

香港交易及結算所有限公司及香港聯合交易所有限公司對本公告的內容概不負責，對其準確性或完整性亦不發表任何聲明，並明確表示，概不對因本公告全部或任何部分內容而產生或因倚賴該等內容而引致的任何損失承擔任何責任。



China International Capital Corporation Limited

中國國際金融股份有限公司

(於中華人民共和國註冊成立的股份有限公司)

(股份代號：3908)

海外監管公告

本公告乃根據香港聯合交易所有限公司證券上市規則第13.10B條而作出。

茲載列中國國際金融股份有限公司(「本公司」)在上海證券交易所網站刊登的關於本公司公開發行2020年公司債券(面向專業投資者)(第七期)募集說明書摘要，僅供參閱。

承董事會命
中國國際金融股份有限公司
董事會秘書
孫男

中國，北京
2020年10月23日

於本公告日期，本公司執行董事為黃朝暉先生；非執行董事為沈如軍先生、黃昊先生、熊蓮花女士、譚麗霞女士及段文務先生；以及獨立非執行董事為劉力先生、蕭偉強先生、賁聖林先生及彼得•諾蘭先生。



中国国际金融股份有限公司

(住所：北京市朝阳区建国门外大街1号国贸大厦2座27层及28层)

公开发行2020年公司债券 (面向专业投资者) (第七期)



募集说明书摘要

牵头主承销商、债券受托管理人

中信证券股份有限公司



中信证券股份有限公司
CITIC Securities Company Limited

(住所：广东省深圳市福田区中心三路8号卓越时代广场（二期）北座)

联席主承销商

华泰联合证券有限责任公司



华泰联合证券
HUATAI UNITED SECURITIES

2020年10月23日

发行人声明

本募集说明书及其摘要依据《中华人民共和国公司法》、《中华人民共和国证券法》（2019年修订）、《公司债券发行与交易管理办法》、《公开发行证券的公司信息披露内容与格式准则第23号——公开发行公司债券募集说明书（2015年修订）》、《上海证券交易所上市规则》及其他现行法律、法规的规定，以及中国证券监督管理委员会同意本期债券发行注册的文件，并结合发行人的实际情况编制。

发行人全体董事、监事及高级管理人员承诺本募集说明书及其摘要不存在虚假记载、误导性陈述或重大遗漏，并对其真实性、准确性、完整性承担相应的法律责任。

发行人负责人、主管会计工作的负责人及会计机构负责人保证本募集说明书及其摘要中财务会计报告真实、准确、完整。

主承销商已对募集说明书及其摘要进行了核查，确认不存在虚假记载、误导性陈述或重大遗漏，并对其真实性、准确性和完整性承担相应的法律责任。

凡欲认购本期债券的投资者，请认真阅读本募集说明书及其摘要及有关的信息披露文件，进行独立投资判断并自行承担相关风险。中国证监会、上海证券交易所对本次发行所作的任何决定或意见，均不表明其对注册申请文件及所披露信息的真实性、准确性、完整性作出保证，也不表明其对发行人的经营风险、偿债风险以及公司债券的投资风险或收益作出实质性判断或保证。任何与之相反的声明均属虚假不实陈述。

根据《中华人民共和国证券法》的规定，本期债券依法发行后，发行人经营与收益的变化，由发行人自行负责，由此变化引致的投资风险，由投资者自行负责。

投资者认购或持有本次公司债券视作同意《债券受托管理协议》、《债券持有人会议规则》及本期债券募集说明书及其摘要中其他有关发行人、债券持有人、债券受托管理人等主体权利义务的相关约定。《债券受托管理协议》、《债券持有人会议规则》及债券受托管理人报告将置备于债券受托管理人处，债券持有人有权随时查阅。

除发行人和主承销商外，发行人没有委托或授权任何其他人或实体提供未在本募集说明书及其摘要中列明的信息和本募集说明书及其摘要作任何说明。投资者若对本募集说明书及其摘要存在任何疑问，应咨询自己的证券经纪人、律师、专业会计师或其他

专业顾问。投资者在评价和购买本期债券时，应特别审慎地考虑募集说明书第三节所述的各项风险因素。

重大事项提示

一、本期债券是发行人无担保的一般负债，与发行人其他现存的或将来的无担保和非次级的一般负债处于同一清偿顺序。本期债券发行及上市安排请参见发行公告。

二、本公司债券评级为 AAA；债券上市前，本公司最近一期末净资产（含少数股东权益）为人民币 499.75 亿元（2020 年 3 月 31 日合并资产负债表中股东权益合计）；债券上市前，本公司最近三个会计年度实现的年均可分配利润为 34.99 亿元（2017 年、2018 年和 2019 年合并报表中归属于母公司股东及其他权益工具持有人的净利润），不少于本期债券一年利息的 1.5 倍。

三、本期债券发行结束后，发行人将积极申请本期债券在上海证券交易所上市。由于具体上市事宜需要在本期债券发行结束后方能进行，本公司目前无法保证本期债券一定能够按照预期在上交所上市，且具体上市进程在时间上存在不确定性。此外，证券交易市场的交易活跃程度受到宏观经济环境、投资者分布、投资者交易意愿等因素的影响，发行人无法保证本期债券持有人能够随时并足额交易其所持有的债券，由此可能产生由于无法及时完成交易带来的流动性风险。

四、本期债券仅面向专业投资者发行，专业投资者应当具备相应的风险识别和承担能力，知悉并自行承担公司债券的投资风险，并符合一定的资质条件，相应资质条件请参照《公司债券发行与交易管理办法》和《上海证券交易所债券市场投资者适当性管理办法》。

五、经中诚信国际综合评定，发行人主体信用等级为 AAA，本期债券信用等级为 AAA。根据中诚信国际的符号及定义，表示偿还债务的能力极强，基本不受不利经济环境的影响，违约风险极低。

考虑到信用评级机构对公司和本期债券的评级是一个动态评估的过程，如果未来信用评级机构调低对公司主体或者本期债券的信用评级，本期债券的市场价格将可能随之发生波动从而给持有本期债券的投资者造成损失。

自评级报告出具之日起，中诚信国际将对受评主体进行持续跟踪评级。跟踪评级期间，中诚信国际将持续关注受评主体外部经营环境的变化、影响其经营或财务状况的重

大事项以及受评主体履行债务的情况等因素，并出具跟踪评级报告，动态地反映受评主体的信用状况。

中诚信国际的定期和不定期跟踪评级结果等相关信息将通过中诚信国际网站以及上交所予以公告。

六、受国民经济总体运行状况、国家宏观经济、金融货币政策以及国际经济环境变化等因素的影响，市场利率存在波动的可能性。由于本期债券期限较长，可能跨越一个以上的利率波动周期，债券的投资价值在其存续期内可能随着市场利率的波动而发生变动，从而使本期债券投资者持有的债券价值具有一定的不确定性。

七、债券持有人会议根据《债券持有人会议规则》审议通过的决议，对于所有债券持有人（包括所有出席会议、未出席会议、反对决议或放弃投票权的债券持有人，以及在相关决议作出后受让本期债券的持有人）均有同等约束力。在本期债券存续期间，债券持有人会议在其职权范围内通过的任何有效决议的效力优先于包含债券受托管理人在内的其他任何主体就该有效决议内容做出的决议和主张。债券持有人认购、购买或以其他合法方式取得本期债券均视作同意并接受本公司为本期债券制定的《债券受托管理人协议》、《债券持有人会议规则》等对本期债券各项权利义务的规定。

八、公司的主要业务，包括投资银行业务、股票业务、固定收益业务、财富管理业务和投资管理业务，均高度依赖中国以及公司经营业务所处的其他司法权区的整体经济及市场情况。经营业绩可能受到中国资本市场走势剧烈波动的重大不利影响，并可能受全球资本市场的波动及走势低迷影响。

不利的金融或经济状况会对投资者信心产生不利影响，导致承销及财务顾问服务的交易在数目及规模上显著下降。投资银行的大部分收入来自公司参与的高价值交易，而由于不利的金融或经济状况导致交易数量出现任何下降，将对投资银行业务产生不利影响。

市场波动和不利的金融或经济状况或对公司的股票业务、固定收益业务和财富管理业务造成不利影响，会使客户的投资组合价值减少，打击投资者信心并减少投资活动。这会对经纪业务收入产生不利影响，并增加通过大宗经纪业务向客户提供保证金贷款融资的风险。交易和投资价值的降低可能对自营交易业务造成不利影响，进而对公司的经营业绩、财务状况及流动性造成不利影响。

在不利的金融或经济状况下，资产管理业务的价值业务或受到不利影响，由于客户赎回或减少投资，导致公司从资产管理业务中获得的费用减少，进而影响资产管理业务收入。资管新规等强监管措施的出台，给市场带来外部冲击，也会对资产管理业务产生一定影响。此外，在金融或经济状况不利的时期，私募股权投资业务可能会受到退出或实现投资减值减少的影响。

证券市场景气程度受国民经济发展速度、宏观经济政策、利率、汇率、行业发展状况、投资心理以及国际经济金融环境等诸多因素影响，存在一定的不确定性和周期性，而公司的经营和盈利水平对证券市场行情及其走势有较强的依赖性。因此不稳定的证券市场环境可能会给公司造成一定的业绩波动。

九、债券持有人进行表决时，以每一张未到期的本期债券为一表决权。债券持有人会议决议对全体本期债券持有人（包括出席会议、未出席会议、反对决议或放弃投票权的债券持有人）具有同等的效力和约束力。

债券持有人认购、购买或以其他合法方式取得本期债券均视作同意并接受公司与债券受托管理人为本期债券共同制定的《债券持有人会议规则》及与债券受托管理人签订的《债券受托管理协议》。

十、发行人于 2016 年 11 月 4 日与中央汇金订立股权转让协议，据此，发行人同意收购及中央汇金同意出售中投证券的 100% 股权。中投证券已于 2017 年 3 月 21 日办理完成变更股东的工商登记手续。自 2017 年 3 月 21 日起，发行人成为中投证券唯一股东，合法享有和承担标的资产的一切权利和义务。该收购事项已于 2017 年 4 月 12 日完成在中国证券登记结算有限责任公司办理向中央汇金发行内资股的登记手续。

根据《证券公司设立子公司试行规定》第十六条第三款规定：“证券公司通过设立、受让、认购股权等方式控股其他证券公司的，应当自控股之日起 5 年内达到第三条、第四条和第九条规定的要求。”同时，根据中国证监会下发的《关于核准中国国际金融股份有限公司通过受让中国中投证券有限责任公司股权设立子公司的批复》（证监许可[2017]321 号），要求发行人“按规定自控股中投证券之日起 5 年内解决与中投证券的同业竞争问题”。发行人 2017 年 3 月 21 日正式完成收购中投证券的交割，相关业务的整合需遵循业务整合总体安排逐步实施，并按中国证监会要求在 5 年内解决与中投证券的同业竞争问题。尽管如此，发行人收购中投证券后仍可能存在业务整合不及预期的风

险。

十一、2020年一季度、2019年、2018年和2017年，手续费及佣金净收入分别为人民币255,156.42万元、人民币954,672.15万元、人民币795,179.87万元和人民币745,980.06万元。手续费及佣金净收入主要包括经纪业务手续费净收入、投资银行业务手续费净收入、资产管理业务手续费净收入，收入规模与股票指数走势、证券市场交易量和资本市场融资活动的活跃程度相关性较高。不排除未来随着股票指数走势、证券市场交易量和资本市场融资活动的活跃程度降低带来的公司手续费及佣金净收入减少。

十二、2020年一季度、2019年、2018年和2017年，本公司实现的合并口径营业收入分别为人民币477,062.35万元、人民币1,575,527.46万元、人民币1,291,408.07万元和人民币1,120,914.19万元，2020年一季度、2019年、2018年和2017年，本公司实现的合并口径利润总额分别为人民币169,307.99万元、人民币530,163.17万元、人民币438,734.84万元和人民币360,104.34万元。

十三、2020年一季度经营活动产生的现金流量净额为人民币2,628,067.84万元，2019年经营活动使用的现金流量净额为人民币1,710,441.42万元，2018年经营活动产生的现金流量净额为人民币472,746.32万元，2017年经营活动使用的现金流量净额为人民币1,478,835.34万元，未来不排除存在公司资金链紧张，影响发展速度，以致市场地位下降的风险。报告期内，公司经营性净现金流不足以满足公司业务持续快速发展对资金的增长需求，公司通过多种融资方式筹措资金以保持公司业务的平稳发展。

十四、投资者购买本期债券，应当认真阅读募集说明书及有关的信息披露文件，进行独立的投资判断。本期债券依法发行后，发行人经营与收益的变化引致的投资风险，由投资者自行负责。投资者若对募集说明书存在任何疑问，应咨询自己的证券经纪人、律师、专业会计师或其他专业顾问。

目录

发行人声明	2
重大事项提示	4
第一节 释义	10
一、定义	10
二、行业专有名词释义	13
第二节 发行概况	15
一、本期债券的发行授权及注册.....	15
二、本期债券发行的基本情况及发行条款.....	16
三、本期债券发行及上市安排.....	19
四、本期债券发行的有关机构.....	19
五、认购人承诺	23
六、发行人与本次发行的有关机构、人员的利害关系.....	23
第三节 发行人及本期债券的资信状况	25
一、信用评级	25
二、发行人主要资信情况	27
第四节 发行人基本情况	33
一、发行人概况	33
二、发行人设立及历史沿革情况.....	34
三、发行人主要股东基本情况.....	39
四、发行人下属公司基本情况.....	40
五、中金公司业务介绍	45
六、行业概况	57
七、关联方及关联交易情况	61
八、发行人董事、监事及其他非董事高级管理人员情况.....	70
九、发行人组织结构及公司治理情况.....	83
十、报告期内中金公司、中金财富证券违规及受罚情况.....	90

第五节 财务会计信息	92
一、最近三年及一期的财务报表.....	93
二、合并报表范围主要变化	103
三、最近三年及一期主要财务数据和财务指标.....	103
四、重大资产重组情况	105
五、管理层讨论与分析	106
六、最近一个会计年末有息债务分析.....	119
七、本期债券发行后公司资产负债结构的变化.....	121
八、其他重要事项	122
九、资产抵押、质押和其他限制用途安排.....	125
十、发行人风险控制指标	126
第六节 募集资金运用	127
一、本期债券募集资金数额	127
二、本期债券募集资金使用计划.....	127
三、募集资金的现金管理	127
四、募集资金使用计划调整的授权、决策和风险控制措施.....	127
五、募集资金专项账户管理安排.....	128
六、募集资金运用对公司财务状况的影响.....	128
七、发行人关于本期债券募集资金的承诺.....	129
八、发行人前次公司债券募集资金使用情况.....	129
第七节 备查文件	131
附表一 发行人主要经营及业务资格许可证	133

第一节 释义

在本募集说明书摘要中，除非另有说明，下列简称具有如下含义：

一、定义

发行人、本公司、公司、中金公司	指	中国国际金融股份有限公司
集团、本集团	指	本公司及其子公司（或按文义所指，本公司及其任何一间或多间子公司）
本次债券	指	根据公司 2019 年度股东大会通过的授权，经公司 2020 年 3 月 30 日召开的第二届董事会第二次会议审议通过及相关授权决定，面向专业投资者公开发行总额不超过人民币 200 亿元（含 200 亿元）的公司债券
本期债券	指	中国国际金融股份有限公司公开发行 2020 年公司债券（面向专业投资者）（第七期）
本次发行	指	本次公司债券的发行
募集说明书	指	本公司据有关法律、法规为发行本期债券而制作的《中国国际金融股份有限公司公开发行 2020 年公司债券（面向专业投资者）（第七期）募集说明书》
募集说明书摘要	指	本公司据有关法律、法规为发行本期债券而制作的《中国国际金融股份有限公司公开发行 2020 年公司债券（面向专业投资者）（第七期）募集说明书摘要》
牵头主承销商、债券受托管理人或受托管理人、簿记管理人、中信证券	指	中信证券股份有限公司
联席主承销商、华泰联合证券	指	华泰联合证券有限责任公司

簿记建档	指	由簿记管理人记录投资者认购数量和债券价格的意愿的程序
发行人律师、海问	指	北京市海问律师事务所
会计师事务所、德勤华永	指	德勤华永会计师事务所（特殊普通合伙）
中诚信国际、评级机构	指	中诚信国际信用评级有限责任公司
债券持有人	指	根据债券登记机构的记录显示在其名下登记拥有本期债券的投资者
最近三年及一期、报告期	指	2017年、2018年、2019年和2020年一季度
法定节假日或休息日	指	中华人民共和国的法定及政府指定节假日或休息日（不包括香港特别行政区、澳门特别行政区和台湾地区的法定节假日和/或休息日）
工作日	指	国内商业银行的对公业务对外营业的日期（不包括中国的法定公休日和节假日）
交易日	指	上交所的营业日
人民币	指	中华人民共和国的法定货币
元	指	人民币元
国务院	指	中华人民共和国国务院
中国证监会	指	中国证券监督管理委员会
财政部	指	中华人民共和国财政部
上交所	指	上海证券交易所
香港联交所	指	香港联合交易所有限公司
董事会	指	中国国际金融股份有限公司董事会
股东大会	指	中国国际金融股份有限公司股东大会
《债券受托管理协议》	指	《中国国际金融股份有限公司公开发行2020年公司债券（面向专业投资者）之债券受托管理

		协议》
《债券持有人会议规则》	指	《中国国际金融股份有限公司公开发行 2020 年公司债券（面向专业投资者）之债券持有人会议规则》
《公司法》	指	《中华人民共和国公司法》
《证券法》	指	《中华人民共和国证券法》
《管理办法》	指	中国证监会于 2015 年 1 月 15 日颁布的《公司债券发行与交易管理办法》
《公司章程》	指	《中国国际金融股份有限公司章程》
中金财富证券、中金财富、中投证券	指	中国中金财富证券有限公司，原名中国中投证券有限责任公司
中金香港	指	中国国际金融（香港）有限公司
中金香港证券	指	中国国际金融香港证券有限公司
中金香港期货	指	中国国际金融香港期货有限公司
中金香港资产管理	指	中国国际金融香港资产管理有限公司
CICC US	指	CICC US Securities, Inc.
中金佳成	指	中金佳成投资管理有限公司
中金浦成	指	中金浦成投资有限公司
中金基金	指	中金基金管理有限公司
中金期货	指	中金期货有限公司
中金资本	指	中金资本运营有限公司
中央汇金、汇金	指	中央汇金投资有限责任公司
中国建投	指	中国建银投资有限责任公司
摩根士丹利	指	摩根士丹利国际公司

新政投	指	新加坡政府投资有限公司
中投保	指	中国投融资担保股份有限公司
中投	指	中国投资有限责任公司
名力集团	指	名力集团控股有限公司
大东方人寿	指	大东方人寿保险有限公司
TPG	指	TPG Asia V Delaware, L.P.
KKR	指	KKR Institutions Investments L.P.
建投投资	指	建投投资有限责任公司
中国投资咨询	指	中国投资咨询有限责任公司
客户资金	指	客户证券交易结算资金

二、行业专有名词释义

QDII	指	合格境内机构投资者（Qualified Domestic Institutional Investors）
QFII	指	合格境外机构投资者（Qualified Foreign Institutional Investors）
融资融券	指	证券公司向客户出借资金供其买入证券、出借证券供其卖出的经营活动
股指期货	指	股票价格指数期货，是以某种股票指数为基础资产的标准化的期货合约，买卖双方交易的是一定时期后的股票指数价格水平，在期货合约到期后，通过现金结算差价的方式来进行交割
PE、直投、直接投资	指	证券公司利用自身的专业优势寻找并发现优质投资项目或公司，以自有或募集资金进行股权投资，并以获取股权收益为目的的业务。在此过程中，证券公司既可以提供中介服务并获取

		报酬，也可以以自有资金参与投资
期货IB业务	指	代理期货商接受客户开户，接受客户的委托单并交付期货商执行等
ETF	指	交易型开放式指数基金（Exchange Traded Funds）
FOF	指	基金的基金（Fund of Fund）

本募集说明书摘要中，部分合计数与各加数直接相加之和在尾数上可能略有差异，这些差异是由于四舍五入造成的。

第二节 发行概况

一、本期债券的发行授权及注册

2020年3月30日，公司第二届董事会第二次会议审议通过《中国国际金融股份有限公司董事会对首席执行官授权方案》，同意发行人首席执行官和/或首席财务官在符合各项法律法规及监管规定前提下，根据公司实际经营需要，通过境内外债务融资工具融资，并在确保公司符合各项监管指标以及董事会制定的风险偏好的情况下：根据股东大会对董事会的授权，在监管机构允许或核定的额度内，全权确定公司及全资子公司发行债务融资工具的全部事项。

2020年5月15日，公司2019年度股东大会审议通过《中国国际金融股份有限公司股东大会对董事会授权方案》，同意在确保公司各类风险控制指标符合相关要求、债务融资工具的发行符合相关法律法规对发行上限的规定前提下，公司及公司全资子公司境内外债务融资工具发行规模合计不超过公司最近一期期末净资产350%的（以发行后待偿还总额计算，含当前已发行待偿债务融资规模；以外币发行的，按照该次发行日中国人民银行公布的汇率中间价折算），由董事会决定。董事会根据公司资金需求情况和发行市场，从维护利益最大化的原则出发，在监管机构允许或核定额度内，全权确定发行债务融资工具的全部事项。

根据上述董事会及股东大会授权，首席执行官和/或首席财务官决定面向专业投资者公开发行不超过人民币200亿元（含200亿元），期限不超过10年（含10年）的公司债券。

2020年8月3日，发行人本次面向专业投资者公开发行不超过人民币200亿元（含200亿元）的公司债券已经上海证券交易所审核通过，并经中国证券监督管理委员会注册（证监许可[2020]1711号）。本次债券采取分期发行的方式：自中国证监会同意注册之日起十二个月内完成首期发行，剩余额度自中国证监会同意注册之日起二十四个月内发行完毕。

二、本期债券发行的基本情况及发行条款

债券名称：中国国际金融股份有限公司公开发行 2020 年公司债券（面向专业投资者）（第七期）。

发行规模：本期债券发行规模为不超过 50 亿元（含 50 亿元）。

票面金额：本期债券面值人民币 100 元。

发行价格：按面值平价发行。

债券期限：本期债券分为两个品种，品种一为 3 年期，附第 2 年末发行人调整票面利率选择权和投资者回售选择权；品种二为 5 年期，附第 3 年末发行人调整票面利率选择权和投资者回售选择权。本期债券引入双向回拨选择权，回拨比例不受限制。发行人和簿记管理人将根据本期债券的发行申购情况，在总发行规模内，由发行人和簿记管理人协商一致，决定是否行使品种间回拨选择权，即减少其中一个品种的发行规模，同时对另一品种的发行规模增加相同金额，单一品种最大拨出规模不超过其最大可发行规模的 100%。

债券形式：实名制记账式公司债券。投资者认购的本期债券在债券登记机构开立的托管账户登记托管。本期债券发行结束后，债券持有人可按照有关主管机构的规定进行债券的转让、质押等操作。

债券利率及确定方式：本期债券票面利率将以公开方式向具备相应风险识别和承担能力的专业投资者进行询价，具体利率将由发行人和主承销商根据市场询价情况和簿记建档结果确定。本期债券票面利率采取单利按年计息，不计复利。

发行人调整票面利率选择权：公司有权决定在本期债券品种一存续期的第 2 年末调整债券后续期限的票面利率，公司将于第 2 个计息年度付息日前的第 20 个工作日刊登关于是否调整本期债券的票面利率以及调整幅度的公告；品种二存续期的第 3 年末调整债券后续期限的票面利率，公司将于第 3 个计息年度付息日前的第 20 个工作日刊登关于是否调整本期债券的票面利率以及调整幅度的公告。

投资者回售选择权：公司发出关于是否调整本期债券的票面利率及调整幅度的公告后，债券持有人有权选择在公告的投资者回售登记期内进行登记，将持有的本期债券按

面值全部或部分回售给发行人；若债券持有人未做登记，则视为继续持有本期债券并接受上述调整。

还本付息的期限和方式：本期债券按年付息、到期一次还本。利息每年支付一次，最后一期利息随本金一起支付。本期债券本息支付将按照债券登记机构的有关规定来统计债券持有人名单，本息支付的具体事项按照债券登记机构的相关规定办理。

起息日：2020年10月28日。

付息日：本期债券品种一的付息日为2021年至2023年每年的10月28日，若投资者第2年末行使回售选择权，则其回售部分债券的付息日为2021年至2022年每年的10月28日（如遇法定节假日或休息日，则顺延至其后的第1个交易日；顺延期间付息款项不另计息）；品种二的付息日为2021年至2025年每年的10月28日，若投资者第3年末行使回售选择权，则其回售部分债券的付息日为2021年至2023年每年的10月28日（如遇法定节假日或休息日，则顺延至其后的第1个交易日；顺延期间付息款项不另计息）。

兑付日：本期债券品种一的兑付日为2023年10月28日，若投资者第2年末行使回售选择权，则其回售部分债券的兑付日为2022年10月28日（如遇法定节假日或休息日，则顺延至其后的第1个交易日；顺延期间付息款项不另计息）；品种二的兑付日为2025年10月28日，若投资者第3年末行使回售选择权，则其回售部分债券的兑付日为2023年10月28日（如遇法定节假日或休息日，则顺延至其后的第1个交易日；顺延期间付息款项不另计息）。

利息登记日：本期债券的利息登记日按登记机构相关规定处理。在利息登记日当日收市后登记在册的本期债券持有人，均有权就所持本期债券获得该利息登记日所在计息年度的利息。

支付金额：本期债券于每年的付息日向投资者支付的利息金额为投资者截至利息登记日收市时所持有的本期债券票面总额与对应的票面年利率的乘积；于兑付日向投资者支付的本息金额为投资者截至兑付债券登记日收市时所持有的本期债券最后一期利息及所持有的债券票面总额的本金。

担保情况：本期债券无担保。

募集资金专项账户：公司将根据相关法律法规的规定指定募集资金专项账户，用于公司债券募集资金的接收、存储、划转与本息偿付。

信用评级及资信评级机构：经中诚信国际综合评定，发行人的主体信用等级为 AAA，本期债券的信用等级为 AAA。中诚信国际将在本期债券有效存续期间对发行人进行定期跟踪评级以及不定期跟踪评级。

债券受托管理人、簿记管理人：中信证券股份有限公司。

发行方式：本期债券面向专业投资者公开发行。

发行对象：本期债券的发行对象为符合《公司债券发行与交易管理办法》及相关法律法规规定的专业投资者。

上市安排：本次发行结束后，发行人将尽快向上交所提出关于本期债券上市交易的申请，具体上市时间将另行公告。

向公司股东配售的安排：本期债券不向公司股东优先配售。

承销方式：本期债券由中信证券股份有限公司和华泰联合证券有限责任公司以代销的方式承销。

拟上市地：上海证券交易所。

募集资金用途：本期债券募集资金扣除发行费用后，拟全部用于补充流动资金。

新质押式回购：公司主体信用等级为 AAA，本期债券信用等级为 AAA，本期债券符合进行新质押式回购交易的基本条件，本期债券新质押式回购相关申请尚需有关部门最终批复，具体折算率等事宜按上交所及证券登记机构的相关规定执行。

税务提示：根据国家有关税收法律、法规的规定，投资者投资本期债券所应缴纳的税款由投资者承担。

三、本期债券发行及上市安排

(一) 本期债券发行时间安排

发行首日： 2020年10月27日

预计发行/网下认购期限： 2020年10月27日至2020年10月28日

(二) 本期债券上市安排

本次发行结束后，本公司将尽快向上海证券交易所提出关于本期债券上市交易的申请。具体上市时间将另行公告。

四、本期债券发行的有关机构

(一) 发行人

名称： 中国国际金融股份有限公司

法定代表人： 沈如军

住所： 北京市朝阳区建国门外大街1号国贸大厦2座27层及28层

办公地址： 北京市朝阳区建国门外大街1号国贸大厦2座27层及28层

联系人： 刘健

电话： 010-6505 1166

传真： 010-6505 1156

(二) 牵头主承销商、债券受托管理人、簿记管理人

名称： 中信证券股份有限公司

法定代表人：张佑君

住所：广东省深圳市福田区中心三路8号卓越时代广场（二期）北座

办公地址：北京市朝阳区亮马桥路48号中信证券大厦

项目负责人：宋颐岚、寇志博

项目组成员：马磊、秦晓冬

电话：010-6083 8888

传真：010-6083 3504

（三）联席主承销商

名称：华泰联合证券有限责任公司

法定代表人：江禹

住所：深圳市前海深港合作区南山街道桂湾五路128号前海深港基金小镇B7栋401

办公地址：深圳市前海深港合作区南山街道桂湾五路128号前海深港基金小镇B7栋401

项目负责人：王成成

项目组成员：胡淑雅

电话：025-8338 9257

传真：025-8338 7711

（四）发行人律师

名称：北京市海问律师事务所

负责人：张继平

住所：北京市朝阳区东三环中路 5 号财富金融中心 20 层

办公地址：北京市朝阳区东三环中路 5 号财富金融中心 20 层

经办律师：高巍、魏双娟

电话：010-8560 6888

传真：010-8560 6999

（五）会计师事务所

名称：德勤华永会计师事务所（特殊普通合伙）

负责人：付建超

注册地址：上海市黄浦区延安东路 222 号 30 楼

办公地址：上海市黄浦区延安东路 222 号 30 楼

经办会计师：文启斯、韩云飞

电话：010-8520 7788

传真：010-6508 8781

（六）资信评级机构

名称：中诚信国际信用评级有限责任公司

法定代表人：闫衍

住所：北京市东城区南竹杆胡同 2 号 1 幢 60101

办公地址：北京市东城区朝阳门内大街南竹竿胡同 2 号银河 SOHO6 号楼

经办分析师：赵婷婷、马昊天

电话：010-6642 8877

传真：010-6642 6100

（七）发行人募集资金专项账户开户银行

银行名称：招商银行北京万通中心支行

经办人员：敬李娜

办公地址：北京市西城区金融街月坛中心 3 号楼

电话：010-66426921

传真：010-66428045

（八）申请上市的证券交易所

名称：上海证券交易所

总经理：蔡建春

办公地址：上海市浦东新区浦东南路 528 号

电话：021-6880 8888

传真：021-6880 4868

（九）债券登记、托管、结算机构

名称： 中国证券登记结算有限责任公司上海分公司

负责人： 聂燕

办公地址： 上海市浦东新区杨高南路 188 号 14 楼

电话： 021-6887 3878

传真： 021-6887 0064

五、认购人承诺

认购、购买或以其他合法方式取得本期债券的投资者被视为作出以下承诺：

（一）接受本募集说明书摘要对本期债券项下权利义务的所有规定并受其约束；

（二）本期债券的发行人依有关法律、法规的规定发生合法变更，在经有关主管部门批准后并依法就该等变更进行信息披露时，投资者同意并接受该等变更；

（三）本期债券发行结束后，发行人将申请本期债券在上交所上市交易，并由主承销商代为办理相关手续，投资者同意并接受这种安排；

（四）同意中信证券作为本期债券的债券受托管理人，并视作同意《债券受托管理协议》项下的相关规定；

（五）同意发行人与债券受托管理人为本期债券共同制定的《债券持有人会议规则》并受之约束。

六、发行人与本次发行的有关机构、人员的利害关系

截至 2020 年 3 月 31 日，中信证券资产管理业务股票账户持有中金公司股票 600,000 股。

除上述情况外，本公司与本次发行有关的中介机构及其法定代表人或负责人、高级管理人员及经办人员之间不存在直接或间接的股权关系或其他重大利害关系。

第三节 发行人及本期债券的资信状况

一、信用评级

（一）信用级别

中诚信国际评定中国国际金融股份有限公司主体信用等级为 AAA，评级展望为稳定，本期债券信用等级为 AAA。

（二）评级报告的内容摘要

中诚信国际评定中国国际金融股份有限公司主体信用等级为 AAA，评级展望为稳定；评定其拟发行的“中国国际金融股份有限公司公开发行 2020 年公司债券（面向专业投资者）（第七期）”信用等级为 AAA。中诚信国际肯定了中金公司具有较强的市场地位、品牌优势和综合实力，优质的客户群体，股权结构多元化、服务能力提升，经纪业务及整体竞争实力增强；同时，中诚信国际关注到，经营稳定性和盈利能力承压，中美贸易摩擦对海外业务的影响以及并购事项对公司经营能力提出更高要求等因素对公司经营及信用状况形成的影响。

正面：

1、具有较高的市场地位、品牌优势和综合实力。作为国内首家中外合资投资银行，在国内投行业建立了较高的市场地位、品牌优势，并形成较强的综合竞争实力。

2、优质的客户群体。充分吸收和借鉴国际投行的管理经验和经营理念，拥有高素质的人才队伍，积累了大批优质客户。

3、股权结构多元化，资本实力进一步提升。2018 年以来，公司股权结构持续多元化，股东资源更为丰富，引入新股东后，公司精准营销及大数据分析能力有望增强，助力公司以金融科技为核心的财富管理转型；此外，2019 年公司完成 H 股配售，目前正在筹划 A 股上市，资本实力有望进一步提升。

4、经纪业务及整体竞争实力增强。收购中国中投证券有限责任公司（后更名为中国中金财富证券有限公司，以下简称“中金财富”）后，公司业务规模大幅增加，协同

效应显著，经纪业务实力及整体竞争实力进一步增强。

关注：

1、经营稳定性和盈利能力承压。宏观经济总体下行和证券市场的波动性对证券行业经营稳定性及盈利能力构成压力。

2、中美贸易摩擦对海外业务的影响。随着中美贸易摩擦升级，世界经济形势更具不确定性，同时国内监管部门对于中资企业跨境收购态度更为审慎，公司部分板块涉及海外业务，可能受到国际形势转变的影响。

3、并购事项对公司经营能力提出更高要求。公司并购中金财富后，持续进行资源整合，对公司经营管理能力提出更高要求，整合效果有待进一步观察。

（三）跟踪评级的有关安排

根据中国证监会相关规定、评级行业惯例以及中诚信国际评级制度相关规定，自首次评级报告出具之日（以评级报告上注明日期为准）起，中诚信国际将在本期债券信用评级有效期内或者本期债券存续期内，持续关注本期债券发行人外部经营环境变化、经营或财务状况变化以及本期债券偿债保障情况等因素，以对本期债券的信用风险进行持续跟踪。跟踪评级包括定期和不定期跟踪评级。

在跟踪评级期限内，中诚信国际将于本期债券发行主体及担保主体（如有）年度报告公布后两个月内完成该年度的定期跟踪评级，并根据上市规则于每一会计年度结束之日起6个月内披露上一年度的债券信用跟踪评级报告。此外，自本次评级报告出具之日起，中诚信国际将密切关注与发行主体、担保主体（如有）以及本期债券有关的信息，如发生可能影响本期债券信用级别的重大事件，发行主体应及时通知中诚信国际并提供相关资料，中诚信国际将在认为必要时及时启动不定期跟踪评级，就该事项进行调研、分析并发布不定期跟踪评级结果。

中诚信国际的定期和不定期跟踪评级结果等相关信息将根据监管要求或约定在中诚信国际网站（www.ccxi.com.cn）和交易所网站予以公告，且交易所网站公告披露时间不得晚于在其他交易场所、媒体或者其他场合公开披露的时间。

如发行主体、担保主体（如有）未能及时或拒绝提供相关信息，中诚信国际将根据有关情况进行分析，据此确认或调整主体、债券信用级别或公告信用级别暂时失效。

二、发行人主要资信情况

（一）公司获得银行授信的情况

发行人财务状况和资信情况良好，与商业银行等金融机构保持长期合作关系，债务融资能力较强。

截至 2020 年 3 月 31 日，中金公司获得境内多家商业银行的授信额度合计约人民币 1,975 亿元，已使用银行授信约人民币 446 亿元，剩余银行授信约人民币 1,529 亿元。

自 2020 年 3 月 31 日至本募集说明书摘要签署日，公司授信额度未发生大幅下降情况。

（二）最近三年及一期与主要客户发生业务往来时的违约情况

最近三年及一期，本公司与主要客户发生重要业务往来时，未曾发生严重违约行为。

（三）最近三年及一期债券发行和偿还情况

截至本募集说明书摘要签署日，本集团（除中金财富证券外）债券发行情况具体如下：

表 3-1

起息日	债券简称	债券类型	发行规模 (亿元)	期限 (年)	票面利率 (%)	到期日
2020-10-19	20 中金 12	公司债券	25	5	3.74	2025-10-19
2020-10-19	20 中金 11	公司债券	25	3	3.50	2023-10-19
2020-09-23	20 中金 09	公司债券	50	5	3.80	2025-09-23
2020-09-10	20 中金 07	公司债券	50	5	3.78	2025-09-10
2020-08-28	20 中金 Y1	永续次级债券	50	5+N	4.64	2025-08-28
2020-08-10	无	境外美元债	5 (美元)	3	1.75	2023-08-10
2020-07-24	20 中金 F3	公司债券	30	5	3.80	2025-07-24
2020-06-22	20 中金 G5	公司债券	15	6	3.10	2026-06-22
2020-05-28	20 中金 F2	公司债券	30	5	2.95	2025-05-28
2020-05-06	20 中金 G4	公司债券	7	7	2.88	2027-05-06
2020-05-06	20 中金 G3	公司债券	33	6	2.37	2026-05-06

起息日	债券简称	债券类型	发行规模 (亿元)	期限 (年)	票面利率 (%)	到期日
2020-04-03	20 中金 G2	公司债券	10	7	3.25	2027-04-03
2020-04-03	20 中金 G1	公司债券	15	6	2.89	2026-04-03
2020-02-26	20 中金 F1	公司债券	40	5	3.20	2025-02-26
2020-02-18	无	境外美元债	10 (美元)	3	3 月期 libor 利率+0.9	2023-02-18
2020-02-17	20 中金 C1	次级债券	15	5	3.85	2025-02-17
2019-12-05	19 中金 C5	次级债券	20	5	4.20	2024-12-05
2019-11-21	19 中金 04	公司债券	15	6	3.52	2025-11-21
2019-11-11	19 中金 C4	次级债券	15	5	4.12	2024-11-11
2019-10-14	19 中金 C3	次级债券	15	5	4.09	2024-10-14
2019-08-22	19 中金公司金 融债 01	证券公司金融 债券	25	3	3.39	2022-08-22
2019-05-03	无	境外美元债	3 (美元)	3	3.375	2022-05-03
2019-05-03	无	境外美元债	7 (美元)	3	3 月期 libor 利率+1.175	2022-05-03
2019-04-19	19 中金 C1	次级债券	15	3	4.20	2022-04-19
2018-09-11	无	境外美元债	4 (美元)	3	3 月期 libor 利率+1.2	2021-09-11
2018-08-29	18 中金 C2	次级债券	15	3	4.70	2021-08-29
2018-06-28	18 中金 05	公司债券	10	2	5.20	2020-06-28
2018-06-28	18 中金 06	公司债券	10	3	5.30	2021-06-28
2018-04-25	无	境外美元债	6 (美元)	3	3 月期 libor 利率+1.2	2021-04-25
2018-04-24	18 中金 03	公司债券	5	2	4.80	2020-04-24
2018-04-24	18 中金 04	公司债券	10	3	4.94	2021-04-24
2018-04-20	18 中金 C1	次级债券	10	5	5.30	2023-04-20
2018-02-07	无	境外美元债	1 (美元)	0.75	3.05	2018-11-07
2018-01-26	18 中金 01	公司债券	10	2	5.58	2020-01-26
2018-01-26	18 中金 02	公司债券	10	3	5.70	2021-01-26
2017-11-21	17 中金 06	公司债券	25	3	5.45	2020-11-21
2017-11-16	17 中金 C3	次级债券	15	5	5.50	2022-11-16
2017-11-15	无	境外美元债	1.7(美元)	0.5	2.65	2018-05-15
2017-10-20	17 中金 05	公司债券	20	3	5.13	2020-10-20
2017-07-27	17 中金 04	公司债券	20	3	4.78	2020-07-27
2017-07-24	17 中金 C2	次级债券	15	5	4.98	2022-07-24

起息日	债券简称	债券类型	发行规模 (亿元)	期限 (年)	票面利率 (%)	到期日
2017-05-22	17 中金 C1	次级债券	6	5	5.39	2022-05-22
2017-05-08	17 中金 02	公司债券	10	3	4.97	2020-05-08
2017-05-08	17 中金 03	公司债券	10	5	5.19	2022-05-08
2017-01-20	17 中金 01	公司债券	40	3	4.35	2020-01-20

截至本募集说明书摘要签署日，本集团未发生延迟支付债券及其他债务融资工具本息的情况，本集团无债务违约记录。

截至本募集说明书摘要签署日，本公司子公司中金财富证券债券发行情况具体如下：

表 3-2

起息日	债券简称	债券类型	发行规模 (亿元)	期限 (年)	票面利率 (%)	到期日
2020-10-21	20 中财 G3	公司债券	10	5	4.20	2025-10-21
2020-10-21	20 中财 G2	公司债券	20	5	3.77	2025-10-21
2020-07-28	20 中财 F2	公司债券	20	3	3.80	2023-07-28
2020-04-17	20 中财 C1	次级债券	20	5	3.80	2025-04-17
2020-04-09	20 中财 F1	公司债券	30	5	3.17	2025-04-09
2020-01-16	20 中财 G1	公司债券	20	5	3.44	2025-01-16
2019-10-16	19 中财 01	公司债券	30	5	3.58	2024-10-16
2019-04-25	19 中投 C1	次级债券	30	3	4.50	2022-04-25
2019-04-22	19 中投 01	公司债券	20	3	4.22	2022-04-22
2018-09-21	18 中投 03	公司债券	10	3	4.99	2021-09-21
2018-09-03	18 中投 02	公司债券	20	2	4.72	2020-09-03
2018-03-23	18 中投 01	公司债券	10	3	5.95	2021-03-23
2017-07-18	17 中投 F1	公司债券	30	3	4.95	2020-07-18
2017-07-18	17 中投 F2	公司债券	10	5	5.10	2022-07-18
2017-02-23	17 中投 02	次级债券	18	5	5.00	2022-02-23
2017-02-23	17 中投 01	次级债券	10	3	4.85	2020-02-23

(四) 未清偿债券情况

截至本募集说明书摘要签署日，本集团（除中金财富证券外）未清偿债券的情况汇

总如下：

表 3-3

债券简称	债券类型	起息日	到期日	发行规模 (亿元)	票面利率 (%)
20中金12	公司债券	2020-10-19	2025-10-19	25	3.74
20中金11	公司债券	2020-10-19	2023-10-19	25	3.50
20中金09	公司债券	2020-09-23	2025-09-23	50	3.80
20中金07	公司债券	2020-09-10	2025-09-10	50	3.78
20中金Y1	永续次级债券	2020-08-28	2025-08-28	50	4.64
无	境外美元债	2020-08-10	2023-08-10	5 (美元)	1.75
20中金F3	公司债券	2020-07-24	2025-07-24	30	3.80
20中金G5	公司债券	2020-06-22	2026-06-22	15	3.10
20中金F2	公司债券	2020-05-28	2025-05-28	30	2.95
20中金G4	公司债券	2020-05-06	2027-05-06	7	2.88
20中金G3	公司债券	2020-05-06	2026-05-06	33	2.37
20中金G2	公司债券	2020-04-03	2027-04-03	10	3.25
20中金G1	公司债券	2020-04-03	2026-04-03	15	2.89
20中金F1	公司债券	2020-02-26	2025-02-26	40	3.20
无	境外美元债	2020-02-18	2023-02-18	10 (美元)	3 月期 libor 利率+0.9
20中金C1	次级债券	2020-02-17	2025-02-17	15	3.85
19中金C5	次级债券	2019-12-05	2024-12-05	20	4.20
19中金04	公司债券	2019-11-21	2025-11-21	15	3.52
19中金C4	次级债券	2019-11-11	2024-11-11	15	4.12
19中金C3	次级债券	2019-10-14	2024-10-14	15	4.09
19中金公司 金融债01	证券公司金融 债券	2019-08-22	2022-08-22	25	3.39
无	境外美元债	2019-05-03	2022-05-03	3 (美元)	3.375
无	境外美元债	2019-05-03	2022-05-03	7 (美元)	3 月期 libor 利率 +1.175
19中金C1	次级债券	2019-04-19	2022-04-19	15	4.20
无	境外美元债	2018-09-11	2021-09-11	4 (美元)	3 月期 libor 利率+1.2
18 中金 C2	次级债券	2018-08-29	2021-08-29	15	4.70
18 中金 06	公司债券	2018-06-28	2021-06-28	10	5.30

债券简称	债券类型	起息日	到期日	发行规模 (亿元)	票面利率 (%)
无	境外美元债	2018-04-25	2021-04-25	6 (美元)	3 月期 libor 利率+1.2
18 中金 04	公司债券	2018-04-24	2021-04-24	10	4.94
18 中金 C1	次级债券	2018-04-20	2023-04-20	10	5.30
18 中金 02	公司债券	2018-01-26	2021-01-26	10	5.70
17 中金 06	公司债券	2017-11-21	2020-11-21	25	5.45
17 中金 C3	次级债券	2017-11-16	2022-11-16	15	5.50
17 中金 C2	次级债券	2017-07-24	2022-07-24	15	4.98
17 中金 C1	次级债券	2017-05-22	2022-05-22	6	5.39
17 中金 03	公司债券	2017-05-08	2022-05-08	10	5.19
16 中金期	次级债券	2016-12-16	2024-12-16	1	5.00
16 中金 C2	次级债券	2016-12-15	2021-12-15	34	4.60
16 中金 04	公司债券	2016-10-27	2023-10-27	9	3.13
16 中金 01	公司债券	2016-07-18	2021-07-18	28.76	3.58
16 中金 02	公司债券	2016-07-18	2023-07-18	10	3.29

截至本募集说明书摘要签署日，本集团子公司中金财富证券未清偿债券的情况汇总如下：

表 3-4

债券简称	债券类型	起息日	到期日	发行规模 (亿元)	票面利率 (%)
20 中财 G3	公司债券	2020-10-21	2025-10-21	10	4.20
20 中财 G2	公司债券	2020-10-21	2025-10-21	20	3.77
20 中财 F2	公司债券	2020-07-28	2023-07-28	20	3.80
20 中财 C1	次级债券	2020-04-17	2025-04-17	20	3.80
20 中财 F1	公司债券	2020-04-09	2025-04-09	30	3.17
20 中财 G1	公司债券	2020-01-16	2025-01-16	20	3.44
19 中财 01	公司债券	2019-10-16	2024-10-16	30	3.58
19 中投 C1	次级债券	2019-04-25	2022-04-25	30	4.50
19 中投 01	公司债券	2019-04-22	2022-04-22	20	4.22
18 中投 03	公司债券	2018-09-21	2021-09-21	10	4.99
18 中投 01	公司债券	2018-03-23	2021-03-23	10	5.95

债券简称	债券类型	起息日	到期日	发行规模（亿元）	票面利率（%）
17 中投 F2	公司债券	2017-07-18	2022-07-18	10	5.10
17 中投 02	次级债券	2017-02-23	2022-02-23	18	5.00

（五）最近三年及一期的主要偿债指标

表 3-5

	2020 年 3 月 31 日	2019 年 12 月 31 日	2018 年 12 月 31 日	2017 年 12 月 31 日
流动比率（倍）	2.47	2.41	2.25	2.35
速动比率（倍）	2.47	2.41	2.25	2.35
资产负债率（%）	84.68	83.39	81.90	80.63
	2020 年一季度	2019 年度	2018 年度	2017 年度
利息保障倍数（倍）	2.20	1.93	1.93	2.17
贷款偿还率（%）	100.00	100.00	100.00	100.00
利息偿付率（%）	100.00	100.00	100.00	100.00

上述财务指标以本公司合并财务报表的数据为基础计算，计算公式如下：

（1）流动比率=速动比率=流动资产/流动负债；

（2）流动资产=货币资金+结算备付金+应收利息+存出保证金+买入返售金融资产+以公允价值计量且其变动计入当期损益的金融资产+交易性金融资产+其他债权投资+可供出售金融资产+衍生金融资产+融出资金—代理买卖证券款—代理承销证券款；

（3）流动负债=应付短期融资款+衍生金融负债+以公允价值计量且其变动计入当期损益的金融负债+交易性金融负债+拆入资金+卖出回购金融资产款+应付利息+应交税费+应付职工薪酬；

（4）资产负债率=(负债总额—代理买卖证券款—代理承销证券款)/(资产总额—代理买卖证券款—代理承销证券款)；

（5）EBIT=利润总额+利息支出—客户存款利息支出；

（6）利息保障倍数=EBIT/(利息支出—客户存款利息支出)；

（7）贷款偿还率=实际贷款偿还额/应偿还贷款额；

（8）利息偿付率=实际支付利息/应付利息。

第四节 发行人基本情况

一、发行人概况

表 4-1

法定名称:	中国国际金融股份有限公司
英文名称:	CHINA INTERNATIONAL CAPITAL CORPORATION LIMITED
住所:	北京市朝阳区建国门外大街 1 号国贸大厦 2 座 27 层及 28 层
股票上市地:	香港联合交易所有限公司
股票简称:	中金公司
股票代码:	3908
法定代表人:	沈如军
成立时间:	1995 年 7 月 31 日
统一社会信用代码:	91110000625909986U
注册资本:	人民币 436,866.79 万元
实缴资本:	人民币 436,866.79 万元
所属行业:	《上市公司行业分类指引》、《国民经济行业分类》中 J67 资本市场服务
信息披露事务负责人:	邓博华
办公地址:	北京市朝阳区建国门外大街 1 号国贸大厦 2 座 27 层及 28 层
邮政编码:	100004
电话:	010-65051166
传真:	010-65051156
公司网址:	www.cicc.com
电子信箱:	TR_BJ@cicc.com.cn
经营范围:	(一) 人民币特种股票、人民币普通股票、境外发行股票, 境内外政府债券、公司债券和企业债券的经纪业务; (二) 人民币普通股票、人民币特种股票、境外发行股票, 境内外政府债券、公司债券和企业债券的自营业务; (三) 人民币普通股票、人民币特种股票、境外发行股票, 境内外政府债券、公司债券和企业债券的承销业务; (四) 基金的发起和管理; (五) 企业重组、收购与合并顾问; (六) 项目融资顾问; (七) 投资顾问及其他顾问业务; (八) 外汇买卖; (九) 境外企业、境内外商投资企业的外汇资产管理; (十) 同业拆借; (十一) 客户资产管理; (十二) 网上证券委托业务; (十三) 融资融券业务; (十四) 代销金融产品; (十五) 证券投资基金代销; (十六) 为期货公司提供中间介绍业务; (十七) 证券投资基金托管业务; (十八) 经金融监管机构批准的其他业务。

二、发行人设立及历史沿革情况¹

（一）中金公司设立及股本变化情况

发行人的前身为中国国际金融有限公司。中国国际金融有限公司是于 1995 年 6 月 25 日经中国人民银行批准，由原中国人民建设银行（后更名为“中国建设银行”）、摩根士丹利国际公司、中国经济技术投资担保公司（后更名为“中国投融资担保股份有限公司”）、新加坡政府投资公司（后更名为“新加坡政府投资有限公司”）及名力集团在北京市成立的中外合资经营企业。发行人于 1995 年 7 月 31 日领取了国家工商行政管理局颁发的企合国字 000599 号企业法人营业执照，注册资本金 1 亿美元，于 1995 年 8 月 11 日正式开始营业。

经中国证监会 2001 年 11 月 19 日《关于中国国际金融有限公司股权转让的批复》（证监机构字[2001]255 号）批准，发行人的三个外方股东（摩根士丹利、新政投、名力集团）共同向两个中方股东（中国建设银行、中投保）转让 1% 的注册资本权益。转股后中方股东持股比例为 51%，外方股东持股比例为 49%。

经发行人董事会决定和 2004 年 5 月 24 日中国证监会《关于中国国际金融有限公司增资扩股的批复》（证监机构字[2004]43 号）批准，发行人以未分配利润转增注册资本 2,500 万美元，即注册资本由 1 亿美元增至 1.25 亿美元，并相应修订了公司章程。发行人于 2004 年 6 月 18 日领取了变更后的企业法人营业执照。

发行人原股东之一中国建设银行经重组改制后，于 2004 年 9 月 17 日分立为中国建投和中国建设银行股份有限公司，原中国建设银行持有的公司股权由中国建投承继持有。

于 2009 年 2 月 24 日，发行人企业法人营业执照注册号从原企合国字 000599 号变更为 100000400005994 号。

经中国证监会 2010 年 8 月 9 日《关于核准中国国际金融有限公司变更持有 5% 以上股权的股东的批复》（证监许可[2010]1079 号）批准，中国建投所持有的发行人 43.35%

¹为满足中金公司业务发展对资本金的需要，中金公司拟申请首次公开发行 A 股并在上海证券交易所上市，相关决议案已于 2020 年 2 月 28 日经董事会审议通过，并于 2020 年 4 月 14 日经 2020 年第二次临时股东大会及类别股东会议审议通过。

的股权全部无偿划转至中央汇金持有。发行人于 2010 年 12 月 3 日领取了变更后的企业法人营业执照。

经中国证监会 2010 年 11 月 26 日《关于核准中国国际金融有限公司变更持有 5% 以上股权的股东的批复》（证监许可[2010]1713 号）批准，摩根士丹利将发行人 34.30% 的股权转让给：TPG (10.30%)、KKR (10.00%)、新政投 (9.00%) 和大东方人寿 (5.00%)。发行人于 2011 年 1 月 25 日领取了变更后的企业法人营业执照。

经发行人董事会决定和 2012 年 10 月 29 日中国证监会《关于核准中国国际金融有限公司变更注册资本的批复》（证监机构字[2012]1408 号）批准，发行人以未分配利润转增注册资本 1 亿美元，即注册资本由 1.25 亿美元增至 2.25 亿美元，并相应修订了公司章程。发行人于 2012 年 11 月 29 日领取了变更后的企业法人营业执照。

经发行人董事会于 2015 年 3 月 18 日决议通过，并经中国证监会北京证监局 2015 年 4 月 15 日《关于中金公司变更持有 5% 以下股权股东的无异议函》（京证监发[2015]83 号）备案，中央汇金将其持有的本公司人民币 300 万元股权无偿均分划转给中国建投、建投投资和中国投资咨询。

经于 2015 年 5 月 15 日召开的“中国国际金融股份有限公司创立大会暨第一次股东大会”决议通过，中央汇金、新政投、TPG、KKR、中投保、名力集团、大东方人寿、中国建投、建投投资和中国投资咨询共同作为发起人，采取整体变更方式将本公司变更为“中国国际金融股份有限公司”，变更后，发行人的注册资本变更为“人民币 166,747.30 万元”，公司名称变更为“中国国际金融股份有限公司”。

2015 年 7 月 29 日，中国证监会作出证监许可[2015]1816 号《关于核准中国国际金融股份有限公司发行境外上市外资股的批复》，核准发行人发行不超过 897,870,076 股境外上市外资股。2015 年 11 月，发行人成功在香港联交所上市，初始发行 555,824,000 股 H 股，超额配售权行使后进一步发行 83,372,000 股 H 股。中央汇金、中国建投、建投投资和中国投资咨询持有的合计 63,919,600 股内资股按一股换一股的基准转换为 H 股出售，并将全部收益划转给全国社会保障基金。新政投、TPG、KKR、名力集团和大东方人寿持有的合计 817,061,769 股非上市外资股亦按一股换一股的基准转换为 H 股。全球发售完成且超额配售权行使后，发行人的已发行股份总数从 1,667,473,000 股增加至 2,306,669,000 股。

于 2016 年 11 月 4 日，本公司与中央汇金订立股权转让协议，据此，本公司同意收购及中央汇金同意出售中投证券的 100% 股权，建议收购事项的对价为人民币 16,700.695 百万元（相当于约 19,391.903 百万港元），将通过本公司向汇金配发及发行 1,678,461,809 股内资股进行支付。2017 年 3 月 6 日，中国证监会作出证监许可[2017]321 号《关于核准中国国际金融股份有限公司通过受让中国中投证券有限责任公司股权设立子公司的批复》，核准本公司通过向汇金发行股份的方式收购其持有的中投证券 100% 的股权。前述收购事项完成后，本公司的注册资本增至人民币 3,985,130,809 元，本公司股份总数增至 3,985,130,809 股。

根据本公司于 2017 年 6 月 12 日召开的年度股东大会授予董事会的一般性授权，于 2017 年 9 月 20 日，本公司与 Tencent Mobility Limited 订立认购协议，本公司有条件同意配发及发行，且 Tencent Mobility Limited 有条件同意认购 207,537,059 股 H 股新股（简称“认购股份”），认购价为每股认购股份 13.80 港元。于 2018 年 3 月 23 日，207,537,059 股认购股份已由本公司配发及发行予 Tencent Mobility Limited，紧随认购事项完成后，本公司的注册资本已增至人民币 4,192,667,868 元，本公司的股份总数已增至 4,192,667,868 股，分别为 2,464,953,440 股内资股及 1,727,714,428 股 H 股。

于 2018 年 4 月 11 日，中央汇金通过北京金融资产交易所公开转让本公司 398,500,000 股内资股股份，约占本公司总股本的 9.5%。于 2018 年 6 月 6 日，经北京金融资产交易所公开挂牌流程，中央汇金与海尔集团公司间接控股子公司海尔集团（青岛）金融控股有限公司签订股份转让协议，同意将其持有的 398,500,000 股内资股股份（约占本公司当时总股本的 9.5%）以人民币 5,411.63 百万元对价转让予受让方。于 2019 年 3 月 11 日，该转让事宜已获中国证券监督管理委员会的相关批准，股东名册完成变更。

根据本公司于 2019 年 5 月 28 日召开的年度股东大会授予董事会的一般性授权，于 2019 年 10 月 24 日，本公司完成向若干名投资者配售 176,000,000 股 H 股，配售价格为每股配售股份 14.40 港元。紧随配售事项完成后，本公司的注册资本已增至人民币 4,368,667,868 元，本公司的股份总数已增至 4,368,667,868 股，分别为 2,464,953,440 股内资股及 1,903,714,428 股 H 股。

发行人现持有北京市工商行政管理局于 2019 年 12 月 16 日核发的统一社会信用代码为 91110000625909986U 的《营业执照》。

（二）中金财富证券设立及股本变化情况

中金财富证券（原中国建银投资证券有限责任公司、中国中投证券有限责任公司）是由中国建银投资有限责任公司在购买原南方证券相关证券类资产的基础上成立的一家全国性、综合类的证券公司，成立时间为 2005 年 9 月 28 日，注册地为深圳，初始注册资本为人民币 15 亿元。

2009 年 8 月 27 日，中投证券股东决定同意公司的注册资本由人民币 15 亿增资至人民币 25 亿元。

2009 年 7 月 31 日，中国证监会下发《关于核准中国建银投资证券有限责任公司变更注册资本的批复》（证监许可[2009]711 号），同意中投证券的注册资本由人民币 15 亿增资至人民币 25 亿元。

2009 年 9 月 1 日，中审亚太会计师事务所有限公司对本次增资进行验证，并出具了中审亚太审字（2009）第 010471 号《验资报告》，根据该报告记载，截至 2009 年 8 月 31 日止，中投证券已将未分配利润人民币 10 亿元转增股本。中投证券于 2009 年 9 月 9 日办理完毕本次增资的工商变更登记手续。

根据国务院有关批复精神及财政部（财金函[2009]77 号）文件精神，从 2008 年 12 月 31 日起，中投证券股权从中国建投划转至中央汇金投资有限责任公司，中国证监会已于 2010 年 8 月核准公司股东变更，公司于 2011 年 4 月 2 日完成工商变更。

2011 年 8 月 11 日，中投证券股东决定同意公司的注册资本由人民币 25 亿增资至人民币 50 亿元。

2011 年 7 月 11 日，中国证监会下发《关于核准中国建银投资证券有限责任公司变更注册资本的批复》（证监许可[2011]1074 号），同意中投证券的注册资本由人民币 25 亿增资至人民币 50 亿元。

2011 年 7 月 31 日，中审亚太会计师事务所有限公司对本次增资进行验证，并出具了中审亚太审字（2011）第 010573 号《验资报告》，根据该报告记载，截至 2011 年 7 月 31 日止，中投证券已将未分配利润人民币 25 亿元转增注册资本。中投证券于 2011 年 9 月 30 日办理完毕本次增资的工商变更登记手续。

2016 年 10 月 7 日，北京中企华资产评估有限责任公司出具了《中央汇金投资有限

公司拟以其持有的中国中投证券有限责任公司 100% 股权认购中国国际金融股份有限公司定向发行股份项目评估报告》(中企华评报字(2016)第 1350 号), 确认中国中投证券有限责任公司以 2016 年 6 月 30 日为评估基准日的总资产账面价值为 7,714,888.00 万元, 总负债账面价值为 6,277,370.58 万元, 净资产账面价值为 1,437,517.42 万元。合并报表归属母公司净资产账面值 1,471,991.00 万元。

2016 年 11 月 4 日, 中金公司与中央汇金签订涉及公司股权转让的协议。中国证券监督管理委员会于 2017 年 3 月 6 日作出《关于核准中国国际金融股份有限公司通过受让中国中投证券有限责任公司股权设立子公司的批复》(证监许可[2017]321 号), 核准本次交易事项。中投证券于 2017 年 3 月 21 日办理完成股东变更的工商登记手续, 唯一股东由中央汇金变更为中金公司, 中投证券成为中金公司的全资子公司。

(三) 重大重组情况

于 2016 年 11 月 4 日, 发行人与中央汇金订立股权转让协议, 据此, 发行人同意收购及中央汇金同意出售中投证券的 100% 股权, 惟须待股权转让协议规定的先决条件获达成。建议收购事项的对价为人民币 16,700.695 百万元(相当于约 19,391.903 百万港元), 将通过发行人向中央汇金配发及发行 1,678,461,809 股内资股进行支付。

于 2016 年 12 月 29 日, 建议收购事项获(其中包括)临时股东大会、内资股类别股东会议及 H 股类别股东会议审议及批准。

中投证券已于 2017 年 3 月 21 日办理完成变更股东的工商登记手续。自 2017 年 3 月 21 日起, 发行人成为中投证券唯一股东, 合法享有和承担标的资产的一切权利和义务。建议收购事项已于 2017 年 4 月 12 日完成在中国证券登记结算有限责任公司办理向中央汇金发行内资股的登记手续。紧随建议收购事项完成后, 本公司的注册资本增至人民币 3,985,130,809 元, 本公司股份总数增至 3,985,130,809 股。

中投证券 2016 年经审计的合并财务会计报告期末资产总额为 820.02 亿元, 占发行人 2016 年经审计的合并财务会计报告期末资产总额 1019.48 亿元的 80.44%。根据《上市公司重大资产重组管理办法(2016 修订)》第十二条规定, 发行人本次收购事项构成重大资产重组。

除前述情况外, 发行人于报告期内未发生其他重大资产购买、出售和置换的情况。

（四）发行人报告期末的股本结构

截至 2020 年 3 月 31 日，发行人总股本为 4,368,667,868 股。其中，发行人主要股东持股情况如下表所示：

表 4-2

序号	股东名称（全称）	期末持股数量（股）	比例
1	中央汇金投资有限责任公司	1,936,155,680	44.32%
2	海尔集团（青岛）金融控股有限公司	398,500,000	9.12%
3	Tencent Mobility Limited	216,249,059	4.95%
4	Des Voeux Investment Company Limited	202,844,235	4.64%
5	中国投融资担保股份有限公司	127,562,960	2.92%
6	名力集团控股有限公司	122,559,265	2.81%
7	中国建银投资有限责任公司	911,600	0.02%
8	建投投资有限责任公司	911,600	0.02%
9	中国投资咨询有限责任公司	911,600	0.02%

注：上述表格乃根据本公司截至 2020 年 3 月 31 日的内资股股东名册、H 股股东名册及于香港联交所网站上记载的权益披露信息得出。

三、发行人主要股东基本情况

（一）发行人主要股东情况介绍

截至 2020 年 3 月 31 日，发行人总股本为 4,368,667,868 股，主要股东持股情况如发行人报告期末的股本结构中所示，发行人第一大股东为中央汇金，直接持有公司已发行总股本约 44.32%，直接及间接持有公司已发行总股本约 44.38%。

（二）中央汇金情况

报告期内，因收购中投证券，公司于 2017 年 4 月 12 日向中央汇金发行了 1,678,461,809 股对价股份。对价股份发行完成后，中央汇金直接及间接持有公司总股本自约 28.57% 上升至约 58.65%，仍为公司第一大股东。于 2018 年 4 月 11 日，中央汇金通过北京金融资产交易所公开转让本公司 398,500,000 股内资股股份，约占本公司总股

本的 9.5%。于 2018 年 6 月 6 日，经北京金融资产交易所公开挂牌流程，中央汇金与海尔集团公司间接控股子公司海尔集团（青岛）金融控股有限公司签订股份转让协议，同意将其持有的 398,500,000 股内资股股份（约占本公司当时总股本的 9.5%）以人民币 5,411.63 百万元对价转让予受让方。于 2019 年 3 月 11 日，该转让事宜已获中国证券监督管理委员会的相关批准，股东名册完成变更。截至 2020 年 3 月 31 日，中央汇金直接及间接持有公司 1,938,890,480 股，约占公司总股本 44.38%。中央汇金投资有限责任公司成立于 2003 年 12 月 16 日，注册资本为 82,820,862.72 万元人民币，经营范围为接受国务院授权，对国有重点金融企业进行股权投资；国务院批准的其他相关业务。（依法须经批准的项目，经相关部门批准后方可开展经营活动）。截至 2019 年末，中央汇金投资有限责任公司总资产为 52,918.16 亿元，总负债为 5,777.45 亿元，所有者权益为 47,140.72 亿元，2019 年中央汇金投资有限责任公司总收入为 5,524.88 亿元，净利润为 5,326.37 亿元。

（三）发行人独立性

发行人严格按照《公司法》、《证券法》等有关法律、法规和《公司章程》的要求规范运作，逐步建立健全公司法人治理结构，在业务、资产、人员、机构、财务等方面独立于现有股东及其关联方，具有独立、完整的资产和业务体系，具备直接面向市场独立经营的能力。

（四）公司最近三年及一期资金被违规占用及关联方担保情况

发行人最近三年及一期内不存在资金被主要股东及其关联方违规占用，或者为主要股东及其关联方提供担保的情形。

四、发行人下属公司基本情况

（一）发行人的主要下属公司

截至 2019 年 12 月 31 日，发行人有如下 6 家主要下属公司：

表 4-3

序号	下属公司名称	注册地	主要业务	持股比例
1	中金浦成投资有限公司	上海	金融工具投资业务	100%
2	中金基金管理有限公司	北京	基金管理业务	100%
3	中金期货有限公司	西宁	期货经纪业务	100%
4	中国国际金融（香港）有限公司	香港	海外投资控股业务	100%
5	中金资本运营有限公司	北京	直接投资业务	100%
6	中国中金财富证券有限公司	深圳	投资银行及证券经纪业务	100%

发行人上述 6 家主要下属公司的具体情况如下：

1、中金浦成

注册地址：中国（上海）自由贸易试验区陆家嘴环路 1233 号汇亚大厦 29 层 2904A 单元

成立日期：2012 年 4 月 10 日

注册资本：人民币 50,000 万元

持股比例：100%

法定代表人：刘健

经营范围：投资管理，投资咨询，从事货物及技术的进出口业务，国内货物运输代理服务，仓储（除危险品）。（依法须经批准的项目，经相关部门批准后方可开展经营活动）

截至 2019 年 12 月 31 日，中金浦成的总资产为人民币 636,075.58 万元，净资产为人民币 86,683.44 万元，2019 年实现营业收入人民币 0 万元、净利润人民币 25,541.61 万元。

2、中金基金

注册地址：北京市朝阳区建国门外大街 1 号国贸写字楼 2 座 26 层 05 室

成立日期：2014 年 2 月 10 日

注册资本：人民币 40,000 万元

持股比例：100%

法定代表人：楚钢

经营范围：基金募集、基金销售、特定客户资产管理、资产管理和中国证监会许可的其他业务。（企业依法自主选择经营项目，开展经营活动；依法须经批准的项目，经相关部门批准后依批准的内容开展经营活动；不得从事本市产业政策禁止和限制类项目的经营活动。）

截至 2019 年 12 月 31 日，中金基金的总资产为人民币 42,952.98 万元，净资产为人民币 31,010.04 万元，2019 年实现营业收入人民币 11,605.10 万元、净亏损人民币 2,866.77 万元。

3、中金期货

注册地址：青海省西宁市城西区胜利路 21 号蓝宝石大酒店 1811 号和 1813 号

成立日期：2004 年 7 月 22 日

注册资本：人民币 35,000 万元

持股比例：100%

法定代表人：隋友

经营范围：商品期货经纪、金融期货经纪、资产管理业务。（以上经营范围依法须经批准的项目，经相关部门批准后方可开展经营活动）

截至 2019 年 12 月 31 日，中金期货的总资产为人民币 567,575.43 万元，净资产为人民币 54,748.80 万元，2019 年实现营业收入人民币 8,296.59 万元、净利润人民币 3,562.31 万元。

4、中金香港

注册地址：29/F., One International Finance Centre, 1 Harbour View Street, Hong Kong

成立日期：1997 年 4 月 4 日

注册资本：230,000 万港元

持股比例：100%

负责人（董事）：夏星汉、梁红、黄海洲、马葵、程强、楚钢、黄劲峰

经营业务：海外投资控股业务

截至 2019 年 12 月 31 日，中金香港的总资产为 10,675,113.62 万港元，净资产为 967,242.60 万港元，2019 年实现营业收入 241,926.39 万港元、净利润 193,741.68 万港元。

5、中金资本

注册地址：北京市朝阳区建国门外大街 1 号(二期)9 层 09-11 单元

成立日期：2017 年 3 月 6 日

注册资本：人民币 200,000 万元

持股比例：100%

法定代表人：丁玮

经营范围：资产管理；投资管理；项目投资；投资咨询。（“1、未经有关部门批准，不得以公开方式募集资金；2、不得公开开展证券类产品和金融衍生品交易活动；3、不得发放贷款；4、不得对所投资企业以外的其他企业提供担保；5、不得向投资者承诺投资本金不受损失或者承诺最低收益”；企业依法自主选择经营项目，开展经营活动；依法须经批准的项目，经相关部门批准后依批准的内容开展经营活动；不得从事本市产业政策禁止和限制类项目的经营活动。）

截至 2019 年 12 月 31 日，中金资本的总资产为人民币 416,603.48 万元，净资产为人民币 215,282.74 万元，2019 年实现营业收入人民币 115,805.82 万元、净利润人民币 72,291.98 万元。

6、中金财富证券

注册地址：深圳市福田区益田路与福中路交界处荣超商务中心 A 栋第 18-21 层及第 04 层 01.02.03.05.11.12.13.15.16.18.19.20.21.22.23 单元

成立日期：2005 年 9 月 28 日

注册资本：人民币 800,000 万元

持股比例：100%

法定代表人：高涛

经营范围：证券经纪；证券投资咨询；与证券交易、证券投资活动有关的财务顾问；证券承销与保荐；证券自营；证券资产管理；证券投资基金代销；为期货公司提供中间介绍业务；融资融券；代销金融产品。

截至 2019 年 12 月 31 日，总资产为人民币 8,596,893.75 万元，净资产为人民币 1,572,349.38 万元，2019 年实现营业收入人民币 299,453.12 万元、净利润人民币 65,329.71 万元。

（二）对发行人有重要影响的合营企业和联营企业

截至 2019 年 12 月 31 日，对发行人有重要影响的合营企业和联营企业为浙商金汇信托股份有限公司，其具体情况如下：

注册地址：杭州市上城区庆春路 199 号 6-8 楼、1-2 层西面商铺

成立日期：1993 年 5 月 19 日

注册资本：人民币 170,000 万元

持股比例：17.5%

法定代表人：余艳梅

经营业务：经营中国银行业监督管理委员会依照有关法律、行政法规和其他规定批准的业务，经营范围以批准文件所列的为准。

截至 2019 年 12 月 31 日，浙商金汇信托股份有限公司的总资产为人民币 250,516.30 万元，净资产为人民币 217,665.40 万元，2019 年实现营业收入人民币 55,460.74 万元、净利润人民币 10,429.31 万元。

五、中金公司业务介绍

（一）中金公司主营业务概况

发行人是中国第一家中外合资投资银行，自 1995 年成立以来一直致力于为国内外机构及个人客户提供全方位的投资银行服务，业务范围覆盖证券发行、承销与保荐、证券研究、兼并收购财务顾问、证券销售交易业务、资产管理业务、财富管理业务、直接投资业务等诸多领域。

公司总部设在北京，在境内设有多家子公司，在上海和深圳等地设有分公司，在中国大陆 28 个省、直辖市拥有 200 多个营业网点。

经过二十余年来的不懈努力，集团业务发展取得了长足进步，发展成为拥有出众的团队、坚实的客户基础及卓越品牌的投资银行。2015 年，集团取得开展互联网金融业务、私募基金综合托管业务和证券投资基金托管业务等业务资格。2017 年，中金公司获得全国银行间同业拆借中心债券通北向通报价机构资格，中金期货成为上海国际能源交易中心会员。2018 年，中金公司获得试点开展跨境业务资格、场外期权一级交易商资格。2019 年，中金公司获得中国证监会结售汇业务资格、商品期权做市业务资格；深圳证券交易所上市公司股权激励行权融资业务试点资格，股票期权经纪业务、自营业务资格；证券投资基金业协会私募基金服务资格（包括份额登记业务服务资格、估值核算业务服务资格）；上海证券交易所上市基金主做市商业务资格；以及中国证券金融公司科创板转融券业务资格；此外，在 2019 年成为了上海证券交易所、深圳证券交易所信用保护合约核心交易商以及中国银行业协会会员，进一步完善了集团业务格局。

随着业务范围的不断拓展，公司亦积极开拓海外市场，在香港、纽约、伦敦、新加坡、旧金山及法兰克福六个国际金融中心设有分支机构，国际网络不断丰富，为成为植根中国的国际投资银行奠定坚实的基础。公司于 2007 年成为首家获得 QDII 业务资格的证券公司；同年，中金美国证券取得美国金融业监管局和美国证券交易委员会颁发的牌照。2008 年，中金新加坡取得新加坡金管局颁发的牌照。2010 年，中金英国获得英国金融服务监管局颁发的牌照。2011 年，中金香港获批成为首批试点开展 RQFII 业务的证券公司之一，中金香港期货获得期货业务牌照，中金英国获得伦敦证券交易所会员资格。2012 年，中金香港证券获得外汇杠杆交易牌照。2013 年，中金美国证券取得发布自有研究报告业务资格，中金香港资管取得 QFII 业务资格。2016 年，中金香港的子公

司获得全国银行间债券市场准入资格，中金香港证券获得深港通业务资格。2017年，中金香港证券成为第一批有债券通资格的中央结算系统成员。2018年，中金香港证券获得阿斯塔纳国际交易所会员资格和结算参与者资格，中金英国获得沪伦通全球存托凭证英国跨境转换机构备案资格。

近年来，发行人致力于提高核心竞争力、加速创新业务的投入、深化境外业务的全面发展，力图实现均衡发展的主营业务结构，努力成为一家业务全面、结构合理、并具有全球影响力的世界级金融机构。

（二）主营业务经营情况

1、投资银行业务

投资银行业务是公司的优势核心业务之一。公司作为中国第一家中外合资投资银行，致力于与包括企业、政府机构、国际金融机构在内的一流客户建立合作、信任、共赢的长期伙伴关系，通过在国内和国际资本市场开展企业重组改制、股本融资、债券融资、兼并与收购等全面投资银行业务，为客户提供高质量的、具有国际水准的全方位的融资和财务顾问服务。

公司投资银行业务客户涵盖电信、金融、能源、交通、制造等重要行业。全业务、境内外市场兼顾的优势使得公司从客户需求出发，设计出适合客户的一揽子服务方案，并协助客户有效实施。此外，随着民营经济近年来逐步成为推动中国经济增长的重要力量，投资银行部成立了成长型企业组，专门为民营企业及成长型企业提供全方位和综合性的资本市场服务，并已在民营经济领域和相关新兴产业积累了丰富的境内外项目执行经验。针对中小型客户的融资需求，公司还开展了新三板业务，丰富了公司投行业务品类，也是公司股权融资及并购业务项目的来源之一。

2、股票业务

公司是一家全经纪牌照的中外合资证券公司。2001年11月，公司获得中国证监会颁发的A股经纪业务执照，成为首家可以在中国经营A股经纪业务的中外合资证券公司。公司作为上海证券交易所和深圳证券交易所的会员，拥有融资融券、股指期货中间介绍和权证交易等业务资格，也是开放式基金代销证券公司和ETF一级交易商。公司的股票业务主要包括经纪业务和资本业务。经纪业务方面，公司代理客户进行股票、基

金、债券及衍生品交易。资本业务方面，公司提供产品种类不断丰富的资本中介服务，包括主经纪商、金融衍生品以及做市服务。此外，公司还为客户提供投资咨询服务以及产品设计和交易服务。

公司的股票业务的主要服务对象为专业机构投资者，包括 QFII、RQFII、QDII、商业银行、保险公司、公募基金、养老基金、主权财富基金、对冲基金、私募股权基金、上市公司及全国性资产管理公司，其中约 40% 为海外客户。

公司是首批为 QFII 及 RQFII 提供服务的中国证券公司之一，公司独特的定位有利于满足这类客户的证券经纪需求，在服务 QFII 及 RQFII 客户方面于所有中国证券公司中居于领先地位。

3、固定收益业务

公司的固定收益业务为客户提供多种固定收益类、大宗商品类、外汇类证券及衍生品的销售、交易、研究、咨询和产品开发等一体化综合服务。

公司固定收益业务拥有全产品链的综合服务能力。经过多年的发展，公司已经搭建了一个具有风险承担和对冲能力、客户交易服务能力、产品设计与发行能力、跨境交易实施能力的综合性平台，覆盖固定收益、外汇、大宗商品等多资产类别。固定收益业务具体包括利率和外汇业务、信用业务、证券化业务、衍生品（含商品）及期货业务等板块。

公司的固定收益业务拥有多样化且不断增大的客户群，大部分位于中国。客户主要包括包括主权基金、商业银行、保险公司、公募基金、QFII、对冲基金、信托公司、资产管理公司、财务公司及非金融企业等。同时，公司还向客户提供宏观经济、货币政策以及固定收益产品方面的研究服务。

4、财富管理业务

作为中国证券公司财富管理领域的先行者，公司发展以咨询为驱动的财富管理服务模式，为客户提供量身定制的产品及服务，以满足客户的投资需求。从 2007 年初，公司为高净值个人、家族及企业客户提供范围广泛的财富管理产品及服务，包括顾问服务、交易服务、资本服务及产品服务。

顾问服务方面，公司就境内及跨境投资机会向客户提供包括投资交易、研究及交易

策略、资本配置及风险管理在内的多种财富管理顾问服务。

交易服务方面，公司为客户提供及时有效的境内及跨境交易服务。公司的交易服务涵盖所有股票、固定收益产品、期权、期货以及可在证券交易所及 OTC 市场上交易的其他衍生品。

资本服务方面，公司向客户提供融资融券服务和股票质押回购服务等。

产品服务方面，为满足客户的资产配置需求并结合财富管理市况，公司为客户提供品类全面的自有及第三方金融产品，包括现金管理、固定收益、股票产品、对冲基金、私募股权及境外产品，以及不同期限的金融产品。

5、投资管理业务

公司自 2002 年开始资产管理业务，参照国际行业标准与国内监管要求，构建了面向境内外市场统一的资产管理业务平台，致力于为境内外客户提供全方位优质服务，实现客户资产的长期稳步增值。公司资产管理业务范围广泛，拥有全国社保基金管理人、企业年金投资管理人、境内集合/定向资产管理、QDII 集合/定向资产管理等多项业务资格；此外，公司在香港设立了独立的资产管理子公司，获得香港资产管理牌照。

2014 年 2 月，公司的全资子公司中金基金成立，成为首家发起设立并 100% 持股基金公司的券商。公司通过中金基金开展公募基金管理业务。

2017 年上半年中金公司成立了全资子公司中金资本，作为唯一的私募股权投资基金业务平台，统一管理境内外私募股权投资基金业务，对内实现资源集中和管理协同，对外形成开放性的平台生态。中金资本在管基金类型主要包括政府引导基金、人民币股权投资基金、美元股权投资基金、并购基金、基础设施基金等。投资行业覆盖新一代信息技术、生物医药、文化消费、高端装备制造等。

6、研究平台

公司通过客观、独立、严谨的专业研究和覆盖全球市场的研究平台，为海内外客户提供最具前瞻性的投资分析。

随着中国资本市场的快速发展，公司利用在国内外市场的独特优势不断吸引海内外优秀金融分析人才，完善研究平台，增强对资本市场的判断能力。公司已在业内确立了

高质量和具有国际标准的研究机构地位，在海内外媒体主办的研究分析员评比中，公司研究部屡获殊荣。

7、国际业务

公司一直关注境外业务的发展，已完成了在香港、纽约、伦敦、新加坡、旧金山及法兰克福六个国际金融中心的网络覆盖，建立了包括投资银行、机构经纪、研究、资产管理、财富管理、直接投资等在内的较为全面的业务平台。

(1) 香港：经香港证券及期货事务监察委员会（SFC）批准，公司在香港设有数家子公司，最早的成立于1997年4月，目前公司在香港已搭建了较为全面的业务平台，开展包括股票销售交易、固定收益、自营、研究、投资咨询、资产管理、证券承销及财务顾问、期货等业务。获得投资者的广泛认可。近年在《亚洲货币》券商评选中多次荣获香港地区最佳本土券商、最佳研究、最佳销售服务等奖项。

(2) 美国：CICC US 于2005年8月成立，在美国证券交易委员会（SEC）注册并成为金融业监管局（FINRA）会员，成为持牌美国证券经纪交易商（Broker-dealer）。目前经批准的业务范围包括经纪业务、承销业务（基金发行承购除外）、非公开发行证券的配售业务、分发研究报告。

(3) 新加坡：China International Capital Corporation (Singapore) Pte. Limited 于2008年7月成立，获得新加坡金融管理局（MAS）批准的证券承销、证券经纪、投资咨询及证券托管业务牌照。主要从事证券经纪业务，并向当地投资者发布研究报告。

(4) 英国：China International Capital Corporation (UK) Limited 于2009年8月成立，2010年2月经英国金融服务局（FSA）批准牌照，具备证券承销、证券经纪、发布研究报告、证券投资咨询、财务顾问等业务能力。

发行人2017年、2018年及2019年各项业务营业收入、营业支出及营业利润率情况如下：

表 4-4

单位：万元

年份	业务模式	分部营业收入	分部营业支出	分部营业利润率
2019年	投资银行	361,552.24	228,567.41	36.78%

年份	业务模式	分部营业收入	分部营业支出	分部营业利润率
	股票业务	322,903.63	91,300.99	71.73%
	固定收益	250,877.69	65,178.14	74.02%
	投资管理	195,713.03	112,962.79	42.28%
	财富管理	328,638.87	222,327.81	32.35%
	其他	115,842.01	298,274.31	不适用
2018 年	投资银行	279,194.31	180,717.85	35.27%
	股票业务	201,545.65	78,235.12	61.18%
	固定收益	185,071.67	54,628.96	70.48%
	投资管理	182,430.35	102,088.83	44.04%
	财富管理	326,668.43	204,906.65	37.27%
	其他	116,497.66	228,314.00	不适用
2017 年	投资银行	263,950.69	167,411.45	36.57%
	股票业务	228,963.07	74,280.10	67.56%
	固定收益	31,460.47	35,684.15	不适用
	投资管理	166,875.59	71,432.25	57.19%
	财富管理	343,674.15	175,393.31	48.97%
	其他	85,990.22	237,260.92	不适用

注：本公司于 2017 年 3 月收购中投证券 100% 的股权。截至 2019 年 12 月 31 日，由于整合取得显著进展，中投证券现有业务线根据其业务性质拆分后，各业务线的经营成果分别列报于相关的经营分部中，以满足分部报告的披露目的，比较期间数据已相应重述。

（三）发行人的行业地位

1、发行人总体行业地位

中金公司是中国第一家中外合资投资银行。根据中国证券业协会的统计，截至 2019 年底，中金公司总资产在行业 131 家证券公司中专项合并排名第 10 位，营业收入专项合并排名第 11 位。

表 4-5 中金公司三年部分财务数据及其行业排名

项目	2019 年 12 月 31 日/2019 年度		2018 年 12 月 31 日 /2018 年度		2017 年 12 月 31 日 /2017 年度	
	金额	排名	金额	排名	金额	排名
总资产（万元）	23,690,457	10	20,503,046	9	18,190,385	12

项目	2019年12月31日/2019年度		2018年12月31日/2018年度		2017年12月31日/2017年度	
	金额	排名	金额	排名	金额	排名
净资产（万元）	4,183,912	13	3,794,031	13	3,386,441	14
净资本（万元）	4,079,195	11	3,577,402	13	3,129,905	15
营业收入（万元）	1,089,570	11	1,291,408	6	1,120,914	11
净利润（万元）	423,872	11	231,312	11	139,673	20
代理买卖证券业务净收入（含席位租赁）（万元）	230,625	12	202,926	10	214,312	13
承销与保荐、并购重组等财务顾问业务的净收入（万元）	287,845	3	179,317	4	187,291	9
受托客户资产管理业务净收入（万元）	69,858	12	50,208	14	50,422	16

数据来源：中国证券业协会、公司财务报告

注：若无特殊说明，数据及排名为专项合并或合并口径。由于统计口径不同，相关数据可能与其他机构数据、公司经审计财务报告数据存在一定差异。

2、发行人各项业务行业地位

中金公司各项业务均衡发展，业务线特色明显，优势突出。根据中国证券业协会统计，中金公司主要业务排名行业前列。

表 4-6 中金公司三年部分业务数据及其行业排名

项目	2019年		2018年		2017年	
	金额/家数	排名	金额/家数	排名	金额/家数	排名
托管证券市值（亿元）	28,208	4	22,346	4	26,712	4
部均代理买卖证券业务净收入（万元）	1,671	20	1,812	13	1,954	19
股票主承销家数	64	1	16	5	46	4
股票主承销金额（亿元）	1,378	2	549	4	1,231	2
债券主承销家数	353	8	206	8	107	11
债券主承销金额（亿元）	4,336	5	2,912	4	1,681	8
股票及债券主承销金额（亿元）	5,715	-	3,461	-	2,913	-
受托管理资金本金总额（亿元）	3,993	8	2,562	13	2,634	19

数据来源：中国证券业协会，中金公司

注：若无特殊说明，数据排名为专项合并或合并口径，2019年部分数据及排名为母公司口径。由于

统计口径不同，相关数据可能与其他机构数据、公司经审计财务报告数据存在一定差异。

（1）投资银行业务

公司投资银行业务始终处在中国经济变化和挑战的最前沿，经过十余年的发展，目前客户已涵盖中国经济几乎每一个重要行业。目前，公司的投资银行部门汇聚了资本运营领域的业务专才，秉承着客户至上的理念以及凭借对中国国情的深刻理解与国际一流水准的专业能力，公司赢得了市场诸多赞誉，累计 16 年荣获《亚洲金融》“中国区最佳投资银行”奖项，在《环球金融》、《亚洲货币》等多个权威机构的评比中屡次获得“中国最佳发行银行”、“本土最佳并购银行”和“最受尊敬投行”等殊荣，同时多个项目也被评为“年度最佳交易”、“最佳 IPO 项目”、“最佳股本交易项目”、“最佳债券项目”、“最佳财务顾问项目”。

（2）股票业务

公司拥有证券经纪业务全牌照，建立并且发展了具有相当规模的销售网络，凭借对中国企业和资本市场的深入理解和研究，为客户提供高水准的交易代理服务。

公司不断深耕客户群网络，积极推动转型升级，打造具有特色的产品平台。公司在沪股通和深股通的市场份额及开户量以及在通过沪港通南向交易席位中基金和保险客户的交易份额中均名列前茅。公司的 QFII/RQFII 的客户覆盖份额在市场中保持领先。公司近年来多次获得《亚洲货币》和《证券时报》等机构评选的“中国最佳财富管理品牌”、“最佳本地券商”、“最佳销售服务”、“最佳执行”、“最佳销售交易”、“进步最快的经纪业务”、“中国最具特色证券经纪商”等奖项。

自 1997 年成立香港子公司以来，公司开始大举开拓海外市场，目前已覆盖香港、新加坡、伦敦和纽约，其他海外市场也在积极拓展中。公司通过港交所交易的沪股通和深股通的市場交易份額在所有國際券裔中名列前茅；公司在港交所 2017 年度滬深港通頒獎典禮中取得卓越成績，在全球所有券裔中贏得了“滬深港通最多特別獨立戶口（SPSA/機構開戶個數）參與大獎”、“最活躍中資經紀商大獎”等三個獎項，成為在本次評選中榮獲獎項數量最多的投資銀行。公司與數百家一流的機構投資者建立了密切的業務聯繫，獲得了充分認可和信賴，多次獲得《亞洲貨幣》在香港地區評選的“最佳銷售服務”、“最佳執行”、“最佳銷售交易”、“進步最快的經紀業務”等獎項。

（3）固定收益业务

公司作为公开市场业务一级交易商，是首批取得银行间市场做市商资格、交易所固定收益电子平台一级交易商资格以及人民币利率互换业务资格的证券公司。公司固定收益业务拥有专业的交易团队和先进的交易理念，擅长运用量化分析，业务覆盖国债、金融债、央行票据、企业债、公司债、短期融资券、中期票据、可转债、资产证券化等多种产品，交易能力也获得市场广泛认可。公司已成为银行间市场重要的参与者和具有一定影响力的市场机构，并树立了良好的机构形象和信誉。自 2005 年以来，公司屡次被评为全国银行间债券市场优秀交易成员，全国银行间债券市场交易量 100 强等。

根据公司发展国际业务的战略，香港业务平台于 2007 年起正式搭建，现已取得长足发展。目前公司已在香港建立起产品开发、交易系统平台，开拓了广泛的客户关系和同业交易对手关系，可在利率、汇率、信用及商品等各个资产类别进行交易，并为客户提供产品，在中资金融机构中处于领先地位。

（4）财富管理业务

区别于传统证券公司经纪业务，公司财富管理部以证券经纪业务服务为基础，以投资经理的个性化服务为核心，在充分了解客户需求及风险承受能力的基础上，向客户提供和介绍多元化的投资产品，包括股票经纪与咨询、债券与固定收益产品、开放式基金与资产管理产品、信托产品、融资融券、期货 IB 业务以及监管机构允许销售的其他产品。在《证券时报》举办的“中国最佳财富管理机构评选”中，公司分别多次获得“中国最佳财富管理品牌”、“中国最佳财富管理机构”奖项、“中国最佳投顾服务品牌”、“中国最佳量化投资团队”、“中国最佳机构服务券商”以及“财富管理品牌君鼎奖”和“券商绝对收益产品君鼎奖”。

中金公司在中国大陆 28 个省、直辖市拥有 200 多个营业网点。财富管理部成立 12 年以来业务发展飞速，截至 2019 年底，中金公司财富管理的客户资产总值达到人民币约 18,391.00 亿元。公司的超高端财富管理业务团队更是由拥有十多年的国际投资银行经验的专业人员组成。作为植根中国的国际投资银行，凭借强大的融资和承销实力，公司在法律法规、监管要求以及文化、商业和市场环境等方面积累了全面及深入的知识和经验，并建立起了相应的网络，结合对客户的深刻理解，公司通过分析客户的风险取向、预期回报和其他需要来定制资产分配及投资策略。

（5）投资管理业务

公司资产管理部成立于 2002 年，拥有全面的业务资格，是全国社保基金境内投资管理人和劳动与社会保障部评审通过的首批企业年金投资管理人，同时拥有境内集合/定向资产管理、QDII 集合/定向资产管理等各项业务资格。截至 2019 年底，境内外资产管理总规模为人民币 2,450.9 亿元。

境外资产管理业务方面，公司于 2005 年在香港设立了独立的资产管理子公司，获得香港资产管理牌照，是国内证券经营机构在海外设立的第一批专门从事资产管理服务的子公司。2012 年，中金香港资产管理首批获得人民币境外合格机构投资者业务资格。截至 2019 年 12 月 31 日，中金香港资产管理共管理客户资产 38.4 亿美元。

作为内地和香港地区的专业投资管理机构，公司资产管理部已建立了包括集合资产管理、定向资产管理、养老金业务（社保与企业年金）和跨境业务（QDII、QFII、离岸）在内的四大业务线，产品线涵盖股票、债券、FOF、对冲基金、期现套利、海外市场等，并且独立研发了国内独一无二的组合管理系统，满足研究、投资、组合管理、绩效与数量分析、风险管理等业务需求。2017 年“中金安心回报”荣获《中国证券报》评选的“金牛理财产品奖”。在《中国证券报》2018 年度金牛理财产品评选中被评为“年度金牛券商集合资产管理人”。2018 年中金公司资产管理固收团队荣获《证券时报》评选的固收类投资团队君鼎奖。被评为“2019 年度金牛券商集合资产管理人”，并获得“2019 年度金牛海外券商资产管理人奖”，“中金新锐”、“中金安心回报”、“中金配置”当选“二年期金牛券商集合资产管理计划”，“工银中金美元货币市场 ETF”获得“2019 年度金牛券商集合资产管理计划创新奖”。

另外，2014 年 2 月，中金公司设立中金基金，公司将以此为平台开展基金募集、基金销售、特定客户资产管理、资产管理等业务。截至 2019 年 12 月 31 日，中金基金管理的资产规模达人民币 278.7 亿元。

公司于 2007 年首批获准组建了全资直投子公司——中金佳成，并于 2011 年获批开展国内证券公司首个人民币 PE 基金试点。2017 年上半年中金公司成立了全资子公司中金资本，作为唯一的私募股权投资基金业务平台。2019 年，中金资本在已有较为丰富的产品线基础上，专注服务国家战略，布局战略重点区域的大型基金，同时积极开发境外投资人，培养跨境业务能力，通过不同产品的特点平衡业务整体风险。截至 2019 年 12 月 31 日，中金资本境内外业务管理的资产规模达到人民币 2,792.96 亿元，已发展成

为中国私募股权投资领域最大的业务平台之一。

（6）研究平台

公司研究部拥有超过 100 名国内外著名高等院校毕业、并具有海内外资本市场经验的专业分析师。公司研究团队覆盖 40 多个行业及在中国、香港、纽约及新加坡证券交易所上市的近千家公司，为海内外投资者、国内企业、政府机构提供国际水准的研究服务。公司研究部一贯坚持客观、独立、严谨的研究宗旨，连续多年被客户评为中国资本市场最有影响力的研究机构。

公司在大陆地区多次获得《机构投资者》、《亚洲货币》、《新财富》等知名机构评选的“最佳中国研究”、“最具独立性研究机构”、“最具影响力研究机构”、“最佳海外市场研究机构”，并在“策略研究”、“宏观经济”、“银行”、“能源”、“保险”、“基础材料”、“通讯服务”等领域多次获奖。

公司在香港地区也多次获得《亚洲货币》评选的“最佳本土研究”、“最具独立性研究机构”，以及在“策略研究”、“宏观经济”、“小盘股”、“资本货物”、“保险”、“房地产”、“公用事业”等领域获奖。

（7）国际业务

中金公司的国际业务主要包括以下几个方面：

1) 投资银行业务：

公司的海外投资银行业务始于承销 1997 年的中国电信（香港）有限公司（即现在的中国移动有限公司）香港 IPO。2019 年，公司作为账簿管理人承销港股 IPO 项目 30 单，承销金额约 42.01 亿美元，市场排名第一；完成港股减持及再融资项目 10 单，主承销金额约 13.73 亿美元。

2) 股票业务：

公司在纽约、伦敦、新加坡和香港开展经纪业务，定位于服务机构投资者，主要协助其交易香港上市的中资股票，也在纽约初步开展美股经纪业务。公司目前已拥有海外机构客户约 2,800 家，包括大量知名共同基金、对冲基金、保险公司、主权财富基金、大型企业和 QDII 等。

公司海外机构经纪业务凭借专业的服务获得多项殊荣。2013年至2019年，公司连续获得《亚洲货币》中国地区最佳销售服务、最佳销售交易等多个重要奖项。

3) 研究团队:

公司在香港和纽约的分支机构建立了国际化的研究团队，主要研究领域包括全球宏观经济、全球投资策略，全球大宗商品、以及主要的香港上市公司和美国/新加坡上市中资股票。

公司的海外研究业务获得国际投资者的高度认可，连年在权威机构评比中名列前茅，2012年至2019年连续八年被《机构投资者》授予“大中华地区最佳研究团队奖（第一名）”，在《机构投资者·财新》2019资本市场分析师成就奖评选中获得海外地区最佳分析师团队第一名。

4) 其他业务:

公司通过中金香港资产管理有限公司从事海外资产管理业务，提供QDII产品、QFII产品、RQFII产品、对冲基金产品和境外单帐户产品的管理服务；通过中金香港有限公司的其他全资子公司，进行境外私募股权基金和私募股权组合基金的投资管理服务，通过中金美国投资管理有限公司，进行境外对冲组合基金的投资管理服务。

（四）发行人的经营方针、发展战略

1、发展战略

公司的战略目标是积极把握战略机遇，加快布局，实现跨越式发展，打造中国的国际一流投行，成为未来金融体系的核心参与者。

2、经营计划

为了实现公司的发展战略，2020年的工作部署是：加大投入，做大做强；“双基六柱”，“中金一家”；推动机制创新，加强文化建设；完善本地化布局，延伸国际化网络；推动数字化转型，打造中金生态圈。

（五）发行人主要经营及业务资格许可证情况

截至2019年12月31日，发行人及其下属重要子公司持有的经营及业务资格许可证情况请见本募集说明书摘要附表一。

六、行业概况

（一）证券行业发展概况

中国证券市场萌发于 20 世纪 80 年代的银行、信托下属的证券营业网点。从 80 年代末到 90 年代末，证券行业进入草创阶段，经历了快速发展，期间陆续成立近 90 家证券公司。1998 年中国证监会承接了监管职责，1999 年《证券法》正式实施，证券行业进入清理整顿和综合治理阶段。2001 年至 2005 年，我国证券市场长期处于低迷时期，证券行业受市场影响和自身管理水平、风险控制水平等影响，行业整体亏损严重，大量证券公司经营困难。2004 年前后，证券公司长期积累的违规和风险问题充分暴露，风险集中爆发，全行业生存和发展遭遇严峻的挑战。国家对历史遗留风险较大的证券公司进行综合治理和处置，最终 31 家证券公司被关闭。自 2005 年至 2008 年，随着股权分置改革的顺利实施，证券市场进入景气周期，二级市场交易活跃，新股发行节奏较快，同时证券公司综合治理水平的提高也使得证券公司资产质量明显改善，证券公司业务发展经历一段持续增长时期，盈利水平不断提高。2008 年后，证券市场的基础性制度进一步完善，证券公司合规管理和风险控制意识和能力显著增强，规范运作水平明显提高，证券行业开始进入规范发展阶段。

2019 年，金融改革不断深化，金融开放迈上新台阶。面对复杂严峻的国内外经济金融形势，金融宏观调控的前瞻性、针对性进一步提升，金融支持民营企业小微企业发展的力度加大。同时，防范化解重大金融风险取得重要进展，一系列风险事件得到妥善化解，风险处置继续向纵深推进。在逆全球化力量有所加强的背景下，中国坚定果断地推进金融对外开放，降低金融业外资准入门槛、稳步推进资本账户开放，彰显大国气度与韬略。

资本市场景气度回升、行业盈利能力显著修复。1) 2019 年沪深 300 指数上涨 36%、A 股股票交易额同比增长 42%；证券行业当前业务模式仍与资本市场表现高度相关，我们预计 2019 年行业盈利增幅或近七成。2) 从业务结构来看，股、债市向好带来的投资收入大幅增长是盈利提升主要贡献，此外经纪业务、投行业务有所改善，资管业务保持平稳。3) 行业融资成本的下降对盈利提振亦有所贡献。随着市场利率的下行、券商实际融资成本有所下降；头部券商因需助力缓解非银机构的流动性压力，加之监管提升其

短期融资券额度并允许发行金融债，使其资金成本优势进一步凸显。

（二）我国证券行业的监管情况

我国对证券公司的监管体制分为两个层次。一是中国证监会作为国务院证券监督管理机构，依法对全国证券市场实行集中统一的监督管理；二是中国证券业协会和证券交易所等行业自律组织对会员实施自律管理。

我国已经建立了一套较为完整的证券业监管法律法规体系，主要包括基本法律法规和行业规章两大部分。基本法律法规主要包括《公司法》、《证券法》、《证券公司监督管理条例》、《证券公司风险处置条例》等。行业规章主要包括中国证监会颁布的部门规章、规范性文件和自律机构制定的规则、准则等，涉及行业管理、公司治理、业务操作和信息披露等方面。其中对证券公司的监管主要体现在市场准入和业务许可、证券公司业务监管和证券公司日常管理。

在 2004 年到 2007 年间，中国证监会进行了证券公司综合治理工作，平稳处置了一批高风险公司，并对多家风险公司实施了重组，使其达到持续经营的标准。经过综合治理，我国证券公司提高了风险防范意识，抵御风险能力得到进一步加强，业务经营过程更加合规，从而使得我国证券公司之间的竞争更加规范化。

2007 年 7 月，中国证监会下发了《证券公司分类监管工作指引（试行）》和相关通知，标志着“以证券公司风险管理能力为基础，结合公司市场影响力”的全新的分类监管思路已进入落实阶段。根据证券公司风险管理能力评价计分的高低，将证券公司分为 A（AAA、AA、A）、B（BBB、BB、B）、C（CCC、CC、C）、D、E 等 5 大类 11 个级别。同年 12 月，根据中国证监会下发的《关于做好第四批行政审批项目取消后的后续监管和衔接工作的通知》，中国证监会依法对证券公司实施业务牌照管理。

（三）证券行业竞争形势

2019 年，我国经济转型进入关键期，资本市场改革创新加快，行业竞争加剧，国际政治、经济风险加大。面对外部环境和行业形势的变化，证券公司传统通道业务和重资本业务转型压力加大，同时部分业务将迎来发展良机。

证券行业目前的竞争形势及证券公司可能的发展方向主要体现在如下方面：

1、经纪业务向财富管理和机构业务转型将继续深化。2019 年，市场成交回暖，全

年股基日均成交同比上涨 35%，行业佣金率继续下行至约万分之 2.88，较 2018 年下降 0.22 个万分点。传统通道经纪业务竞争不断加剧，业务转型压力持续加大。同时，市场竞争推动佣金率小幅下行，经纪业务转型将继续深化。当前，传统经纪业务向财富管理和机构业务转型的两大方向已经明确。一是财富管理业务模式将从现有的以产品销售为主向资产配置深化。在服务模式上，通过客户分层分类管理、对券商线上线下服务资源进行差异化分配，将成为行业通行做法。二是机构业务在投资者机构化趋势加快的背景下，客户范围将进一步拓展，服务内容将进一步多元化和个性化。

2、信用业务竞争加剧、风险加大，业务模式亟待转型。信用业务作为近年来券商增长最快的重资本业务，业绩贡献已经十分可观，但业务模式面临转型。一方面，“两融”利率依赖于传统的通道型业务，竞争加剧、利率下行不可避免，盈利空间不断缩窄。目前已有不少券商将“两融”业务的功能定位从单纯的获利转向获取高端客户。2019 年，“两融”业务将进一步演化为获取客户以及为客户提供特色化金融服务的重要手段。另一方面，股票质押风险加剧，违约事件频发。券商股票质押作为融资业务，客户质量明显低于传统银行信贷客户。2018 年，受市场行情低迷和违约风险加剧的影响，股票质押业务规模已有所下降。2019 年，随着经济转型的持续推进，股票质押业务风险仍将继续暴露，传统的类信贷业务模式难以持续。预计不少券商将继续压缩股票质押业务规模，部分券商将推动股票质押业务模式转型，嵌入投行、机构等业务，逐步转向成为完善综合金融服务的手段。

3、股权投资业务有望迎来高增长。2018 年，受退出减少、股市持续下行影响，股权投资市场总体较为低迷。2019 年，随着我国经济转型的深化，国家大力发展新经济，特别是科创板的设立，将为股权投资业务带来重大发展机遇。企业 IPO、并购重组数量有望出现明显增长，并形成未来新经济企业大幅扩容的预期，带动股权投资市场回暖。但行业竞争仍然较为激烈，券商私募基金和另类子公司将适应新形势，及时调整。一是在行业上，将围绕符合经济转型方向、受到监管鼓励的领域进行积极布局，加强行业聚焦。二是在业务模式上，将加强与投行、资管等业务联动，发挥券商独特的业务优势，实现特色化发展。

证券行业独特的核心竞争力还体现在行业各证券公司的差异化竞争能力上，只有形成多元化发展态势，证券行业才能实现长足发展。证券公司需根据自身的资源禀赋和战略定位进行差异化选择，聚集不同的细分市场，建立各自的核心竞争力，形成良性的行

业竞争格局。

此外，证券公司还可以通过业务国际化，机构设置国际化以及人才和经营理念的国际化等方面，将证券公司的平台延伸到海外、提高国际化竞争力，以应对行业政策和发展水平等制约所带来的制约，缓解国内日益激烈的竞争，开拓更大的发展空间。

总体而言，证券行业未来的竞争格局将可能发生根本性的变化，证券公司将由同质化竞争向差异化竞争转型，从传统业务模式向多元化业务模式转型，由区域化向国际化转型。在这种转型的趋势下，证券公司将面临机遇与挑战并存的竞争局面。

（四）证券行业发展趋势

为了应对中国经济转型的需要，应对资本市场快速发展的需要，应对监管理念的市场化转变，证券行业的市场化、专业化、国际化方向将成为主流的发展趋势。

1、证券行业市场化是大势所趋

所谓市场化就是用价格机制来达到一种均衡，包括客户服务和业务开展、内部经营机制、人力资源的发展都必须尊重市场。市场本身内在的逻辑是供求关系，市场是靠价格来实现均衡的。中国的证券公司已开始按照市场化的原则健全激励机制，对证券公司高级管理人员和投资银行团队等设计长期激励计划，通过以市场化的手段收购其他证券公司以扩充规模，提高竞争力，并用市场化的薪酬从其他证券公司引进保荐代表人和研究分析师等。市场化的机制已为一些证券公司带来了高速增长。资本市场的市场化改革也会迫使证券公司更加市场化。只有市场化的证券公司才有可能服务好市场化的企业。证券行业市场化不仅关乎行业内部的发展，且影响着与海外投资银行市场的竞争。在未来一体化的全球金融市场上，市场化的程度将在跨国投行与中国本土证券公司的竞争中起到举足轻重的作用。

2、证券行业专业化是市场化的竞争所迫

专业化是和市场化一脉相承的，随着行业市场化的趋势进一步加强，证券公司将步入专业化的轨道。证券公司的专业化将主要体现在专业化服务能力和专业化人才两个方面。国内证券公司的专业化服务能力主要体现在两个方面：一方面的能力是基于证券公司所掌握的专业知识和市场资源，对市场上的各种证券和产品进行市场化定价，帮助客户投资、理财、管理风险，实现财富的增长；另一方面，是根据客户需求创造金融产品，

帮助客户实现以资本为纽带的资产重组、兼并收购、私募融资等交易，帮助满足客户财富管理的需求，为客户提供全方位的综合金融服务。而专业化的人才则应当具备从事金融行业的具体工作所必备的多方面的知识结构，对证券市场内外部条件变化的敏感度，诚实守信、勤勉尽责的操守，以及以客为先的人性化沟通能力。专业化将是证券行业未来实现差异化竞争的主要途径。

3、国际化是国内证券公司发展的必由之路

国际化是证券行业市场化发展和崇尚专业化能力的必然结果。随着证券行业的发展，中国资本市场将进一步对外资开放，国内证券行业的竞争将会加剧。外资证券公司在资本实力、产品创新能力、风险管理及人力资源等方面具有较大优势，国内证券公司原有传统业务将直接受到威胁。同时，国内证券公司在诸多产品创新领域也将面临外资证券公司的挑战。此外，随着国内证券公司逐步壮大，进入国际市场、拓展国际业务成为我国证券公司进一步发展壮大的必由之路。目前，我国已有多家证券公司，作为进入国际市场并参与国际竞争的平台。中国证券行业未来将面对一个几乎完全国际化的市场。因此，国际化是国内证券公司发展的必由之路。

七、关联方及关联交易情况²

（一）关联方基本情况

根据《公司法》和《企业会计准则第 36 号—关联方披露》等相关规定，发行人的关联方及其与公司之间的关联关系情况如下：

1、发行人的主要股东

发行人的主要股东情况请参见本节“二、发行人设立及历史沿革情况”之“（四）发行人报告期末的股本结构”。

发行人第一大股东为中央汇金，截至 2019 年 12 月 31 日，作为国家授权投资机构直接持有本公司的股权比例约为 44.32%。

²如无特殊说明，本节“七、关联方及关联交易情况”披露的 2017 年度、2018 年度及 2019 年度的财务会计信息均引自经德勤华永审计并出具的标准无保留意见（德师报（审）字（20）第 P01548 号）的财务报表，关联交易的数据均为本公司合并财务报表口径。

2、发行人的子公司

包括纳入合并报表范围内的全部子公司，其中主要子公司的基本情况请参见本节“四、发行人下属公司基本情况”部分。

3、发行人的合营和联营企业

请参见本节“四、发行人下属公司基本情况”部分。

4、发行人的董事、监事及高级管理人员

本公司董事、监事及高级管理人员的基本情况，请参见本节“八、发行人董事、监事及其他非董事高级管理人员情况”部分。

(二) 关联方交易情况

发行人与关联方交易按照市场价格进行，无任何高于或低于正常交易价格的情况发生。具体情况如下：

1、与控股股东及其附属公司之间的交易

(a) 与控股股东及其附属公司之间的交易金额

表 4-7

单位：万元

项目	2019 年	2018 年	2017 年
经纪业务收入	603.41	715.31	1,898.64
投资银行业务收入	7,364.66	8,859.75	6,047.53
资产管理业务收入	6,687.53	5,436.88	5,119.01
投资咨询业务收入	46.25	38.60	51.57
利息收入	61,537.86	46,999.19	47,970.11
投资收益/(损失)	11,969.31	-836.90	7,808.03
公允价值变动收益	1,703.67	1,861.18	70.73
其他业务收入	98.82	98.72	71.55
经纪业务支出	883.14	1,033.87	1,070.25
投资银行业务支出	568.33	-	-
基金管理业务支出	672.18	256.68	153.69
资产管理业务支出	2,534.50	1,881.13	2,348.31
利息支出	44,661.69	32,486.91	34,324.44
业务及管理费	3,051.52	2,318.33	2,260.09

向汇金支付的过渡期间收益	-	-	73,616.45
--------------	---	---	-----------

(b) 与控股股东及其附属公司之间的交易于资产负债表日的余额

表 4-8

单位：万元

项目	2019 年 12 月 31 日	2018 年 12 月 31 日	2017 年 12 月 31 日
银行存款	3,568,871.70	2,342,969.26	2,499,447.96
衍生金融资产	7,109.99	6,241.01	2,632.68
存出保证金	261.87	261.07	260.28
应收款项	9,456.46	9,119.62	38,131.58
交易性金融资产	321,165.74	363,061.36	-
以公允价值计量且其变动计入当期损益的金融资产	-	-	121,445.77
其他债权投资	76,038.18	181,474.56	-
可供出售金融资产	-	-	133,986.11
应收利息	-	-	3,889.48
应付短期融资款	-	371,124.53	30,000.00
拆入资金	556,353.15	163,251.89	281,169.65
交易性金融负债	-	7,069.17	-
以公允价值计量且其变动计入当期损益的金融负债	-	-	17,083.57
卖出回购金融资产款	-	860,031.08	139,504.00
代理买卖证券款	802.67	3,638.15	10,750.79
衍生金融负债	2,630.12	3,028.37	1,135.13
应付款项	4,236.05	2.02	25.65
应付利息	-	-	6,277.31
应付债券	253,476.88	286,664.08	444,300.00
其他负债	2,339.53	1,021.12	1,158.08

除以上交易外，于 2019 年 12 月 31 日、2018 年 12 月 31 日及 2017 年 12 月 31 日，汇金及其附属公司持有的由本集团管理的单一资产管理计划共计人民币 1,323,217.67 万元，人民币 830,057.22 万元及人民币 1,290,106.21 万元。

2、与公司其他股东之间的交易

(a) 与其他股东之间的交易金额

表 4-9

单位：万元

项目	2019 年	2018 年	2017 年
经纪业务收入	5.75	120.79	259.09
投资银行业务收入	512.72	-	-
基金管理业务收入	1,924.84	982.65	-
利息支出	21.30	9.39	9.22

(b) 与其他股东之间的交易于资产负债表日的余额

表 4-10

单位：万元

项目	2019 年 12 月 31 日	2018 年 12 月 31 日	2017 年 12 月 31 日
代理买卖证券款	57.92	5,578.40	7,130.94

3、与子公司的关联交易

(a) 与子公司之间的交易金额

表 4-11

单位：万元

项目	2019 年	2018 年	2017 年
经纪业务收入	2,364.72	2,096.09	1,980.59
托管及其他综合服务收入	3,192.65	763.66	370.11
投资咨询业务收入	946.67	985.04	5.48
资产管理业务收入	-	1,362.47	887.54
资产管理业务支出	810.08	311.34	111.60
投资银行业务支出	14,705.11	9,253.27	5,983.70
利息收入	3,497.24	4,914.98	1,135.35
利息支出	134.22	430.90	305.91
投资(损失)/收益	-2,083.31	93,731.54	6,806.83
公允价值变动(损失)/收益	-1,332.79	75,050.80	-
其他业务收入	-	-	656.77

项目	2019年	2018年	2017年
业务及管理费	6,510.72	9,127.22	7,849.56

除以上交易外，2019年度本公司与子公司作为交易对手方，出售持有的债券投资，交易总金额为人民币 81,541.34 万元(2018 年及 2017 年：人民币 5,047.15 万元及人民币 200,574.56 万元)；购入债券，交易总金额为人民币 49,372.20 万元(2018 年及 2017 年：人民币 89,028.87 万元及无)。

(b) 与子公司之间的交易于资产负债表日的余额

表 4-12

单位：万元

项目	2019年12月31日	2018年12月31日	2017年12月31日
结算备付金	14,411.03	15,187.83	13,229.85
衍生金融资产	79,484.89	75,126.66	-
存出保证金	5,740.00	955.93	1,790.74
应收款项	296,778.54	51,250.05	5,410.29
买入返售金融资产	-	48,101.81	100,000.00
应收利息	-	-	431.50
其他资产	122,072.70	306,781.37	3,300.00
应付短期融资款	-	4,000.00	6,000.00
衍生金融负债	5,767.16	76.14	-
卖出回购金融资产款	-	5,052.60	-
代理买卖证券款	325.80	137.83	5,742.40
应付职工薪酬	876.53	876.53	-
应付款项	86,501.99	25,335.42	13,513.59
其他负债	-	10.81	67.82

除以上交易外，于 2019 年 12 月 31 日，本公司子公司持有的由本公司管理的单一资产管理计划共计人民币 50,375.70 万元(2018 年 12 月 31 日：人民币 50,329.56 万元，2017 年 12 月 31 日：人民币：47,879.56 万元)，子公司中金财富对本公司的资本担保承诺共计人民币 480,000.00 万元(2018 年 12 月 31 日及 2017 年 12 月 31 日：人民币 380,000.00 万元)。

4、与联营及合营企业的关联交易

(a) 与合营、联营企业之间的交易金额

表 4-13

单位：万元

项目	2019年	2018年	2017年
----	-------	-------	-------

经纪业务收入	990.41	391.21	551.38
投资咨询业务收入	2,949.83	869.22	286.79
基金管理业务收入	1,143.95	1,101.72	1,705.75
资产管理业务支出	8.27	85.97	445.73
业务及管理费	-	2,940.36	305.39
利息收入	1,321.75	1,035.15	-
利息支出	2.74	0.55	0.56
信用减值损失	-	10.20	-

(b) 与合营、联营企业之间的交易于资产负债表日的余额

表 4-14

单位：万元

项目	2019 年 12 月 31 日	2018 年 12 月 31 日	2017 年 12 月 31 日
应收款项	1,622.62	436.10	93.21
其他资产	31,026.43	28,143.35	326.71
代理买卖证券款	0.09	608.60	5.74
应付款项	-	32.53	-
其他负债	66.48	57.71	47.43

5、与关键管理人员之间的交易

表 4-15

单位：万元

项目	2019 年	2018 年	2017 年
关键管理人员报酬	19,993.97	25,622.55	23,471.44

(三) 关连交易的决策权限、决策程序及定价机制

作为在香港联合交易所上市的公司，发行人严格遵守《香港联合交易所有限公司证券上市规则》的相关规定，并制定了《中国国际金融股份有限公司关连交易管理制度》，对关连交易的决策权限、决策程序、定价机制等作出了具体规定和安排，采取了必要措施保护股东的利益，主要包括：

1、决策权限

发行人制定的《中国国际金融股份有限公司关联交易管理制度》中第二十一条对关联交易的决策权限进行了规定：

“依据《香港上市规则》的规定和相关比率测试的结果，关联交易的审批权限分属于（一）首席执行官及其授权人士；（二）董事会；及（三）股东大会。具体规定如下：

根据《香港上市规则》，公司应当就拟进行的关联交易按照《香港上市规则》的要求进行比率测试，包括（一）资产比率，即交易所涉及的资产总值占公司资产总值的百分比³；（二）收益比率，即交易所涉及资产应占的收益占公司收益的百分比；（三）代价比率，即交易所涉及的代价占公司市值总额的百分比；及（四）股本比率，即公司发行的作为代价的股本面值占进行有关交易前公司已发行股本的面值。上述比率测试所使用的数据于个别情况下需根据《香港上市规则》作出相应调整，具体计算方式参照《香港上市规则》规定（例如合并计算，如适用）。

（一）根据不时修订的《香港上市规则》获完全豁免的关联交易（豁免遵守申报、公告及独立股东批准的规定），按现行《香港上市规则》即该等关联交易乃按照一般商业条款或更佳条款进行（公司发行新证券除外），且每个比率水平(1)低于 0.1%，或(2)低于 1%且有关交易之所以成为关联交易，纯粹因为有关的关连人士与公司的一家或多家附属公司有关系，或(3)低于 5%且每年的交易对价少于 300 万港元（合并计算，如适用），有关关联交易授权首席执行官或其授权人士审批；

（二）根据不时修订的《香港上市规则》获部分豁免的关联交易（豁免遵守独立股东批准的规定），按现行《香港上市规则》即该等关联交易乃按照一般商业条款或更佳条款进行，且每个比率水平低于 5%，或低于 25%且每年的交易对价少于 1,000 万港元，有关关联交易由董事会审议通过；

申报部门应至少向董事会提供如下材料，以供董事会审阅：

- （1）关联交易发生的背景说明（包括关联交易的原因及公司预计从中获得的利益）；
- （2）关连人士的主体资格证明（法人营业执照或自然人身份证明）；

³根据《香港上市规则》的规定，公司在相应财务期间宣派的任何股息应从公司总资产中扣除。

(3) 与关联交易有关的协议、合同或任何其他书面安排；

(4) 关联交易定价的依据性文件、材料；

(5) 关联交易对公司和非关连股东合法权益的影响说明；

(6) 中介机构报告（如有）；

(7) 有助于董事会了解关联交易的其他必须材料包括公告所需资料，以及董事会或综合办公室要求的其他材料。

(三) 根据不时修订的《香港上市规则》未获豁免的关联交易（遵守申报、公告及独立股东批准的规定），按现行《香港上市规则》即未满足上述第（一）和（二）段所述比率或金额要求的则需在董事会审议通过后提交股东大会经独立股东审议批准。经董事会判断应提交股东大会批准的关联交易，董事会应作出报请股东大会审议的决议并发出召开股东大会的通函，通函中应明确召开股东大会的日期、地点、议题等，并明确说明涉及关联交易的内容、性质、关连人士情况；独立非执行董事应当对有关关联交易的条款是否公允、是否在集团的日常业务中按一般商务条款或更佳条款进行、是否符合公司及其股东利益、关联交易的年度上限是否公平及合理（如属持续性关联交易）以及对独立股东投票的建议发表披露意见。同时，通函中也需将独立非执行董事委员会聘请的独立财务顾问就有关关联交易的条款是否公允、是否在集团的日常业务中按一般商务条款或更佳条款进行、是否符合公司及其股东利益、关联交易的年度上限是否公平及合理（如属持续性关联交易）以及对投票的建议向独立非执行董事出具的意见进行披露。

(四) 根据《香港上市规则》的有关规定，上述第（一）、（二）段的豁免不适用于公司发行新证券的情形。”

2、决策程序

发行人制定的《中国国际金融股份有限公司关联交易管理制度》中第二十二条对关联交易的决策程序进行了规定：

“公司与关连人士进行与日常经营相关的关联交易事项，应当按照下述规定履行相应审议程序：

(一) 对于首次发生的日常关联交易，公司应当与关连人订立书面协议，根据协议

涉及的交易金额适用第二十一条的规定提交公司相关部门、董事会及/或股东大会审议（如需）；

（二）已经公司相关部门、董事会及/或股东大会审议通过且正在执行的日常关联交易协议，如果协议在执行过程中主要条款发生重大变化或者协议期满需要续签的，公司应当将新修订或者续签的日常关联交易协议，根据协议涉及的交易金额适用第二十一条的规定提交公司相关部门、董事会及/或股东大会审议（如需）。

（三）如有每年发生的数量众多的日常持续性关联交易，因需要经常订立协议而难以将每份协议提交董事会或者股东大会审议的，公司应与每一交易方按照《香港上市规则》及本管理制度的规定订立关联交易框架协议，并约定交易金额年度上限。该等框架协议及年度上限应依照本制度第二十一条的规定提交公司相关部门、董事会及/或股东大会审议。如果在实际执行中日常关联交易金额预计超过年度上限的，公司应当根据在交易金额超过年度上限前按照第二十一条的规定重新符合《香港上市规则》下的申报、公告或独立股东批准要求（如需）。”

3、定价机制

发行人作为联交所上市公司，严格遵守《香港联合交易所有限公司证券上市规则》的相关规定，发行人的关联交易应该明确定价原则和定价方法并可以参考遵循下列定价原则和定价方法：

（1）关联交易的定价优先采用国家定价；如果没有国家定价，则由双方协商定价，确定的价格须符合公平原则且属于一般商务条款或更佳条款。

（2）交易双方根据关连事项的具体情况确定定价方法，并在相关的关联交易协议中予以明确；

（3）一般商务条款或更佳条款：公司在下列情况下所能获得的交易条款：有关交易是基于各自独立的利益而进行，或所订立的交易条款，对于公司而言，不逊于公司给予独立第三方或独立第三方给予公司的条款。

（4）协议价：根据公平原则协商确定价格及费率。

八、发行人董事、监事及其他非董事高级管理人员情况

截至本募集说明书摘要签署之日，发行人董事、监事及高级管理人员情况如下：

（一）董事、监事及其他非董事高级管理人员基本情况

1、董事

截至本募集说明书摘要签署之日，发行人共有 10 名董事，其中独立董事 4 名，具体情况见下表：

表 4-16

姓名	职务	性别	年龄	委任日期
沈如军	董事长	男	56	2019 年 8 月
	非执行董事			
黄朝晖	执行董事	男	56	2020 年 2 月
	首席执行官			2019 年 12 月
	管理委员会主席			2019 年 12 月
黄昊	非执行董事	男	47	2020 年 2 月
熊莲花	非执行董事	女	53	2020 年 2 月
谭丽霞	非执行董事	女	50	2020 年 2 月
段文务	非执行董事	男	51	2020 年 2 月
刘力	独立非执行董事	男	65	2016 年 6 月
萧伟强	独立非执行董事	男	66	2015 年 5 月
贲圣林	独立非执行董事	男	54	2015 年 5 月
彼得·诺兰	独立非执行董事	男	71	2020 年 2 月

董事简历如下：

沈如军，56 岁，自 2019 年 8 月起获委任为本公司董事长，现任中国投资有限责任公司党委委员、执行董事、副总经理，及汇金公司副董事长、执行董事、总经理。沈先生自 1984 年 12 月至 1998 年 12 月先后担任中国工商银行股份有限公司（一间于上海证券交易所（股份代号：601398）和香港联交所（股份代号：01398）两地上市的公司，以下简称“工商银行”）江苏分行会计处副科长、科长、副处长，计划处副处长（主持工

作)、处长。彼自 1998 年 12 月至 2003 年 11 月担任工商银行计划财务部副总经理,自 2003 年 11 月至 2008 年 7 月担任工商银行北京市分行副行长,自 2008 年 7 月至 2013 年 11 月担任工商银行财务会计部总经理,自 2013 年 11 月至 2015 年 3 月担任工商银行山东省分行行长,自 2015 年 3 月至 2018 年 6 月担任交通银行股份有限公司(一间于上海证券交易所(股份代号: 601328)和香港联交所(股份代号: 03328)两地上市的公司,以下简称“交通银行”)副行长,自 2018 年 6 月至 2018 年 10 月担任交通银行副行长、执行董事。沈先生于 2001 年从河海大学技术经济学院获博士学位。

黄朝晖, 56 岁, 自 2020 年 2 月起获委任为本公司董事, 自 2019 年 12 月起获委任为本公司的首席执行官及管理委员会主席。黄朝晖先生于 1998 年 2 月加入本集团, 并担任投资银行部多个职位, 包括负责人、执行负责人及联席负责人等。彼亦于 2015 年 4 月至 2019 年 12 月担任本公司管理委员会成员。加入本集团前, 黄朝晖先生于 1988 年 7 月至 1998 年 1 月加入中国建设银行股份有限公司(一间于香港联交所(股份代号: 939)及于上海证券交易所(股份代号: 601939)上市的公司), 于宁波市分行担任营业员, 并于总行担任投资研究所助理研究员、房地产信贷部高级经济学家、国际业务部副处长及办公室秘书处处长。黄朝晖先生现任中金香港证券的董事。黄朝晖先生于 1985 年 7 月取得武汉大学物理学学士学位以及于 1988 年 7 月取得中国人民大学经济学硕士学位。

黄昊, 47 岁, 自 2020 年 2 月起获委任为本公司董事, 现任汇金综合管理部主任。黄昊先生于 2005 年 2 月加入汇金, 历任资本市场部副主任、综合部国家开发银行股权管理处副主任及处主任、证券机构管理部董事总经理、副主任、证券机构管理部/保险机构管理部副主任、直管企业领导小组办公室/股权管理二部副主任等职务, 期间自 2005 年 9 月至 2013 年 1 月担任国泰君安证券股份有限公司(一间于上海证券交易所(股份代号: 601211)和香港联交所(股份代号: 02611)两地上市的公司)董事, 自 2012 年 4 月至 2017 年 10 月担任国家开发银行董事, 兼任国开金融有限责任公司董事。黄昊先生自 1999 年 7 月至 2005 年 2 月于国家外汇管理局历任政策研究处主任科员、助理调研员、团委书记(兼)等职务。黄昊先生于 1996 年 7 月获得浙江大学经济学学士学位, 于 1999 年 5 月获得清华大学管理学硕士学位, 于 2011 年 7 月获得中国人民银行金融研究所经济学博士学位。

熊莲花, 53 岁, 自 2020 年 2 月起获委任为本公司董事, 自 2012 年 1 月至今供职

于汇金。熊莲花女士自 1990 年 10 月至 1993 年 9 月任职于交通银行湖北省黄石市支行，自 1995 年 7 月至 2011 年 12 月历任中国人民银行副处长、处长、副局级巡视员等职务，自 2012 年 1 月至 12 月担任汇金综合管理部候任董事、处主任，自 2012 年 12 月至 2019 年 7 月担任中国出口信用保险公司董事，自 2017 年 7 月至 2020 年 8 月担任新华人寿保险股份有限公司（一间于上海证券交易所（股份代号：601336）和香港联交所（股份代号：01336）两地上市的公司）的非执行董事，兼任新华资产管理股份有限公司董事。熊莲花女士于 1990 年 7 月获得武汉大学国际金融专业学士学位，于 1995 年 6 月获得中国人民大学货币银行学专业硕士学位。

谭丽霞，50 岁，全球特许管理会计师，自 2020 年 2 月起获委任为本公司董事。谭丽霞女士自 1992 年 8 月加入海尔，历任海尔集团海外推进本部长，海尔集团首席财务官。谭丽霞女士目前担任的职务包括海尔集团执行副总裁及万链共享领域平台领域主、海尔集团（青岛）金融控股有限公司董事长、海尔智家股份有限公司（一间于上海证券交易所（股份代号：600690）上市的公司）副董事长、青岛银行股份有限公司（一间于深圳证券交易所（股份代号：002948）和香港联交所（股份代号：03866）两地上市的公司）非执行董事、青岛海尔生物医疗股份有限公司（一间于上海证券交易所（股份代号：688139）上市的公司）董事长、盈康生命科技股份有限公司（一间于深圳证券交易所（股份代号：300143）上市的公司）董事长，谭丽霞女士曾任海尔电器集团有限公司非执行董事。谭丽霞女士目前担任的社会职务包括：全国妇联第十二届常委、中国女企业家协会副会长、山东省女企业家协会会长和青岛市妇联第十三届副主席。谭丽霞女士于 1992 年 6 月毕业于中央财经大学财政系，于 2009 年 7 月自中欧国际工商学院取得高级管理人员工商管理硕士学位。

段文务，51 岁，正高级会计师，自 2020 年 2 月起获委任为本公司董事。段文务先生自 2020 年 5 月至今担任中投保公司（NEEQ：834777）董事长，自 2019 年 4 月至今担任中投保公司总经理，自 2015 年 3 月至今担任国投融资租赁有限公司董事长。段文务先生自 1998 年 7 月至 1998 年 12 月担任云南大朝山水电有限公司大潮实业公司副经理及财务负责人，自 1998 年 12 月至 2008 年 5 月历任云南大朝山水电有限公司（后更名为国投云南大朝山水电有限公司）财务部副经理、财务部经理、该公司副总会计师、总会计师及副总经理。段文务先生自 2008 年 5 月至 2008 年 11 月担任国家开发投资公司（后更名为国家开发投资集团有限公司）财务会计部主任助理，自 2008 年 11 月至

2010年8月担任国投财务有限公司副总经理，自2010年8月至2014年8月担任国家开发投资公司财务会计部副主任，自2013年3月至2014年8月担任中国成套设备进出口(集团)总公司董事、副总经理，自2014年8月至2016年8月和2016年8月至2017年5月分别担任国家开发投资公司财务会计部主任、财务部主任，自2016年12月至2020年6月担任融实国际控股有限公司董事长，自2017年5月至2017年12月担任国投安信股份有限公司(后更名为国投资本股份有限公司，一间于上海证券交易所(股份代号:600061)上市的公司)总经理，自2017年12月至2018年3月担任国投资本股份有限公司总经理，自2017年12月至2019年1月担任安信证券股份有限公司董事，自2018年3月至2019年4月担任国投财务有限公司董事长。段文务先生于1990年7月自厦门大学取得经济学学士学位，于2003年1月自江西财经大学取得工商管理硕士学位。

刘力，65岁，自2016年6月起获委任为本公司董事。现任北京大学光华管理学院金融系教授，北京大学金融与证券研究中心副主任，博士生导师等多个职位。刘先生自1986年1月起任教于北京大学光华管理学院及其前身经济学院经济管理系，自1984年9月至1985年12月任教于北京钢铁学院。刘先生自2011年1月起担任中国机械设备工程股份有限公司(一间于香港联交所(股份代号:1829)上市的公司)的独立非执行董事，自2014年9月起担任交通银行(一间于上海证券交易所(股份代号:601328)和香港联交所(股份代号:3328)两地上市的公司)的独立非执行董事，自2016年1月起担任深圳市宇顺电子股份有限公司(一间于深圳证券交易所(股份代号:002289)上市的公司)的独立董事，并自2017年6月起担任中国石油集团资本股份有限公司(一间于深圳证券交易所(股份代号:000617)上市的公司)的独立董事。刘先生于1984年7月获得北京大学物理学硕士学位，于1989年7月获得比利时天主教鲁汶大学工商管理硕士学位。

萧伟强，66岁，自2015年5月起获委任为本公司董事。彼曾于毕马威任职约30年，向各行业客户提供专业服务。彼于1979年加入毕马威英国曼彻斯特办事处，及于1986年5月调回毕马威香港事务所并于1993年7月成为毕马威香港事务所的合伙人。于2000年10月至2002年3月，彼为毕马威华振会计师事务所上海分所首席合伙人。于2010年3月退任前，彼为毕马威华振会计师事务所北京分所及华北地区首席合伙人。彼于为中国及海外公司提供审计服务方面拥有广泛经验，且于就外商在中国进行直接投

资提供专业意见方面拥有全面知识。萧先生自 2010 年 12 月起担任国浩房地产有限公司（一间于新加坡证券交易所（股份代号：F17）上市的公司）的独立非执行董事、自 2011 年 5 月起担任中国中信股份有限公司（一间于香港联交所（股份代号：267）上市的公司）的独立非执行董事、自 2012 年 6 月起担任中国通信服务股份有限公司（一间于香港联交所（股份代号：552）上市的公司）的独立非执行董事、自 2015 年 6 月起担任北京高华证券有限责任公司独立董事以及自 2015 年 11 月起担任 BHG Retail Trust Management Pte. Ltd.的独立非执行董事。萧先生曾自 2014 年 3 月至 2020 年 8 月担任中国广核电力股份有限公司（一间于香港联交所（股份代号：1816）及深圳证券交易所（股份代号：003816）上市的公司）的独立非执行董事。萧先生自 1994 年 7 月及 1993 年 9 月起为英格兰及威尔士特许会计师协会及香港会计师公会的资深会员。彼于 1979 年 7 月获得英国锡菲尔大学(The University of Sheffield)经济、会计及金融管理学士学位。

贲圣林，54 岁，自 2015 年 5 月起获委任为本公司董事。彼于中国及伦敦的荷兰银行担任多个职位，包括自 1994 年 9 月至 2005 年 1 月期间担任领导职务，如高级副总裁、流动资金业务中国区总经理。彼自 2005 年 2 月至 2010 年 3 月于汇丰银行先后担任金融机构业务中国区总经理、董事总经理，工商金融业务中国区总经理。自 2010 年 4 月至 2014 年 4 月，彼任职于摩根大通，担任摩根大通银行（中国）行长兼摩根大通环球企业银行全球领导小组成员。贲先生自 2016 年 2 月起担任物产中大集团股份有限公司（一间于上海证券交易所（股份代号：600704）上市的公司）的独立董事，及自 2016 年 12 月起担任兴业银行股份有限公司（一间于上海证券交易所（股份代号：601166）上市的公司）的监事，及自 2020 年 6 月起担任中国建设银行股份有限公司（一间于上海证券交易所（股份代号：601939）及香港联交所（股份代号：939）上市的公司）的监事。贲先生曾自 2014 年 9 月至 2020 年 2 月担任宁波银行股份有限公司（一间于深圳证券交易所（股份代号：2142）上市的公司）的独立董事，自 2014 年 6 月至 2020 年 6 月担任青岛啤酒股份有限公司（一间于香港联交所（股份代号：168）上市的公司）的独立非执行董事。贲先生自 2014 年 5 月起加入浙江大学，及现时担任全职教授及博士生导师。彼自 2015 年 4 月起亦担任互联网金融研究院院长，自 2018 年 10 月起担任国际联合商学院院长，自 2019 年 11 月起担任浙江大学—蚂蚁金服金融科技研究中心联合主任。彼自 2014 年 1 月起亦担任中国人民大学国际货币研究所执行所长并自 2018 年 7 月起担任联席所长，自 2018 年 4 月起担任浙江求是创新研究院院长，自 2014 年 8 月起

担任浙江省人民政府参事，自 2018 年 1 月起担任浙江省政协常委、经济委员会副主任，自 2015 年 9 月起担任浙江互联网金融联合会联合主席，自 2017 年 11 月起担任广东金融专家顾问委员会委员，自 2018 年 12 月起担任全国工商联国际合作委员会委员，自 2019 年 7 月起担任亚洲金融合作协会金融科技委员会特邀专家。贲先生于 1987 年 7 月获得清华大学工程学士学位，于 1990 年 3 月获得中国人民大学工业企业管理专业经济学硕士学位及于 1994 年 8 月获得美国普渡大学(Purdue University)经济学博士学位。

彼得·诺兰，71 岁，获颁司令勋章，自 2020 年 2 月起获委任为本公司董事，诺兰先生自 2019 年 1 月至今担任中国光大集团独立非执行董事，自 2017 年至今担任剑桥大学耶稣学院中国中心主任，自 2005 年至今担任中国高级管理培训项目主任。诺兰先生自 1979 年至 1997 年担任剑桥大学经济与政治学院讲师；自 1997 年至 2012 年担任剑桥大学 Judge 商学院 Sinyi 中国管理讲席教授。彼自 2012 年至 2016 年担任剑桥大学发展研究中心主任和崇华中国发展学教授，自 2016 年起担任崇华中国发展学荣休教授。诺兰先生自 2010 年 11 月至 2017 年 11 月任交通银行（一间于上海证券交易所（股份代号：601328）和香港联交所（股份代号：03328）两地上市的公司）的独立非执行董事。诺兰先生于 1981 年自英国伦敦大学取得经济学博士学位。

2、监事

截至本募集说明书摘要签署之日，发行人共有 3 名监事，其中职工代表监事 1 名。具体情况见下表：

表 4-17

姓名	职务	性别	年龄	委任日期
高涛	监事会主席	男	55	2017 年 6 月
	职工代表监事			2017 年 6 月
金立佐	监事	男	63	2015 年 5 月
崔铮	监事	男	39	2020 年 2 月

监事简历如下：

高涛，55 岁，自 2017 年 6 月起当选为本公司职工代表监事及监事会主席。彼自 2015 年 10 月起担任中金财富（时称“中投证券”）董事长。彼自 1991 年 6 月至 2005 年 5 月

于中国建设银行担任多个职位，包括担任安徽省分行人力资源部副处长、总经理及淮南分行行长。彼自 2005 年 5 月至 2005 年 9 月，担任中国建银投资有限责任公司证券重组工作组成员。彼自 2005 年 9 月至 2006 年 9 月于中投证券担任多个职位，包括担任人力资源部总经理及副总裁。彼自 2006 年 9 月至 2012 年 9 月于宏源证券股份有限公司担任多个职位，包括担任副总经理、董事会秘书及副董事长。彼自 2012 年 9 月至 2015 年 8 月于中国建银投资有限责任公司担任副总裁。高先生于 1986 年 7 月毕业于安徽农业大学（前称“安徽农学院”），获学士学位，于 2009 年 1 月获中国人民大学高级管理人员工商管理硕士学位。

金立佐，63 岁，（曾用名：金立左），自 2015 年 5 月起获委任为本公司监事。彼于 1994 年至 1995 年期间参与创建本公司。金先生自 2004 年 9 月起担任北京控股环境集团有限公司（一间于香港联交所（股份代号：154）上市的公司）的独立非执行董事以及自 2012 年 8 月起担任 NetBrain Technologies Inc. 的非执行董事。金先生于 1982 年 1 月于北京大学取得经济学学士学位以及于 1993 年 11 月于英国牛津大学（The University of Oxford）取得经济学博士学位，是全英中国经济学会 CEA（英国）创始会长。

崔铮，39 岁，自 2020 年 2 月起获委任为本公司监事，自 2020 年 2 月至今担任汇金综合管理部法律合规处处长。崔先生于 2011 年 7 月加入汇金，历任汇金综合部经理、综合管理部/银行二部经理、高级副经理及法律合规处处长等职务。崔铮先生自 2003 年 7 月至 2011 年 7 月历任中国电信集团公司企业战略部（法律部）业务主办、业务主管及高级业务主管等职务。崔铮先生于 2003 年 7 月获得北京大学法学学士学位与经济学学士学位，于 2009 年 7 月获得北京大学法律硕士学位，于 2010 年 7 月获得北京大学工商管理硕士学位。

3、其他非董事高级管理人员

截至本募集说明书摘要签署之日，发行人经中国证监会或其派出机构核准任职资格并由公司董事会聘任的高级管理人员 13 名，其中包括首席执行官、首席运营官、首席财务官、管理委员会成员、首席风险官、合规总监、董事会秘书及财务总监。发行人其他非董事高级管理人员具体情况见下表：

表 4-18

姓名	职务	性别	年龄	委任日期
黄朝晖	见上文「董事」			
楚钢	首席运营官	男	56	2015 年 4 月
	管理委员会成员			2015 年 4 月
黄劲峰	首席财务官	男	52	2017 年 2 月
	管理委员会成员			2017 年 2 月
胡长生	管理委员会成员	男	54	2017 年 6 月
黄海洲	管理委员会成员	男	58	2015 年 4 月
吴波	管理委员会成员	男	43	2018 年 4 月
王晟	管理委员会成员	男	43	2020 年 3 月
张逢伟	首席风险官	男	52	2017 年 6 月
陈刚	合规总监	男	48	2016 年 8 月
马葵	财务总监	女	49	2015 年 5 月
孙男	董事会秘书	男	41	2020 年 5 月
徐翌成	总裁助理	男	46	2020 年 3 月
杨新平	总裁助理	女	64	2017 年 2 月

其他非董事高级管理人员简历如下：

黄朝晖，本公司董事、首席执行官及管理委员会主席。其履历请参阅本节「一董事」。

楚钢，56 岁，自 2015 年 4 月起获委任为本公司的首席运营官及管理委员会成员。彼于 2009 年 5 月加入本集团，并担任研究部董事总经理、资本市场部执行负责人及副首席运营官等多个职位。加入本集团前，彼自 1993 年 9 月至 2008 年 8 月于花旗集团担任多个职位，包括新兴市场风控经理、美国地方政府债券自营交易员、拉丁美洲股票衍生品交易负责人及另类投资基金董事总经理。彼现任本公司多间子公司的董事，其中包括中金香港证券。楚先生于 2002 年 9 月合资格为特许金融分析师协会的特许财务分析师。彼于 1987 年 7 月取得中国科学技术大学物理学学士学位，于 1993 年 9 月取得美国东北大学(Northeastern University)理论物理学博士学位。彼亦曾就读于美国纽约大学斯特恩商学院(Leonard N.Stern School of Business of New York University)直至 1997 年 6 月。

黄劲峰，52 岁，自 2017 年 2 月获委任为本公司的首席财务官及管理委员会成员。彼于 2016 年 5 月加入本集团，担任公司管理部董事总经理。黄先生曾在中国、中国香

港、日本及英国任职，拥有二十多年的国际商业银行、国际投行、国内证券公司和会计的从业经验。加入本集团前，黄先生自 2000 年 3 月至 2016 年 5 月就职于高盛和北京高华证券有限责任公司。其中包括 2008 年 6 月至 2016 年 5 月于高盛（亚洲）有限责任公司先后担任资产管理部亚太区首席营运官、亚太除日本首席营运官、产品研发主管和董事总经理。2006 年 11 月至 2008 年 6 月于北京高华证券有限责任公司负责中后台协调、风险管理的工作。并在 2000 年 3 月至 2006 年 11 月间先后在高盛（亚洲），高盛集团（日本东京）担任固定收益外汇及大宗商品产品财务控制负责人、权益类产品财务控制负责人、日本产品财务控制负责人、香港财务控制负责人、执行董事等职务。彼自 1997 年 7 月至 2000 年 2 月于香港汇丰银行担任资本市场财务经理、货币及外汇市场财务经理的职务。自 1991 年 9 月至 1997 年 5 月分别在毕马威会计师事务所—英国及香港先后担任审计、核算见习生、副经理、经理等职务。黄先生持有香港及英国会计师公会的会员资格 20 年以上，于 1994 年 11 月通过英格兰及威尔士特许会计师公会考试和培训等专业要求，正式成为公会会员，注册为特许会计师；并于 1995 年 10 月通过香港会计师公会专业要求，正式成为公会会员并注册为香港会计师。彼现任中金香港董事。黄先生于 1990 年 6 月取得英国布里斯托大学机械工程专业学士学位。

胡长生，54 岁，自 2017 年 6 月起获委任为管理委员会成员。彼自 2011 年 11 月起担任中金财富证券副董事长，于 2011 年 12 月起担任中金财富证券总裁，于 2019 年 11 月起担任中金财富证券执委会主任。彼于 1998 年 12 月至 2005 年 12 月先后担任中国证监会政策研究室综合处副处长、规划发展委员会委员（正处级）、机构监管部调研员、深圳专员办处长。彼于 2005 年 12 月至 2008 年 1 月担任汇金资本市场部副主任、主任。彼于 2008 年 1 月至 2011 年 11 月担任汇金非银行部资深业务主管及资本市场处主任。彼于 2005 年 12 月至 2010 年 4 月先后担任中国银河证券股份有限公司（一间于香港联交所（股份代号：06881）及上海证券交易所（股份代号：601881）上市的公司）董事、副董事长及代理总裁。彼于 2007 年 1 月至 2010 年 9 月担任中国银河金融控股有限责任公司董事。彼于 2007 年 11 月至 2010 年 1 月担任中国光大实业（集团）有限责任公司董事。彼于 2011 年 3 月至 2012 年 11 月兼任中信建投证券股份有限公司副董事长。彼于 2011 年 11 月至 2020 年 4 月担任中投瑞石投资管理有限责任公司董事长。彼于 2012 年 3 月至 2019 年 11 月担任中金财富证券执委会副主任。彼于 2012 年 11 月至 2015 年 8 月担任中投长春创业投资基金管理有限公司董事长。胡先生于 1997 年 6 月毕业于北

京财政部财政科学研究所研究生部，获经济学博士学位。

黄海洲，58岁，自2015年4月及2013年5月起分别获委任为本公司的管理委员会成员及股票业务部负责人。彼于2007年12月加入本集团，并担任多个职位，包括销售交易部联席负责人、研究部首席策略师及联席负责人。加入本集团前，彼自1995年1月至1998年6月担任英国伦敦政治经济学院(London School of Economics and Political Science)研究员，自1998年7月至2005年8月担任国际货币基金组织的经济学家及高级经济学家，以及自2005年9月至2007年12月担任巴克莱资本大中华区首席经济学家和研究负责人。彼自2013年3月至2018年3月担任香港金融发展局的首届委员。彼现任本公司多间子公司的董事，其中包括中金香港及中金香港证券。黄先生于1983年7月取得合肥工业大学电气工程学士学位，于1987年7月取得上海理工大学系统工程硕士学位及于1994年7月取得美国印第安纳大学(Indiana University)商学院博士学位。

吴波，43岁，自2018年4月获委任为本公司管理委员会成员，2017年2月任本公司的财富管理部负责人。彼于2004年5月加入本集团，并担任多个职位，包括保荐业务部负责人、成长企业投资银行部执行负责人、投资银行部营运团队成员以及董事会秘书。加入本集团之前，吴先生（其中包括）自1999年7月至2002年6月担任安达信华强会计师事务所的审计师以及自2002年7月至2004年4月担任普华永道中天会计师事务所的高级审计师。吴先生于1998年7月自北京大学取得经济学学士学位。

王晟，43岁，自2020年3月起获委任为本公司的管理委员会成员。王晟先生现任本公司的投资银行部负责人、董事总经理。自2018年3月至2020年3月担任本公司总裁助理。彼于2002年加入中金公司，先后参与了电信、金融、能源和医药等多个行业的改革重组，领导完成了诸多具有里程碑意义的资本市场交易，王晟先生常年服务于多家国内外龙头企业，并自2010年起在中金公司投行部担任重要管理职务。王晟先生毕业于清华大学经济管理学院，分别于2000年和2002年获得学士与硕士学位。

张逢伟，52岁，自2017年6月起获委任为本公司首席风险官及风险管理部负责人。彼于2004年4月加入本集团，先后担任多个职位，包括运作部高级经理、风险管理部副总裁、董事总经理及风险管理部执行负责人。彼自2011年3月至2015年2月担任本集团的一间联营企业浙商金汇信托股份有限公司的首席风险官。于加入本集团之前，彼自1991年7月至1996年3月担任STONE Group的程序员及网络工程师，及自1996

年4月至2004年3月担任Bank One N.A.北京分行的助理副总裁。张先生于1991年7月于清华大学获应用数学学士学位及于1997年7月于北京大学获经济学硕士学位。

陈刚，48岁，自2016年8月起获委任为本公司的合规总监。彼自2006年4月加入本集团并担任多个职位，包括美国办事处法务部协调人兼CICC Investment Management(USA),Inc.合规总监、北京及香港办事处合规律师直至2014年1月为止。加入本集团前，彼于1996年8月至2001年1月任职国务院发展研究中心研究人员，并于2004年9月至2006年4月担任世泽律师事务所资深律师。彼自2014年1月至2016年4月担任厚朴投资管理有限公司董事总经理，负责法律合规事务。彼于2016年5月再次加入本集团，担任合规管理部董事总经理。陈先生是纽约州执业律师并具有中国法律职业资格。陈先生于1996年7月及2001年7月分别自北京大学取得应用化学专业理学学士学位及工商管理硕士学位，以及于2004年5月自宾夕法尼亚大学法学院(University of Pennsylvania Law School)取得法学博士学位。

马葵，49岁，自2015年5月及2011年9月起分别获委任为本公司的财务总监、机构规制部负责人。彼于1998年4月加入本集团并担任多个职位，包括财务部负责人、市场风险部负责人、计划分析部负责人、运营支持部负责人、助理首席财务官及中金浦成董事长。彼自2014年6月起担任本公司的子公司中金佳成的董事。加入本集团之前，彼（其中包括）于1995年5月至1997年8月担任摩托罗拉（中国）电子有限公司的会计等职位。彼现任本公司多间子公司的董事，其中包括中金香港、中金佳成、中金期货、中金香港证券、中金香港资管及中金香港期货。马女士分别于1993年6月及1996年6月自对外经济贸易大学取得国际经济合作学士学位及国际金融硕士学位。

孙男，41岁，自2020年5月起获委任为本公司董事会秘书。孙男先生现任战略发展部负责人、综合办公室负责人。彼于2003年7月加入本公司投资银行部，曾担任投资银行全球并购业务负责人、投资银行保荐业务负责人、投资银行业务委员会成员、投资银行运营团队成员、战略研究部负责人等职务，在资本运作、研究等方面经验丰富。孙先生于2001年获得清华大学经济学学士学位，于2003年获得清华大学管理学硕士学位。

徐翌成，46岁，自2020年3月起获委任为本公司总裁助理。徐翌成先生现任本公司资产管理业务板块负责人。彼自2000年1月加入公司投资银行部，2008年1月成为

董事总经理，先后担任多个职位，包括董事会秘书、战略发展部负责人、综合办公室负责人。作为中国第一批并购专业人员，他于 2005 年创立并领导了中金的并购业务。徐先生亲自负责完成了大量具有里程碑意义的并购交易，总价值超过 1,500 亿美元。他带领团队连续五年获得中国并购业务排行榜首位的成绩(2006-2010)。近年来，徐先生协助制定了公司的中长期发展战略，包括财富管理业务战略、资产管理业务战略等重要战略，并牵头完成收购中投证券和引入腾讯作为战略投资者等重要资本运作。徐先生于 1997 年获得北京外国语大学英语学士学位，于 2000 年获得中国人民银行研究生部金融学硕士学位。

杨新平，64 岁，自 2017 年 2 月获委任为本公司的总裁助理。自 2007 年 12 月至 2016 年 8 月担任本公司的合规总监。彼自 1999 年 10 月加入本公司并担任多个职位，包括于 2000 年担任法律事务部负责人及于 2004 年担任合规管理部负责人。加入本公司之前，彼自 1980 年 2 月至 1999 年 9 月曾于宝维斯律师事务所北京办事处、中信律师事务所担任律师并在中国、澳大利亚及美国的其他机构任职，自 2001 年 1 月至 2003 年 9 月担任中国证监会股票发行审核委员会委员，于 2002 年 3 月至 2004 年 2 月担任中国证监会发行审核委员会并购重组审核委员会委员以及于 2008 年 2 月至 2012 年 2 月担任中国证券业协会自律监察专业委员会委员。彼自 2009 年 10 月至 2017 年 10 月担任中国证券业协会合规专业委员会的副主任委员，自 2013 年 12 月至 2019 年 2 月担任北京证券业协会合规专业委员会的委员以及自 2012 年 12 月至 2016 年 10 月和 9 月分别担任本公司于上海证券交易所及深圳证券交易所的会员代表。彼亦自 2011 年 1 月至 2012 年 1 月入选中国证券业协会证券公司创新业务的专业评价专家。杨女士于 1986 年 5 月自美国康涅狄克大学法学院(University of Connecticut School of Law)取得法律博士学位，于 1991 年 5 月自美国康奈尔大学法学院(Cornell University Law School)取得法律硕士学位，于 1993 年 5 月自澳洲悉尼大学法学院(Sydney University Law School)法律深造委员会取得法律专业文凭，于 1981 年 1 月自北京国际经济管理学院经济英语培训中心取得英语专业文凭，以及于 1980 年 1 月自上海外国语学院英语系大学毕业。

(二) 董事、监事及其他非董事高级管理人员任职资格

截至本募集说明书摘要签署之日，发行人现任董事、监事及高级管理人员取得的任

任职资格情况如下：

表 4-19

姓名	任职	任职批复文件
董事		
沈如军	非执行董事	京证监许可[2019]50号
黄朝晖	执行董事	京证监许可[2015]65号
黄昊	非执行董事	京证监许可[2020]4号
熊莲花	非执行董事	京证监许可[2020]6号
谭丽霞	非执行董事	京证监许可[2020]7号
段文务	非执行董事	京证监许可[2020]2号
刘力	独立非执行董事	京证监许可[2016]26号
萧伟强	独立非执行董事	京证监许可[2015]71号
贲圣林	独立非执行董事	京证监许可[2015]69号
彼得·诺兰	独立非执行董事	已于北京证监局备案
监事		
高涛	监事会主席、职工代表监事	京证监许可[2017]33号
金立佐	监事	京证监许可[2015]75号
崔铮	监事	京证监许可[2020]5号
高级管理人员		
黄朝晖	首席执行官、管理委员会主席	京证监许可[2015]65号
楚钢	首席运营官、管理委员会成员	京证监许可[2014]94号
黄劲峰	首席财务官、管理委员会成员	京证监许可[2016]56号
胡长生	管理委员会成员	京证监机构字[2009]45号
黄海洲	管理委员会成员	京证监许可[2015]55号
吴波	管理委员会成员	京证监许可[2015]40号
王晟	管理委员会成员	京证监许可[2018]11号
孙男	董事会秘书	已于北京证监局备案
张逢伟	首席风险官	京证监许可[2017]37号
陈刚	合规总监	京证监许可[2016]35号
马葵	财务总监	京证监许可[2013]81号
徐翌成	总裁助理	京证监许可[2018]10号
杨新平	总裁助理	证监机构字[2007]315号

发行人现任董事、监事及高级管理人员均已取得中国证监会及其派出机构对其任职资格的核准，或已根据于 2020 年 3 月 1 日生效的新修订《证券法》及于 2020 年 3 月 3 日发布的《关于取消或调整证券公司部分行政审批项目等事项的公告》（证监会公告[2020]18 号）向中国证监会派出机构备案。

（三）现任董事、监事、高级管理人员持有发行人股权和债券的情况

截至 2020 年 3 月 31 日，发行人现任董事、监事、高级管理人员概无直接或间接持有发行人 1%或以上已发行股本、或持有发行人债券。

九、发行人组织结构及公司治理情况

（一）发行人组织结构

发行人系按中国法律法规的规定成立的外商投资股份有限公司，截至本募集说明书摘要签署之日，其组织架构如下：

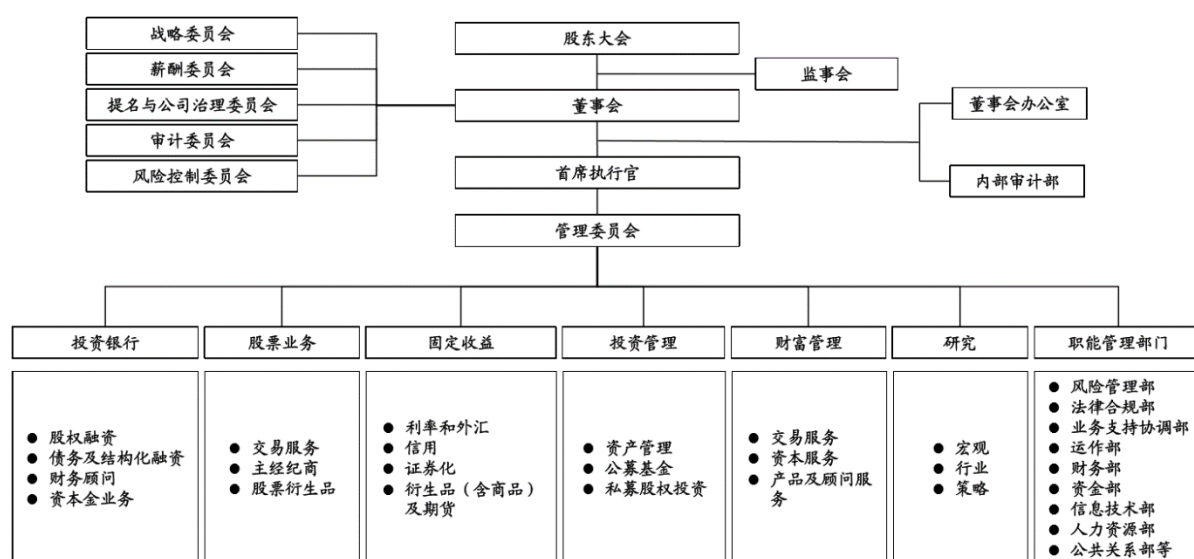

注：

- 1、内部审计部独立于公司业务部门直接向董事会审计委员会汇报。
- 2、风险管理部和法律合规部在日常工作中向管理委员会汇报，并同时向董事会风险控制委员会汇报。

（二）公司治理

发行人根据《公司法》、《证券法》、《证券公司监督管理条例》、《证券公司治理准则》等法律、法规及规范性文件的要求，建立了由股东大会、董事会、监事会和公司管理层组成的健全、完善的公司治理架构，形成了权力机构、决策机构、监督机构和管理层之间权责明确、运作规范、相互协调、相互制衡的完整的议事、决策、授权、执行的公司治理体系。

1、股东大会制度建立及运作情况

股东大会是发行人的最高权力机构，主要行使以下职权：决定公司经营方针和投资计划；选举和更换董事、由非职工代表出任的监事，决定有关董事、监事的报酬事项；审议批准董事会报告、监事会报告、年度财务预算方案和决算方案、利润分配方案和弥补亏损方案；对公司增加或者减少注册资本，发行公司债券、任何种类股票、认股证和其他类似证券，合并、分立、解散、清算或者变更公司形式等事项做出决议；修改公司章程、股东大会议事规则、董事会议事规则和监事会议事规则；审议批准回购公司股份；审议批准公司在一年内购买、出售重大资产或者对外担保金额超过公司最近一期经审计总资产 30% 及变更募集资金用途的事项；审议股权激励计划；审议批准法律、法规、公司股票上市地证券监管规则规定应由股东大会审议批准的关联交易；聘任或解聘会计师事务所；审议批准单独或者合计持有公司 3% 以上股份的股东的提案等。

发行人严格按照有关规定及程序召开股东大会，确保所有股东享有平等地位，充分行使股东权力。自 2019 年 1 月 1 日起至 2019 年 12 月 31 日止，发行人已召开 3 次股东大会。

2、董事会制度建立及运作情况

发行人设董事会，对股东大会负责。《公司章程》和《中国国际金融股份有限公司董事会议事规则》对董事会的构成、董事会的职权、议事方式和决策程序等作出了明确规定，为董事会的规范运作提供了制度保障。

董事会的职权主要包括：负责召集股东大会，并向股东大会报告工作；执行股东大会的决议；决定公司的经营计划和投资方案；制订公司的年度财务预算方案、决算方案；制订公司的利润分配方案和弥补亏损方案；制订公司增加或者减少注册资本、发行债券

或其他证券及上市方案；制订公司回购本公司股票的方案；制定合并、分立、解散及变更公司形式的方案；决定公司内部管理机构的设置；聘任或者解聘公司首席执行官、董事会秘书、合规总监及其他高管人员，决定以上人员报酬事项；制定公司的基本管理制度；制订公司章程的修改方案；依据股东大会的授权，审议批准公司重大的对外担保、投资、资产收购及处置、关联交易等事项；向股东大会提请聘请或更换为公司审计的会计师事务所；除有关法规或《公司章程》规定应由公司股东大会决议的事项以外的其他重大事项等。自 2019 年 1 月 1 日起至 2019 年 12 月 31 日止，董事会共召开了 7 次会议。

发行人董事会下设 5 个董事会专门委员会，即战略委员会、薪酬委员会、提名与公司治理委员会、审计委员会及风险控制委员会并相应制定了各专门委员会的工作规则，明确了其权责、议事及表决程序，以保证董事会决策的客观性和科学性。各专门委员会对董事会负责，履行有关法规和董事会授予的职权并向其提交工作报告。

3、监事会制度建立及运作情况

监事会为发行人的监督机构，向股东大会负责。监事会的职权主要包括：检查公司财务；对董事、高管人员执行公司职务的行为进行监督，对违反有关法规、《公司章程》或者股东大会决议的董事、高管人员提出罢免的建议；当董事、高管人员的行为损害公司、股东或者客户的利益时，要求董事、高管人员限期改正，损害严重或者董事、高管人员未在限期内改正的，监事会应当提议召开股东大会，并向股东大会提出专项提案；提议召开临时股东大会会议，在董事会不履行召集和主持股东大会会议职责时召集和主持股东大会会议；向股东大会会议提出提案；依照《公司法》规定，对董事、高管人员提起诉讼；审核董事会拟提交股东大会的财务报告、利润分配方案等财务资料，发现疑问的，或者发现公司经营情况异常，可以进行调查，必要时，可以聘请会计师事务所、律师事务所等专业机构协助其工作，其合理费用由公司承担；有关法规、《公司章程》规定或股东大会授予的其他职权等。自 2019 年 1 月 1 日起至 2019 年 12 月 31 日止，监事会召开了 4 次会议。

4、经营管理机构

发行人设首席执行官、首席运营官和首席财务官，由董事会聘任或解聘。首席执行官对董事会负责，主持公司的经营管理工作及行使《公司章程》或董事会授予的其他职权。首席运营官和首席财务官对首席执行官负责，协助首席执行官完成《公司章程》和

董事会赋予的与公司日常运营、公司财务有关的职责。管理委员会协助首席执行官管理公司。截至本募集说明书摘要签署日，管理委员会由七名成员组成，由首席执行官担任主席。

5、合规管理机构

公司设合规总监，由董事长提名，由董事会聘任或者解聘。合规总监对公司及其工作人员的经营管理的执业行为的合规性进行审查、监督和检查。

6、经营风险管理机构

公司设首席风险官，由董事会聘任或者解聘。首席风险官负责全面风险管理工作。

(三) 内部管理制度

1、内部管理制度的建立

发行人自设立以来一直重视内部规章制度和管理体系的建设，根据《证券公司内部控制指引》并参考《企业内部控制基本规范》的要求，逐步形成并完善了公司内部控制系统。董事会、监事会、管理层、职能部门、业务部门和分支机构在内部控制架构体系中，分工明确、各司其职：

(1) 董事会负责内部控制的建立健全和有效实施。董事会下设审计委员会、负责审查公司内部控制，监督内部控制的有效实施和内部控制自我评价情况，协调内部控制审计及其他相关事宜；

(2) 监事会对董事会建设与实施内部控制情况进行监督；

(3) 管理层负责组织领导公司内部控制的日常运营；

(4) 各业务部门和分支机构制定并执行业务政策、内部流程和控制。发行人要求参与业务经营的所有员工在业务日常经营过程中遵守各项政策和流程。各业务部门负责对其业务范围内的具体内部控制程序和措施进行自我检查和评估，并负责向公司管理层报告内部控制程序的缺陷；

(5) 内部审计部独立于公司业务部门并直接向董事会审计委员会汇报。内部审计部定期对公司及各业务部门的整体内部控制环境、内部控制措施及风险评估措施的设计及执行情况进行独立、客观的检查、评价、报告及建议，以及防范风险并促进内部控制

水平的提高及资源适当、有效的运用；

(6) 参与内部控制的职能部门，包括风险管理部、法律合规部及其他中后台部门，针对公司业务面对的市场风险、信用风险、操作风险、流动性风险、合规风险和法律风险等进行积极管理，对内部控制执行中的风险进行识别并提出内部控制缺陷的改进建议。

2、内部管理制度的运行情况

在会计系统内部控制制度方面，发行人根据相关法规和制度规定制定了公司会计制度、财务制度、会计工作操作流程和会计岗位工作手册，并针对各个风险控制点建立了会计控制系统，主要内部控制制度具体如下：

依据《中华人民共和国会计法》、《企业财务会计报告条例》、《会计基础工作规范》和《企业会计准则》等相关的会计和财务制度制定了公司会计制度、财务制度和会计操作流程。

在岗位分工的基础上建立了会计岗位职责制度，如付款、录入等工作的执行与复核分人负责，密押、业务用章与空白支票等重要凭据分人管理。

建立了预算控制制度。发行人各部门负责上报费用及采购支出预算，由财务部汇总编制年度预算，经管理委员会审议并提交董事会审批后依照执行。财务部定期向管理委员会报告各部门预算的执行情况。

建立了经费审批制度。所有费用支出必须由成本中心负责人审批，超出预算或审批限额的还需由更高一层管理人员审批，并经财务部审核后予以支付。采购由公司授权部门集中进行，所有采购支出必须先由申请部门负责人审批，超过一定限额的由更高一层管理人员审批；然后转送采购授权部门进一步审核批准，最后由财务部审核付款。

财务部按月编制所有银行及结算备付金账户的余额调节表并调查产生差异的原因，由相关负责人审核签字。对于其中与交易相关的银行账户及结算备付金账户，财务部负责每日将明细账与对账单中的余额及利息计提基数进行核对，并由相关负责人审核。

依据《中金公司净资本和风险控制指标动态监控和管理政策》、《中金公司压力测试管理制度》，财务部负责公司净资本及各项风险控制指标的日常监控、报告和压力测试，确保公司各项监管指标符合监管标准。

依据《中金公司流动性风险管理政策》，财务部作为流动性风险日常管理的主要协同部门，具体执行流动性风险压力测试，按照规定向监管部门提交监管报告，以及流动性风险管理情况等。

在风险控制方面，公司建立了董事会（下设风险控制委员会及审计委员会）、监事会、高级管理层、风险管理相关职能部门及业务部门和分支机构等多层次、全方位的风险管理内部决策、执行、检查与评价体系。在日常工作中，公司各业务部门严格执行公司风险管理制度和各项具体风险管理政策，并对其业务范围内的具体风险管理程序 and 措施进行自我检查和评估，确保业务风险指标维持在规定限额内；风险管理相关职能部门在其职责范围内对相应风险进行管理；同时，法律合规部、内部审计部分工协作，对母公司及各分支机构的各项业务的内部控制情况进行定期、不定期的监督或检查。

在重大事项决策方面，发行人建立了由股东大会、董事会、监事会和公司管理层组成的“三会一层”有效运行的法人治理结构，制定了股东大会、董事会和监事会议事规则以及董事会各专业委员会工作细则，形成了公司治理框架制度体系。董事会下设五个专门委员会，分别为战略委员会、薪酬委员会、提名与公司治理委员会、审计委员会和风险控制委员会。各委员会有序成立，依规运行，为董事会议事提供了专业意见与建议，帮助董事会科学、高效决策，更好服务于公司发展，促进公司规范运作。

在信息披露方面，经董事会批准，根据境内外法律法规、《公司章程》和上市地上市规则等要求，结合公司实际，发行人制定了《中国国际金融股份有限公司信息披露管理制度》，明确了信息披露的职责分工、处理及发布内幕消息及其他应披露的信息的程序。发行人严格按照境内外法律法规、《公司章程》和上市地上市规则以及公司信息披露管理制度的规定，真实、准确、合法、及时地披露信息，无虚假记载、无误导性陈述或重大遗漏，以确保投资者能够平等、适时及有效地取得所披露的消息。

在合规管理方面，公司已建立一套系统的合规管理组织架构。公司董事会和管理层高度重视合规管理工作，董事会于 2010 年 4 月通过并于 2017 年 8 月修订了《中国国际金融股份有限公司合规管理制度》，以公司制度的形式明确了公司董事会及管理层、业务部门和分支机构负责人的合规管理职责以及员工的合规责任，并将合规执业情况纳入管理层、各部门和分支机构及其工作人员的绩效考核范围。

以《中国国际金融股份有限公司合规管理制度》为核心，公司建立健全覆盖各项业

务领域的合规管理制度体系，包括适用于公司全体员工的《员工行为准则》、《全球员工交易、私人投资和外部活动政策》、《中金公司反商业贿赂政策》等合规政策，对全体从业人员的执业行为确立了基本规范。在此基础上，公司将合规管理要求嵌入经营管理及各项业务运作的工作流程中，制定并颁布了适用于各业务条线的合规手册，并根据业务开展情况和新的监管要求不时发布合规指引、合规提醒，构成了较为完备的合规管理制度体系，各项业务开展均有章可循。

合规管理系统方面，公司建立了“合规资讯平台”、“经纪业务 OMS 系统合规模块”、“自营交易合规监控模块”、“研究报告关键词检索系统”、“跨墙审批系统”、“员工信息披露和交易审批合规系统”等合规管理信息系统、功能模块，通过这些系统实现对主要合规信息的归集、监测、分析和留痕。

公司合规管理制度与管理体系健全并有效实施。经过多年来合规文化的建设和熏陶，各业务部门、分支机构负责人和业务人员能够主动承担合规管理责任，接受法律合规部的工作指导，配合法律合规部开展工作，确保将合规管理覆盖到本部门、本分支机构经营管理和从业人员执业行为的全过程。

（四）信息披露制度及投资者关系管理制度

1、信息披露制度

为规范公司信息披露的行为，确保信息披露的真实、准确、完整、及时和公平，保护公司及其股东、债权人及其他利益相关人员的合法权益，根据《公司法》、《证券法》等适用的法律、法规、规范性文件以及《公司章程》的有关规定，结合公司实际情况，公司制定了《中国国际金融股份有限公司公司债券信息披露管理制度》。该制度明确了信息披露的职责、合规性、信息披露的内容及具体要求、违反信息披露制度的后果等事项。

2、投资者关系管理制度

为加强公司与资本市场之间的沟通，促进公司和投资者之间建立长期、稳定的良性关系，增进投资者对公司的了解和熟悉，增加公司信息披露透明度、改善公司治理，建立稳定和优质的投资者基础，促进公司整体利益最大化和股东财富增长，公司制定了《中国国际金融股份有限公司公司债券投资者关系管理制度》。该制度明确了公司投资者关

系管理的基本原则、工作对象、沟通方式、工作内容、负责机构、工作职责、人员要求、信息管理等事项。

十、报告期内中金公司、中金财富证券违规及受罚情况

（一）报告期内中金公司违规及受罚情况

1、2018年3月23日，中国证监会向中金公司出具了《关于对中国国际金融股份有限公司采取责令改正、增加内部合规检查次数并提交合规检查报告措施的决定》（[2018]60号），指出中金公司在合全药业和百川科技两个新三板推荐挂牌项目中存在尽职调查不充分的问题；在中建八局ABS项目中，存在对专项计划底层基础资产尽职调查的独立性不足的问题，基于此对中金公司采取责令改正、增加内部合规检查次数并提交合规检查报告的监管措施。对于前述问题，中金公司均已落实整改。

2、2019年7月4日，中国证监会向本公司出具了《关于对中国国际金融股份有限公司采取出具警示函监管措施的决定》（[2019]17号），因本公司作为保荐机构在某科创板首次公开发行股票项目申请过程中，未经上海证券交易所同意，擅自改动发行人注册申请文件，违反了相关规定，中国证监会决定对本公司予以出具警示函的行政监管措施。对于前述问题，中金公司均已落实整改。

（二）报告期内中金财富证券违规及受罚情况

1、2017年4月20日，河南证监局出具《关于对中国中投证券有限责任公司信阳民权路证券营业部采取责令增加内部合规检查次数监管措施的决定》（行政监管措施决定书[2017]6号），认为中投证券信阳营业部客户与营业部员工合买私募产品，反映出营业部内控不完善，要求营业部在2017年5月1日至2017年10月30日期间，每3个月开展一次内部合规检查，并向河南局报送合规检查报告，营业部已按期开展合规检查并向河南局报送合规检查报告。

2、2017年4月28日，深圳证监局出具《关于对中国中投证券有限责任公司采取出具警示函措施的决定》（行政监管措施决定书[2017]17号），认为中投证券在融资融券业务开展中，向客户发送短信通知补交担保物时，存在通知金额不准确的情况，对中投证券采取出具警示函的行政监管措施。

3、2017年12月4日，中投证券遂宁蓬溪西湖路证券营业部收到中国人民银行遂宁市中心支行《行政处罚决定书》（遂银罚字[2017]4号），认为营业部存在客户地址、职业、电话等信息不全、登记不准确等问题，对营业部处以10万元罚款，对负有直接责任的2名反洗钱管理人员共罚款1万元。中投证券遂宁营业部已按要求缴纳罚款并落实整改。

4、2018年8月31日，中投证券六安万佛路证券营业部收到六安市裕安区市场监督管理局《行政处罚决定书》（（裕）市监罚字（2018）79号），认为营业部柜台摆放的某资管产品折页属于有投资回报预期的广告，违反了《广告法》有关规定，责令营业部停止发布违法广告，在相应范围内消除影响，并对营业部处以3万元罚款。营业部已按要求缴纳罚款并落实整改。

5、2019年8月，深圳证监局对中投证券采取责令增加内部合规检查次数的行政监管措施，认为中投证券私募子公司中投瑞石下属子公司未按上报的方案规定的时限按期整改、员工跟投没有报告上级公司，要求增加合规检查。公司已根据监管要求进行整改并增加了合规检查。

6、2019年9月，湖北证监局对中投证券武汉香港路营业部采取责令改正并增加内部合规检查次数的行政监管措施，认为营业部负责人存在违规买卖股票行为，营业部未能及时发现并采取有效措施予以纠正；营业部未将所有办公电脑纳入监控等；责令公司组织整改、报送整改报告，责令公司增加合规检查。公司已根据监管要求进行整改并增加了合规检查。

发行人报告期内无重大违法违规行为，上述监管措施及行政处罚已完成相关整改工作。其中行政处罚事项，不属于情节严重的处罚措施。

第五节 财务会计信息

本公司按照财政部颁布的企业会计准则（以下简称“企业会计准则”）的规定编制的 2017 年度、2018 年度及 2019 年度财务报表已经德勤华永审计，德勤华永于 2020 年 4 月 14 日出具了德师报（审）字（20）第 P01548 号的标准无保留意见审计报告。

财政部于 2017 年对《企业会计准则第 22 号—金融工具确认和计量》、《企业会计准则第 23 号—金融资产转移》、《企业会计准则第 24 号—套期会计》和《企业会计准则第 37 号—金融工具列报》4 项会计准则(以下合称“新金融工具准则”)进行了修订。根据新金融工具准则的衔接规定，2018 年 1 月 1 日起，公司采用上述新金融工具准则，对可比期间信息不予调整。财政部同年对《企业会计准则第 14 号—收入》进行了修订。2018 年 1 月 1 日起，公司采用上述新准则，此次变更对公司财务报表不产生重大影响。

财政部于 2018 年对《企业会计准则第 21 号—租赁》进行了修订（以下简称“新租赁准则”）。根据新租赁准则的衔接规定，2019 年 1 月 1 日起，公司采用上述新准则，对可比期间信息不予调整。新租赁准则的采用会增加公司的资产总额及负债总额，但不会对股东权益及净利润产生重大影响。

财政部于 2019 年对《企业会计准则第 7 号—非货币性资产交换》(以下简称“准则 7 号”)和《企业会计准则第 12 号—债务重组》(以下简称“准则 12 号”)进行了修订，其中准则 7 号自 2019 年 6 月 10 日起执行，准则 12 号自 2019 年 6 月 17 日起执行。采用前述准则对本集团财务状况和经营成果未产生重大影响。

如无特殊说明，以下引用的财务数据均引自公司按照企业会计准则编制的、经德勤华永审计的最近三年财务报表以及公司按照企业会计准则编制且未经审计的自 2020 年 1 月 1 日至 2020 年 3 月 31 日止 3 个月期间财务报表。

财务报表的编制基础及遵循企业会计准则的声明如下：

（一）财务报表的编制基础

本公司财务报表以持续经营为基础，根据实际发生的交易和事项，按照企业会计准则编制财务报表。同时，2017 年度、2018 年度及 2019 年度报告期财务报表还参照《公

开发行证券的公司信息披露编报规则第 15 号—财务报告的一般规定(2014 年修订)》(证监会公告[2014]54 号)、《证券公司年度报告内容与格式准则(2013 年修订)》(证监会公告[2013]41 号)及《证券公司财务报表附注编制的特别规定(2018)》(证监会会计部函[2018]590 号)披露有关财务信息。

(二) 遵循企业会计准则的声明

本公司编制的财务报表符合企业会计准则的要求, 真实完整地反映了报告期末本公司的合并财务状况和母公司财务状况、合并经营成果和母公司经营成果、合并现金流量和母公司现金流量等有关信息。

一、最近三年及一期的财务报表

(一) 中金公司合并财务报表

1、最近三年及一期合并资产负债表

表 5-1

单位: 元

	2020 年 3 月 31 日	2019 年 12 月 31 日	2018 年 12 月 31 日	2017 年 12 月 31 日
货币资金	90,134,482,100	61,453,934,518	51,442,120,913	50,218,243,796
其中: 客户资金存款	53,551,800,643	40,960,387,835	31,267,243,034	34,096,416,937
结算备付金	11,757,090,530	10,963,794,052	8,885,269,985	12,138,821,124
其中: 客户备付金	7,131,033,569	7,498,412,065	6,635,659,702	10,129,725,282
融出资金	23,616,778,664	23,189,950,890	17,716,209,967	21,882,853,461
衍生金融资产	8,903,062,484	4,502,204,258	5,529,536,148	3,447,916,489
存出保证金	6,983,864,418	6,502,093,854	3,489,936,509	2,785,186,146
应收款项	23,899,075,646	17,876,559,376	11,368,761,807	9,011,203,499
应收利息	-	-	-	1,470,485,414
买入返售金融资产	14,190,189,420	14,298,936,913	19,581,008,194	14,438,273,927
金融投资:				
交易性金融资产	170,223,292,801	168,191,894,121	114,784,903,129	-
以公允价值计量且其变动计入当期损	-	-	-	97,011,710,932

	2020年3月31日	2019年12月31日	2018年12月31日	2017年12月31日
益的金融资产				
其他债权投资	33,494,850,724	28,985,823,339	35,699,665,877	-
可供出售金融资产	-	-	-	18,897,376,454
长期股权投资	1,175,560,513	1,168,476,657	1,266,950,588	1,128,283,260
固定资产	477,051,489	511,788,283	453,641,601	381,089,293
在建工程	7,617,944	6,514,139	5,369,255	1,800,808
使用权资产	1,413,387,815	1,488,861,120	-	-
无形资产	1,378,934,378	1,397,925,896	1,416,037,603	1,406,228,221
商誉	1,582,678,646	1,582,678,646	1,582,678,646	1,582,678,646
递延所得税资产	1,039,502,861	1,089,945,732	1,156,997,727	1,151,148,106
其他资产	1,665,706,883	1,759,861,121	1,041,452,403	858,650,060
资产总计	391,943,127,316	344,971,242,915	275,420,540,352	237,811,949,636
应付短期融资款	20,503,726,528	21,240,334,869	14,061,377,785	10,626,880,896
拆入资金	27,519,908,875	24,082,382,130	8,533,803,872	10,280,774,792
交易性金融负债	25,689,131,339	26,570,318,854	15,094,248,271	-
以公允价值计量且其变动计入当期损益的金融负债	-	-	-	12,194,242,171
衍生金融负债	7,755,932,352	6,362,192,001	3,381,209,869	3,448,340,994
卖出回购金融资产款	30,376,100,781	24,708,257,231	48,650,756,322	30,653,643,454
代理买卖证券款	65,065,121,124	48,337,872,171	41,317,904,126	47,346,517,792
代理承销证券款	643,297,200	4,477,482,000	-	-
应付职工薪酬	5,337,080,157	5,479,911,805	4,773,399,514	5,309,626,298
应交税费	1,526,874,386	1,549,150,341	1,483,374,722	749,254,469
应付款项	57,972,004,850	44,015,643,391	26,937,972,854	23,075,813,280
应付利息	-	-	-	1,117,799,714
合同负债	380,752,935	339,489,435	214,441,996	-
租赁负债	1,400,163,944	1,459,994,528	-	-
应付债券	89,142,668,684	79,391,354,390	61,992,681,868	49,934,441,431
递延所得税负债	393,185,110	361,389,177	270,866,094	226,771,876
其他负债	8,262,217,190	8,063,935,157	6,331,766,482	5,955,404,847
负债合计	341,968,165,455	296,439,707,480	233,043,803,775	200,919,512,014
股本	4,368,667,868	4,368,667,868	4,192,667,868	3,985,130,809
其他权益工具	1,000,000,000	1,000,000,000	1,000,000,000	1,000,000,000
其中：永续次级债券	1,000,000,000	1,000,000,000	1,000,000,000	1,000,000,000
资本公积	26,931,646,975	26,931,646,975	24,822,602,955	22,721,145,372

	2020年3月31日	2019年12月31日	2018年12月31日	2017年12月31日
其他综合收益	429,527,887	275,124,924	-39,214,163	-490,950,114
盈余公积	736,558,479	736,558,479	532,495,676	347,068,722
一般风险准备	3,206,772,676	3,201,193,156	2,547,710,127	2,030,134,969
未分配利润	13,051,948,393	11,780,607,940	9,127,261,314	7,114,159,008
归属于母公司股东及其他权益工具持有人的权益合计	49,725,122,278	48,293,799,342	42,183,523,777	36,706,688,766
少数股东权益	249,839,583	237,736,093	193,212,800	185,748,856
股东权益合计	49,974,961,861	48,531,535,435	42,376,736,577	36,892,437,622
负债及权益总计	391,943,127,316	344,971,242,915	275,420,540,352	237,811,949,636

2、最近三年及一期合并利润表

表 5-2

单位：元

	2020年一季度	2019年度	2018年度	2017年度
营业收入	4,770,623,495	15,755,274,593	12,914,080,694	11,209,141,853
手续费及佣金净收入	2,551,564,221	9,546,721,537	7,951,798,715	7,459,800,578
其中：经纪业务手续费净收入	1,086,622,304	2,978,598,591	2,617,210,702	2,779,457,888
投资银行业务手续费净收入	874,245,084	4,247,587,804	3,171,356,750	2,790,671,385
资产管理业务手续费净收入	165,105,262	754,268,033	617,774,946	609,272,146
利息净支出	-224,805,629	-1,095,325,366	-283,959,702	-287,919,303
其中：利息收入	1,240,300,173	4,800,188,053	4,586,925,312	2,979,663,857
利息支出	-1,465,105,802	-5,895,513,419	-4,870,885,014	-3,267,583,160
投资收益	1,064,037,947	9,783,568,477	3,717,029,407	4,246,184,850
其中：对联营企业和合营企业投资收益	2,975,268	60,403,081	118,564,684	70,522,462
其他收益	15,966,406	134,618,951	115,996,133	84,873,216
公允价值变动收益/(损失)	1,062,387,763	-2,764,522,596	942,601,713	-167,181,505
汇兑收益/(损失)	297,837,338	128,163,134	434,989,176	-136,769,861
其他业务收入	3,541,148	22,034,430	35,625,252	10,153,878
资产处置收益	94,301	16,026	-	-

	2020 年一季度	2019 年度	2018 年度	2017 年度
营业支出	-3,064,347,414	-10,186,114,639	-8,488,914,101	-7,614,621,790
税金及附加	-26,705,678	-84,392,616	-72,320,091	-61,843,589
业务及管理费	-2,892,526,124	-9,938,766,920	-8,342,309,391	-7,609,011,381
信用减值损失	-144,864,349	-159,597,831	-74,176,168	-
资产减值转回	-	-	-	58,606,487
其他业务成本	-251,263	-3,357,272	-108,451	-2,373,307
营业利润	1,706,276,081	5,569,159,954	4,425,166,593	3,594,520,063
加：营业外收入	1,076,394	5,670,115	4,647,335	31,667,121
减：营业外支出	-14,272,582	-273,198,387	-42,465,575	-25,143,824
利润总额	1,693,079,893	5,301,631,682	4,387,348,353	3,601,043,360
减：所得税费用	-404,056,430	-1,053,804,852	-852,726,740	-789,880,653
净利润	1,289,023,463	4,247,826,830	3,534,621,613	2,811,162,707
归属于母公司股东及其他权益工具持有人的净利润	1,276,919,973	4,238,719,317	3,492,157,669	2,766,349,249
归属于少数股东的净利润	12,103,490	9,107,513	42,463,944	44,813,458
其他综合收益的税后净额	154,402,963	314,339,087	436,522,304	-505,895,169
综合收益总额	1,443,426,426	4,562,165,917	3,971,143,917	2,305,267,538
归属于母公司股东及其他权益工具持有人的综合收益总额	1,431,322,936	4,553,058,404	3,928,679,973	2,260,425,866

3、最近三年及一期合并现金流量表

表 5-3

单位：元

	2020 年一季度	2019 年度	2018 年度	2017 年度
经营活动产生的现金流量				
融出资金净减少额	-	-	4,528,628,700	-
代理买卖证券收到的现金净额	17,466,898,467	7,019,714,725	-	-
收取利息、手续费及佣金的现金	4,361,042,455	14,413,091,638	13,206,380,479	12,779,359,166
为交易目的而持有的金融资产净减少额	548,593,185	-	-	-
拆入资金净增加额	3,583,989,878	15,337,519,751	-	6,437,089,292
回购业务资金净增加额	5,803,669,731	-	12,933,576,153	6,482,188,071

	2020 年一季度	2019 年度	2018 年度	2017 年度
收到其他与经营活动有关的现金	5,139,619,302	14,561,202,171	5,227,463,058	2,849,546,088
经营活动现金流入小计	36,903,813,018	51,331,528,285	35,896,048,390	28,548,182,617
代理买卖证券支付的现金净额	-	-	-6,036,229,946	-729,012,823
融出资金净增加额	-604,826,633	-5,402,373,306	-	-743,230,511
为交易目的而持有的金融资产净增加额	-	-27,524,642,880	-7,965,890,119	-24,814,961,334
回购业务资金净减少额	-	-18,679,329,343	-	-
支付利息、手续费及佣金的现金	-1,036,295,873	-3,054,359,349	-2,753,971,779	-2,245,511,861
拆入资金净减少额	-	-	-1,793,077,928	-
支付给职工及为职工支付的现金	-2,403,531,418	-6,384,425,493	-6,249,072,365	-5,338,455,537
支付的各项税费	-699,933,638	-1,516,037,086	-1,130,179,298	-1,660,918,919
支付其他与经营活动有关的现金	-5,878,547,064	-5,874,775,052	-5,240,163,742	-7,804,445,060
经营活动现金流出小计	-10,623,134,626	-68,435,942,509	-31,168,585,177	-43,336,536,045
经营活动产生/(使用)的现金流量净额	26,280,678,392	-17,104,414,224	4,727,463,213	-14,788,353,428
投资活动产生的现金流量				
收回投资收到的现金	13,472,149,852	45,813,119,051	34,605,206,672	3,851,353,475
取得投资收益收到的现金	148,310,830	1,005,047,284	689,602,248	519,816,072
收购子公司取得的现金及现金等价物净额	-	25,251,681	-	38,246,153,333
处置固定资产、无形资产和其他长期资产收到的现金净额	386,778	1,752,207	745,164	4,096,476
投资活动现金流入小计	13,620,847,460	46,845,170,223	35,295,554,084	42,621,419,356
投资支付的现金	-17,437,659,549	-39,902,385,252	-53,877,144,126	-20,913,183,086
购建固定资产、无形资产和其他长期资产支付的现金	-58,926,111	-490,421,396	-447,657,156	-305,779,090
支付其他与投资活动有关的现金	-469,273,632	-	-	-
投资活动现金流出小计	-17,965,859,292	-40,392,806,648	-54,324,801,282	-21,218,962,176
投资活动(使用)/产生的现金流量净额	-4,345,011,832	6,452,363,575	-19,029,247,198	21,402,457,180
筹资活动产生的现金流量				
发行收益凭证收到的现金	13,820,989,382	64,479,473,418	49,066,845,400	18,545,294,000
发行中期票据收到的现金	6,982,600,000	6,734,400,000	7,152,300,000	1,122,578,000
发行公司债券收到的现金	6,000,000,000	6,500,000,000	9,500,000,000	16,500,000,000

	2020 年一季度	2019 年度	2018 年度	2017 年度
发行结构性票据收到的现金	2,612,833,630	10,350,739,565	6,416,379,004	703,549,967
发行次级债券收到的现金	1,500,000,000	9,500,000,000	2,500,000,000	3,600,000,000
发行金融债券收到的现金	-	2,500,000,000	-	-
发行股票募集资金净额	-	2,285,044,020	2,308,994,642	-
发行资产支持证券收到的现金	-	-	-	1,900,000,000
少数股东投入的现金	-	-	1,000,000	2,850,000
筹资活动现金流入小计	30,916,423,012	102,349,657,003	76,945,519,046	42,374,271,967
偿还收益凭证支付的现金	-14,874,779,076	-61,273,122,933	-46,919,649,400	-11,295,297,509
偿还公司债券支付的现金	-5,000,000,000	-3,224,000,000	-3,500,000,000	-
偿还结构性票据支付的现金	-1,871,020,876	-5,822,951,719	-5,056,301,166	-
偿还中期票据支付的现金	-	-3,449,400,000	-1,769,912,000	-
偿还次级债券支付的现金	-1,000,000,000	-2,200,000,000	-4,000,000,000	-
偿还租赁负债本金支付的现金	-121,563,434	-532,004,072	-	-
分配股利或偿付利息支付的现金	-729,512,888	-4,135,124,004	-3,564,608,577	-1,735,408,742
其中：子公司支付给少数股东的股利、利润	-	-	-36,000,000	-17,831,593
向汇金支付的过渡期间收益	-	-	-	-736,164,495
支付其他与筹资活动有关的现金	-637,262	-36,182,940	-33,210,310	-22,700,000
筹资活动现金流出小计	-23,597,513,536	-80,672,785,668	-64,843,681,453	-13,789,570,746
筹资活动产生的现金流量净额	7,318,909,476	21,676,871,335	12,101,837,593	28,584,701,221
汇率变动对现金及现金等价物的影响	261,914,080	671,205,079	413,936,784	-176,529,319
现金及现金等价物净增加/(减少)额	29,516,490,116	11,696,025,765	-1,786,009,608	35,022,275,654
加：期/年初现金及现金等价物余额	71,548,525,555	59,852,499,790	61,638,509,398	26,616,233,744
期/年末现金及现金等价物余额	101,065,015,671	71,548,525,555	59,852,499,790	61,638,509,398

(二) 中金公司母公司财务报表

1、最近三年及一期母公司资产负债表

表 5-4

单位：元

	2020年3月31日	2019年12月31日	2018年12月31日	2017年12月31日
货币资金	28,939,449,979	20,164,182,681	16,644,575,659	14,153,420,622
其中：客户资金存款	21,188,800,984	12,999,198,344	9,659,333,580	10,566,145,376
结算备付金	2,376,137,805	4,607,295,976	3,230,297,285	5,776,526,001
其中：客户备付金	264,339,008	2,122,398,661	1,469,774,735	4,251,420,196
融出资金	3,055,604,384	2,766,714,285	1,992,028,170	2,601,117,119
衍生金融资产	5,020,585,548	3,182,247,665	3,000,399,524	2,174,603,119
存出保证金	1,360,233,700	1,699,266,387	770,430,005	1,019,638,439
应收款项	12,820,384,267	9,805,193,196	2,141,926,752	3,070,290,472
应收利息	-	-	-	799,484,436
买入返售金融资产	9,774,626,723	10,498,061,463	13,409,432,889	7,798,915,694
金融投资：				
交易性金融资产	75,528,703,249	73,487,881,746	64,719,040,159	-
以公允价值计量且其变动计入当期损益的金融资产	-	-	-	57,636,833,184
其他债权投资	22,062,557,706	20,067,334,715	24,190,268,496	-
可供出售金融资产	-	-	-	12,441,158,265
长期股权投资	23,067,488,734	23,051,617,029	22,134,605,792	21,983,719,721
固定资产	317,703,314	340,069,293	300,215,977	216,074,876
使用权资产	581,166,777	612,829,845	-	-
无形资产	103,426,530	101,394,633	84,096,060	41,583,600
递延所得税资产	615,199,035	621,956,634	601,636,510	571,311,196
其他资产	1,917,483,251	1,507,675,861	3,336,848,357	207,619,712
资产总计	187,540,751,002	172,513,721,409	156,555,801,635	130,492,296,456
应付短期融资款	8,959,088,495	10,106,707,969	8,038,574,411	6,724,300,000
拆入资金	11,365,169,748	13,305,797,714	7,954,342,245	5,036,719,092
交易性金融负债	2,302,546,865	2,107,270,290	1,480,846,217	-
以公允价值计量且其变动计入当期损益的金融负债	-	-	-	473,797,949
衍生金融负债	4,299,333,918	3,754,090,061	1,479,476,136	895,172,310
卖出回购金融资产款	12,177,670,514	9,155,548,103	35,072,079,303	20,156,178,836
代理买卖证券款	20,914,350,287	10,716,008,886	11,203,754,287	14,893,153,400
代理承销证券款	643,297,200	4,477,482,000	-	-
应付职工薪酬	2,923,995,313	3,210,354,893	2,565,601,742	2,779,595,234
应交税费	836,604,595	717,542,280	1,019,963,163	355,390,929
应付款项	33,746,265,354	27,858,549,005	12,898,072,344	11,881,996,735
应付利息	-	-	-	756,946,809
合同负债	61,454,045	66,049,227	-	-

	2020年3月31日	2019年12月31日	2018年12月31日	2017年12月31日
租赁负债	606,442,462	633,150,164	-	-
应付债券	45,914,235,758	45,033,833,803	37,153,826,466	32,523,458,925
其他负债	537,358,213	485,987,996	423,736,586	353,297,548
负债合计	145,287,812,767	131,628,372,391	119,290,272,900	96,830,007,767
股本	4,368,667,868	4,368,667,868	4,192,667,868	3,985,130,809
其他权益工具	1,000,000,000	1,000,000,000	1,000,000,000	1,000,000,000
其中：永续次级债券	1,000,000,000	1,000,000,000	1,000,000,000	1,000,000,000
资本公积	29,126,206,007	29,126,206,007	27,044,602,544	24,943,144,961
其他综合收益	272,928,850	113,040,994	63,625,342	-101,380,693
盈余公积	736,558,479	736,558,479	532,495,676	347,068,722
一般风险准备	2,595,793,787	2,594,387,788	2,184,133,715	1,813,108,200
未分配利润	4,152,783,244	2,946,487,882	2,248,003,590	1,675,216,690
股东权益合计	42,252,938,235	40,885,349,018	37,265,528,735	33,662,288,689
负债及权益总计	187,540,751,002	172,513,721,409	156,555,801,635	130,492,296,456

2、最近三年及一期母公司利润表

表 5-5

单位：元

	2020年一季度	2019年度	2018年度	2017年度
营业收入	2,782,302,399	8,114,250,067	6,572,535,120	5,116,716,439
手续费及佣金净收入	1,337,252,680	4,986,774,774	3,559,674,388	3,529,969,217
其中：经纪业务手续费净收入	361,217,606	1,176,349,822	1,129,417,612	1,149,035,978
投资银行业务手续费净收入	740,068,242	2,837,959,511	1,728,699,217	1,702,493,624
资产管理业务手续费净收入	158,905,106	696,299,634	514,451,343	465,720,322
利息净支出	-258,773,213	-1,383,105,322	-1,116,457,103	-1,139,246,554
其中：利息收入	467,560,937	1,834,117,955	1,745,703,311	920,346,500
利息支出	-726,334,150	-3,217,223,277	-2,862,160,414	-2,059,593,054
投资收益	1,185,397,616	5,544,184,469	4,348,541,251	1,459,123,704
其中：对联营企业和合营企业投资收益	15,871,706	17,906,799	27,458,348	31,088,938
其他收益	11,523,167	40,891,475	49,542,462	54,782,666
公允价值变动收益/(损失)	478,420,847	-1,102,693,224	-355,299,482	1,261,100,677
汇兑收益/(损失)	28,481,302	27,962,046	86,533,604	-55,581,011
其他业务收入	-	235,849	-	6,567,740
营业支出	-1,369,802,313	-5,755,129,067	-4,514,850,182	-3,948,140,527

	2020 年一季度	2019 年度	2018 年度	2017 年度
税金及附加	-13,994,236	-51,385,707	-33,897,984	-30,792,884
业务及管理费	-1,346,472,773	-5,585,212,940	-4,419,842,167	-3,918,994,262
信用减值损失	-9,335,304	-118,530,420	-61,110,031	-
资产减值转回	-	-	-	1,646,619
营业利润	1,412,500,086	2,359,121,000	2,057,684,938	1,168,575,912
加：营业外收入	144,314	3,935,026	2,056,874	22,481,023
减：营业外支出	-7,891,746	-260,040,026	-15,760,606	-19,447,045
利润总额	1,404,752,654	2,103,016,000	2,043,981,206	1,171,609,890
减：所得税费用	-197,051,293	-62,387,973	-189,711,662	-257,614,959
净利润	1,207,701,361	2,040,628,027	1,854,269,544	913,994,931
其他综合收益的税后净额	159,887,856	49,415,652	161,823,098	-101,366,176
综合收益总额	1,367,589,217	2,090,043,679	2,016,092,642	812,628,755

3、最近三年及一期母公司现金流量表

表 5-6

单位：元

	2020 年一季度	2019 年度	2018 年度	2017 年度
经营活动产生的现金流量				
融出资金净减少额	-	-	752,919,906	20,880,107
代理买卖证券收到的现金净额	10,196,556,275	-	-	3,744,512,694
收取利息、手续费及佣金的现金	1,997,241,926	6,550,153,514	5,180,681,327	5,000,220,947
拆入资金净增加额	-	5,173,030,992	2,872,402,201	1,850,489,092
回购业务资金净增加额	3,776,252,222	-	9,386,518,292	11,497,072,174
收到其他与经营活动有关的现金	4,226,155,441	11,417,886,730	4,794,818,840	249,689,400
经营活动现金流入小计	20,196,205,864	23,141,071,236	22,987,340,566	22,362,864,414
代理买卖证券支付的现金净额	-	-486,999,161	-3,691,568,475	-
融出资金净增加额	-297,607,708	-775,196,350	-	-
为交易目的而持有的金融资产净增加额	-2,633,105,215	-2,238,512,256	-4,949,163,580	-19,301,434,372
拆入资金净减少额	-1,785,795,685	-	-	-
回购业务资金净减少额	-	-23,016,472,897	-	-
支付利息、手续费及佣金的现金	-475,525,446	-1,563,671,838	-1,335,614,763	-1,101,746,584
支付给职工及为职工支付的现金	-1,329,405,665	-3,343,387,969	-3,210,741,884	-2,683,039,213
支付的各项税费	-283,475,328	-629,500,088	-227,231,680	-714,658,704
支付其他与经营活动有关的现金	-4,259,022,054	-2,884,412,427	-1,435,841,973	-2,469,648,586
经营活动现金流出小计	-11,063,937,101	-34,938,152,986	-14,850,162,355	-26,270,527,459

经营活动产生/(使用)的现金流量净额	9,132,268,763	-11,797,081,750	8,137,178,211	-3,907,663,045
投资活动产生的现金流量				
收回投资收到的现金	7,259,146,431	35,360,471,326	29,350,503,342	509,959,599
取得投资收益收到的现金	47,221,574	1,439,690,438	299,766,723	399,468,506
处置固定资产、无形资产和其他长期资产收到的现金净额	2,966	81,468	70,975	128,541
投资活动现金流入小计	7,306,370,971	36,800,243,232	29,650,341,040	909,556,646
投资支付的现金	-8,848,603,000	-29,640,181,838	-42,338,138,813	-12,982,369,430
购建固定资产、无形资产和其他长期资产支付的现金	-39,016,367	-267,193,828	-308,079,322	-182,951,260
投资活动现金流出小计	-8,887,619,367	-29,907,375,666	-42,646,218,135	-13,165,320,690
投资活动(使用)/产生的现金流量净额	-1,581,248,396	6,892,867,566	-12,995,877,095	-12,255,764,044
筹资活动产生的现金流量				
发行收益凭证收到的现金	9,529,589,382	41,378,263,418	33,459,805,400	14,887,744,000
发行公司债券收到的现金	4,000,000,000	1,500,000,000	5,500,000,000	12,500,000,000
发行次级债券收到的现金	1,500,000,000	6,500,000,000	2,500,000,000	3,600,000,000
发行金融债券收到的现金	-	2,500,000,000	-	-
发行股票募集资金净额	-	2,257,603,463	2,308,994,642	-
筹资活动现金流入小计	15,029,589,382	54,135,866,881	43,768,800,042	30,987,744,000
偿还收益凭证支付的现金	-10,629,899,076	-38,567,362,933	-32,757,879,400	-9,744,187,509
偿还公司债券支付的现金	-5,000,000,000	-3,224,000,000	-	-
偿还租赁负债本金支付的现金	-54,724,971	-238,605,773	-	-
偿还次级债券支付的现金	-	-	-4,000,000,000	-
分配股利或偿付利息支付的现金	-373,439,570	-2,623,027,042	-2,451,453,554	-1,358,689,325
支付其他与筹资活动有关的现金	-	-27,187,772	-3,816,224	-20,456,825
筹资活动现金流出小计	-16,058,063,617	-44,680,183,520	-39,213,149,178	-11,123,333,659
筹资活动(使用)/产生的现金流量净额	-1,028,474,235	9,455,683,361	4,555,650,864	19,864,410,341
汇率变动对现金及现金等价物的影响	28,481,303	27,962,046	86,533,604	-55,581,011
现金及现金等价物净增加/(减少)额	6,551,027,435	4,579,431,223	-216,514,416	3,645,402,241
加：期/年初现金及现金等价物余额	24,141,180,455	19,561,749,232	19,778,263,648	16,132,861,407
期/年末现金及现金等价物余额	30,692,207,890	24,141,180,455	19,561,749,232	19,778,263,648

二、合并报表范围主要变化

自 2019 年开始纳入合并财务报表范围的子公司主要包括：中金前海发展（深圳）基金管理有限公司，中金前海（深圳）股权投资基金管理有限公司，深圳前海金桥高成长壹号基金中心（有限合伙），深圳市中金前海睿麟基金管理中心（有限合伙），Qian Hai Golden Bridge Co., Ltd., Qian Hai Golden Bridge Management Ltd., Qianhai Golden Bridge Beta Co., Ltd.。

自 2018 年开始纳入合并财务报表范围的子公司主要包括：CICC Deutschland GmbH, 宁波梅山保税港区中金瀚德股权投资管理有限公司，宁波梅山保税港区中金慧芯股权投资管理有限公司，宁波梅山保税港区中金慧能股权投资管理有限公司，厦门中金启耀投资合伙企业（有限合伙），中金津和（天津）股权投资管理有限公司，China World Investment Limited。

自 2017 年开始纳入合并财务报表范围的子公司主要包括：中国中投证券有限责任公司及其附属子公司(报表合并范围)，中金资本运营有限公司，CICC Capital (Cayman) Limited, CICC Private Real Estate GP Limited, 南京鑫盛佳泰投资管理有限公司，中金康元（宁波）股权投资管理有限公司，CICC Silicon Valley Limited, CICC Global Bridge Limited, 中金启誉（苏州）股权投资基金管理有限公司，宁波日星投资管理有限公司，中金康智（宁波）股权投资管理有限公司，CICC Private Real Estate GP Limited, Zhide One Investment Co. Limited。其中，鉴于中投证券股权之所有权已于 2017 年 3 月 21 日转移至本公司，及基于本公司与中央汇金签署的股权转让协议，中央汇金有权享有或承担中投证券于过渡期间的利润或损失。因此，本公司 2017 年合并口径的利润及其他综合收益和现金流量数据包含中投证券自 2017 年 4 月 1 日至 2017 年 12 月 31 日止期间的金额。

三、最近三年及一期主要财务数据和财务指标

（一）主要财务数据和财务指标

表 5-7

财务指标	2020 年 3 月 31 日 /2020 年一季度	2019 年 12 月 31 日/2019 年度	2018 年 12 月 31 日/2018 年度	2017 年 12 月 31 日/2017 年度
资产负债率（%）	84.68	83.39	81.90	80.63

财务指标	2020年3月31日 /2020年一季度	2019年12月31日 /2019年度	2018年12月31日 /2018年度	2017年12月31日 /2017年度
全部债务（亿元）	1,689.43	1,508.82	1,332.39	1,014.96
债务资本比率（%）	77.17	75.66	75.87	73.34
流动比率（倍）	2.47	2.41	2.25	2.35
EBITDA（亿元）	33.46	119.46	93.89	69.00
EBITDA 全部债务比 （%）	1.98	7.92	7.05	6.80
利息保障倍数（倍）	2.20	1.93	1.93	2.17
营业利润率（%）	35.77	35.35	34.27	32.07
归属于本公司股东的每股 净资产（元/股）	11.15	10.83	9.82	8.96
每股经营活动产生的现 金流量净额（元/股）	6.02	-3.92	1.13	-3.71
每股净现金流量（元/股）	6.76	2.68	-0.43	8.79

上述财务指标以本公司合并财务报表的数据为基础计算，计算公式如下：

资产负债率=(负债总额-代理买卖证券款-代理承销证券款)/(资产总额-代理买卖证券款-代理承销证券款)

全部债务=拆入资金+卖出回购金融资产款+应付债券+应付短期融资款+租赁负债

债务资本比率=全部债务/(全部债务+股东权益)

流动比率=(货币资金+结算备付金+存出保证金+买入返售金融资产+交易性金融资产+以公允价值计量且其变动计入当期损益的金融资产+其他债权投资+可供出售金融资产+应收利息+衍生金融资产+融出资金-代理买卖证券款-代理承销证券款)/(应付短期融资款+衍生金融负债+交易性金融负债+以公允价值计量且其变动计入当期损益的金融负债+拆入资金+卖出回购金融资产款+应交税费+应付职工薪酬+应付利息)

EBITDA=利润总额+利息支出-客户存款利息支出+折旧及摊销费用

EBITDA 全部债务比=EBITDA/全部债务

EBIT=利润总额+利息支出-客户存款利息支出

利息保障倍数=EBIT/(利息支出-客户存款利息支出)

营业利润率=营业利润/营业收入

归属于本公司股东的每股净资产=期末归属于本公司股东的净资产/期末普通股股份总数

每股经营活动产生的现金流量净额=经营活动产生的现金流量净额/期末普通股股份总数

每股净现金流量=现金及现金等价物净增加额/期末普通股股份总数

如无特别说明，本募集说明书摘要中出现的指标均依据上述口径计算。

（二）最近三年及一期的每股收益和净资产收益率

根据中国证监会《公开发行证券公司信息披露编报规则第9号—净资产收益率和每股收益的计算及披露》（2010年修订）的要求计算的最近三年及一期每股收益和净资产收益率如下：

表 5-8

项目	2020 年一季度	2019 年度	2018 年度	2017 年度
基本每股收益（元）	0.29	0.99	0.83	0.76
加权平均净资产收益率（%）	2.63	9.64	8.83	8.82

上述财务指标以本公司合并财务报表的数据为基础计算，基本每股收益的计算公式如下：

基本每股收益=P÷S

$S=S_0+S_1+Si \times Mi \div M_0 - Sj \times Mj \div M_0 - Sk$

其中：P 为归属于公司普通股股东的净利润；S 为发行在外的普通股加权平均数；S₀ 为期初股份总数；S₁ 为报告期因公积金转增股本或股票股利分配等增加股份数；S_i 为报告期因发行新股或债转股等增加股份数；S_j 为报告期因回购等减少股份数；S_k 为报告期缩股数；M₀ 为报告期月份数；M_i 为增加股份下一月份起至报告期期末的月份数；M_j 为减少股份下一月份起至报告期期末的月份数。

加权平均净资产收益率（ROE）的计算公式如下：

加权平均净资产收益率=P/（E₀+NP÷2+E_i×M_i÷M₀-E_j×M_j÷M₀±E_k×M_k÷M₀）

其中：P 为归属于公司普通股股东的净利润；NP 为归属于公司普通股股东的净利润；E₀ 为归属于公司普通股股东的期初净资产；E_i 为报告期发行新股或债转股等新增的、归属于公司普通股股东的净资产；E_j 为报告期回购或现金分红等减少的、归属于公司普通股股东的净资产；M₀ 为报告期月份数；M_i 为新增净资产下一月份起至报告期期末的月份数；M_j 为减少净资产下一月份起至报告期期末的月份数；E_k 为因其他交易或事项引起的净资产增减变动；M_k 为发生其他净资产增减变动下一月份起至报告期期末的月份数。

四、重大资产重组情况

于 2016 年 11 月 4 日，发行人与中央汇金订立股权转让协议，据此，发行人同意收购及中央汇金同意出售中投证券的 100% 股权，惟须待股权转让协议规定的先决条件获达成。建议收购事项的对价为人民币 16,700.695 百万元（相当于约 19,391.903 百万港元），将通过发行人向中央汇金配发及发行 1,678,461,809 股内资股进行支付。

于 2016 年 12 月 29 日，建议收购事项获（其中包括）临时股东大会、内资股类别股东会议及 H 股类别股东会议审议及批准。

中投证券已于 2017 年 3 月 21 日办理完成变更股东的工商登记手续。自 2017 年 3 月 21 日起，发行人成为中投证券唯一股东，合法享有和承担标的资产的一切权利和义务。建议收购事项已于 2017 年 4 月 12 日完成在中国证券登记结算有限责任公司办理向中央汇金发行内资股的登记手续。紧随建议收购事项完成后，本公司的注册资本增至人民币 3,985,130,809 元，本公司股份总数增至 3,985,130,809 股。

除前述情况外，发行人于报告期内未发生其他重大资产购买、出售和置换的情况。

五、管理层讨论与分析

公司管理层结合截至 2020 年一季度、2019 年、2018 年和 2017 年合并财务报表的财务信息，对公司的资产负债结构、现金流量、偿债能力、盈利能力、未来业务目标以及盈利能力的可持续性进行了重点讨论和分析，简明分析如下。

（一）资产结构分析

表 5-9

单位：万元

项目	2020 年 3 月 31 日		2019 年 12 月 31 日		2018 年 12 月 31 日		2017 年 12 月 31 日	
	金额	比例	金额	比例	金额	比例	金额	比例
资产								
货币资金	9,013,448.21	23.00%	6,145,393.45	17.81%	5,144,212.09	18.68%	5,021,824.38	21.12%
其中：客户资金存款	5,355,180.06	13.66%	4,096,038.78	11.87%	3,126,724.30	11.35%	3,409,641.69	14.34%
结算备付金	1,175,709.05	3.00%	1,096,379.41	3.18%	888,527.00	3.23%	1,213,882.11	5.10%
其中：客户备付金	713,103.36	1.82%	749,841.21	2.17%	663,565.97	2.41%	1,012,972.53	4.26%
融出资金	2,361,677.87	6.03%	2,318,995.09	6.72%	1,771,621.00	6.43%	2,188,285.35	9.20%
衍生金融资产	890,306.25	2.27%	450,220.43	1.31%	552,953.61	2.01%	344,791.65	1.45%
存出保证金	698,386.44	1.78%	650,209.39	1.88%	348,993.65	1.27%	278,518.61	1.17%
应收款项	2,389,907.56	6.10%	1,787,655.94	5.18%	1,136,876.18	4.13%	901,120.35	3.79%

项目	2020年3月31日		2019年12月31日		2018年12月31日		2017年12月31日	
	金额	比例	金额	比例	金额	比例	金额	比例
买入返售金融资产	1,419,018.94	3.62%	1,429,893.69	4.14%	1,958,100.82	7.11%	1,443,827.39	6.07%
金融投资：								
交易性金融资产	17,022,329.28	43.43%	16,819,189.41	48.76%	11,478,490.31	41.68%	-	-
以公允价值计量且其变动计入当期损益的金融资产	-	-	-	-	-	-	9,701,171.09	40.79%
其他债权投资	3,349,485.07	8.55%	2,898,582.33	8.40%	3,569,966.59	12.96%	-	-
可供出售金融资产	-	-	-	-	-	-	1,889,737.65	7.95%
长期股权投资	117,556.05	0.30%	116,847.67	0.34%	126,695.06	0.46%	112,828.33	0.47%
应收利息	-	-	-	-	-	-	147,048.54	0.62%
固定资产	47,705.15	0.12%	51,178.83	0.15%	45,364.16	0.16%	38,108.93	0.16%
在建工程	761.79	0.00%	651.41	0.00%	536.93	0.00%	180.08	0.00%
使用权资产	141,338.78	0.36%	148,886.11	0.43%	-	-	-	-
无形资产	137,893.44	0.35%	139,792.59	0.41%	141,603.76	0.51%	140,622.82	0.59%
商誉	158,267.86	0.40%	158,267.86	0.46%	158,267.86	0.57%	158,267.86	0.67%
递延所得税资产	103,950.29	0.27%	108,994.57	0.32%	115,699.77	0.42%	115,114.81	0.48%
其他资产	166,570.69	0.42%	175,986.11	0.51%	104,145.24	0.38%	85,865.01	0.36%
资产总计	39,194,312.73	100.00%	34,497,124.29	100.00%	27,542,054.04	100.00%	23,781,194.96	100.00%

1、资产结构整体分析

报告期内，公司资产由客户资产和自有资产组成，客户资产主要包括客户资金存款和客户备付金，自有资产以金融投资（包括：交易性金融资产、以公允价值计量且其变动计入当期损益的金融资产、其他债权投资及可供出售金融资产）、融出资金、买入返售金融资产及自有资金存款为主，整体资产流动性较强。

扣除代理买卖证券款及代理承销证券款后，截至 2017 年 12 月 31 日、2018 年 12 月 31 日、2019 年 12 月 31 日和 2020 年 3 月 31 日的总资产分别为人民币 19,046,543.18 万元、人民币 23,410,263.62 万元、人民币 29,215,588.87 万元和人民币 32,623,470.90 万

元，呈现逐年增长态势。

截至 2017 年 12 月 31 日、2018 年 12 月 31 日、2019 年 12 月 31 日和 2020 年 3 月 31 日的总资产分别为人民币 23,781,194.96 万元、人民币 27,542,054.04 万元、人民币 34,497,124.29 万元和人民币 39,194,312.73 万元。截至 2019 年 12 月 31 日的总资产较 2018 年末增加人民币 6,955,070.26 万元，增长 25.25%，主要是由于货币资金增加。

2、主要资产状况分析

（1）货币资金及结算备付金

截至 2017 年 12 月 31 日、2018 年 12 月 31 日、2019 年 12 月 31 日和 2020 年 3 月 31 日，货币资金及结算备付金合计分别为人民币 6,235,706.49 万元、人民币 6,032,739.09 万元、人民币 7,241,772.86 万元和人民币 10,189,157.26 万元，占资产总额的比重分别为 26.22%、21.90%、20.99% 和 26.00%。

截至 2019 年 12 月 31 日，货币资金及结算备付金合计较 2018 年末增加人民币 1,209,033.77 万元，增长 20.04%。

（2）融出资金

截至 2017 年 12 月 31 日、2018 年 12 月 31 日、2019 年 12 月 31 日和 2020 年 3 月 31 日，融出资金分别为人民币 2,188,285.35 万元、人民币 1,771,621.00 万元、人民币 2,318,995.09 万元和人民币 2,361,677.87 万元，占资产总额的比重分别为 9.20%、6.43%、6.72% 和 6.03%。

截至 2019 年 12 月 31 日，融出资金较 2018 年末增加人民币 547,374.09 万元，增长 30.90%，主要是由于客户融资融券业务规模有所增长。

（3）金融投资

在新金融工具准则下，自 2018 年 1 月 1 日起，金融投资包括交易性金融资产和其他债权投资；截至 2017 年 12 月 31 日，金融投资包括以公允价值计量且其变动计入当期损益的金融资产和可供出售金融资产。截至 2017 年 12 月 31 日、2018 年 12 月 31 日、2019 年 12 月 31 日和 2020 年 3 月 31 日，金融投资分别为人民币 11,590,908.74 万元、人民币 15,048,456.90 万元、人民币 19,717,771.75 万元和人民币 20,371,814.35 万元，占

资产总额的比重分别为 48.74%、54.64%、57.16% 和 51.98%。

截至 2019 年 12 月 31 日，金融投资较 2018 年末增加人民币 4,669,314.85 万元，增长 31.03%。公司根据市场情况对金融投资规模和投资结构进行适时调整。

（4）衍生金融资产

截至 2017 年 12 月 31 日、2018 年 12 月 31 日、2019 年 12 月 31 日和 2020 年 3 月 31 日，衍生金融资产分别为人民币 344,791.65 万元、人民币 552,953.61 万元、人民币 450,220.43 万元和人民币 890,306.25 万元，占资产总额的比重分别为 1.45%、2.01%、1.31% 和 2.27%。

截至 2019 年 12 月 31 日，衍生金融资产较 2018 年末减少人民币 102,733.19 万元，下降 18.58%。

（5）买入返售金融资产

截至 2017 年 12 月 31 日、2018 年 12 月 31 日、2019 年 12 月 31 日和 2020 年 3 月 31 日，买入返售金融资产分别为人民币 1,443,827.39 万元、人民币 1,958,100.82 万元、人民币 1,429,893.69 万元和人民币 1,419,018.94 万元，占资产总额的比重分别为 6.07%、7.11%、4.14% 和 3.62%。

截至 2019 年 12 月 31 日，买入返售金融资产较 2018 年末减少人民币 528,207.13 万元，下降 26.98%。

（6）应收款项

截至 2017 年 12 月 31 日、2018 年 12 月 31 日、2019 年 12 月 31 日和 2020 年 3 月 31 日，应收款项分别为人民币 901,120.35 万元、人民币 1,136,876.18 万元、人民币 1,787,655.94 万元和人民币 2,389,907.56 万元，占资产总额的比重分别为 3.79%、4.13%、5.18% 和 6.10%。

截至 2019 年 12 月 31 日，应收款项较 2018 年末增加人民币 650,779.76 万元，增长 57.24%，主要由于衍生品业务相关的应收交易款项增加。

（7）长期股权投资

截至 2017 年 12 月 31 日、2018 年 12 月 31 日、2019 年 12 月 31 日和 2020 年 3 月

31日，长期股权投资分别为人民币112,828.33万元、人民币126,695.06万元、人民币116,847.67万元和人民币117,556.05万元，占资产总额的比重分别为0.47%、0.46%、0.34%和0.30%。

截至2019年12月31日，长期股权投资较2018年末减少人民币9,847.39万元，下降7.77%。

(8) 应收利息

截至2017年12月31日，公司应收利息为人民币147,048.54万元，占资产总额的比重为0.62%。

财政部于2018年颁布了《关于修订印发2018年度金融企业财务报表格式的通知》，根据其对于财务报表列示的要求，公司不再单独将“应收利息”作为主表科目进行列示。

(二) 负债结构分析

表 5-10

单位：万元

项目	2020年3月31日		2019年12月31日		2018年12月31日		2017年12月31日	
	金额	比例	金额	比例	金额	比例	金额	比例
负债								
应付短期融资款	2,050,372.65	6.00%	2,124,033.49	7.17%	1,406,137.78	6.03%	1,062,688.09	5.29%
拆入资金	2,751,990.89	8.05%	2,408,238.21	8.12%	853,380.39	3.66%	1,028,077.48	5.12%
交易性金融负债	2,568,913.13	7.51%	2,657,031.89	8.96%	1,509,424.83	6.48%	-	-
以公允价值计量且其变动计入当期损益的金融负债	-	-	-	-	-	-	1,219,424.22	6.07%
衍生金融负债	775,593.24	2.27%	636,219.20	2.15%	338,120.99	1.45%	344,834.10	1.72%
卖出回购金融资产款	3,037,610.08	8.88%	2,470,825.72	8.34%	4,865,075.63	20.88%	3,065,364.35	15.26%
代理买卖证券款	6,506,512.11	19.03%	4,833,787.22	16.31%	4,131,790.41	17.73%	4,734,651.78	23.56%
代理承销证券款	64,329.72	0.19%	447,748.20	1.51%	-	-	-	-
应付职工薪酬	533,708.02	1.56%	547,991.18	1.85%	477,339.95	2.05%	530,962.63	2.64%
应交税费	152,687.44	0.45%	154,915.03	0.52%	148,337.47	0.64%	74,925.45	0.37%
应付款项	5,797,200.49	16.95%	4,401,564.34	14.85%	2,693,797.29	11.56%	2,307,581.33	11.49%

项目	2020年3月31日		2019年12月31日		2018年12月31日		2017年12月31日	
	金额	比例	金额	比例	金额	比例	金额	比例
合同负债	38,075.29	0.11%	33,948.94	0.11%	21,444.20	0.09%	-	-
应付利息	-	-	-	-	-	-	111,779.97	0.56%
租赁负债	140,016.39	0.41%	145,999.45	0.49%	-	-	-	-
应付债券	8,914,266.87	26.07%	7,939,135.44	26.78%	6,199,268.19	26.60%	4,993,444.14	24.85%
递延所得税负债	39,318.51	0.11%	36,138.92	0.12%	27,086.61	0.12%	22,677.19	0.11%
其他负债	826,221.72	2.42%	806,393.52	2.72%	633,176.65	2.72%	595,540.48	2.96%
负债合计	34,196,816.55	100.00%	29,643,970.75	100.00%	23,304,380.38	100.00%	20,091,951.20	100.00%

1、负债结构整体分析

扣除代理买卖证券款及代理承销证券款后，截至 2017 年 12 月 31 日、2018 年 12 月 31 日、2019 年 12 月 31 日和 2020 年 3 月 31 日公司负债总额分别为人民币 15,357,299.42 万元、人民币 19,172,589.96 万元、人民币 24,362,435.33 万元和人民币 27,625,974.71 万元。截至 2019 年 12 月 31 日的扣除代理买卖证券款及代理承销证券款后负债总额较 2018 年末增长 27.07%，主要是由于公司为发展资产负债表业务，多渠道筹集资金、扩大融资规模。除代理买卖证券款及代理承销证券款外，公司负债以应付短期融资款、拆入资金、以公允价值计量的金融负债（包括：交易性金融负债及以公允价值计量且其变动计入当期损益的金融负债）、卖出回购金融资产款、应付款项和应付债券等为主。按照扣除客户资金的资产和负债计算，截至 2019 年 12 月 31 日公司资产负债率为 83.39%，较 2018 年末的资产负债率 81.90% 上升了 1.49 个百分点。

2、主要负债状况分析

（1）应付短期融资款

截至 2017 年 12 月 31 日、2018 年 12 月 31 日、2019 年 12 月 31 日和 2020 年 3 月 31 日，应付短期融资款分别为人民币 1,062,688.09 万元、人民币 1,406,137.78 万元、人民币 2,124,033.49 万元和人民币 2,050,372.65 万元，占负债总额的比重分别为 5.29%、6.03%、7.17% 和 6.00%。

截至 2019 年 12 月 31 日，应付短期融资款较 2018 年末增加人民币 717,895.71 万元，

增长 51.05%，主要由于公司发展资产负债表业务使得短期债务融资增加。

（2）拆入资金

截至 2017 年 12 月 31 日、2018 年 12 月 31 日、2019 年 12 月 31 日和 2020 年 3 月 31 日，拆入资金分别为人民币 1,028,077.48 万元、人民币 853,380.39 万元、人民币 2,408,238.21 万元和人民币 2,751,990.89 万元，占负债总额的比重分别为 5.12%、3.66%、8.12% 和 8.05%。

截至 2019 年 12 月 31 日，拆入资金较 2018 年末增加人民币 1,554,857.83 万元，增长 182.20%，主要是由于从银行拆入的短期资金增加。

（3）以公允价值计量的金融负债

截至 2017 年 12 月 31 日、2018 年 12 月 31 日、2019 年 12 月 31 日和 2020 年 3 月 31 日，以公允价值计量的金融负债（包括交易性金融负债和以公允价值计量且其变动计入当期损益的金融负债）分别为人民币 1,219,424.22 万元、人民币 1,509,424.83 万元、人民币 2,657,031.89 万元和人民币 2,568,913.13 万元，占负债总额的比重分别为 6.07%、6.48%、8.96% 和 7.51%。

截至 2019 年 12 月 31 日，交易性金融负债较 2018 年末增加人民币 1,147,607.06 万元，增长 76.03%，主要是由于应付客户交易相关负债增加。

（4）衍生金融负债

截至 2017 年 12 月 31 日、2018 年 12 月 31 日、2019 年 12 月 31 日和 2020 年 3 月 31 日，衍生金融负债分别为人民币 344,834.10 万元、人民币 338,120.99 万元、人民币 636,219.20 万元和人民币 775,593.24 万元，占负债总额的比重分别为 1.72%、1.45%、2.15% 和 2.27%。

截至 2019 年 12 月 31 日，衍生金融负债较 2018 年末增加人民币 298,098.21 万元，增长 88.16%，主要是由于因客户交易需求进行的场外衍生品交易规模增加，同时场外衍生品估值变化所致。

（5）卖出回购金融资产款

截至 2017 年 12 月 31 日、2018 年 12 月 31 日、2019 年 12 月 31 日和 2020 年 3 月

31日,卖出回购金融资产款分别为人民币3,065,364.35万元、人民币4,865,075.63万元、人民币2,470,825.72万元和人民币3,037,610.08万元,占负债总额的比重分别为15.26%、20.88%、8.34%和8.88%。

截至2019年12月31日,卖出回购金融资产款较2018年末减少人民币2,394,249.91万元,下降49.21%,主要是由于债券质押式回购业务交易规模下降。

(6) 代理买卖证券款

截至2017年12月31日、2018年12月31日、2019年12月31日和2020年3月31日,代理买卖证券款分别为人民币4,734,651.78万元、人民币4,131,790.41万元、人民币4,833,787.22万元和人民币6,506,512.11万元,占负债总额的比重分别为23.56%、17.73%、16.31%和19.03%。

截至2019年12月31日,代理买卖证券款较2018年末增加人民币701,996.80万元,增长16.99%。

(7) 应付款项

截至2017年12月31日、2018年12月31日、2019年12月31日和2020年3月31日,应付款项分别为人民币2,307,581.33万元、人民币2,693,797.29万元、人民币4,401,564.34万元和人民币5,797,200.49万元,占负债总额的比重分别为11.49%、11.56%、14.85%和16.95%。

截至2019年12月31日,应付款项较2018年末增加人民币1,707,767.05万元,增长63.40%,主要是由于应付衍生业务款项增加。

(8) 应付债券

截至2017年12月31日、2018年12月31日、2019年12月31日和2020年3月31日,应付债券分别为人民币4,993,444.14万元、人民币6,199,268.19万元、人民币7,939,135.44万元和人民币8,914,266.87万元,占负债总额的比重分别为24.85%、26.60%、26.78%和26.07%。

截至2019年12月31日,应付债券较2018年末增加人民币1,739,867.25万元,增长28.07%。

（三）现金流量分析

2020 年一季度公司现金及现金等价物净增加额为人民币 2,951,649.01 万元，2019 年公司现金及现金等价物净增加额为人民币 1,169,602.58 万元，2018 年公司现金及现金等价物净减少额为人民币 178,600.96 万元，2017 年公司现金及现金等价物净增加额为人民币 3,502,227.57 万元，其中：

2017 年经营活动使用的现金流量净额为人民币 1,478,835.34 万元。2018 年经营活动产生的现金流量净额为人民币 472,746.32 万元，主要由于为交易目的而持有的金融资产支付的现金净额下降，使得经营活动产生现金净流入。2019 年经营活动使用的现金流量净额为人民币 1,710,441.42 万元，主要为卖出回购金融资产款的减少以及为交易目的而持有的金融资产支付的现金净额增加，该减少部分被经营性应付款项的增加所抵消。2020 年一季度经营活动产生的现金流量净额为人民币 2,628,067.84 万元。

2017 年投资活动产生的现金流量净额为人民币 2,140,245.72 万元。2018 年投资活动使用的现金流量净额为人民币 1,902,924.72 万元，主要为投资支付的现金。2017 年投资活动产生的现金流量净额中，通过收购中投证券取得的现金及现金等价物为人民币 382.46 亿元。除收购中投证券的影响外，2018 年投资活动产生现金净流出主要是由于投资支付的现金增加。2019 年投资活动产生的现金流量净额为人民币 645,236.36 万元，主要为投资支付的现金减少及收回投资收到的现金增加。2020 年一季度投资活动使用的现金流量净额为人民币 434,501.18 万元。

2017 年筹资活动产生的现金流量净额为人民币 2,858,470.12 万元。2018 年筹资活动产生的现金流量净额为人民币 1,210,183.76 万元，较 2017 年减少人民币 1,648,286.36 万元，下降 57.66%，主要是由于偿还债务工具支付的现金增加。2019 年筹资活动产生的现金流量净额为人民币 2,167,687.13 万元，较 2018 年增加人民币 957,503.37 万元，增加 79.12%，主要是由于发行债务工具取得的现金增加。2020 年一季度筹资活动产生的现金流量净额为人民币 731,890.95 万元。

（四）偿债能力分析

截至 2017 年 12 月 31 日、2018 年 12 月 31 日、2019 年 12 月 31 日和 2020 年 3 月 31 日，公司资产负债率分别为 80.63%、81.90%、83.39%和 84.68%。近年来，公司业务规模快速发展，资产负债规模逐年增长，对资金的需求增加；公司于 2018 年 3 月

向 Tencent Mobility Limited 发行 H 股，于 2019 年 10 月配售 H 股，降低资产负债率的增速。

截至 2017 年 12 月 31 日、2018 年 12 月 31 日、2019 年 12 月 31 日和 2020 年 3 月 31 日，公司流动比率分别为 2.35 倍、2.25 倍、2.41 倍和 2.47 倍。作为证券公司，中金公司没有存货，所以速动比率与流动比率保持一致。

公司资产以货币资金、金融投资等流动性较强的资产为主，此外公司具有多渠道的融资方式，因此公司整体偿债能力较高，偿债风险较低。

（五）盈利能力分析

表 5-11

单位：万元

项目	2020 年一季度	2019 年度	2018 年度	2017 年度
营业收入				
手续费及佣金净收入	255,156.42	954,672.15	795,179.87	745,980.06
其中：经纪业务手续费净收入	108,662.23	297,859.86	261,721.07	277,945.79
投资银行业务手续费净收入	87,424.51	424,758.78	317,135.68	279,067.14
资产管理业务手续费净收入	16,510.53	75,426.80	61,777.49	60,927.21
利息净支出	-22,480.56	-109,532.54	-28,395.97	-28,791.93
投资收益	106,403.79	978,356.85	371,702.94	424,618.49
其他收益	1,596.64	13,461.90	11,599.61	8,487.32
公允价值变动收益/(损失)	106,238.78	-276,452.26	94,260.17	-16,718.15
汇兑收益/(损失)	29,783.73	12,816.31	43,498.92	-13,676.99
其他业务收入	354.11	2,203.44	3,562.53	1,015.39
资产处置收益	9.43	1.60	-	-
营业收入合计	477,062.35	1,575,527.46	1,291,408.07	1,120,914.19
营业支出				
税金及附加	-2,670.57	-8,439.26	-7,232.01	-6,184.36
业务及管理费	-289,252.61	-993,876.69	-834,230.94	-760,901.14
信用减值损失	-14,486.43	-15,959.78	-7,417.62	-
资产减值转回	-	-	-	5,860.65
其他业务成本	-25.13	-335.73	-10.85	-237.33
营业支出合计	-306,434.74	-1,018,611.46	-848,891.41	-761,462.18

项目	2020 年一季度	2019 年度	2018 年度	2017 年度
营业利润	170,627.61	556,916.00	442,516.66	359,452.01
加：营业外收入	107.64	567.01	464.73	3,166.71
减：营业外支出	-1,427.26	-27,319.84	-4,246.56	-2,514.38
利润总额	169,307.99	530,163.17	438,734.84	360,104.34
减：所得税费用	-40,405.64	-105,380.49	-85,272.67	-78,988.07
净利润	128,902.35	424,782.68	353,462.16	281,116.27
归属于母公司股东及其他权益工具持有人的净利润	127,692.00	423,871.93	349,215.77	276,634.92
归属于少数股东的净利润	1,210.35	910.75	4,246.39	4,481.35
其他综合收益的税后净额	15,440.30	31,433.91	43,652.23	-50,589.52
综合收益总额	144,342.64	456,216.59	397,114.39	230,526.75
归属于母公司股东及其他权益工具持有人的综合收益总额	143,132.29	455,305.84	392,868.00	226,042.59
归属于少数股东的综合收益总额	1,210.35	910.75	4,246.39	4,484.17

1、营业收入分析

公司主要营业收入包括手续费及佣金净收入（主要包括经纪业务手续费净收入、投资银行业务手续费净收入、资产管理业务手续费净收入）、利息净支出、投资收益和公允价值变动损益。

（1）手续费及佣金净收入

2017 年、2018 年、2019 年和 2020 年一季度，手续费及佣金净收入分别为人民币 745,980.06 万元、人民币 795,179.87 万元、人民币 954,672.15 万元和人民币 255,156.42 万元。手续费及佣金净收入主要包括经纪业务手续费净收入、投资银行业务手续费净收入及资产管理业务手续费净收入，收入规模与股票指数走势、证券市场交易量和资本市场融资活动的活跃程度相关性较高。

（2）利息净支出

2017 年、2018 年、2019 年和 2020 年一季度，利息净支出分别为人民币 28,791.93 万元、人民币 28,395.97 万元、人民币 109,532.54 万元和人民币 22,480.56 万元。利息收入主要包括存放金融同业利息收入、买入返售金融资产利息收入、融资融券利息收入及

其他债权投资利息收入等；利息支出包括客户资金存款利息支出、拆入资金利息支出、卖出回购金融资产款利息支出、债务工具利息支出及租赁负债利息支出等。2019 年利息净支出较 2018 年增加人民币 81,136.57 万元，增长 285.73%，主要是由于公司为满足业务发展需要及监管指标要求，发行了多期债务工具，同时从银行拆入的资金规模较 2018 年增加，导致相关利息支出增加。

(3) 投资收益及公允价值变动损益

2017 年、2018 年、2019 年和 2020 年一季度，投资收益和公允价值变动损益合计分别为人民币 407,900.33 万元、人民币 465,963.11 万元、人民币 701,904.59 万元和人民币 212,642.57 万元。投资收益主要为持有及处置金融工具产生的收益。公允价值变动损益包括交易性金融资产、以公允价值计量且其变动计入当期损益的金融资产、衍生金融工具、交易性金融负债及以公允价值计量的金融负债产生的公允价值变动损益。2019 年投资收益和公允价值变动损益合计较 2018 年增加人民币 235,941.48 万元，增长 50.64%，主要是由于 2019 年股票市场行情震荡上行，客户交易活跃度上升，公司场外衍生品业务规模增加，使得权益投资产生的收益净额增加。

2、营业支出分析

表 5-12

单位：万元

项目	2020 年一季度		2019 年度		2018 年度		2017 年度	
	金额	占营业收入比例	金额	占营业收入比例	金额	占营业收入比例	金额	占营业收入比例
税金及附加	2,670.57	0.56%	8,439.26	0.54%	7,232.01	0.56%	6,184.36	0.55%
业务及管理费	289,252.61	60.63%	993,876.69	63.08%	834,230.94	64.60%	760,901.14	67.88%
减值损失/(转回)	14,486.43	3.04%	15,959.78	1.01%	7,417.62	0.57%	-5,860.65	不适用
其他业务成本	25.13	0.01%	335.73	0.02%	10.85	0.00%	237.33	0.02%
营业支出合计	306,434.74	64.23%	1,018,611.46	64.65%	848,891.41	65.73%	761,462.18	67.93%
营业收入合计	477,062.35	100.00%	1,575,527.46	100.00%	1,291,408.07	100.00%	1,120,914.19	100.00%

(1) 税金及附加

2017年、2018年、2019年和2020年一季度，税金及附加分别为人民币6,184.36万元、人民币7,232.01万元、人民币8,439.26万元和人民币2,670.57万元。税金及附加与营业收入相关度较高。

(2) 业务及管理费

2017年、2018年、2019年和2020年一季度，业务及管理费分别为人民币760,901.14万元、人民币834,230.94万元、人民币993,876.69万元和人民币289,252.61万元。业务及管理费主要包括员工成本、业务拓展费、租赁费、信息系统运维费、折旧及摊销费及差旅费等。

(3) 减值损失计提或转回

减值损失包括信用减值损失和资产减值损失。2017年资产减值损失转回为人民币5,860.65万元，2018年、2019年和2020年一季度信用减值损失分别为人民币7,417.62万元、人民币15,959.78万元和人民币14,486.43万元。2019年信用减值损失较2018年增加人民币8,542.17万元，增长115.16%，主要为应收款项的减值损失。

3、营业外收支分析

2017年、2018年、2019年和2020年一季度，营业外收入分别为人民币3,166.71万元、人民币464.73万元、人民币567.01万元和人民币107.64万元；营业外支出分别为人民币2,514.38万元、人民币4,246.56万元、人民币27,319.84万元和人民币1,427.26万元。财政部于2017年5月颁布了经修订的《企业会计准则第16号——政府补助》，对于与收益相关的政府补助，在计入利润表时，由原计入营业外收入改为：对于与企业日常活动相关的政府补助，按照经济业务实质，计入其他收益；对于与企业日常活动无关的政府补助，计入营业外收入。报告期内，公司无计入营业外收入的政府补助。2019年营业外支出较2018年增加人民币23,073.28万元，增长543.34%，主要是由于捐赠支出增加。

4、净利润分析

2017年、2018年、2019年和2020年一季度，净利润分别为人民币281,116.27万元、人民币353,462.16万元、人民币424,782.68万元和人民币128,902.35万元。2018年净利润较2017年有所增加，主要是由于公司固定收益业务较2017年实现收入的大幅

增长,加之收购中投证券对公司收入和盈利的正面影响,使得公司的盈利有所增长。2019年净利润较2018年有所增加,主要是由于公司股票业务较2018年实现收入大幅增长,投资银行业务及固定收益业务也实现收入的显著增加;同时,在复杂多变的宏观市场环境,公司继续展现了稳中向好的发展趋势,使得公司的盈利有所增长。

(六) 未来业务发展和盈利能力的可持续性

公司的战略目标是积极把握战略机遇,加快布局,实现跨越式发展,打造中国的国际一流投行,成为未来金融体系的核心参与者。

为了实现公司的发展战略,2020年的工作部署是:加大投入,做大做强;“双基六柱”,“中金一家”;推动机制创新,加强文化建设;完善本地化布局,延伸国际化网络;推动数字化转型,打造中金生态圈。

六、最近一个会计年末有息债务分析

(一) 有息债务总余额

截至2019年12月31日,公司有息债务总余额为人民币14,942,232.86万元,具体情况如下:

表 5-13

单位:万元

项目	金额	占比
应付短期融资款	2,124,033.49	14.21%
拆入资金	2,408,238.21	16.12%
卖出回购金融资产款	2,470,825.72	16.54%
应付债券	7,939,135.44	53.13%
合计	14,942,232.86	100.00%

总体来看,公司债务融资渠道较为畅通,其中应付债券是公司有息债务的主要构成部分。

（二）有息债务期限结构分析

截至 2019 年 12 月 31 日，公司有息债务期限结构如下：

表 5-14

单位：万元

项目	1年以内(含1年)	1-3年(含3年)	3年以上	合计
应付短期融资款	2,124,033.49	-	-	2,124,033.49
拆入资金	2,408,238.21	-	-	2,408,238.21
卖出回购金融资产款	2,470,825.72	-	-	2,470,825.72
应付债券	-	5,274,062.93	2,665,072.51	7,939,135.44
合计	7,003,097.42	5,274,062.93	2,665,072.51	14,942,232.86

截至 2019 年 12 月 31 日，公司原始期限在 1 年以内（含 1 年）的有息债务规模为人民币 7,003,097.42 万元，占有息债务总额的 46.87%；原始期限在 1 年至 3 年（含 3 年）的有息债务规模为人民币 5,274,062.93 万元，占有息债务总额的 35.30%；原始期限超过 3 年的有息债务规模为人民币 2,665,072.51 万元，占有息债务总额的 17.84%。

（三）有息债务信用融资与担保融资的结构分析

截至 2019 年 12 月 31 日，公司有息债务信用融资与担保融资的构成如下：

表 5-15

单位：万元

项目	金额	占比
信用融资	12,471,407.14	83.46%
担保融资	2,470,825.72	16.54%
合计	14,942,232.86	100.00%

截至 2019 年 12 月 31 日，公司信用融资构成情况如下：

表 5-16

单位：万元

项目	主要币种	期末余额（人民币）	占比
应付短期融资款	人民币/美元/港币	2,124,033.49	17.03%
拆入资金	人民币/美元/港币	2,408,238.21	19.31%
应付债券	人民币/美元	7,939,135.44	63.66%
信用借款合计		12,471,407.14	100.00%

七、本期债券发行后公司资产负债结构的变化

本期债券发行完成后将引起公司资产负债结构的变化。假设公司的资产负债结构在以下假设基础上产生变动：

- 1、相关财务数据模拟调整的基准日为 2020 年 3 月 31 日；
- 2、假设本期债券的募集资金规模为人民币 50 亿元，即不考虑融资过程中所产生的相关费用且全部发行；
- 3、假设本期债券募集资金净额人民币 50 亿元计入 2020 年 3 月 31 日的资产负债表；
- 4、本期债券募集资金人民币 50 亿元，全部用于补充公司流动资金。

基于上述假设，本期债券发行对公司资产负债结构的影响如下表：

表 5-17 合并资产负债表

单位：万元

项目	债券发行前	债券发行后（模拟）	模拟变动额
资产总计	39,194,312.73	39,694,312.73	500,000.00
负债合计	34,196,816.55	34,696,816.55	500,000.00
资产负债率	84.68%	84.91%	0.23%

注：资产负债率=(负债总额—代理买卖证券款—代理承销证券款)/(资产总额—代理买卖证券款—代理承销证券款)

表 5-18 母公司资产负债表

单位：万元

项目	债券发行前	债券发行后（模拟）	模拟变动额
资产总计	18,754,075.10	19,254,075.10	500,000.00
负债合计	14,528,781.28	15,028,781.28	500,000.00
资产负债率	74.54%	75.29%	0.74%

注：资产负债率=(负债总额—代理买卖证券款—代理承销证券款)/(资产总额—代理买卖证券款—代理承销证券款)

八、其他重要事项

（一）中金公司对外担保事项

1、为子公司提供担保情况

截至本募集说明书摘要签署日，本公司不存在为下属子公司提供担保情况。

2、为外部公司提供担保情况

截至本募集说明书摘要签署日，本公司不存在为外部公司提供担保情况。

（二）中金公司未决重大诉讼或仲裁事项

截至本募集说明书摘要签署日，本公司不存在未决重大诉讼或仲裁事项。

（三）中金财富证券未决重大诉讼或仲裁事项

截至本募集说明书摘要签署日，中金财富证券无未决重大仲裁案件，有 1 起未决重大诉讼案件，具体情况如下：

中金财富证券于 2020 年 1 月 20 日收到海口市中级人民法院《应诉通知书》，因安徽省外经建设（集团）有限公司（下称“安徽外经公司”）未能按约定兑付到期债券本息（涉及债券简称“16 皖经 02”），海口农村商业银行股份有限公司起诉安徽外经公司，要求其偿还债券投资本金 1 亿元人民币及相应的利息、违约金。因中金财富证券为“16 皖经 02”联席主承销商，原告海口农村商业银行追加中金财富证券为被告，要求中金财富证券对上述债务承担连带清偿责任。中金财富证券对管辖问题提出异议，已收到法院驳回管辖权异议的终审裁定书，2020 年 8 月，公司收到海南中院寄送的《民事裁定

书》，法院根据近期发布的《全国法院审理债券交易纠纷座谈会纪要》相关规定，裁定案件移送安徽省合肥市中级人民法院审理，公司后续将全力做好诉讼工作。本诉讼事项对中金财富证券生产经营、财务状况及偿债能力无重大影响。

（四）中金公司审计报告资产负债表日后事项

1、公司债券

本集团于 2020 年 1 月 16 日发行本金为人民币 20 亿元的公司债券 20 中财 G1，于 2020 年 2 月 26 日发行本金为人民币 40 亿元的公司债券 20 中金 F1，于 2020 年 1 月 20 日兑付本金为人民币 40 亿元的公司债券 17 中金 01，于 2020 年 1 月 26 日兑付本金为人民币 10 亿元的公司债券 18 中金 01。

2、次级债券

本集团于 2020 年 2 月 17 日发行本金为人民币 15 亿元的次级债券 20 中金 C1，于 2020 年 2 月 23 日兑付本金为人民币 10 亿元的次级债券 17 中投 01。

3、中期票据

本集团于 2020 年 2 月 18 日发行本金为 10 亿美元的中期票据。

4、利润分配

根据由董事会于 2020 年 3 月 30 日批准之 2019 年利润分配方案，综合考虑中金公司现有业务和未来发展对资本金的需求及股东利益等因素，公司 2019 年度利润不向股东实施分配。建议之利润分配方案须待中金公司股东于应届年度股东大会通过。

5、子公司出售

中金财富与东吴证券(香港)金融控股有限公司和东吴证券股份有限公司于 2019 年 6 月签订《关于买卖中投证券(香港)金融控股有限公司全部已发行股本的股份购买协议》，该股权转让于 2019 年 9 月获中国证监会无异议备案，并于 2020 年 2 月获香港证监会批准并完成交割。中金财富于交割日已收到全部股权转让款，并转让持有的全部股权。该子公司出售事宜对中金公司经营业绩和财务状况无重大影响。

6、新型冠状病毒肺炎疫情的影响

新冠肺炎疫情自 2020 年初爆发以来，中金公司根据中国人民银行、财政部、中国银行保险监督管理委员会、证监会和国家外汇管理局共同发布的《关于进一步强化金融支持防控新型冠状病毒感染肺炎疫情的通知》，坚决落实各项部署，强化金融对疫情防控工作支持。新冠肺炎疫情将影响全球经济前景和企业经营，其影响程度将取决于持续时间、防控情况以及各项调控政策的实施。中金公司的经营业绩和财务状况在短期内也可能因此受到一定影响。中金公司将继续密切关注，评估和积极应对新冠疫情发展对中金公司可能造成的影响。

7、瑞幸咖啡事件的影响

本集团子公司作为承销团成员之一，参与 Luckin Coffee Inc.(以下称“瑞幸咖啡”)2019 年 5 月在美国纳斯达克交易所挂牌上市项目以及 2020 年 1 月股票增发和可转债发行项目并担任联席簿记管理人。同时本集团另一子公司亦有参与对瑞幸咖啡股东 Haode Investment Inc.的银团贷款。2020 年 4 月 2 日，瑞幸咖啡公告称其公司内部特别委员会经调查发现其首席运营官及其部分下属自 2019 年第二季度起存在包括虚增交易在内的某些不当行为，受该事件影响，瑞幸咖啡股价出现大幅下跌。本集团将继续密切关注该事件的进展，评估和积极应对于该事件对本集团可能造成的影响。

(五) 或有事项

截至 2019 年 12 月 31 日，本公司的子公司中金财富持有一块依照中国法律取得土地使用权证及建设许可的土地。根据相关法律法规，当出现建设开工延迟时，中金财富可能会被征收上限为人民币 112.2 百万元的土地闲置费(相当于土地出让金的 20%)，及/或被收回相关土地使用权。但是，若相关建设延迟是由于政府行为或其他不可抗力导致，中金财富可与相关政府机构协商，推迟开工并延长相关建设期限。中金财富已于 2018 年 2 月 1 日收到相关政府机构出具的闲置土地认定书，根据认定书，上述土地被认定为闲置土地，闲置原因为政府原因及企业原因。同年 5 月，中金财富收到相关政府机构发出的《听证权利告知书》，要求中金财富缴纳金额为人民币 112.2 百万元的土地闲置费，中金财富因此提出了听证申请，并于 8 月收到《听证通知书》并进行了听证。截至本财务报表批准日，中金财富正与相关政府机构进行协商。最终是否需缴纳土地闲置费及土地闲置费金额取决于相关政府机构的裁定，因此中金财富认为相关金额并不能可靠计量。基于此，截至 2019 年 12 月 31 日，中金财富并未就此事项确认相关预计负债。截至财

务报表批准日，相关建设尚未开工，本集团已就该项目完成代建方招标工作，并将积极推进项目建设工作。

除上述事项外，于 2019 年 12 月 31 日，本集团不存在其他对合并财务状况具有重大影响的未决事项。

（六）其他事项

截至本募集说明书摘要签署日，发行人无需要在此募集说明书摘要中说明的其他事项。

九、资产抵押、质押和其他限制用途安排

截至 2019 年 12 月 31 日，公司受限制资产共计人民币 305.32 亿元，具体情况如下：

单位：亿元

受限制资产类别	账面价值	受限原因	占资产总额比例
货币资金	8.14	主要为公司为资产管理业务持有的风险准备金存款和代非经纪客户持有的临时性存款。	0.24%
交易性金融资产	183.98		5.33%
其中：政府债券	14.09	主要为为卖出回购及借贷业务而设定的质押。	0.41%
企业债券	85.81	主要为为卖出回购及借贷业务而设定的质押。	2.49%
股票	84.08	主要为为卖出回购业务而设定的质押。	2.44%
其他债权投资	113.20		3.28%
其中：政府债券	25.49	主要为为卖出回购及借贷业务而设定的质押。	0.74%
企业债券	87.71	主要为为卖出回购及借贷业务而设定的质押。	2.54%
合计	305.32		8.85%

十、发行人风险控制指标

报告期内，发行人风险控制指标具体如下：

风险控制指标	预警标准	监管标准	2019年12月31日	2018年12月31日	2017年12月31日
净资本（亿元）			287.02	245.77	193.47
净资产（亿元）			408.85	372.66	336.62
风险覆盖率(%)	≥120	≥100	132.49	133.58	137.16
资本杠杆率(%)	≥9.6	≥8	10.47	10.55	10.40
流动性覆盖率(%)	≥120	≥100	251.91	438.33	354.84
净稳定资金率(%)	≥120	≥100	128.85	156.98	129.42
净资本/净资产(%)	≥24	≥20	70.20	65.95	57.47
净资本/负债(%)	≥9.6	≥8	24.65	22.74	23.61
净资产/负债(%)	≥12	≥10	35.11	34.48	41.08
自营权益类证券及其衍生品/净资本(%)	≤80	≤100	44.94	20.62	51.20
自营非权益类证券及其衍生品/净资本(%)	≤400	≤500	290.10	347.50	269.92
各项风险资本准备之和（亿元）			216.63	183.99	141.06

公司资产质量优良，经营稳健，各项风险控制指标符合《证券公司监督管理条例》及《证券公司风险控制指标计算标准规定》的有关规定。公司资本实力及盈利能力在国内证券行业位居前列⁴。

⁴本公司参与排名的数据为母公司口径。

第六节 募集资金运用

一、本期债券募集资金数额

根据《公司债券发行与交易管理办法》的相关规定，结合公司财务状况及未来资金需求，经公司股东大会会议审议、董事会会议审议及相关授权决定，公司综合考虑市场等各方面情况确定本次债券发行规模为不超过人民币 200 亿元（含 200 亿元），本期发行规模为不超过 50 亿元（含 50 亿元）。

二、本期债券募集资金使用计划

本次公司债券募集资金扣除发行费用后，拟全部用于补充公司流动资金。根据本期债券发行时间和实际发行规模、募集资金到账时间、公司债务结构调整计划及其他资金使用需求等情况，发行人未来可能调整用于补充流动资金的具体金额。根据公司财务状况和资金使用需求，公司未来可能调整部分流动资金用于偿还有息债务。

三、募集资金的现金管理

在不影响募集资金使用计划正常进行的情况下，发行人经公司董事会或者内设有权机构批准，可将暂时闲置的募集资金进行现金管理，投资于安全性高、流动性好的产品，如国债、政策性银行金融债、地方政府债、交易所债券逆回购等。

四、募集资金使用计划调整的授权、决策和风险控制措施

经发行人董事会或者根据公司章程、管理制度授权的其他决策机构同意，本次公司债券募集资金使用计划调整的申请、分级审批权限、决策程序、风险控制措施如下：

发行人调整用于补充流动资金和偿还债务的具体金额，或者将用于募投项目的闲置资金用于补充流动资金的，调整金额在募集资金总额 50%或 250,000 万以下的，应履行

内部程序并及时进行临时信息披露。调整金额高于募集资金总额 50%或 250,000 万，或者可能对债券持有人权益产生重大影响的，应履行内部程序，经债券持有人会议审议通过，并及时进行信息披露。

五、募集资金专项账户管理安排

公司根据相关法律法规的规定指定募集资金专项账户，用于本期债券募集资金的接收、存储、划转与本息偿付。

开户银行：招商银行北京万通中心支行

专户账号：955104350000025

六、募集资金运用对公司财务状况的影响

（一）对本公司资产负债率的影响

本期债券发行完成且募集资金运用后，公司合并口径的资产负债率由 2020 年 3 月 31 日的 84.68%增加至 84.91%。本期债券发行后，长期债务融资比例有所提高。

（二）对本公司财务成本的影响

发行人日常生产经营资金需求量较大，而金融调控政策的变化会增加公司资金来源的不确定性，可能增加公司资金的使用成本。本次发行固定利率的公司债券，有利于发行人锁定公司的财务成本。同时，将使公司获得长期稳定的经营资金，减轻短期偿债压力，使公司获得持续稳定的发展。

（三）对本公司短期偿债能力的影响

本期债券发行完成且募集资金运用后，发行人合并口径的流动比率将由 2020 年 3 月 31 日的 2.47 倍提升至 2.52 倍。发行人流动比率有所改善，流动资产对于流动负债的覆盖能力得到提升，短期偿债能力增强。

综上，本次募集资金用于补充公司流动资金，可有效提高公司短期偿债能力，优化公司融资结构，降低公司财务风险，为公司业务发展提供营运资金支持，进而提高公司

盈利能力。

七、发行人关于本期债券募集资金的承诺

公司承诺将严格遵守法律、法规、其他规范性文件的有关规定，对募集资金进行专项存储，保障募集资金用于核准的用途，积极配合监管银行和债券受托管理人对募集资金使用的检查和监督，保证募集资金合理规范使用，合理防范募集资金使用风险，并采取以下措施：

1、本期债券发行前，公司审慎选择招商银行北京万通中心支行作为存放募集资金的商业银行并开设募集资金专项账户，募集资金到位后将本期债券募集资金进行专项存储。

2、公司在募集资金到账后尽快与债券受托管理人、存放募集资金的商业银行签订三方监督协议。

3、公司将按照本次公司债券募集说明书中披露的募集资金用途使用募集资金，并根据《债券受托管理协议》、《持有人会议规则》等的约定和规定使用募集资金并接受债券受托管理人的持续督导。

4、公司在使用募集资金时，严格履行申请和审批手续。

5、公司对募集资金的使用情况设立台账，详细记录募集资金的支出情况和募集资金项目的投入情况。

6、公司发生影响公司偿债能力或者债券价格的重大关联交易或异常关联交易，公司会将该等关联交易的基本情况、进展、影响及时通知债券受托管理人，并履行信息披露义务。

八、发行人前次公司债券募集资金使用情况

经主承销商和发行人律师核查，截至报告期末，公司发行的前次公司债券募集资金的使用与募集说明书承诺的用途、使用计划及其他约定一致。公司募集资金专项账户运

行规范，各次资金提取前均履行了公司财务制度规定的审批程序，并依照账户及资金三方监管协议的约定对监管银行及债券受托管理人履行了相关程序。

第七节 备查文件

本募集说明书摘要的备查文件如下：

- 一、发行人最近三年的审计报告及最近一期的财务报表；
- 二、主承销商出具的核查意见；
- 三、海问出具的法律意见书；
- 四、《债券持有人会议规则》；
- 五、《债券受托管理协议》。

投资者可以在本期债券发行期限内到下列地点查阅本募集说明书摘要全文及上述备查文件，或访问上交所网站（www.sse.com.cn）查阅本募集说明书摘要：

中国国际金融股份有限公司

地址：北京市朝阳区建国门外大街1号国贸写字楼2座27层

联系人：邓博华

联系电话：010-65051166

传真：010-65051156

投资者若对本募集说明书摘要存在任何疑问，应咨询自己的证券经纪人、律师、专业会计师或其他专业顾问。

（本页无正文，为《中国国际金融股份有限公司公开发行 2020 年公司债券（面向专业投资者）（第七期）募集说明书摘要》之盖章页）



中国国际金融股份有限公司

2020 年 10 月 23 日

附表一 发行人主要经营及业务资格许可证

序号	公司名称	资质证照名称	许可证号/编号	许可/认可范围	发证机关
1	中国国际金融股份有限公司	《经营证券期货业务许可证》 《营业执照》	91110000625909986U	（一）人民币普通股票、人民币特种股票、境外发行股票、境内外政府债券、公司债券和企业债券的经纪业务； （二）人民币普通股票、人民币特种股票、境外发行股票、境内外政府债券、公司债券和企业债券的自营业务； （三）人民币普通股票、人民币特种股票、境外发行股票、境内外政府债券、公司债券和企业债券的承销业务； （四）基金的发起和管理；（五）企业重组、收购与合并顾问；（六）项目融资顾问； （七）投资顾问及其他顾问业务；（八）外汇买卖；（九）境外企业、境内外商投资企业的外汇资产管理； （十）同业拆借；（十一）客户资产管理业务；（十二）网上证券委托业务；（十三）融资融券业务；（十四）代销金融产品业务；（十五）证券投资基金代销；（十六）为期货公司提供中间介绍业务；（十七）证券投资基金托管业务；及（十八）经金融监管机构批准的其他业务。	中国证监会 北京市市场监督管理局
2	中金浦成投资有限公司	《营业执照》	91310000594713322Q	投资管理、投资咨询，从事货物及技术的进出口业务，国内货物运输代理业务，仓储（除危险品）。	上海市工商局
3	中金基金管理有限公司	《经营证券期货业务许可证》 《营业执照》	911100000918666422	基金募集、基金销售、特定客户资产管理、资产管理和中国证监会许可的其他业务。	中国证监会 北京市市场监督管理局
4	中金期货有限公司	《经营证券期货业务许可证》	916300007574087372	商品期货经纪，金融期货经纪，资产管理业务。	中国证监会

序号	公司名称	资质证照名称	许可证号/编号	许可/认可范围	发证机关
		《营业执照》			青海省工商局
5	中国国际金融（香港）有限公司			海外控股公司	
6	中金资本运营有限公司	《营业执照》	91110000MA00CCPN2L	资产管理、投资管理、项目管理、投资咨询。	北京市市场监督管理局
7	中国中金财富证券有限公司	《营业执照》	91440300779891627F	证券经纪；证券投资咨询；与证券交易、证券投资活动有关的财务顾问；证券承销与保荐；证券自营；证券资产管理；证券投资基金代销；为期货公司提供中间介绍业务；融资融券；代销金融产品	深圳市市场监督管理局