



新的一頁



中國電信股份有限公司

香港交易所股份代碼：728

紐約證券交易所股份代碼：CHA

二零零八年年報



一個



全業務融合



運營商

i

的誕生

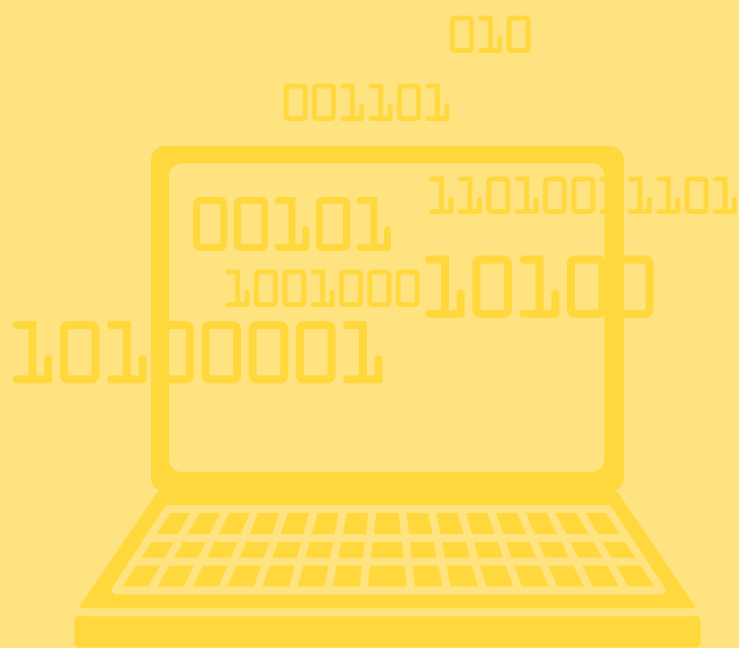



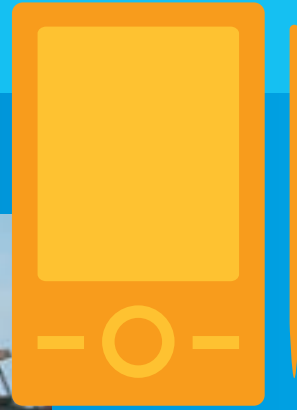

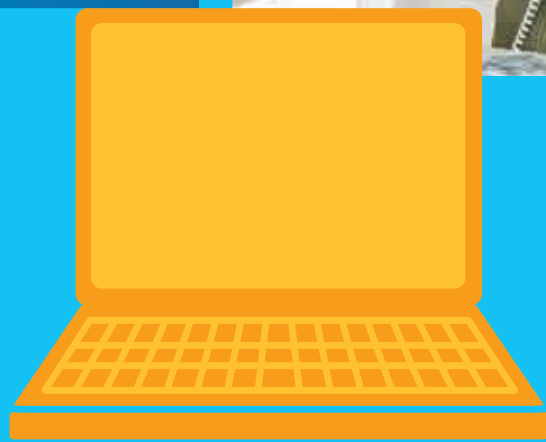



商务精英
E-Workshop
E-Workshop

综合办公
E-Workshop

客户至上 用心服务 Customer First Service Forever

www.10000.com

10000



合群的家
Home Party

信息多美手 生活好助手

客户至上 用心服务 Customer First Service Forever

www.10000.com

10000

不平凡的2008

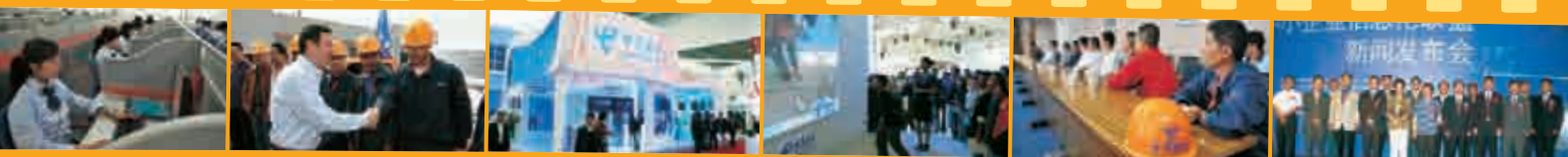

2008 大事記



01

1月

中國南部遭受罕見的雨雪冰凍災害，中國電信管理層親臨災區與員工並肩救災。

5月

中國四川省汶川縣發生八級大地震，中國電信管理層及全體員工全力抗震救災，率先搶修恢復汶川對外通信。

05

6月

中國電信與中國聯通達成收購框架協議，以人民幣438億元收購CDMA業務。

06

10月

中國電信開始CDMA業務收購交割及運營，成為全業務綜合信息服務運營商。

10

12月

中國電信正式推出189號段服務，為用戶提供全新的移動服務體驗。

12



目錄

3	企業信息
4	財務重點
6	董事長報告書
16	業務概覽
22	管理層對財務狀況和經營成果的討論與分析
30	董事、監事及高級管理人員簡歷
38	董事會報告書
51	監事會報告書
56	企業管治報告
70	人力資源發展報告
78	企業社會責任報告
86	股東週年大會通告
89	國際獨立核數師報告書
90	合併資產負債表
92	資產負債表
94	合併損益表
95	合併權益變動表
96	合併現金流量表
98	財務報表附註
155	財務概要
157	股東信息

中國電信股份有限公司(「中國電信」或「本公司」，與其附屬公司合稱「本集團」)是全業務綜合信息服務提供商，也是全球最大的固定電信及寬帶服務運營商，在中國提供固網和移動語音、數據、圖像、多媒體等電信及信息服務，於2008年底擁有約2.08億固定電話用戶、4,400多萬寬帶用戶及約2,800萬移動電話用戶。本公司發行的H股及美國存託股份分別在香港聯合交易所有限公司和紐約證券交易所掛牌上市。



企業 信息

董事會

執行董事

王曉初(董事長)
尚 冰
吳安迪
張繼平
張晨霜
楊小偉
楊 杰
孫康敏

非執行董事

李進明

獨立非執行董事

吳基傳
秦 曉
謝孝衍
史美倫
徐二明

公司秘書兼 合資格會計師

翁順來

審核委員會

謝孝衍(主席)
吳基傳
秦 曉
徐二明

薪酬委員會

徐二明(主席)
吳基傳
秦 曉
謝孝衍

提名委員會

吳基傳(主席)
謝孝衍
史美倫
徐二明

監事會

肖金學(主席)
朱立豪(獨立監事)
馬玉柱(職工代表)
徐蔡燎
韓 芳

公司法定代表人

王曉初

國際核數師

畢馬威會計師事務所

公司法律顧問

北京市競天公誠律師事務所
富而德律師事務所
蘇利文•克倫威爾律師事務所

財務 重點

不含一次性初裝費收入的攤銷額

	2006年	2007年	2008年	變化率 (2008年 比2007年)
經營收入(人民幣百萬元)	172,514	177,588	184,779	4.0%
EBITDA(人民幣百萬元)	85,719	87,054	85,889^{1,5}	-1.3%
EBITDA率	49.7%	49.0%	46.5%^{1,5}	-2.5個百分點
淨利潤 ² (人民幣百萬元)	22,591	23,010 ⁴	20,066⁵	-12.8%
資本開支(人民幣百萬元)	50,136	46,334	48,410	4.5%
自由現金流 ⁶ (人民幣百萬元)	28,664	34,016	36,768	8.1%
債務權益 ³ 比	60.2%	47.1%	57.9%	10.8個百分點
每股淨利潤(人民幣元)	0.279	0.284 ⁴	0.248⁵	-12.8%
每股股息(港幣元)	0.085	0.085	0.085	—
每股淨資產 ³ (人民幣元)	2.587	2.774	2.632	-5.1%

含一次性初裝費收入的攤銷額

	2006年	2007年	2008年	
經營收入(人民幣百萬元)	177,485	180,882	186,801	
EBITDA(人民幣百萬元)	90,690	90,348	84,696¹	
EBITDA率	51.1%	49.9%	45.3%¹	
淨利潤 ² (人民幣百萬元)	27,562	24,195	884	

¹ 為方便投資者比較分析，EBITDA為扣除CDMA網絡容量租賃費前的金額。

² 淨利潤為本公司股東應佔利潤。

³ 權益及淨資產為本公司股東應佔權益。

⁴ 不包括2007年相關資產重估(至少每三年一次)的影響。

⁵ 扣除小靈通資產減值及自然災害的影響。

⁶ 自由現金流的計算方法為EBITDA扣減CDMA網絡容量租賃費，資本支出和所得稅。

⁷ 以上財務數據均已包括2008年收購的北京電信。



下列圖中數據均不含一次性初裝費收入的攤銷額







“過去幾年，作為缺乏移動牌照的固網運營商，我們積極應對嚴峻的市場考驗，得益於全體員工頑強拼搏及堅定不移地貫徹戰略轉型，我們成功保持了公司堅實的基本面。現在我們獲得了移動牌照，開展了全業務融合經營，這是公司上下各級員工期盼已久的大好機遇——扭轉多年困局、一展抱負。他們的決心使我堅信，隨著我們的全業務融合經營能力不斷提升，中國電信必將再創輝煌！”



2008年是中國電信的發展歷史上具有重大意義的一年。我們抓住電信業重組的機會，成功地完成了CDMA業務的收購，企盼多年的全業務經營得以實現。2008年10月，我們開始承接CDMA業務的經營，隨即推出「天翼」移動品牌；2008年12月，推出189號段的新業務，以全新的面貌樹立了中國電信移動業務的良好形象。同在2008年，面對前所未有的冰凍、地震等特大自然災害，公司管理層和全體員工以對國家和人民的高度使命感，全力抗震救災，做出了巨大貢獻。我們全年的生產經營狀況良好，核心經營業務保持堅實穩定。

2008年經營業績

2008年，我們深入推進戰略轉型，各項轉型業務繼續保持高速增長，有效減緩及抵補了傳統固網語音業務的流失，使公司保持了堅實的業務基本面。2008年公司經營收入達到人民幣1,868.01億元，其中移動業務收入為人民幣61.54億元；EBITDA¹為人民幣846.96億元，本公司股東應佔利潤為人民幣8.84億元。在扣除初裝費因素並剔除小靈通資產減值及自然災害等一次性因素影響後²，公司經營收入為人民幣1,847.79億元，同比增長4.0%，EBITDA¹為人民幣858.89億元，同比下降1.3%，EBITDA率為46.5%，本公司股東應佔利潤為人民幣200.66億元，同比下降12.8%。資本開支為人民幣484.10億元，資本開支佔收入比為26.2%，與去年基本持平。自由現金流³達到人民幣367.68億元，同比增長8.1%。

儘管2008年公司受到了若干一次性因素影響，但董事會在充分考慮股東回報、公司現金流水平以及公司未來發展資金需求後，仍然決定向股東大會建議按照相當於每股0.085港元的標準宣派股息，派息水平與去年持平，這充分顯示了董事會對未來業務發展的信心。

¹ 為方便投資者比較分析，EBITDA為扣除CDMA網絡容量租賃費前的金額。

² 初裝費收入攤銷額為人民幣20.22億元；自然災害損失為人民幣34.28億元，稅後影響為人民幣28.38億元；小靈通資產減值為人民幣239.54億元，稅後影響為人民幣183.66億元。為方便投資者分析，基於IFRS的指標，我們對主要財務指標進行了相應的調整：扣除初裝費因素後，公司經營收入為人民幣1,847.79億元；扣除初裝費因素並剔除自然災害損失影響後，EBITDA為人民幣858.89億元；扣除初裝費因素並剔除自然災害損失和小靈通資產減值的影響後，調整後的本公司股東應佔利潤為人民幣200.66億元。

³ 自由現金流的計算方法為扣除初裝費攤銷收入後的EBITDA扣減CDMA網絡容量租賃費、資本支出和所得稅。

深入轉型，奠定基礎

在現代信息社會，人們的信息需求飛速發展變化。早在幾年前我們敏銳地看到，隨著國家信息化進程加快，社會通信方式將快速超越單一的語音業務，演變為集語音、數據和圖像等多元素的綜合信息服務，互聯網的廣泛應用和移動通信的普及，很快將成為通信市場主流。為快速適應這種變化，抓住機遇找到新的增長點，擺脫固網語音被替代、分流的困境，我們在國內電信業率先實施戰略轉型。我們大膽進行了商業模式創新和業務結構調整，狠抓戰略執行和精確管理。經過幾年的實踐探索，公司戰略轉型已開始收到顯著成果：非語音業務快速成長，使公司保持了堅實的基本面；我們的寬帶業務始終處於市場領先地位，為推進信息化進程奠定了良好基礎；增值和綜合信息服務開始規模化發展，不斷滿足社會日益增長的信息需求；開展移動業務及獲發3G牌照，為公司增添了新的活力和動力，迎來了固網與移動業務融合發展的新階段。

2008年，公司繼續推進聚焦客戶的信息化創新戰略。我們致力於品牌經營，細分客戶群提供差異化的服務，品牌客戶規模不斷擴展。截止2008年底，公司「商務領航」和「我的e家」兩大品牌客戶群分別達到253萬戶和2,393萬戶，政企客戶和家庭客戶收入2008年同比增長率分別為10.9%和2.9%。承接CDMA業務後，我們快速推出了「天翼」移動品牌，樹立移動互聯網手機形象，聚焦客戶信息化需求，快速切入市場。通過幾個月的努力，移動業務已呈現良好增長勢頭，2009年前兩個月淨增用戶272萬戶，扭轉了去年第四季度接收CDMA業務後用戶流失的情況。截止2009年2月底，移動用戶總數達到3,063萬戶。

公司不斷創新經營模式和調整業務結構，擴大固網非語音收入經營規模，全年達到人民幣822.94億元，佔固網收入的比重達到46.1%，同比提升了8.9個百分點。為支撐綜合信息服務，我們不斷加快寬帶業務發展，寬帶接入收入全年達到人民幣402.43億元，同比增長28.6%，拉動公司收入增長5.0%。對於直接提供信息服務的號百類信息業務，我們重點培育使其優先發展，集中精力做好信息搜索、商旅服務、綜合傳媒等核心業務，全年收入達到人民幣47.87億元，同比增長44.6%，我們的目標是利用2至3年時間將其發展為百億級產品。

堅持價值導向，優化資源配置，努力提高公司的運營效率和效益，是我們戰略轉型的重要目標之一。在充分利用和挖掘固網現有資源基礎上，我們持續壓縮資本開支，及時調整投資方向，重點保證高效益轉型業務發展，穩步提升投資效率。我們強化預算管理，逐步實現以客戶維度為主線的多維度預算管理，資源配置向高增長和高回報的客戶群、業務和區域傾斜。我們創新財務管理體制，強化全面風險管理，聚焦高風險領域，強化重大事項和關鍵環節的管控，不斷提高公司的風險防範能力。

開創全業務經營新時代

當前，我們正在步入全業務發展的新時期。未來兩三年將是我們重要的戰略機遇期。我們將堅持「聚焦客戶的信息化創新戰略」，綜合採取有效措施穩定固網經營，以3G發展為契機，將3G業務納入全業務經營，統一部署，穩步推進。我們將充分利用CDMA升級速度快、成本低的技術特點，加快CDMA2000EV-DO網絡在重點、熱點地區的建設覆蓋和網絡優化；建立「互聯網手機」的經營模式，加快向市場推出無線寬帶、天翼視訊、Push Mail、無線全球眼、綜合辦公、愛音樂、移動IM、天翼對講等功能和應用，佔據移動互聯網經營的制高點。

我們堅持走融合經營和差異化發展的道路，充分發揮固定網絡和移動網絡的協同效應，以固網、互聯網、信息內容應用等產品為核心要素，融合捆綁移動元素，發揮CDMA技術優勢，針對客戶需求進行業務融合和創新，通過產品的融合，形成差異化競爭優勢，在全業務領域中為客戶提供更為豐富、快捷的綜合信息服務，努力走出一條固網、移動成功融合的新路子。

優化治理



我們始終致力於按照國際最佳實踐模式，不斷改善公司治理，提升公司透明度，以提高經營效益和增強投資者信心。2008年我們完成了董事會的換屆工作，獨立董事佔比繼續保持大於1/3的比例，獨立董事中兼具通信、金融、法律、財務和管理領域的國內外知名專家，董事會決策能力得到進一步加強。我們在公司治理方面的持續努力得到資本市場的廣泛認可，並獲得多項嘉許，其中包括連續

兩年被《歐洲貨幣》雜誌評選為「亞洲最佳管理綜合電信公司」，被《亞洲財經》雜誌評為2008年度「中國最佳管理公司」等獎項。

企業社會責任

值此國際金融危機動盪之際，作為國內主導電信運營商之一，我們肩負著穩定經濟發展的重要使命和社會責任，我們積極參與社會信息化建設，努力促進國民信息化水平的提升，為國家的經濟發展貢獻著自己的一份力量。在2008年嚴重自然災害的考驗面前，我們出色地完成了抗災任務，以最快的速度搶通災區通信，表現出了高度的社會責任意識和出色的應急通信能力。我們始終秉承「用戶至上、用心服務」的理念，切實履行服務承諾，促進企業價值與客戶價值共同成長。

未來展望

展望未來，我們充滿信心。國家大力推進工業和信息化的融合以及一系列擴大內需舉措的出台，為我們的發展提供了不可多得的機遇；幾年來成功轉型為實施全業務經營奠定了堅實的基礎；CDMA本身具有保密性強、數據接入速率快、頻譜資源利用率高的特點，為我們實施差異化經營提供了有利的技術條件。我們深知，要將目前相對弱小的CDMA業務做大做強，還需要付出加倍的努力，我們將牢牢抓住發展機遇，充分利用有利條件，扎實努力工作，推動企業轉型向更高層次和更深領域發展，不斷為股東創造更多價值。

最後，本人借此機會代表董事會向全體股東和廣大客戶一直以來所給予的支持表示衷心的感謝，對冷榮泉先生、李平先生、張佑才先生、羅康瑞先生和石萬鵬先生在擔任本公司董事期間做出的卓越貢獻表示感謝，同時歡迎尚冰先生、楊小偉先生、吳基傳先生、秦曉先生和史美倫女士加入我們的團隊。



王曉初
董事長兼首席執行官

中國北京
2009年3月24日

凝聚

融合

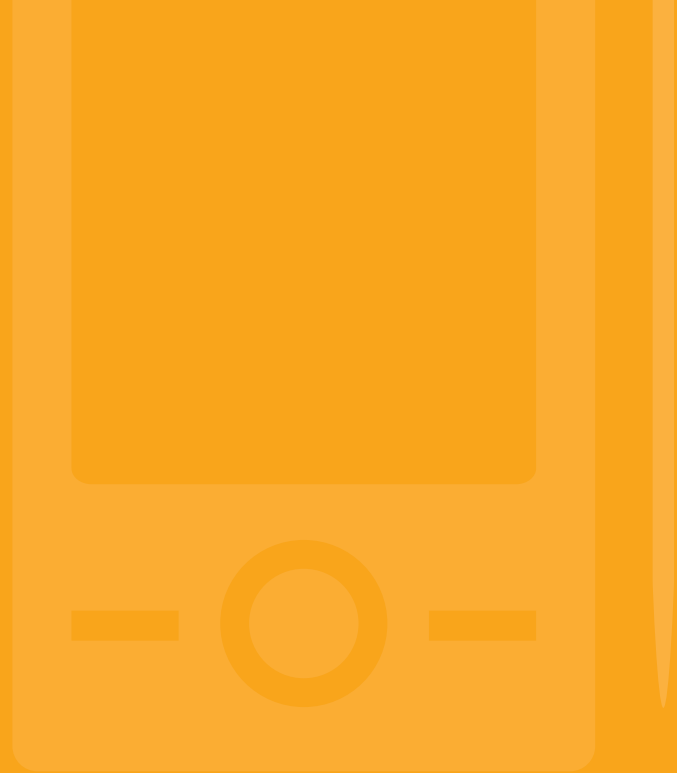

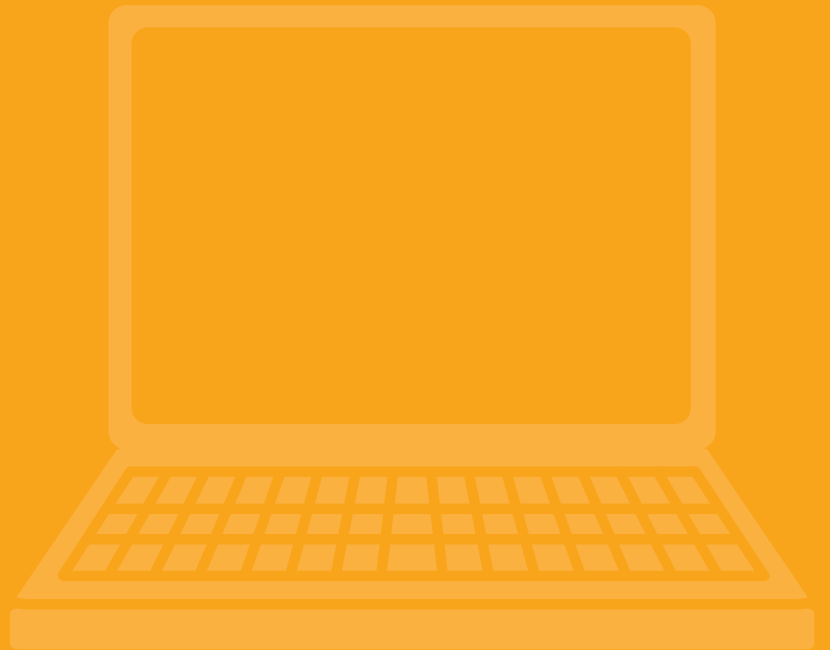

通過收購，我們獲得了
期盼已久的覆蓋全中國的
移動業務以及相關人才，
並成功凝聚融合，有效促
進強化了我們全業務融
合經營的基礎，大幅提升
我們的競爭優勢。





業務概覽

下表列示2006年、2007年及2008年主要經營數據：

	單位	2006年	2007年	2008年	2008年 較2007年的 變化率
本地電話用戶數	百萬戶	223.31	220.64	208.34	-5.6%
固網本地語音通話總次數	百萬次	423,453	407,445	372,477	-8.6%
固網國內長途總分鐘數	百萬分鐘	96,830	99,902	98,723	-1.2%
固網國際及港澳台長途 總分鐘數	百萬分鐘	1,679	1,664	1,572	-5.5%
寬帶用戶數	百萬戶	28.38	35.74	44.27	23.9%
無線寬帶用戶數	百萬戶	—	—	2.35	不適用
固網電話來顯用戶數	百萬戶	145.84	146.88	146.74	-0.1%
固網短信條數	百萬條	23,278	23,346	18,496	-20.8%
固網彩鈴用戶數	百萬戶	36.69	63.21	79.25	25.4%
移動用戶數	百萬戶	—	—	27.91	不適用
移動通話時長	百萬分鐘	—	—	26,375	不適用
移動彩鈴用戶數	百萬戶	—	—	8.64	不適用
「我的e家」用戶數	百萬戶	—	10.61	23.93	125.4%



我的e家 — 為家庭客戶提供綜合通信信息服務

2008年，公司繼續堅持客戶品牌經營，堅持融合發展策略，大力推進綜合信息應用服務，克服冰雪災害、地震、國際金融風暴等外部環境對企業經營的不利影響，實現了公司業務平穩發展。同時公司圓滿完成了CDMA業務收購及接收運營，開始步入全業務經營的新時期。

2008年，公司整體實現業務收入人民幣1,868.01億元，較2007年增長3.3%；扣除初裝費因素後，全年業務收入為人民幣1,847.79億元，年增長率為4.0%。其中，固網業務收入為人民幣1,786.25億元，較2007年增長0.6%；移動業務收入為人民幣61.54億元。固網非語音業務收入依然是經營收入

增長的最主要來源，佔固網業務收入比重達到46.1%，較2007年提高8.9個百分點。其中，固網互聯網及數據業務、固網增值及綜合信息應用服務業務分別拉動固網業務收入增長5.6和3.3個百分點。

天翼 — 開啓移動互聯網新時代



商務領航 — 為政企客戶提供全方位通信及信息科技服務

固網轉型業務

2008年，互聯網、增值、綜合信息應用服務等固網轉型業務發展迅速，固網非語音業務收入達到人民幣822.94億元，較去年同比增長24.8%。其中：互聯網及數據業務收入為人民幣510.17億元，年增長率為24.4%；增值及綜合信息應用服務收入為人民幣256.58億元，年增長率為29.7%。

2008年，公司持續深化互聯網業務經營，為中高端寬帶用戶提供寬帶速率升級服務，提高寬帶用戶忠誠度，寬帶ARPU穩中略升，達到人民幣83.8元；並與電腦銷售商廣泛合作，降低寬帶業務終端門檻，加快寬帶用戶規模拓展速度。2008年，寬帶用戶淨增853萬戶，達到4,427萬戶。公司繼續堅持寬帶接入和應用互動的寬帶經營策略，以更開放的商業模式廣泛合作，匯聚豐富優質的內容與應用。隨著全業務運營，公司推出了無線寬帶(C+W)等新的寬帶產品，並將推進移動業務與互聯網業務融合發展，依託CDMA認證優勢，推動寬帶帳號經營，不斷開發互聯網應用與服務，帶動寬帶業務更快更好發展。

2008年，綜合信息應用服務收入為人民幣108.53億元，年增長率為65.1%，拉動收入增長2.4個百分點，其中號百信息類業務及IT服務及應用業務分別拉動收入增長0.8和0.9個百分點。公司通過聚焦商旅服務、信息搜索等重點業務加快號碼百事通業務規模發展，推進全集團統一的平台建設，積極開展行業對標，強化專業化運營能力，提升客戶服務感知，2008年號百類信息服務收入為人民幣47.87億元，同比增長44.6%。為滿足政企

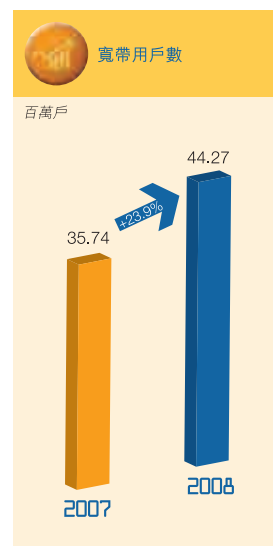
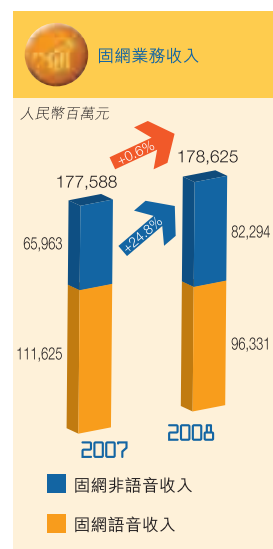

業務概覽

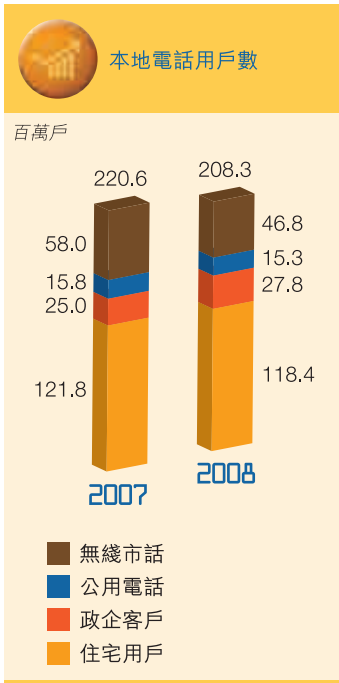

客戶個性化通信和信息服務需求，公司著重推廣視訊應用、網管專家等特色業務，廣泛合作，開發行業應用，突出多業務組合與定制優勢，建立跨區域專業化支撐團隊，實現IT服務及應用業務快速規模發展。2008年IT服務及應用業務收入為人民幣35.17億元，同比增長83.8%。下一步，公司將繼續加大綜合信息應用服務業務規模推廣力度，在和傳統固網業務融合的基礎上，實現向移動業務的延伸，向客戶提供更全面更綜合的信息應用與服務。

固網語音業務

2008年固網語音業務收入為人民幣963.31億元，較2007年同比下降13.7%。固網語音業務收入呈現持續下滑態勢的主要原因是隨著移動資費的進一步降低，用戶離網和話務量流失進一步加劇。2008年固定電話用戶為20,835萬戶，淨減少1,229萬戶，其中小靈通用戶淨減少1,120萬戶。另一方面，國際金融風暴、自然災害也導致公司部分區域和客戶群體的固網語音話務量下降，造成固網語音業務減收。2008年，本地電話業務收入為人民幣593.07億元，同比下降15.9%；國內長途通話費收入為人民幣220.81億元，同比下降10.3%；國際及港澳台通話費收入為人民幣25.79億元，同比下降15.5%；網間結算收入為人民幣123.64億元，同比下降8.3%。

面對固網語音業務的持續下滑，公司繼續堅持融合發展策略，通過業務捆綁減緩固網語音業務收入下降速度。公司通過向政企客戶和家庭客戶推出各類融合套餐，基本穩固了除小靈通以外的普通固定電話用戶群體。針對小靈通用戶流失加劇趨勢，公司著重加大小靈通與固定電話、寬帶、移動業務的捆綁力度，截至2008年年底，38.9%的小靈通用戶實現了多業務捆綁，有效提高在網小靈通用戶黏性。下一步，公司將通過價值提升計劃逐步引導中高端小靈通用戶轉網，降低小靈通用戶營銷成本和運營成本，努力提高經營效益，同時尊重用戶權益穩定小靈通網絡質量，實現向移動業務的平滑穩定遷移。此外，為減緩長途語音業務流失，公司依據客戶消費特徵，區隔不同價值段客戶分別推出長市同價、親情號碼等套餐，並堅持做好廣告宣傳，降低客戶印象價格，穩定長途語音業務。

客戶品牌經營

2008年，公司繼續深化「商務領航」和「我的e家」兩大客戶品牌經營工作。

面向政企客戶，公司持續優化基於話音、帶寬型數據業務和寬帶接入融合的商務領航通信及信息版應用，填充價值，規模推廣，滿足中小企業更多的通信及信息服務需求。2008年，商務領航通信及信息版應用在中小企業滲透率達到21.0%。同時為滿足政企大客戶的綜合辦公和信息管理需求，公司深度挖掘行業客戶需求，大力發展號碼百事通和IT服務及應用等綜合信息應用服務業務，並繼續大力推進「數字校園」、「數字醫院」、「酒店完美聯盟」等成熟行業應用。2008年，政企客戶收入同比增長10.9%。

面向家庭客戶，公司持續優化「我的e家」「e6」、「e8」多業務融合套餐，豐富服務內涵，加快規模推廣。2008年「我的e家」用戶數淨增1,332萬戶，在住宅用戶中的滲透率達到20.2%。同時，公司進一步細分家庭客戶市場，為滿足中高端家庭用戶便捷上網和生活信息一站解決的需求，提供包括通信、理財和娛樂的一攬子家庭綜合信息服務解決方案，通過免費體驗、業務優惠等活動進行促銷和推廣。2008年，家庭客戶收入同比增長2.9%。

CDMA業務收購及接收運營

2008年，公司成功收購了CDMA移動業務，公司進入全業務運營的新時期。2008年10月至12月，在三個月的時間內，公司順利實現了CDMA業務的平穩交接運營，並迅速整合原CDMA產品及應用，完成指標梳理、流程優化等基礎管理工作。截至2008年年底，CDMA移動電話用戶為2,791萬戶；2008年第四季度公司移動業務收入為人民幣61.54億元。

在完成CDMA業務收購及接收工作以後，公司全面分析內外部環境及行業發展態勢，確定了「中高端切入，差異化經營，有效益規模發展」的移動業務發展策略。公司於2008年12月推出了「天翼」品牌，搶先佔據「互聯網手機」概念，強勢傳播，在客戶心目中打造高質量的品牌印象。依託客戶資源和多業務優勢，公司以「商務領航」和「我的e家」為基礎，在原有品牌套餐下填充移動業務元素，實現向中高端用戶的快速滲透。自2008年10月接

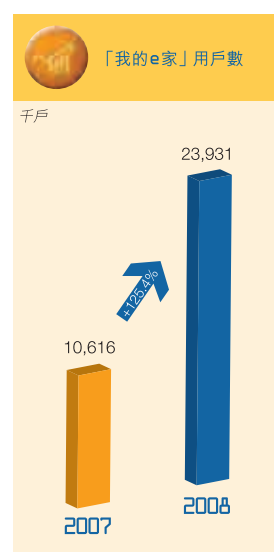
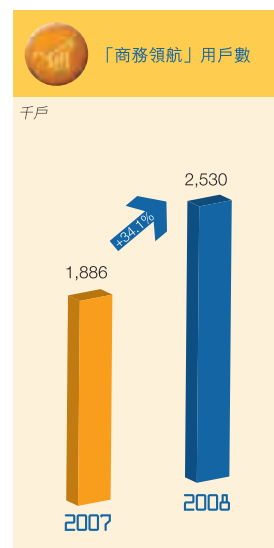

業務概覽



號碼百事通 — 信息搜索引擎及訂購服務

收移動業務以來，移動用戶數逐步止跌回升，2009年1月和2月淨增用戶數分別為102萬戶和170萬戶，用戶發展開始進入比較快速的擴展軌道。用戶數的擴張和用戶質量的提升，也帶動了移動話務量和收入的好轉。

與此同時，公司堅持創新，在產品和經營模式等方面嘗試突破，打造差異化的競爭優勢。公司已經完成了無線寬帶(C+W)、「移動全球眼」等多項差異化移動增值產品的開發和上市，努力建立可識別的比較競爭優勢。在與CP/SP的合作模式上，公司打破傳統的運營商主導模式，吸引更多的、具有活力的團隊加入產品創

新和內容運營。結合3G業務的推出，下一步公司將重點瞄準對於信息應用具有較強偏好和引領力的年輕群體，在移動互聯網信息服務與應用、終端兩個領域加強合作，為客戶提供端到端的移動互聯網使用體驗。

此外，為支撐移動業務更好發展，公司不斷完善支持融合業務、服務全客戶的渠道服務體系，並積極推動手機終端採購、管理、銷售方式的社會化。在渠道服務方面，公司加強渠道資源共享，優化服務流程，加強人員培訓，通過合併賬單、合併受理等方式支撐融合業務發展；並大力發展電子渠道，增強自助服務能力，便於用戶通過手機、網絡辦理業務；公司還著重加強北方地區營業廳等基礎設施建設，通過電子渠道與直銷渠道的結合，加快實現城市區域的密集銷售覆蓋，支撐全業務運營。在終端拓展方面，公司一方面通過用戶規模發展帶動終端產業鏈各環節積極性，逐步降低集中採購比例，加快推進終端採購的屬地化和社會化；另一方面公司加大終端定制力度，加大對終端生產商和社會銷貨商扶持力度，尤其鼓勵廠商增加在中高端手機上的投入，促進手機終端品種豐富，滿足業務發展需求。

合理配置資源支撐全業務發展

2008年公司資本支出為人民幣484.10億元，較2007年增長4.5%；資本支出佔收入比為26.2%，與2007年基本持平。公司在投資管控方面進一步強調突出重點、優化配置的原則，進一步加大了寬帶業務、增值及綜合信息服務的投資力度，保持與業務發展重點、收入增長較好的匹配。轉型業務投資力度較上年增長19.3%，投資佔比提高近12個百分點。在全業務經營對基礎設施的需求增加的情況下，繼續壓縮固網語音和通信基礎設施，較好地實現了降低投資風險的目標，提高了公司整體的投資效益。

我們全力以赴保證客戶品牌經營和規模化發展，針對政企客戶，我們順利完成了「商務領航」終端、寬帶管理系統平台建設以及「全球眼」平台的升級，以及外包呼叫中心的規模擴容和能力提升。針對家庭客戶，我們部署了e8終端管理平台，完成WLAN、光纖接入網等相關網絡建設，推進了IPTV 2.0標準化升級。針對「天翼」重點產品，我們完成了189放號的重點融合產品開發和系統建設，以及CDMA特色產品承載網絡的部署。

我們不斷提升寬帶業務的發展規模，截至2008年年底，公司服務區內城市區域基本具備2M接入帶寬提供能力，可提供8M和16M接入帶寬的線路比例分別比上年提升10個和15個百分點，Wi-Fi熱點數量達到2.5萬個，寬帶用戶端口總數達到6,269萬個。

在成功完成CDMA業務接收運營後，我們快速推進移動網絡建設和全業務準備工作，以移動業務平台建設為切入，推進業務網絡的統一和融合，成功推出了具有中國電信特色的189號段新業務。

公司在已有的、原主要支撐固網業務的IT系統基礎上，有針對性的增強了對移動業務的支撐能力，形成了固網和移動的融合IT支撐能力。在此基礎上，快速完成了聯通CDMA網絡IT系統的割接，及時實現了對全網189放號的支撐，有效保證了固網、移動融合業務推出，確保了全業務運營和全網服務的順利開展。同時，進一步提升了IT系統在分客戶群經營及全業務融合方面的支撐能力，有效地保障了業務融合、差異化經營策略。



中國電信 — 綜合信息服務提供商

2009年展望

2009年公司全面進入全業務運營。公司將落實「中高端切入，差異化經營，有效益規模發展」的移動業務發展策略，利用自身客戶和多業務優勢，打造具備競爭優勢的融合產品和服務，落實移動和互聯網融合的策略，走差異化創新道路，確保移動業務持續發展。公司將繼續堅持客戶品牌經營，聚焦中高端客戶，通過移動業務元素的填充，進一步豐富產品和服務內涵，實現品牌客戶的規模發展，依託客戶品牌和融合業務，進一步穩固傳統業務收入，並打造具備核心競爭力的綜合信息服務能力，確保公司整體健康穩定發展。

管理層對財務狀況和 經營成果的討論與分析

概要

本集團於2008年6月以人民幣55.57億元的總對價向中國電信集團公司收購了中國電信集團北京市電信有限公司(「北京公司」)的全部股權權益。由於本集團及北京公司在中國電信集團公司的共同控制下，本集團收購北京公司被視為共同控制下企業的合併，因此以聯合經營法類似(「假設聯合經營法」)的基準計算。相應地，北京公司的資產和負債按照歷史金額計算，本集團在收購以前期間的合併財務報表亦因合併北京公司的財務狀況和經營成果而重新編製。除了在本節提示以外，本集團在收購以前期間的財務數據以重新編製的金額列示。

本集團根據2008年7月與中國聯通有限公司及中國聯通股份有限公司(以下統稱「中國聯通」)簽訂的收購協議，從2008年10月1日起擁有和運營全部CDMA業務(包括中國聯通(澳門)有限公司的全部股權權益及聯通華盛通信技術有限公司99.5%股權權益)及相關資產和與CDMA用戶相關的債權債務。收購對價為人民幣438.00億元，該收購以購買法計量。

2008年，本集團的經營收入為人民幣1,868.01億元，較2007年增長3.3%。經營費用為人民幣1,816.56億元，較2007年增長26.9%；本公司股東應佔利潤為人民幣8.84億元，每股基本淨利潤為人民幣0.01元。EBITDA¹(未扣除CDMA網絡容量租賃費人民幣15.04億元)為人民幣846.96億元，EBITDA率為45.3%。

若扣除一次性初裝費收入的攤銷額並剔除小靈通資產減值、自然災害等一次性因素影響²後，本集團2008年的經營收入為人民幣1,847.79億元，較2007年增長4.0%；本公司股東應佔利潤為人民幣200.66億元，較2007年下降12.8%³，每股基本淨利潤為人民幣0.25元；EBITDA(未扣除CDMA網絡容量租賃費)為人民幣858.89億元，EBITDA率為46.5%。

¹ 我們的EBITDA代表未計淨財務成本、投資收益、應佔聯營公司的收益、所得稅、折舊及攤銷費用、物業、廠房及設備的減值損失、CDMA網絡容量租賃費和少數股東權益的利潤。由於電信業是資本密集型產業，資本開支、債務水平和財務費用可能對具有類似經營成果的公司淨利潤產生重大影響。因此，我們認為，對於像我們這樣的電信公司而言，EBITDA有助於對公司經營成果的分析。雖然EBITDA在世界各地的電信業被廣泛地用作為反映經營業績、借債能力和流動性的指標，但是按公認會計原則，它不作為衡量經營業績和流動性的尺度，也不代表經營活動產生的淨現金流量。此外，我們的EBITDA也不一定與其他公司的類似指標具有可比性。

² 自然災害損失為人民幣34.28億元，稅後影響為人民幣28.38億元；小靈通資產減值為人民幣239.54億元，稅後影響為人民幣183.66億元。

³ 扣除物業、廠房及設備重估減值，並考慮收購北京公司影響後，2007年本公司股東應佔利潤為人民幣230.10億元。

經營收入

2008年，本集團繼續堅持客戶品牌經營，大力推進綜合信息應用服務，圓滿完成CDMA業務收購及接收運營工作，經營收入保持平穩增長。2008年經營收入為人民幣1,868.01億元，較2007年增長了3.3%。若扣除一次性初裝費收入的攤銷額人民幣20.22億元和移動業務收入人民幣61.54億元（包括移動語音收入人民幣39.72億元、移動增值收入人民幣14.69億元和移動其他收入人民幣7.13億元），2008年經營收入為人民幣1,786.25億元，較2007年增長0.6%。固網收入平穩增長，主要得益於非語音收入較快增長，彌補了固網語音的下滑。固網非語音收入佔扣除一次性初裝費收入攤銷額後固網收入比逐年提高，2008年達到46.1%，比2007年提高8.9個百分點。固網非語音收入的增長，使本集團收入結構更加優化，進一步降低公司過於依賴傳統業務的風險，提高本集團應對風險的能力。

下表列示2007年和2008年各項經營收入的金額和它們的變化率：

(除百分比數字外，單位皆為人民幣百萬元)	分別截至各年度 12月31日		
	2008年	2007年	變化率
固網語音	96,331	111,625	(13.7%)
移動語音	3,972	—	不適用
互聯網	40,786	31,817	28.2%
增值服務	16,274	13,208	23.2%
綜合信息應用服務	10,853	6,573	65.1%
基礎數據及網元出租	10,231	9,183	11.4%
其他	6,332	5,182	22.2%
一次性初裝費收入	2,022	3,294	(38.6%)
總經營收入	186,801	180,882	3.3%

在以前年度，固網的月租費、本地通話費、國內長途、國際及港澳台長途、網間結算、一次性裝機費、基礎數據及網元出租收入是單獨披露的。增值服務及綜合信息應用服務的收入不是分別披露的，而是合計在「增值及綜合信息應用服務收入」項目披露。

於2008年，由於內部報告系統的變更，本集團把固網的月租費、本地通話費、國內長途、國際及港澳台長途、網間結算及一次性裝機費合計在「固網語音收入」，基礎數據及網元出租收入合計在「基礎數據及網元出租收入」，並把增值及綜合信息應用服務收入分別列示為「增值服務收入」及「綜合信息應用服務收入」。

有關的比較數字已因應本年數字而合計或分別列示。

管理層對財務狀況和 經營成果的討論與分析

固網語音

2008年，固網語音業務收入為人民幣963.31億元，較2007年的人民幣1,116.25億元減少了13.7%，佔經營收入的比重為51.6%，佔不含一次性初裝費收入攤銷額經營收入的比重為52.1%。固網語音業務收入持續下滑，主要原因是移動業務及VOIP等新的通話方式對固網語音的分流進一步加劇。

移動語音

2008年第四季度CDMA移動業務運營產生的移動語音收入為人民幣39.72億元，佔經營收入的比重和不含一次性初裝費收入攤銷額經營收入的比重均為2.1%。全業務經營後，移動業務將成為驅動收入增長的主要因素之一。

互聯網

2008年，互聯網業務收入為人民幣407.86億元，較2007年的人民幣318.17億元增長了28.2%，佔經營收入的比重為21.8%，佔不含一次性初裝費收入攤銷額經營收入的比重為22.1%。近年來，寬帶用戶規模不斷擴大，帶動了互聯網業務收入的持續快速增長。截至2008年底，本集團寬帶用戶已達4,427萬戶，較2007年底增加853萬戶，增長23.9%；同時寬帶接入用戶2008年的ARPU為人民幣83.8元，比2007年的ARPU人民幣81.4元提升人民幣2.4元，繼續保持了較高水平。

增值服務

2008年，增值服務收入為人民幣162.74億元，較2007年的人民幣132.08億元增長了23.2%，佔經營收入的比重為8.7%，佔不含一次性初裝費收入攤銷額經營收入的比重為8.8%。增長主要得益於收購CDMA業務帶來的移動增值服務收入，以及互聯網增值、固網增值中七彩鈴音等業務的高速發展。其中，收購CDMA業務後增加的移動增值服務收入為人民幣14.69億元。

綜合信息應用服務

2008年，綜合信息應用服務收入為人民幣108.53億元，較2007年的人民幣65.73億元增長了65.1%，佔經營收入的比重為5.8%，佔不含一次性初裝費收入攤銷額經營收入的比重為5.9%。增長主要得益於IT服務及應用、號百信息服務、互聯星空、視訊應用等業務的快速發展。

基礎數據及網元出租

2008年，基礎數據及網元出租業務收入為人民幣102.31億元，較2007年的人民幣91.83億元增長了11.4%，佔經營收入的比重和不含一次性初裝費收入攤銷額經營收入的比重均為5.5%。增長原因主要是非運營商客戶對網絡資源的需求增加，導致出租電路收入、IP-VPN業務收入增長較快。

其他

2008年，其他業務收入為人民幣63.32億元，較2007年的人民幣51.82億元增長了22.2%，佔經營收入的比重和不含一次性初裝費收入攤銷額經營收入的比重均為3.4%。增長主要來自於系統集成設備以及手機等終端設備的銷售收入。其中，收購CDMA業務後增加的移動其他收入為人民幣7.13億元。

一次性初裝費收入

一次性初裝費收入是用戶初次使用本集團固網服務時繳納的初始連接費的攤銷額。本集團對向用戶收取的初裝費按預計的十年服務期限攤銷。自2001年7月起，本集團對新客戶不再收取初裝費。2008年攤銷的初裝費收入為人民幣20.22億元，比2007年的人民幣32.94億元下降38.6%。

一次性初裝費收入攤銷截止期為2011年，2009年至2011年各年度應攤銷的初裝費收入分別為人民幣11.51億元、人民幣4.97億元、人民幣0.98億元。

經營費用

本集團2008年的經營費用為人民幣1,816.56億元，較2007年增長了26.9%，佔經營收入的比重由2007年的79.1%增長到97.2%，佔不含一次性初裝費收入攤銷額經營收入的比重由2007年的80.6%增長到98.3%。若剔除小靈通資產減值、自然災害等一次性因素影響後，經營費用為人民幣1,542.74億元，佔不含一次性初裝費收入攤銷額經營收入的比重為83.5%。增長的主要原因是本集團加大對轉型業務和移動業務投入，以提升本集團未來競爭力，保障公司持續健康發展。

下表列示2007年和2008年本集團各項經營費用的金額和它們的變化率：

(除百分比數字外，單位皆為人民幣百萬元)	分別截至各年度 12月31日		
	2008年	2007年	變化率
折舊及攤銷	53,880	52,607	2.4%
網絡運營及支撐成本	36,096	29,856	20.9%
銷售、一般及管理費用	27,935	24,294	15.0%
人工成本	28,946	27,419	5.6%
其他經營費用	10,632	8,965	18.6%
物業、廠房及設備的減值損失	24,167	—	不適用
其中：小靈通資產減值損失	23,954	—	不適用
總經營費用	181,656	143,141	26.9%

折舊及攤銷

2008年，折舊及攤銷為人民幣538.80億元，較2007年的人民幣526.07億元增長了2.4%，佔經營收入比重為28.8%，佔不含一次性初裝費收入攤銷額經營收入的比重由2007年的29.6%下降到29.2%。

管理層對財務狀況和 經營成果的討論與分析

網絡運營及支撐成本

2008年，網絡運營及支撐成本為人民幣360.96億元，較2007年的人民幣298.56億元增長了20.9%，佔經營收入比重為19.3%，佔不含一次性初裝費收入攤銷額經營收入的比重為19.5%。增長的主要原因是本集團加大對轉型業務的投入、自然災害的損失、新增CDMA網絡容量租賃費以及電力能源價格上漲等。

銷售、一般及管理費用

2008年，銷售、一般及管理費用為人民幣279.35億元，較2007年的人民幣242.94億元增長了15.0%，佔經營收入的比重為15.0%，佔不含一次性初裝費收入攤銷額經營收入的比重為15.1%，增長的主要原因是本集團為支撐聚焦客戶的信息化創新戰略，加大了轉型業務的營銷投入及天翼品牌的宣傳和前期投入。

人工成本

2008年，人工成本為人民幣289.46億元，較2007年的人民幣274.19億元增長5.6%，人工成本佔經營收入比重為15.5%，佔不含一次性初裝費收入攤銷額經營收入的比重為15.7%。增長的主要原因是新增聯通轉職人員以及本集團根據全業務經營需要加強了對移動通信、IP、IT、信息經營等人才的引進力度。

其他經營費用

其他經營費用主要包括網間結算支出和出售商品支出。2008年本集團其他經營費用為人民幣106.32億元，較2007年的人民幣89.65億元增長18.6%。增長的主要原因是經營移動業務後新增的網間移動結算支出和手機等終端設備銷售支出的增加。

物業、廠房及設備的減值損失

根據國際財務報告準則的有關要求，考慮到本集團全業務經營後移動發展策略對小靈通業務的影響，預計小靈通資產產生現金流的能力將大幅度降低。本集團於2008年底對小靈通資產進行了減值測試並確認了人民幣239.54億元的資產減值損失。

淨財務成本

2008年本集團財務成本淨額為人民幣50.76億元，較2007年的人民幣42.88億元增加了18.4%，其中淨利息支出增加人民幣5.64億元，主要原因是受2007年底及2008年上半年加息影響所致；匯兌損失為人民幣1.70億元，2007年的匯兌收益為人民幣1.04億元，匯兌淨損益變動主要是人民幣對日元匯率貶值所致。

盈利水平

所得稅

本集團的法定所得稅率為25%。2008年，本集團所得稅費用為人民幣-7.93億元，若剔除小靈通資產減值和自然災害等一次性因素影響後，不含一次性初裝費收入的實際稅率為21.1%。本集團實際稅率與法定稅率間存在差距，主要是因為本集團一次性初裝費收入免徵所得稅及部分處於經濟特區的分公司及西部分公司享受所得稅率15%或18%的優惠政策。此外，2008年，部分省分公司研發費用加計扣除以及新稅法實施前確認的因購買國產設備而可享受的抵稅，也是造成實際稅率低於法定稅率的原因。

本公司股東應佔利潤

2008年，本公司股東應佔利潤為人民幣8.84億元，較2007年的人民幣241.95億元減少96.3%。若扣除一次性初裝費收入的攤銷額並剔除小靈通資產減值、自然災害等一次性因素影響後，本公司股東應佔利潤為人民幣200.66億元，較2007年下降12.8%。

資本支出及現金流量

資本支出

2008年，本集團繼續實施審慎的資本支出政策，資本支出為人民幣484.10億元，較2007年的人民幣463.34億元增長4.5%。增長主要是自然災害等因素的影響。

現金流量

2008年，本集團的淨現金流入為人民幣65.22億元，2007年的淨現金流出為人民幣15.82億元。

下表列示我們2007年和2008年的現金流情況：

(人民幣百萬元)	分別截至各年度12月31日	
	2008年	2007年
經營活動產生的現金流量淨額	76,756	75,783
投資活動所用的現金流量淨額	(75,819)	(46,618)
融資活動產生/(所用)的現金流量淨額	5,585	(30,747)
現金及現金等價物增加/(減少)	6,522	(1,582)

管理層對財務狀況和 經營成果的討論與分析

2008年經營活動產生的淨現金流入為人民幣767.56億元，較2007年的人民幣757.83億元增加人民幣9.73億元。

2008年投資活動所用的現金流量淨額為人民幣758.19億元，較2007年增加人民幣292.01億元。現金淨流出增加的主要原因是本集團收購中國聯通CDMA業務支付的價款。

2008年融資活動產生的淨現金流入為人民幣55.85億元，而2007年淨現金流出為人民幣307.47億元。現金淨流入較2007年增加主要是因為本集團發行短期融資券和中期票據共計人民幣300.00億元。

營運資金

2008年底，本集團的營運資金（即總流動資產減總流動負債）為短缺人民幣1,212.91億元，比2007年短缺人民幣961.35億元增加人民幣251.56億元，短缺增加的主要原因是本集團新增短期融資券等短期債務。2008年底，本集團擁有的現金及現金等價物為人民幣278.66億元，其中人民幣現金及現金等價物佔94.2%（2007年：93.0%）。

資產負債情況

2008年，本集團繼續保持了穩健的資本結構。截止2008年底，本集團的總資產由2007年底的人民幣4,133.31億元增加至人民幣4,403.37億元；總債務由2007年底的人民幣1,057.55億元增加至人民幣1,232.79億元。總債務對總資產的比例由2007年底的25.6%上升到2008年底的28.0%。

債務

我們於2007年底和2008年底的債務分析如下：

(人民幣百萬元)	分別截至各年度12月31日	
	2008年	2007年
短期貸款	83,448	67,767
一年內到期的長期貸款	565	3,811
一年內到期的融資租賃應付款	22	24
長期貸款及應付款（不包括一年內到期的部分）	39,226	34,148
融資租賃應付款項（不包括一年內到期的部分）	18	5
總債務	123,279	105,755

2008年底，本集團的總債務為人民幣1,232.79億元，較2007年底增加了人民幣175.24億元。增加的主要原因是本集團發行了短期融資券和中期票據。本集團的總債務中，人民幣貸款、美元貸款、日元貸款、歐元貸款分別佔97.2%（2007年：96.4%）、0.7%（2007年：1.0%）、1.5%（2007年：1.8%）和0.6%（2007年：0.8%）。債務中固定利率貸款佔87.2%（2007年：70.7%），其餘為浮動利率貸款。於2008年12月31日，本集團並無抵押任何資產作債務之抵押品（2007年：無）。

本集團大部分業務獲得的收入和支付的費用都以人民幣進行交易，因此本集團並無任何外匯波動引致的重大風險。

於2008年12月31日，本集團的未動用信貸額度為人民幣1,282.31億元（2007年：人民幣368.23億元）。

合約承諾

(人民幣百萬元)	總額	各期間到期應付款項					其後
		2009年	2010年	2011年	2012年		
		1月1日- 2009年 12月31日內	1月1日- 2010年 12月31日內	1月1日- 2011年 12月31日內	1月1日- 2012年 12月31日內		
短期貸款	85,576	85,576	—	—	—	—	
長期貸款及應付款	48,407	2,498	3,558	12,011	1,457	28,883	
融資租賃應付款	40	22	18	—	—	—	
經營性租賃承諾	3,092	830	595	479	380	808	
資本承諾	3,912	3,912	—	—	—	—	
合約承諾總額	141,027	92,838	4,171	12,490	1,837	29,691	

註：短期貸款、長期貸款及應付款和融資租賃應付款包括已確認及未確認的應付利息，上述列示金額並未折現。

董事、監事及 高級管理人員簡歷

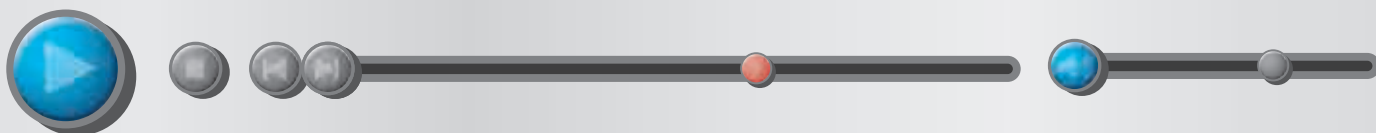

1. 王曉初
2. 尚 冰
3. 吳安迪
4. 張繼平
5. 張晨霜
6. 楊小偉
7. 楊 杰
8. 孫康敏





1. 王曉初

51歲，本公司董事長兼首席執行官。王先生於1989年畢業於北京郵電學院，於2005年獲得香港理工大學頒發的工商管理博士學位。王先生曾先後歷任浙江省杭州市電信局副局長、局長，天津市郵電管理局長，中國移動(香港)有限公司董事長兼首席執行官，中國移動通信集團公司副總經理，中國通信服務股份有限公司董事長兼非執行董事等職務，現兼任中國電信集團公司總經理及中國通信服務股份有限公司榮譽董事長。他曾主持開發中國電信電話網絡管理系統等信息科技項目，並因此獲得國家科學技術進步三等獎及原郵電部科學技術進步一等獎等。王先生擁有超過28年豐富的電信行業管理經驗。

2. 尚冰

53歲，本公司執行董事、總裁兼首席運營官。尚先生為高級經濟師，於1982年畢業於瀋陽化工學院，獲化工學士學位，於2002年畢業於美國紐約州立大學工商管理專業，獲工商管理碩士學位，並於2005年獲得香港理工大學工商管理博士學位。尚先生曾經先後擔任遼寧省工業技術開發中心主任、遼寧省經濟技術開發公司副總經理及總經理、中國聯合通信有限公司(「聯通集團」)遼寧分公司副總經理及總經理、聯通集團副總裁、聯通集團董事、聯通集團總裁及中國聯通股份有限公司執行董事兼總裁。此外，尚先生亦曾擔任中國聯合通信股份有限公司和中國聯通有限公司董事及總裁。現兼任中國電信集團公司副總經理。尚先生具有豐富的管理經驗及電信行業從業經驗。

3. 吳安迪

54歲，本公司執行董事、執行副總裁兼財務總監，負責本公司財務管理工作。吳女士為高級會計師，於1983年畢業於北京經濟學院，獲財政貿易專業學士學位，1996年至1998年在中國社會科學院商業經濟管理專業攻讀研究生。於2000年5月加入中國電信集團公司之前，曾擔任信息產業部經濟調節與通信清算司司長、郵電部財務司處長、副司長與司長，現兼任中國電信集團公司副總經理。吳女士在中國電信行業經濟財務管理方面擁有27年豐富經驗。

董事、監事及 高級管理人員簡歷



4. 張繼平

53歲，本公司執行董事兼執行副總裁。張先生為教授級高級工程師，於1982年畢業於北京郵電大學，獲無線通信工程系工學學士學位。1986至1988年在東北工學院攻讀計算機應用研究生課程。2004年獲得香港理工大學工商管理博士學位。於2000年5月加入中國電信集團公司之前，曾任中國郵電電信總局副局長、遼寧省郵電管理局副局長與遼寧省郵電管理局電信技術中心主任，現兼任中國電信集團公司副總經理。張先生在中國電信行業擁有27年之網絡經營管理經驗。

5. 張晨霜

57歲，本公司執行董事兼執行副總裁。張先生為高級經濟師，畢業於中央黨校，擁有香港理工大學工商管理碩士學位。張先生曾任中國移動有限公司執行董事兼副總經理、中國移動通信集團公司副總裁、中國移動通信有限公司董事、中國移動通信集團公司總經理助理、內蒙古郵電管理局局長、郵電部辦公廳副主任，現兼任中國電信集團公司副總經理。張先生擁有超過29年的電信行業豐富經驗。

6. 李平

55歲，本公司執行副總裁。李先生於1976年畢業於北京郵電大學無線電通信專業，1989年獲得位於布法羅之紐約州立大學工商管理碩士學位。李先生歷任中國電信(香港)國際有限公司董事長兼總經理、中國移動(香港)有限公司副董事長兼常務副總經理，以及中國郵電電信總局副局長、中國電信股份有限公司執行董事等職，現兼任中國電信集團公司副總經理及中國通信服務股份有限公司董事長兼執行董事。李先生在中國電信行業擁有33年之經營及管理經驗及廣泛之上市公司管理經驗。



7. 楊小偉

45歲，本公司執行董事兼執行副總裁。楊先生為高級工程師，於1998年畢業於重慶大學計算機應用專業，獲本科學士學位，於2001年畢業於重慶大學管理工程系計算機技術專業，獲工學碩士學位。楊先生曾經先後擔任重慶電信局局長助理及副局長、重慶電信管理局副局長及重慶市通信管理局局長、聯通集團重慶分公司總經理及廣東分公司總經理、聯通集團副總裁、聯通集團董事及中國聯通股份有限公司執行董事兼副總裁。楊先生亦曾擔任中國聯通有限公司董事及副總裁和聯通華盛通信技術有限公司董事長，現兼任中國電信集團公司副總經理。楊先生具有豐富的管理經驗及電信行業從業經驗。

8. 楊杰

47歲，本公司執行董事兼執行副總裁。楊先生為教授級高級工程師，1984年畢業於北京郵電大學無線電工程專業，其後獲得挪威管理學院通信信息管理碩士學位。楊先生曾任山西省郵電管理局副局長，山西省電信公司總經理，中國電信集團公司北京研究院副院長，中國電信北方電信事業部總經理等職，現兼任中國電信集團公司副總經理。楊先生在中國電信行業擁有25年之經營及管理經驗。

9. 孫康敏

52歲，本公司執行董事兼執行副總裁。孫先生為高級工程師，擁有香港大學工商管理碩士學位。孫先生曾任四川省信息產業廳廳長，四川省通信管理局局長，四川省電信有限公司董事長、總經理等職，現兼任中國電信集團公司副總經理。孫先生在中國電信行業擁有25年之經營管理經驗。

董事、監事及 高級管理人員簡歷



10. 李進明

57歲，本公司非執行董事。李先生現任廣東省廣晟資產經營有限公司（為本公司內資股股東之一）董事長及深圳市中金嶺南有色金屬股份有限公司董事長。李先生畢業於廣東省廣播電視大學，在中山大學嶺南學院世界經濟專業國際工商管理方向研究生進修班結業，獲得中山大學嶺南學院高級工商管理碩士（EMBA）學位。李先生曾任廣東省紀委處長、副廳級室主任，廣東省廣晟資產經營有限公司董事、副總經理等職務。李先生在企業管理方面擁有豐富的經驗。

11. 吳基傳

71歲，本公司獨立非執行董事。吳先生為教授級高級工程師。吳先生現任電信與經濟專家委員會名譽主席、中國電子學會理事長、中國通信學會名譽理事長。吳先生於1959年畢業於北京郵電學院有線電通信工程系，曾任郵電部副部長、部長，國家無線電管理委員會常務副主任，國務院信息化工作領導小組副組長，信息產業部部長，第八屆、第十屆全國人大代表，第十屆全國人大常務委員會委員，全國人大教育科學文化衛生委員會副主任委員。

12. 秦曉

61歲，本公司獨立非執行董事。秦先生為英國劍橋大學經濟學博士。秦先生現任招商局集團有限公司董事長、招商銀行股份有限公司董事長；第十一屆全國政協委員、香港中國企業協會名譽會長、清華大學經濟管理學院和中國人民銀行研究生部兼職教授。在任職於招商局集團之前，曾任中國國際信託投資公司總經理、副董事長、中信實業銀行董事長。秦曉博士曾任第九屆全國人大代表、第十屆全國政協委員、國家外匯管理局外匯政策顧問、日本豐田公司國際諮詢委員會委員，並於2001年擔任亞太經合組織工商諮詢理事會主席。曾在學術刊物上發表多篇有關經濟學和經濟管理方面的論文並出版了專著。



13. 謝孝衍

61歲，本公司獨立非執行董事。謝先生現任中國海洋石油有限公司、中國建設銀行股份有限公司、永亨銀行有限公司、林麥集團有限公司、中化化肥控股有限公司及澳門博彩控股有限公司獨立非執行董事，亦為武漢市人民政府國際諮詢顧問團主席。謝先生是英格蘭及韋爾斯特許會計師公會及香港會計師公會資深會員。謝先生乃香港會計師公會之前會長，1976年加入畢馬威會計師事務所，1984年成為合夥人，2003年3月退休。由1997年至2000年謝先生出任畢馬威中國之非執行主席，並為畢馬威中國事務委員會委員。謝先生畢業於香港大學。

14. 史美倫

59歲，本公司獨立非執行董事。史女士現為香港地區第十一屆全國人大代表、中國人民政治協商會議上海市第十一屆常委會委員、中國證監會國際顧問委員會副主席、香港特別行政區政府行政會議成員、香港上海滙豐銀行有限公司非執行副主席、交通銀行股份有限公司非執行董事；香港交易及結算所有限公司、德昌電機控股有限公司、寶山鋼鐵股份有限公司及塔塔諮詢服務有限公司的獨立非執行董事。史女士於2001年2月至2004年9月任中國證監會副主席；1991年至2001年在香港證監會工作，先後出任企業融資部助理總監、高級總監、執行董事及副主席。史女士於1982年獲美國聖達嘉娜大學法律博士學位。

15. 徐二明

59歲，本公司獨立非執行董事。現任中國人民大學研究生院副院長，教授、博士生導師，中國人民大學第十屆校學術委員會副秘書長，中國人民大學第三屆校務委員會委員，兼任國務院學位委員會第六屆工商管理學科評議組成員，中國企業管理研究會副會長，北京現代企業研究會會長，享受國務院政府特殊津貼。

徐教授多年從事戰略管理、組織理論、國際管理和教育管理等方面的研究，主持研究過多項國家自然科學基金會、國家社科和省部級課題。撰寫了《企業戰略與創新研究》、《企業戰略管理》、《國際企業管理概論》等多部著作和案例集，在國內外期刊上發表如「中國上市公司國有股權對創新戰略選擇和績效的影響研究」等數十篇學術論文，並在《經濟日報》撰寫過專欄。曾榮獲教育部全國普通高等學校優秀教材一等獎，教育部國家級教學成果獎二等獎、國家精品課程等多個獎項。徐教授被國內十餘所大學聘為兼職教授，兩次擔任美國Fulbright學者，先後在美國布法羅紐約州立大學、斯克蘭頓大學、澳大利亞悉尼科技大學、日本九州大學以及香港理工大學任教。

董事、監事及 高級管理人員簡歷

翁順來

46歲，本公司助理財務總監、合資格會計師兼公司秘書。翁先生是香港會計師公會資深會員、英國特許公認會計師公會資深會員和澳洲註冊會計師。翁先生具有超過二十年的上市公司的審計、公司秘書及高級財務管理經驗。

王其

54歲，本公司財務主任。王先生為高級會計師，畢業於北京郵電學院及澳大利亞國立大學，具有國際管理之碩士學位。王先生曾任安徽省郵電管理局副局長、中國電信集團安徽省電信公司副總經理，在二零零零年調往中國電信集團總部。王先生現兼任中國電信集團公司財務部總監。王先生具有34年中國電信行業之管理及會計經驗。

監事

肖金學

45歲，本公司監事會主席。肖先生現任本公司新疆分公司總經理。肖先生於1987年畢業於北京郵電學院，主修管理工程專業，獲碩士學位。肖先生歷任郵電部管理幹部學院企管系主任、副院長，中國電信集團北京研究院常務副院長、中國電信股份有限公司企業戰略部總監等職務。肖先生為教授級高級工程師，在中國電信行業具有22年的管理經驗。

朱立豪

68歲，本公司監事會獨立監事。朱女士為高級審計師，中國註冊會計師，於1963年畢業於北京礦業學院工程經濟專業。朱女士曾任國家審計署工業交通司之副處長、處長、副司長及司長、審計署外交外事審計局之局長。朱女士有40多年管理及豐富的審計經驗。

馬玉柱

55歲，本公司監事會監事（職工代表）。馬先生現任本公司企業文化部總監。馬先生於1982年畢業於北京郵電大學，主修通信專業；曾於2000年在職就讀澳大利亞國立大學，2001年獲得國際工商管理碩士學位。馬先生曾任中國通信建設第一工程局局長、中國郵電電信總局工程綜合處處長等職務。馬先生為高級工程師，在電信行業有30多年的通信建設和運營管理經驗。

徐蔡燎

45歲，本公司監事會監事。徐先生現任本公司企業戰略部處長。徐先生於1987年畢業於北京大學法律系，獲法學碩士學位。歷任國家經濟體制改革委員會處長、彩虹集團香港公司董事總經理等職務。徐先生於1988年獲得國家執業律師資格。徐先生在公司治理、組織發展及流程管理等方面富有經驗。

韓芳

36歲，本公司監事會監事。韓女士現任本公司審計部處長。韓女士1995年畢業於北京郵電大學，主修管理工程專業，獲學士學位。2007年獲得挪威管理學院工商管理碩士學位。韓女士曾在中國華信郵電經濟開發中心、中國電信集團公司審計部從事財務和審計工作。韓女士為國際內部審計師、中國註冊會計師和高級會計師，有14年的財務和審計經驗。

董事會 報告書

中國電信股份有限公司(「本公司」)董事會(「董事會」)謹此呈列截至2008年12月31日止年度的本公司董事會報告書及本公司及其附屬公司(「本集團」)按照國際財務報告準則編製的經審核的財務報表。

主要業務

本公司及本集團主要為服務區內的用戶提供綜合性固定通信業務、移動通信業務等基礎電信業務，以及互聯網接入服務業務、信息服務業務等增值電信業務以及其他相關業務。

業績

本集團截至2008年12月31日止年度的業績及本公司及本集團於當日的財務狀況列載於本年報的第90頁至第154頁經審核的財務報表。

股息

董事會建議截至2008年12月31日止年度期末股息按相當於每股港幣0.085元計算，合計約為人民幣60.63億元。有關股息的方案將呈交予將於2009年5月26日召開的股東週年大會予以審議。股息將以人民幣計值及宣佈。內資股的股息將以人民幣支付，H股的股息將以港幣支付。相關折算匯率按股東大會宣派股息之日前一周的中國人民銀行公佈的人民幣兌換港幣平均賣出價計算。有關期末股息經股東週年大會批准後預計於2009年6月30日前後支付。

根據2008年實施的《中華人民共和國企業所得稅法》以及《中華人民共和國企業所得稅法實施條例》的規定，自2008年1月1日起，凡中國境內企業向非居民企業股東派發2008年1月1日起的會計期間之股息時，需代扣代繳企業所得稅，並以支付人為扣繳義務人。有關具體事宜，請參照本公司另行發出的相關公告。

移動業務

本公司於2008年下半年以人民幣438.00億元的對價收購了中國聯通CDMA移動業務、相關資產和負債及股權，並與中國電信集團公司達成CDMA網絡容量租賃協議；2009年1月，本公司獲准經營CDMA2000第三代移動通信業務。本公司特別股東大會已於2009年3月12日批准修改公司章程，將CDMA2000第三代移動通信業務納入本公司的經營範圍。上述安排使本集團得以充分發揮網絡資源、營銷網絡及運營經驗，與原有業務產生互補與協同效應，迅速進入中國快速發展的移動通信市場，並為客戶提供全業務服務，提升核心競爭能力，為客戶及股東創造更大的價值。

本公司董事和高級管理人員

下表列載了有關本公司截至目前的董事和高級管理人員的資料：

姓名	年齡	在本公司擔任的職務	委任日期
王曉初	51	董事長兼首席執行官	2004年12月20日
尚冰	53	執行董事、總裁兼首席運營官	2008年9月9日
吳安迪	54	執行董事、執行副總裁兼財務總監	2002年9月10日
張繼平	53	執行董事兼執行副總裁	2002年9月10日
張晨霜	57	執行董事兼執行副總裁	2007年8月31日
李平	55	執行副總裁	2002年9月10日
楊小偉	45	執行董事兼執行副總裁	2008年9月9日
楊杰	47	執行董事兼執行副總裁	2004年10月20日
孫康敏	52	執行董事兼執行副總裁	2004年10月20日
李進明	57	非執行董事	2004年12月20日
吳基傳	71	獨立非執行董事	2008年9月9日
秦曉	61	獨立非執行董事	2008年9月9日
謝孝衍	61	獨立非執行董事	2005年9月9日
史美倫	59	獨立非執行董事	2008年9月9日
徐二明	59	獨立非執行董事	2005年9月9日
翁順來	46	助理財務總監、合資格會計師兼公司秘書	2005年2月1日
王其	54	財務主任	2002年9月10日

2008年9月9日，本公司第二屆董事會屆滿，冷榮泉先生、李平先生、張佑才先生、羅康瑞先生、石萬鵬先生不再擔任本公司董事職務，本公司第二屆董事會其餘董事經2008年9月5日召開之特別股東大會選舉均繼續擔任第三屆董事會董事職務。同日，該次特別股東大會新選舉尚冰先生、楊小偉先生、吳基傳先生、秦曉先生和史美倫女士自2008年9月9日起為本公司第三屆董事會董事。

本公司監事

下表列載了有關本公司截至目前監事的資料：

姓名	年齡	在本公司擔任的職務	委任日期
肖金學	45	監事會主席	2007年5月29日
朱立豪	68	獨立監事	2002年9月10日
馬玉柱	55	監事(職工代表)	2005年9月9日
徐蔡燎	45	監事	2005年9月9日
韓芳	36	監事	2008年9月9日

2008年9月9日，本公司第二屆監事會屆滿，王海雲女士不再擔任本公司監事職務。第二屆監事會監事肖金學先生、朱立豪女士和徐蔡燎先生經2008年9月5日召開的特別股東大會選舉繼續擔任本公司第三屆監事會監事。同日，該次特別股東大會選舉韓芳女士自2008年9月9日起任本公司第三屆監事會監事。馬玉柱先生已由本公司職工代表大會繼續推選為由職工代表出任的監事。

股本

於2008年12月31日，本公司股本總額為人民幣80,932,368,321元，分為80,932,368,321股每股面值人民幣1.00元的股份。本公司於2008年12月31日的股本由以下構成：

股票類別	截至2008年 12月31日的 股份數目	佔截至2008年 12月31日的 發行股份總數 的百分比(%)
內資股(總數)：	67,054,958,321	82.85
由以下公司持有的內資股：		
中國電信集團公司	57,377,053,317	70.89
廣東省廣晟資產經營有限公司	5,614,082,653	6.94
浙江省財務開發公司	2,137,473,626	2.64
福建省國有資產投資控股有限責任公司	969,317,182	1.20
江蘇省國信資產管理集團有限公司	957,031,543	1.18
H股總數(包括美國存託股份)	13,877,410,000	17.15
合計	80,932,368,321	100.00

在本公司股份及相關股份中的重大權益與淡倉

截至2008年12月31日，根據《證券及期貨條例》第336條規定須存置之權益登記冊的記錄，有權在本公司股東大會上行使或控制行使5%或以上投票權的人士（不包括董事、監事）在本公司之股份或股本衍生工具的相關股份中的權益或淡倉如下：

股東名稱	股份數目	股份類別	佔類別發行股本的比例	佔發行總股份的比例	身份
中國電信集團公司	57,377,053,317 (好倉)	內資股	85.57%	70.89%	實益擁有人
廣東省廣晟資產經營有限公司	5,614,082,653 (好倉)	內資股	8.37%	6.94%	實益擁有人
RFS Holdings B.V.	907,191,530 (好倉)	H股	6.54%	1.12%	受控制法團的權益
	1,180,327,134 (淡倉)	H股	8.51%	1.46%	受控制法團的權益
JPMorgan Chase & Co.	836,933,193 (好倉)	H股	6.03%	1.03%	177,814,577股 為實益擁有人； 90,202,000股 為投資經理；及 568,916,616股 為保管人—法團/ 核准借出代理人
	98,549,345 (淡倉)	H股	0.71%	0.12%	實益擁有人
	568,916,616 (可供借出的股份)	H股	4.10%	0.70%	保管人—法團/ 核准借出代理人
Barclays PLC	828,576,318 (好倉)	H股	5.97%	1.02%	受控制法團的權益
	2,052,000 (淡倉)	H股	0.01%	0.003%	受控制法團的權益

除上述披露之外，截至2008年12月31日，在根據《證券及期貨條例》第336條規定須存置之權益登記冊中，並無任何其他人在本公司之股份或股本衍生工具的相關股份中擁有權益或持有淡倉的任何記錄。

董事會 報告書

董事和監事在本公司股份、相關股份及債權證的權益和淡倉

截至2008年12月31日，本公司各位董事、監事在本公司或其相關法團（定義見《證券及期貨條例》第XV部份）的股份、股本衍生工具的相關股份或債權證中概無擁有任何根據《證券及期貨條例》第352條規定須在存置之權益登記冊中記錄、或根據《上市公司董事進行證券交易的標準守則》的規定需要通知本公司和香港聯合交易所之權益或淡倉。

42

截至2008年12月31日，本公司未授予本公司董事、監事或其配偶或十八歲以下子女認購本公司或其任何相關法團的股份或債權證的任何權利，且以上各人亦未行使認購上述股份或債權證的任何權利。

董事和監事在合同中的權益

除服務合同以外，截至2008年12月31日止年度，本公司董事和監事未在本公司或其任何控股公司或附屬公司或其任何控股公司之附屬公司訂立的任何重要合同中享有任何直接或間接重大權益。本公司董事或監事亦無與本公司簽訂任何一年內若由本公司終止合約時須作出賠償（除法定賠償外）的服務合約。

董事及監事的薪酬

所有董事及監事2008年薪酬之詳情列載於本年度經審核的財務報表附註27。

股份的買賣或贖回

本公司及各附屬公司在本報告期內概無購買、出售或贖回本公司的任何證券。

公眾持股量

基於本公司可公開查詢之數據及據董事所知，截至本報告日期為止，本公司一直維持《上市規則》所規定的及香港聯合交易所同意的公眾持股量。

財務資料概要

本集團截至2008年12月31日止5個年度的經營業績、資產和負債之概要列載於本年報第155頁至第156頁。

銀行貸款及其他借貸

本集團的銀行貸款及其他借貸之詳情列載於本年度經審核的財務報表附註15。

資本化利息

本集團截至2008年12月31日止年度的資本化利息之詳情列載於本年度經審核的財務報表附註25。

固定資產

本集團截至2008年12月31日止年度的固定資產變動列載於本年度經審核的財務報表附註3。

儲備

根據本公司之章程(「章程」)第一百四十七條，若按照中國會計準則及規定編製的財務報表與按照國際會計準則或本公司股份在中國境外上市地方的會計準則編製的財務報表之間存在重大差異，在分配有關會計期稅後利潤時則應以兩者之中較低值為準。截至2008年12月31日，本公司按照以上所進行的計算及包括提議為2008年期末股息的可供分配的儲備為人民幣351.73億元。

因本公司2008年度按照中國會計準則計算的經營結果為淨虧損，按照中國《公司法》及公司章程規定，本公司本年度不提取法定盈餘公積和任意盈餘公積。

本公司及本集團截至2008年12月31日止年度的儲備變動詳情列載於本年度經審核的財務報表附註20。

捐款

截至2008年12月31日止年度，本集團作出慈善及其他捐款合共人民幣0.42億元。

附屬公司和聯營公司

於2008年12月31日，本公司的附屬公司和本集團的聯營公司的詳情分別列載於本年度經審核的財務報表附註7和附註8。

權益變動

請參閱本年度經審核的財務報表所列載的合併權益變動表(年報第95頁)。

退休福利

本集團提供的退休福利的詳情列載於本年度經審核的財務報表附註36。

股票增值權

本公司提供的股票增值權計劃的詳情列載於本年度經審核的財務報表附註37。

董事會 報告書

優先認股權

本公司之章程未就優先認股權作出規定，不要求本公司按股東的持股比例向現有股東發售新股。

主要客戶和供貨商

截至2008年12月31日止年度，本集團從首5家最大客戶獲取的收入不超過本集團之經營收入總額的30%。

截至2008年12月31日止年度，本集團向首5家最大設備供貨商的採購額不超過本集團之年度總採購額的30%。

據董事會瞭解，本公司董事及其聯繫人以及任何持有本公司5%以上發行股本的股東在上述供貨商中均未持有任何權益。

持續關連交易

下表列示了截至2008年12月31日止年度本集團的持續關連交易金額：

交易	本集團 (人民幣百萬元)	持續關連交易 年度限額 (人民幣百萬元)
分攤的集中服務費用	250	500
網間互聯結算費淨支出	599	不適用 ¹
中國電信集團公司 ² 及其附屬公司 (「中國電信集團」)提供的綜合服務	1,190	1,600
互相租賃房屋	388	510
中國電信集團提供的IT服務	457	490
中國電信集團提供的工程服務	7,877	8,327
中國電信集團提供的後勤服務	2,297	2,500
中國電信集團提供的末梢電信服務	4,536	4,850
CDMA網絡容量租賃費	1,397 ³	4,000

¹ 根據香港聯交所於2008年7月31日向本公司發出的豁免函，本公司就網間互聯結算安排協議毋須設立年度總金額上限。

² 中國電信集團公司為本公司的控股股東，根據上市規則，中國電信集團公司及其附屬公司皆為本公司的關連人士。

³ CDMA網絡容量租賃費已扣除中國電信集團向本公司支付的網絡容量維護相關成本人民幣1.07億元。

集中服務協議

集中服務包括本公司向中國電信集團公司提供大客戶管理服務、網管中心服務、業務支撐中心服務，本集團使用中國電信集團公司提供的場地等有關管理及運營服務，以及雙方共同使用國際電信設施等。集中服務協議項下就管理業務的服務和場地使用所發生的總成本，由協議雙方根據各自的收入的比例分攤。至於國際電信設施的使用的運營成本，由協議雙方根據各自的國際來去話總量按比例分攤。

本公司與中國電信集團公司已於2007年12月26日及2008年3月31日簽署了關於集中服務協議的補充協議。補充協議規定本公司使用中國電信集團公司提供的場地，應按實際使用及應分攤的場地面積向中國電信集團公司支付場地使用費，場地使用費由雙方基於可比市場價格協商確定；雙方共同使用第三方國際電信設施以及接受第三方服務的維護恢復費用等、雙方共同使用中國電信集團公司國際設施的使用費按雙方各自的國際及港澳台話音來去話務量除以雙方的國際及港澳台話音來去話務總量的比例攤分，使用第三方國際電信設施以及接受第三方服務的維護恢復費用等由每年實際發生費用確定，雙方共同使用中國電信集團國際設施的使用費由雙方參照市場價格協商確定。

集中服務協議已於2008年12月15日進一步續期至2009年12月31日，期滿後將可續展1年，次數不限，除非本公司提前3個月向中國電信集團公司提出不再續約的書面通知。

綜合服務協議

綜合服務框架協議是就中國電信集團公司跨省提供予本公司採購電信設備如光纜、網絡設計、軟件升級、系統集成、電話卡生產等綜合服務而簽訂。綜合服務框架協議項下提供的綜合服務按照下列要求定價：(1)政府定價；(2)如無政府定價，按照政府指導價；(3)如無政府定價或政府指導價，按照市場價確定，即獨立第三方在日常業務中提供同類服務之價格；(4)如任何以上均不適用，採用雙方協商的方式確定，但該協商價格應以合理成本加合理利潤的方式確定，其中「合理成本」是指由雙方協商確定之成本。

綜合服務框架協議已於2008年12月31日到期。在公司完成收購CDMA業務的情況下，為簡化公司關聯交易管理，經本公司與中國電信集團公司友好協商，雙方決定不再續約。綜合服務框架協議項下的各類跨省交易已根據具體交易內容歸入本公司其他持續性關聯交易中。

網間互聯結算安排協議

根據網間互聯結算安排協議規定，被叫方所在地的本地接入網絡的電話運營商，有權向通話發起方網絡的電話運營商收取費用，結算標準目前為每分鐘人民幣0.06元，由工業和信息化部制定。

董事會 報告書

本公司與中國電信集團公司已於2008年7月27日簽署了關於網間互聯結算安排協議的補充協議。補充協議規定本公司為本地呼叫的主叫方時，需要按每分鐘人民幣0.06元向中國電信集團公司支付費用，同時規定增加天津市、河北省、黑龍江省、吉林省、遼寧省、山西省、河南省、山東省、內蒙古自治區、西藏自治區為結算地點。

網間互聯協議已於2008年12月31日按其條款進一步續期，其有效期延長2年至2010年12月31日止，期滿後可續展3年，次數不限，除非本公司提前3個月向中國電信集團公司提出不再續約的書面通知。

房屋租賃框架協議

房屋租賃框架協議是就本公司與中國電信集團公司及／或其聯繫人相互租賃房屋的事宜而簽訂。

房屋租賃框架協議項下的物業租金是按照市場價格而定，同時參考有關當地物價局規定的費率標準，以及物業租賃時雙方的具體需要。物業租金每三年重新核定一次。

房屋租賃框架協議已於2008年12月15日進一步續期至2009年12月31日，期滿後可續展1年，次數不限，除非本公司提前3個月向中國電信集團公司提出不再續約的書面通知。

IT服務框架協議

IT服務框架協議是就本公司與中國電信集團公司及／或其聯繫人就後者向前者提供若干信息科技服務，例如辦公室自動化、軟件調試等而簽訂。

中國電信集團公司及／或其聯繫人有權參與投標過程，為本公司按照有關的IT服務框架協議提供項下的服務，其費用標準為參照通過投標過程獲得的市場價格。如果中國電信集團公司及／或其連絡人提供服務的條款和條件至少與另一位獨立第三方的投標者的條件同等優厚，則本集團可將投標授予中國電信集團公司及／或其聯繫人。

本公司與中國電信集團公司已於2008年12月15日簽署了關於IT服務框架協議的補充協議，修訂IT服務框架協議的若干條款，以使本集團、中國電信集團公司及／或其聯繫人可相互提供包括跨省交易在內的IT服務。

IT服務框架協議已於2008年12月15日進一步續期至2009年12月31日，期滿後可續展1年，次數不限，除非本公司提前3個月向中國電信集團公司提出不再續約的書面通知。

物資採購框架協議

根據物資採購框架協議，中國電信集團公司及／或其聯繫人向本公司提供綜合採購服務，包括投標管理、技術規格核實及安裝服務。上述採購服務的佣金最高比例按照以下方法計算：(1)採購進口電信設施的佣金不超過合同價的1%；或(2)採購國內電信物資和其他國內非電信物資的佣金最多為合同價的3%。

本公司與中國電信集團公司已於2008年12月15日簽署了關於物資採購框架協議的補充協議，修訂物資採購框架協議的若干條款，以使本集團、中國電信集團公司及／或其聯繫人可相互提供包括跨省交易在內的物資採購服務，同時物資採購服務項目擴展為綜合採購服務、銷售自產電信物資、轉售購買的第三方設備，投標管理、技術規格審核、倉儲和運輸及安裝服務等。

物資採購框架協議已於2008年12月15日進一步續期至2009年12月31日，期滿後可續展1年，次數不限，除非本公司提前3個月向中國電信集團公司提出不再續約的書面通知。

工程設計施工服務框架協議

工程設計施工服務框架協議規範中國電信集團公司及／或其聯繫人參加競投為本公司提供建設、設計、設備安裝與測試服務等項目，及／或擔任本公司之工程項目建設及監理總承包商等服務。工程服務費用參照市場價格釐定。對價值超過人民幣50萬元的工程設計或工程監理項目，或任何一個價值超過人民幣200萬元的工程施工項目，應以招標確定的價格為準。

本公司與中國電信集團公司已於2008年7月27日簽署了關於工程設計施工服務框架協議的補充協議。修訂工程設計施工服務框架協議的若干條款，中國電信集團公司及／或其聯繫人可向本公司提供包括跨省交易在內的工程設計施工服務。

工程設計施工服務框架協議已於2008年12月31日按其條款進一步續期至2009年12月31日止，期滿後可續展3年，次數不限，除非本公司提前3個月向中國電信集團公司提出不再續約的書面通知。

後勤服務框架協議

後勤服務框架協議是就中國電信集團公司及／或其聯繫人向本公司提供文化、教育、物業管理、車輛服務、保健及醫療服務、酒店及會議服務、社區和衛生服務而簽訂。後勤服務框架協議中有關後勤服務的定價原則和上述綜合服務框架協議規定的定價原則一致。

本公司與中國電信集團公司已於2008年12月15日簽署了關於後勤服務框架協議的補充協議，修訂後勤服務框架協議的若干條款，中國電信集團公司及／或其聯繫人可向本公司提供包括跨省交易在內的後勤服務。

後勤服務框架協議已於2008年12月15日進一步續期至2009年12月31日，期滿後可續展3年，次數不限，除非一方於屆滿前提前3個月向另一方提出不再續約的書面通知。

末梢電信服務框架協議

末梢電信服務框架協議是就中國電信集團公司及／或其聯繫人向本公司提供若干維修和維護服務，包括電信設備維修、防火設備和電話亭維護以及其他用戶服務而簽訂。末梢電信服務框架協議中有關末梢電信服務的定價原則和上述綜合服務框架協議規定的定價原則一致。

董事會 報告書

本公司與中國電信集團公司已於2008年7月27日簽署了關於末梢電信服務框架協議的補充協議，修訂工程設計施工服務框架協議的若干條款，中國電信集團公司及／或其聯繫人可向本公司提供包括跨省交易在內的末梢電信服務。

末梢電信服務框架協議已於2008年12月31日按其條款進一步續期至2009年12月31日止，期滿後將可續展3年，次數不限，除非一方於屆滿前提前3個月向另一方提出不再續約的書面通知。

48 CDMA網絡容量租賃協議

根據本公司與中國電信集團公司於2008年7月27日簽訂的《CDMA網絡容量租賃協議》，中國電信集團公司同意將CDMA網絡容量租賃給本公司，並且本公司擁有使用及運營CDMA網絡以及提供CDMA業務的獨家專有權。CDMA網絡容量的租賃費為本公司各年度的經審核CDMA業務收入（計算是以CDMA收入總額扣除由CDMA業務產生的一次性不可退還收入和商品銷售收入）的28%，截至2008年及2009年12月31日止年度各年並無年度最低租賃費。截至2010年12月31日止年度，最低租賃費為截至2009年12月31日止年度本公司向中國電信集團公司支付的當年年租費總額的90%。網絡建設成本由中國電信集團公司承擔，容量維護相關成本由本公司及中國電信集團公司按照雙方約定的方式分攤。

根據《CDMA網絡容量租賃協議》，中國電信集團公司已向本公司授予購買CDMA網絡的購買選擇權。本公司可全權決定於CDMA租約期內任何時間或租約屆滿後一年內行使購買選擇權。本公司並無因獲得購買選擇權而支付或將需要支付任何權力金。

《CDMA網絡容量租賃協議》有效期至2010年12月31日，期滿後可按雙方商定的時長按相同條款續期。

戰略協議及其補充協議

本公司獨立股東於特別股東大會上批准了本公司與中國通信服務股份有限公司（「中通服」）於2006年8月30日簽訂的戰略協議以及於2007年6月15日簽訂的補充協議（「戰略協議及其補充協議」）。

根據戰略協議及其補充協議，本公司同意於2007年1月1日至2009年12月31日期間，倘中通服提供有關通訊工程的設計、施工、項目監理的若干服務的條款與其他服務供應商基本相同，在中通服服務地區內的本公司附屬公司（及其承繼者）將每年接受中通服的全資附屬公司提供的相關服務合計將不低於該年度本公司相關附屬公司產生的年度資本開支總額10.6%。同時，根據戰略協議及其補充協議，本公司承諾於2007年1月1日至2009年12月31日期間，倘中通服提供若干維護管理服務的條款與其他服務供應商基本相同，中通服服務地區內的本公司附屬公司（及其承繼者）將每年接受中通服相關全資附屬公司的相關服務，金額合共不低於人民幣17.80億元。

雙方按照戰略協議及其補充協議規定的條款與條件進行戰略合作的業務領域包括：通信工程設計、施工、監理，維護管理服務，內容應用服務，行銷管道服務，電信業務的使用，以及其他不時出現的、適合於雙方進行合作的新業務。中通服承諾將支持本公司由傳統基礎電信運營商向綜合信息服務提供商的戰略轉型及積極支持本公司的業務發展，並且在中通服自身的業務中，積極使用本公司的產品和服務。該等服務應符合國家有關標準或雙方同意的標準，且其條件將不遜於該方向任何第三方提供相同或相似服務

的條件。在不違反中國法律法規的前提下，就同一服務而言，如戰略協議及其補充協議一方所提供服務的條款與條件與獨立第三方提供之服務的條款與條件同樣優厚，對方應當優先選擇戰略協議及其補充協議一方作為服務提供者。

根據戰略協議及其補充協議，協議期限自2007年1月1日到2009年12月31日，期限屆滿後，雙方可另行協商戰略協議是否應續期，並符合上市規則第14A章的規定（包括披露及獨立股東批准的規定）後，方會將協議續期。

戰略協議及其補充協議並無列載其項下交易的任何年度金額上限，因為中國電信集團公司（作為中通服的控股公司）已經為與本公司的持續關連交易而簽署若干框架協議，而戰略協議及其補充協議項下進行的交易已由該等框架協議涵蓋。這些框架協議受到年度金額上限規限，且戰略協議及其補充協議項下的交易的建議年度金額上限乃歸入本公司與中國電信集團公司之間的上述部分框架協議（包括工程設計施工服務框架協議、末梢電信服務框架協議和後勤服務框架協議）。

公司確認就上述有關關連交易已符合上市規則第14A章的披露規定。

本公司獨立非執行董事確認，本集團在截至2008年12月31日止年度作為一方的所有持續關連交易均：

1. 由本集團在其一般及正常的業務過程中訂立，且規定該等交易的協議亦在其一般及正常的業務過程中訂立；
2. 在下列情況下訂立：
 - (i) 按一般商業條款訂立；或
 - (ii) 如沒有足夠的可比較的交易以確定此類交易是否按一般商業條款訂立時，則優惠條件不應遜於提供給獨立第三方或（如適用）由獨立第三方提供的條款；及
3. 此類交易的協議根據規定，按公平合理的條款進行，並符合本公司股東的整體利益。

各獨立非執行董事進一步確認：

本集團與本集團的關連人士之間已設有交易年度限額的各類持續關連交易均未超過各自年度限額。

本集團的核數師已審查本集團的各項持續關連交易並向董事會確認：

1. 各交易已獲董事會批准；
2. 各交易已按在規定該等交易的有關協議內所規定價格政策進行；及
3. 各交易已根據規定該等交易的有關協議進行；本集團與本集團的關連人士之間已設有交易年度限額的各類持續關連交易均未超過各自年度限額。

董事會 報告書

遵守企業管治常規守則

有關本公司遵守企業管治常規守則的詳情列載於本公司2008年度報告第56頁「企業管治報告」。

重大法律程序

截至2008年12月31日，本公司未牽涉任何重大訴訟或仲裁，且據本公司所知，亦無任何針對本公司的重大訴訟或索賠懸而未決、似將進行或已進行。

核數師

本公司已委任了畢馬威會計師事務所和畢馬威華振會計師事務所分別為本公司截至2008年12月31日止年度的國際和國內核數師。畢馬威會計師事務所已對隨附按國際財務報告準則編製的財務報表進行了審核。本公司自從上市之日起就一直聘用畢馬威會計師事務所和畢馬威華振會計師事務所。有關繼續聘用畢馬威會計師事務所和畢馬威華振會計師事務所為本公司截至2009年12月31日止年度的國際和國內核數師的決議將在2009年5月26日召開的本公司股東週年大會上提出。

承董事會命

王曉初

董事長兼首席執行官

中國北京

2009年3月24日

監事會 報告

在本報告年度，監事會全體成員以維護股東權益和公司利益為出發點，嚴格遵照《中華人民共和國公司法》及公司章程的有關規定，遵循誠信、規範、嚴謹的原則，認真履行監督職能，結合本公司的實際情況積極有效地開展了工作。

本報告期內，監事會共召開了兩次會議。於2008年3月召開的第二屆監事會第七次會議，審議通過了公司2007年度財務決算報告、外部審計師出具的審計報告、利潤分配及派息方案、資產重估報告以及2007年度監事會報告和2008年度監事會工作計劃等6個議案，並形成決議。同年8月召開的第二屆監事會第八次會議，審閱了公司2008年度中期財務報告和外部審計師的審閱報告。本報告期內，監事會成員列席了公司2007年度股東大會和董事會會議，通過列席有關會議，對公司重大決策過程以及董事會成員和高級管理人員的履職行為進行了監督。

本監事會認為，2008年是極其不平凡的一年，國內自然災害接踵而至，國際金融危機加劇動盪，電信體制改革繁重複雜，重大通信保障任務艱巨，企業經營面臨前所未有的壓力。本報告期內，面對極其嚴重的自然災害、艱巨的改革任務和嚴峻的市場競爭，公司各級企業統籌兼顧，奮力拼搏，努力做好搶險救災、重組收購和生產經營工作，企業發展取得新的成效。儘管日益激烈的市場競爭使公司傳統語音業務面臨嚴峻挑戰，但是公司秉承股東價值最大化的理念，積極推進戰略轉型，保持了公司良好的基本面，積極開展精確管理，優化資源配置，積極深化內部改革，創新發展模式，增長質量進一步改善。

本監事會認為，2008年度董事會全體成員及高級管理人員遵紀守法，認真執行股東大會決議，堅持依法運作，審慎決策，為公司取得良好的經營業績做出了不懈努力。

本監事會認真審閱了董事會擬提交股東大會、分別按照中國會計準則和國際財務報告準則編製、經境內外審計師審計並出具無保留意見的截至2008年12月31日止年度財務報告等有關資料，認為該報告遵循了一貫性原則，真實、全面地反映了公司的財務狀況和經營成果。

2009年，監事會將繼續嚴格按照公司章程和有關規定，以維護股東及公司利益為己任，努力做好各項工作。

承監事會命
肖金學
監事會主席

中國北京
2009年3月24日



全面 服務





我們將發揮既有優勢，積極推進全業務融合經營，向客戶提供一站式全面服務，滿足他們對通信、娛樂和信息等多元化的需要，讓他們的生活更方便、更易於管理和更有效益。





企業 管治報告

本公司致力於提升企業價值，確保公司的長期持續發展。本公司一貫秉承優良、穩健的管治作風，堅持高效管理、規範運作的企業管治實務，深信良好的企業管治能為有效的企業管理、健全的企業文化、成功的業務發展以及股東價值的持續提升提供可靠的保障。2008年，董事會及下屬專業委員會日常運作日臻完善；公司組織架構不斷完善和優化；全面風險管理切入經營實踐，公司治理水平穩步提升，股東權益得到穩固保障。

截至2008年12月31日止之財政年度期間內，除本公司董事長與首席執行官的角色由同一人擔任外，本公司已全面遵守上市規則附錄十四《企業管治常規守則》所載列的守則條文。本公司認為，通過董事會及獨立非執行董事的有效監管，以及公司內部有效的制衡機制的制約，由同一人兼任董事長和首席執行官的安排可以達到提高公司決策及執行效率，有效抓住商機的目的，而且國際上不少領先企業也是執行類似安排。

企業管治概述

作為在中國內地註冊成立的公司，本公司以《中華人民共和國公司法》以及其他相關法律法規作為本公司企業管治的基本指引；作為在香港和美國兩地上市的公司，目前的公司章程充分遵循《香港聯合交易所有限公司證券上市規則》（「《上市規則》」）以及美國對在美國上市的非美國公司的監管要求，以其為指引公司完善企業管治的基本制度；公司按照美國《薩班斯法》、美國證管會（SEC）以及紐約股票證券交易所相關監管要求定期發佈有關內部控制的責任聲明，確認公司遵循了有關財務報告、信息披露、公司內部控制等監管規則的要求。

我們在公司治理方面的持續努力得到資本市場的廣泛認可，並獲得多項嘉許，其中包括獲選為《亞洲財經》雜誌2008年度「中國最佳管理公司」。連續兩年被《歐洲貨幣》雜誌評選為「亞洲最佳管理綜合電信公司」，連續三年獲得《資本雜誌》頒發「中國傑出電訊企業獎項」。公司年報也在2008年度國際GALAXY大獎評選中榮獲「國際電信公司年報組別金獎」。公司的網站（www.chinatelecom-h.com）在2008年《IR Global Rankings》的評選中獲選為「中國區最佳投資者關係網站」等多個獎項。



中國電信連續第三年獲得《資本雜誌》頒發「中國傑出電訊企業獎項」



中國電信年報獲得《國際GALAXY大獎》金獎



中國電信網站獲《IR Global Ranking》評選為「中國區最佳投資者關係網站」

企業管治架構運作情況

本公司的企業管治內部整體架構採取雙層結構制：股東會下設董事會和監事會。董事會根據公司章程授權負責企業重大經營決策，並監督高級管理人員的日常經營管理。董事會下設審核委員會、薪酬委員會和提名委員會；監事會主要負責監督董事會以及高級管理人員的職務行為，二者各自獨立地向股東會負責。

根據本公司戰略轉型和集約管理的需要，本公司股東會於2008年2月批准吸收合併上海市電信有限公司等二十家全資附屬公司（「各省級附屬公司」），並設立二十家省級分公司承接相應的原省級附屬公司的全部經營活動。2008年下半年，公司吸收合併早前收購的北京電信，並設立北京分公司負責運營當地固定及移動通信業務；此外，本公司在山東等北方九省及西藏自治區分別設立省級分公司，負責經營相關區域的移動通信業務。自此，本公司已在中國內地全部三十一個省、自治區及直轄市設立了省級分公司，本公司的組織結構和管理體制更加符合本集團發展戰略的需要，有效促進本集團內部資源整合和優化配置，進一步降低管理成本，並提升了集中管理水平和整體效益。

股東大會

2008年，本公司共召開五次股東大會，包括2007年度股東週年大會和四次特別股東大會。2008年5月30日召開的股東週年大會上，審議通過了2007年度財務報告、國際獨立核數師報告、利潤分配及股息派發方案、有關授權董事會制訂2008年度預算、審計師續聘及酬金、批准授權董事會發行債券等多項重要議案。

2008年2月25日召開的第一次特別股東大會批准了吸收合併上海等二十家全資省級附屬公司的方案；2008年5月30日舉行的第二次特別股東大會批准了收購北京電信、吸收合併收購後的北京電信以及修改公司章程等議案；2008年9月5日舉行的第三次特別股東大會選舉了公司第三屆董事會及監事會成員，並批准了授權公司發行債券的議案；2008年9月16日舉行的第四次特別股東大會批准了CDMA網絡容量租賃協議、關連交易續展及修改公司章程的議案。

股東大會上就每項獨立的事項分別提出獨立的股東議案；而有關投票程序以及股東要求以投票方式表決的權利的詳情按照公司章程以及上市地上市規則的規定載於股東通函內，股東通函中也會詳細列明有關議案的內容；表決結果登載於本公司及香港聯交所網站。公司十分重視股東大會，重視董事和股東之間的溝通，董事在股東大會上就股東提出的問題做出詳盡、充分的回答。自2002年上市以來，本公司於所有股東大會上的決定均採用投票方式表決，遠早於香港聯交所新修訂的上市規則自2009年1月1日起所有股東大會均須以投票方式表決的強制規定。



股東週年大會在2008年5月30日於香港舉行

企業 管治報告

董事會

2008年9月9日，本公司第二屆董事會屆滿，冷榮泉先生、李平先生、張佑才先生、羅康瑞先生、石萬鵬先生不再擔任本公司董事職務，本公司第二屆董事會其餘董事經2008年9月5日召開之特別股東大會選舉均繼續擔任第三屆董事會董事職務。同日，該次特別股東大會新選舉尚冰先生、楊小偉先生、吳基傳先生、秦曉先生和史美倫女士自2008年9月9日起為本公司第三屆董事會董事。

目前本公司董事會由14名董事組成，包括8名執行董事、1名非執行董事、5名獨立非執行董事。任期自2008年9月9日開始，至2011年本公司召開股東週年大會之日止，為期三年。

本公司獨立非執行董事人數超過三分之一，其中，擔任公司審核委員會主席的謝孝衍先生是一位國際知名財務專家，具備豐富的會計和財務管理專長。本公司董事會下屬的審核、薪酬、提名三個專業委員會均全部由獨立非執行董事組成，確保委員會能夠有效地做出獨立判斷。

公司嚴格按照香港聯交所《企業管治常規守則》來認真規範董事會及其下屬各專業委員會的工作流程，從機構、制度和人員上保證董事會會議流程的規範性。董事會本著負責任、重效益的態度認真監督每個財政期間的財務報表編製，使該份財務報表能真實兼公平反映本公司在該段期間的財務狀況、業績及現金流量。編製截至2008年12月31日止的財務報表時，董事選擇應用適當的會計政策，作出審慎、公平和合理的判斷及估計，以及按持續營運的基準編製財務報表。

本公司《公司章程》規定董事會對股東大會負責，主要行使決定、制定重大的經營決策、財務方案和政策、公司基本管理制度的制定、聘任公司經理以及其他高級管理人員等職責。《公司章程》同時明確界定了公司董事會和管理層各自的職責範圍。管理層主持公司的生產經營管理工作，組織實施董事會決議和公司年度經營計劃和投資方案，擬定公司內部管理機構與分支機構的設置，履行公司章程和董事會授予的其他職權。為保持公司的高效運作和經營決策的靈活與迅捷，董事會必要時亦將其管理及行政管理方面的權力轉授予管理層，並就授權行為提供清晰的指引，避免嚴重妨礙或削弱董事會整體履行其職權的能力。

於每年年初，各董事／委員會委員均獲通知該年度召開之董事會／委員會會議的時間表。此外，在一般情況下，各董事將於董事會會議舉行至少14天前接獲開會通知。公司秘書負責確保董事會會議符合程序及有關規則和法規，各董事可向公司秘書作出查詢。本公司亦定期提示董事有關彼等之職能及責任。透過定期之董事會會議，所有董事均可瞭解本公司之經營業務和發展。另外，本公司亦為新委任之董事安排導引活動，以使得新任董事均獲提供更新的行業發展資料。

2008年董事會會議個別董事出席率(含書面委託出席)

董事人數

14

董事	第二屆董事會 會議次數(2008年)	出席率
執行董事		
王曉初(董事長)	5/5	100%
冷榮泉	5/5	100%
吳安迪	5/5	100%
張繼平	5/5	100%
張晨霜	5/5	100%
李平	5/5	100%
楊杰	5/5	100%
孫康敏	5/5	100%
獨立非執行董事		
張佑才	5/5	100%
羅康瑞	5/5	100%
石萬鵬	5/5	100%
徐二明	5/5	100%
謝孝衍	5/5	100%
非執行董事		
李進明	5/5	100%

企業 管治報告

董事	第三屆董事會 會議次數(2008年)	出席率
執行董事		
王曉初(董事長)	1/1	100%
尚 冰	1/1	100%
吳安迪	1/1	100%
張繼平	1/1	100%
張晨霜	1/1	100%
楊小偉	1/1	100%
楊 杰	1/1	100%
孫康敏	1/1	100%
獨立非執行董事		
吳基傳	1/1	100%
秦 曉	1/1	100%
謝孝衍	1/1	100%
史美倫	1/1	100%
徐二明	1/1	100%
非執行董事		
李進明	1/1	100%

2008年度，董事會在公司運營、預算、決策、監督、內控、組織架構調整、以及企業管治等方面發揮著極其重要的作用。2008年公司共召開15次董事會及下屬委員會會議，包括2次獨立董事委員會會議。在上述會議上，董事會對公司年度及中期財務報告、CDMA業務收購、CDMA網絡容量租賃協議、年度經營、財務及投資預算、北京電信收購及吸收合併、年度資產評價報告、內控實施及評估報告、年度利潤分配方案、審計師的聘任及費用、批准及授權公司發行債券、修改公司章程、持續關連交易、優化公司組織架構等重大事項均進行了審定。

本公司已採納了上市規則附錄十所載的《上市發行人董事進行證券交易的標準守則》以規範董事的證券交易。經向各位董事書面查詢確認，本公司全體董事嚴格遵守香港聯交所《上市規則》附錄十《上市發行人董事進行證券交易的標準守則》有關董事進行證券交易的標準要求。本公司已收到各位獨立董事向公司提交的就其獨立性而作出的年度確認函並認同他們的獨立性。

審核委員會

公司審核委員會由4名獨立非執行董事組成。審核委員會章程清晰界定了審核委員會的地位、任職資格、運作程序、職責義務、工作經費及薪酬等。審核委員會主要職責包括監督公司財務報告的真實完整性、公司內部控制制度及風險管理制度的有效性和完整性，以及內部審計部門的工作，並負責監督和審議外部獨立審計師的資質、選聘、獨立性及服務等。審核委員會亦有權建立舉報制度以受理和處理關於公司會計事務、內部控制和審計事項的投訴或匿名舉報。審核委員會對董事會負責並定期報告工作。

2008年，審核委員會依據上市地法律法規要求和審核委員會章程，在董事會清晰明確授權範圍內充分履責，議案審查處理能力不斷提升，審核議案的深度和廣度有持續優化。針對公司實際情況，審核委員會提出了多項切實可行並具專業性的改進建議，促進公司管理工作的不斷改進和完善，為董事會提供了重要的支撐，並在保護獨立股東利益方面發揮重大作用。

2008年，審核委員會召開4次會議，審議事項涵蓋了財務報告、外部審計師資質、獨立性和工作評價及聘用、內控有效性、內部審計工作、關連交易等眾多重要領域。審核委員會按季度聽取內部審計和關連交易工作匯報，指導內審部門工作，審查內控評估與核證報告，並審查美國年報，與審計師進行了獨立溝通。

2008年審核委員會會議個別委員出席率(含書面委託出席)

第二屆董事會審核委員會

委員人數	4
委員會獨立非執行董事比例	100%

委員會成員	會議次數(2008年)	出席率
謝孝衍(委員會主席)	3/3	100%
張佑才	3/3	100%
石萬鵬	3/3	100%
徐二明	3/3	100%

第三屆董事會審核委員會

委員人數	4
委員會獨立非執行董事比例	100%

委員會成員	會議次數(2008年)	出席率
謝孝衍(委員會主席)	1/1	100%
吳基傳	1/1	100%
秦 曉	1/1	100%
徐二明	1/1	100%

為確保持續遵守新修訂的《企業管治常規守則》，審核委員會的章程亦已予以修改，定明審核委員會有關財務匯報職能方面的監察角色，須包括負責檢討公司在會計及財務匯報職能方面的人力資源、員工資歷及經驗是否足夠，以及員工所接受的培訓課程及有關預算是否充足。

企業 管治報告

薪酬委員會

公司薪酬委員會由4名獨立非執行董事組成。薪酬委員會章程清晰界定了薪酬委員會的地位、任職資格、運作程序、職責義務、工作經費及薪酬等。薪酬委員會協助公司董事會制定公司董事及高級管理人員的全體薪酬政策及架構，並設立有關規範且具透明度的程序。薪酬委員會的主要職責包括：監督公司薪酬制度是否符合有關法律要求，向董事會提交公司薪酬制度評估報告，就公司董事及高級管理人員的全體薪酬政策及架構等向董事會提出建議等，其職責設置符合《企業管治常規守則》的有關要求。薪酬委員會對董事會負責並定期報告工作。

2008年，薪酬委員會召開了2次會議，主要對執行董事薪酬執行情況、股票增值權方案、公司績效考核及獎勵、第三屆董事會薪酬方案等內容進行了審議。

2008年薪酬委員會會議個別委員出席率(含書面委託出席)

第二屆董事會薪酬委員會

委員人數	4
委員會獨立非執行董事比例	100%

委員會成員	會議次數(2008年)	出席率
羅康瑞(委員會主席)	1/1	100%
石萬鵬	1/1	100%
徐二明	1/1	100%
謝孝衍	1/1	100%

第三屆董事會薪酬委員會

委員人數	4
委員會獨立非執行董事比例	100%

委員會成員	會議次數(2008年)	出席率
徐二明(委員會主席)	1/1	100%
吳基傳	1/1	100%
秦 曉	1/1	100%
謝孝衍	1/1	100%

提名委員會

公司提名委員會由4名獨立非執行董事組成。提名委員會章程清晰界定了提名委員會的地位、任職資格、運作程序、職責義務、工作經費及薪酬等，其中特別規定提名委員會委員應當與公司無重大關聯關係，且符合有關「獨立性」的監管要求。提名委員會協助董事會制定規範、審慎且具透明度的董事委任程序和繼任計劃，進一步優化董事會人員組成結構。提名委員會的主要職責包括：定期檢查董事會的架構、人數及組成；物色具備合適資格的董事候選人士並就此向董事會提供意見；評核獨立非執行董事的獨立性；就董事委任或重新委任以及董事繼任計劃的有關事宜向董事會提出建議等。提名委員會對董事會負責並定期報告工作。

2008年，公司提名委員會召開了1次會議，就公司第三屆董事會董事人選向董事會提出建議。

2008年提名委員會會議個別委員出席率(含書面委託出席)

第二屆董事會提名委員會

委員人數	4
委員會獨立非執行董事比例	100%

委員會成員	會議次數(2008年)	出席率
石萬鵬(委員會主席)	1/1	100%
張佑才	1/1	100%
徐二明	1/1	100%
謝孝衍	1/1	100%

獨立董事委員會

根據香港聯交所《上市規則》有關規定，公司共召開2次獨立董事委員會會議，主要分別就收購北京電信全部股權、與中國電信集團公司訂立《CDMA網絡容量租賃協議》等事項進行了審議，通過獨立董事委員會，確認有關關連交易符合公司整體利益，對獨立股東公平合理，並向獨立股東提交意見。

企業 管治報告

監事會

本公司按照中國《公司法》的要求設立監事會，目前監事會由5名監事組成，其中包括外部獨立監事1名，員工代表監事1名。2008年9月9日，本公司第二屆監事會屆滿，王海雲女士不再擔任本公司監事職務。第二屆監事會監事肖金學先生、朱立豪女士和徐蔡燎先生經2008年9月5日召開之特別股東大會選舉繼續擔任本公司第三屆監事會監事。同日，該次特別股東大會選舉韓芳女士自2008年9月9日起任本公司第三屆監事會監事。馬玉柱先生已由本公司職工代表大會繼續推選為由職工代表出任的監事。

監事會主要職責在於依法對公司財務以及公司董事、經理及其他高級管理人員的職責履行情況進行監督，防止其濫用職權。監事會作為公司常設的監督性機構，向全體股東負責並報告工作。監事會通常每年至少召開一至兩次會議。

2008年監事會會議個別監事出席率

第二屆監事會

監事人數 5

2008年會議次數 2

監事會成員	會議次數	出席率
肖金學(監事會主席)	2/2	100%
朱立豪(獨立監事)	2/2	100%
馬玉柱(職工代表監事)	2/2	100%
徐蔡燎	2/2	100%
王海雲	2/2	100%

外部核數師

本公司的國際及國內核數師分別為畢馬威會計師事務所及畢馬威華振會計師事務所。為保持其獨立性，本公司外部核數師為公司提供的非審計服務沒有違反美國薩班斯法要求，並經過審核委員會預先批准。

截至2008年12月31日止年度外部核數師為本公司提供的審計及非審計服務所得酬金如下：

服務科目	費用 (人民幣百萬元)
審計服務	80.00
非審計服務(CDMA業務收購盡職調查、內控項目諮詢等服務)	46.71

本公司審核委員會和董事會已同意續聘畢馬威會計師事務所及畢馬威華振會計師事務所分別作為2009年度國際及國內核數師，並將提請公司2008年度股東週年大會審議。

內部控制

內部控制系統

公司董事會明白其有責任確保公司的內部控制系統穩健妥善而且有效，並監督相關控制的有效執行，以保障股東的投資及公司的資產安全，提高運營效率和效益，完善企業管治、風險評估、風險管理和內部控制，協助企業達成長遠發展目標。公司管理層是內部控制系統建設和實施的主要責任人。公司的內部控制系統主要建基於清晰的組織架構和管理職責、有效的授權審批和問責制度、明確的目標、政策和程序、全面的風險評估和管理、健全的財務會計體系、持續的運營表現分析和監察等，並涵蓋了公司所有業務和交易。為了更好發揮內部控制系統的成效，公司制訂了高級管理人員及員工職業操守守則，以確保其道德價值及勝任能力；繼續完善了內部申告機制，鼓勵對本公司員工特別是董事及高級管理人員的違規情況予以匿名舉報。

本公司於2003年8月聘請了畢馬威華振會計師事務所提供內控諮詢服務。五年多以來，本公司以美國證券機構相關監管要求和COSO內部控制框架為基礎，制訂了內部控制手冊、實施細則及配套的規章制度。公司不斷加強IT內控建設，提高了內部控制的效率和效果、信息系統的安全性並確保數據信息的完整、及時和可靠。

儘管香港聯交所自2009年1月1日起取消了上市規則中有關合資格會計師的具體規定，公司繼續聘請具有豐富的上市公司審計、公司秘書及高級財務管理經驗、並擁有國際會計師資格的專業人士擔任本公司助理財務總監及兼任公司秘書，作為公司的合資格會計師，並協助完善公司的財務匯報程序和內部監控制度。

2008年，針對重組、組織架構調整、業務和管理等方面的變化以及財政部的監管要求，公司加快推進了內控制度更新完善工作，確保實現全業務經營後有效的內控管理；推進內控支撐管理系統建設，提高了工作效率和質量；製作了培訓課件加強宣貫，提升了內控日常化管理水平；通過加強考核管理、細化責任分解等工作，建立了中國電信內控工作專業隊伍，形成內控工作閉環管理機制，促進公司內部管理進一步規範化和科學化。

為了確保公司信息披露的真實、準確、完整和及時，公司制定了信息披露管理規定，以加強公司信息披露工作的管理，特別是對股價敏感數據及年報、中報等重要信息披露，規範公司內部收集、整理、總結和報告公司重要信息以及編製定期和非定期對外信息披露文件的程序，明確公司內部相關業務部門、分支機構及附屬公司在信息披露工作的職責和行為規範。

全面風險管理

公司將全面風險管理視為企業日常運營中的一項重要工作，兼顧美國和香港資本市場的要求，以風險管理理論為基礎，結合實際，形成有特色的風險管理五步法，包括風險梳理、風險評估、關鍵風險分析、風險應對和風險管理評估；公司還設計了風險管理模版，對標準化的風險管理流程進行了固化，公司上下統一風險管理語言，提高了風險管理效率。

企業 管治報告

2008年，公司結合香港聯交所《企業管治常規守則》C2條款的要求，組織各專業部門、省分公司和本地網把全面風險管理融入企業日常經營，實施了風險的分層、分類和集中管理，集中資源重點防範了三個可能的重大風險，即重組風險、固網經營風險、勞動用工風險。

2008年，公司面臨了重大冰雪災害、地震、國際金融危機、行業重組等重大風險事件的影響，但是公司積極有效地開展應對，根據重大風險預案採取了針對性的舉措，尤其是充分組織調動各方力量，啟動應急機制，控制和減少了損失，將風險事件對公司的影響控制在一定範圍之內，為公司戰略轉型的推進和全業務經營發展提供了堅實的保障，最大限度地維護了公司和股東的整體利益。

年度內控評估

本公司一直不斷健全完善內部控制系統。為滿足美國、香港等公司上市地相關監管要求，加強公司內部控制管理，防範企業經營風險，內部審計部門負責組織內控的監督評估工作。

本公司採用COSO內部控制框架作為內部控制評估的標準，以PCAOB發佈的管理層內控測試指引和5號審計準則為指導，內控評估由內控責任人實施的自我評估、內部審計機構實施的獨立評估共同組成。通過評估流程的4個主要步驟：(1)分析確定需要評估的領域，(2)評估內控設計的有效性，(3)評估內控執行的有效性，(4)分析內控缺陷造成的影響，判斷內控缺陷的性質及得出內控系統有效性結論。同時，針對評估發現缺陷加以整改。公司通過制定《股份公司內控評估暫行辦法》、《內部控制自我評估操作指南》和《內部控制獨立評估操作手冊》等文件規定，保證了評估程序規範性。

2008年，公司內部審計部門牽頭組織了全公司範圍內的內部控制評估工作，並向審核委員會及時匯報了有關情況，對審核委員會的意見和建議予以落實執行。內部審計部門強調風險監控，與外聘核數師相配合，對不同的監控內容制訂不同的審核方案並予以實施。

公司的內控內部評估分為自我評估和獨立評估兩部分，自我評估是由內控責任人自行實施的評估，獨立評估是由內部審計人員對內控體系的獨立審計評價。內控自我評估採用「自上而下」的方式，加強了對公司層面控制點和與重大會計報表科目對應控制點的評估力度；內控自我評估堅持風險導向原則，在全面評估的基礎上，重點評估通過風險分析而確定的關鍵控制領域和控制點。2008年，公司在總結過去經驗的基礎上，本著優化評估程序，方便現場操作的原則，對自我評估的實施方式、方法和手段進行了探索並加以改進。主要體現在：一是優化了自評工作的組織方式，在原有年度評估的基礎上，增加專項自評工作，以及時應對特定風險；二是靈活高效開展了年度自評工作；三是結合經營管理實際開展自評，進一步提高了對企業風險的響應速度和工作深度，及時發現問題並加以整改，在提升工作質量的同時提高了效率，取得了實效。

2008年，公司積極研究並提出了獨立評估要圍繞主要風險，查深查透，切實發現和解決問題，要將內控手冊與規章制度有效結合，避免機械地對照內控手冊的描述做程序性檢查，重在從規章制度中查詢對應的處理程序和標準，從完整的內控體系出發，確保評估工作抓住風險和問題的實質；提出將獨立評估與日常審計項目有效融合，提高整個審計工作成效的指導思路，幫助各單位提高獨立評估的質量和效率。各省分公司按照公司的評估思路和安排，積極開展了本省的獨立評估工作，對評估中發現的內控問題提出了整改建議，並跟蹤整改，取得了較好的效果。公司也在指導各省開展獨立評估工作的同時，綜合考慮特殊內控風險、資產及收入比重、接受外審的評估頻次等因素，對部分省分公司開展了獨立評估。通過獨立評估，本公司既掌握了總體內控情況，又對高風險流程開展了重點測試，並對有關單位內控缺陷的整改情況進行了檢查，點面結合，突出重點，保證了評估工作的深度和質量。

本公司上下都非常重視內控缺陷整改工作。針對自我評估、獨立評估和外審內控審計工作中發現的缺陷，公司督促各單位落實整改，並強調專業部門的參與，研究建立內控長效機制。公司也加強了對內控缺陷整改的核查督促工作，確保整改工作取得實效。各省公司按照公司的要求，對評估發現的缺陷(含外審發現)積極進行了整改。

本公司組織內控評估工作團隊和有關部門密切配合外部審計的與財務報表相關的內控審計工作。外部審計師對所有與重大會計科目相關的流程及控制點進行了審計。外部審計師定期把結果與管理層溝通，本公司及時進行了整改並順利通過了外部審計的年末核證。

本公司通過統一佈置實施的自我評估、獨立評估工作以及各省分公司實施的補充評估、獨立評估工作，對內控制度進行了多層次、全方位的審視，並對發現的問題進行了全力整改，確保了內部控制執行有效。董事會通過審核委員會已就本公司及其分公司截至2008年12月31日止之財政年度內之內部監控系統作出檢討，範圍涵蓋財務、運作及合規監控，以及風險管理功能，並認為本公司內部監控系統穩健、妥善而且有效。

企業
管治報告

投資者關係及透明的信息披露機制

本公司設有投資者關係管理部門，專門負責向股東、投資者提供所需的信息、數據和服務，和股東、投資者和其他資本市場參與人士保持積極的溝通，令股東、投資者及時和充分的瞭解公司運營、發展狀況。

為加強與資本市場的溝通及提高信息披露的透明度，本公司按季披露收入、EBITDA、淨利潤和其他若干主要經營指標，並按月公佈本地電話及寬帶接入用戶數據，而自2008年10月開始運營移動業務後，亦開始按月披露移動用戶數。本公司高度重視與股東、投資者及分析師保持日常溝通，2008年參加了多家國際主要投資銀行舉辦的投資者大會，促進了與機構投資者的積極交流。

2008年本公司參加以下由國際主要投資銀行舉辦的投資者大會：

日期	會議名稱
2008年1月	德意志銀行2008年中國投資者大會
2008年1月	瑞銀2008年大中華研討會
2008年3月	瑞信2008年亞洲投資者大會
2008年3月	美林2008年亞洲電信投資者團
2008年4月	摩根大通2008年中國投資論壇
2008年5月	里昂證券2008年中國投資論壇
2008年6月	中金上市公司與投資者信息交流會
2008年6月	野村證券亞洲電信日
2008年7月	野村證券2008年亞洲投資者大會
2008年9月	花旗集團2008年電信日
2008年9月	雷曼兄弟2008年電信投資者團
2008年10月	花旗集團2008年大中華投資者會議
2008年10月	里昂證券2008年中國／香港投資者日
2008年10月	美林2008年中國投資峰會
2008年11月	香港交易所／大和證券2008年投資者大會
2008年11月	大和證券2008年香港投資者大會
2008年11月	高盛2008年中國投資前沿大會
2008年11月	摩根士丹利2008年亞太峰會



於2008年6月2日公佈收購CDMA業務



於2008年8月28日發佈2008年中期業績

近年，本公司網站不斷改革創新，並根據資本市場的要求和國際最佳實踐模式進一步提升功能和設計，以及和投資者互動及相關信息披露，使投資者關係網站不僅作為上市公司向投資者及資本市場發放新聞和公司信息的首要渠道，還在上市公司的估值和遵從信息披露法規要求等方面發揮了關鍵作用，本公司藉此得以全面地發揮與投資者和股東的良好互動溝通。本公司還主動向股東發放股東意見調查書，徵詢對年報改善的建議，並根據其建議積極以更環保和減省成本方式編製及寄發年報。

本公司在公司治理方面與在紐約股票交易所上市的美國公司所應遵循的公司治理規則之間的重大不同

本公司在中國成立，並在香港聯合交易所有限公司（「香港聯交所」）以及紐約股票交易所（「紐交所」）上市。本公司作為非美國發行人，不需要遵守紐交所《上市公司守則》303A公司治理規則的全部規定，但是應當披露我們的公司治理與在紐交所上市的美國公司所遵循的紐交所的上市規則之間的重大不同。

根據紐交所《上市公司守則》的要求，在該交易所上市的美國公司的董事會應主要由獨立董事構成。根據目前適用的中國和香港的法律法規，本公司的董事會無需主要由獨立董事構成。作為在香港聯交所上市的公司，我們需要遵守《上市規則》的規定。該規定要求在香港聯交所上市的公司董事會成員中應當至少有三分之一為獨立董事。本公司的董事會目前由14名董事構成，其中有5名獨立董事，比例超過董事總人數的三分之一，達到了香港聯交所制訂的《企業管治常規守則》中的建議最佳常規。該等獨立董事同時符合香港聯交所上市規則所規定的「獨立性」標準，但香港聯交所相關標準與紐交所《上市公司守則》303A.02的規定有所不同。

根據紐交所《上市公司守則》的要求，公司須制訂單獨的公司治理守則，而目前適用的中國或者香港法律法規並沒有相應要求。因此本公司未制訂單獨的公司治理守則。在截至2008年12月31日止的會計年度內，本公司執行香港聯交所制訂的《企業管治常規守則》。

人力資源 發展報告

重點概述

2008年本公司人力資源工作緊密圍繞聚焦客戶的信息化創新戰略，堅持「以人為本，促進轉型」，以「控制總量、調整結構、提高能力、增強活力」為目標，切實解決制約企業發展和束縛員工積極性的機制障礙，發揮人力資源管理在推進企業轉型和支撐全業務運營方面的作用。提出聚焦不同類別客戶需求，根據其特點在崗位管理、薪酬分配、績效管理、培訓與發展等方面，提供差異化、系統化的人力資源一攬子解決方案。以貫徹落實《勞動合同法》和《勞動合同法實施條例》為契機，繼續完善人員能進能出機制，積極探索各類用工的規範使用和業務外包、對外合作的模式，研究不同崗位的用工策略，支撐企業轉型和全業務經營對用工的需求。進一步完善人工成本配置模型，推進資源投入向高效益業務、轉型業務以及重點地區、重點單位傾斜，強化薪酬激勵的導向作用。以轉型重點部門為突破口，推進人力資源戰略調整按照全業務經營的要求，重點對營銷與營業、產品研發、無線網絡規劃、建設、維護、企業信息化、終端管理等全業務經營急需的崗位進行人員配備。積極有序地做好聯通公司轉職人員的安排工作，取得了較好的成果，實現了企業預期的目標。

員工數據

截止到二零零八年底，本公司共有314,541名用工。在不同部門工作的用工人數及比例如下：

	用工數	百分比
管理、財務及行政	49,441	15.7%
銷售及營銷	161,547	51.4%
運營及維護	101,956	32.4%
科研研發	1,597	0.5%
總計	314,541	100%

員工與公司關係

管理層與員工的溝通

本公司注重與員工的關係，努力構建和諧企業。公司管理層通過深入基層一線、召開座談會等多種形式加強與員工的溝通和信息交流，使員工更加明確全業務經營下公司戰略轉型的意義。對於青年員工，公

司繼續舉辦「面對面」對話系列活動，以「不平凡的2008，不平凡的電信人」為主題，邀請在2008年抗擊冰雪保通信、抗震救災、服務奧運、全業務經營等重要工作中湧現出來的先進人物代表與青年員工進行現場對話，促進員工與公司同呼吸、共命運。

公司建立了員工訴求表達機制。有的基層企業借助網絡等平台進行對話，有的堅持定期舉行面對面的溝通會。有的開展員工滿意度調查，及時收集分析員工意見、建議，針對員工不滿意的薄弱環節，改進工作。員工以合理化建議等形式向企業提出建設性意見。

工會的角色和工作

在公司內，工會組織始終堅持「促進企業發展，服務員工成長」的工作原則，依照「圍繞中心、服務大局，突出維權，重在參與」的指導思想，在企業管理、改革、全業務經營發展中發揮了不可替代的重要作用。在促進企業發展方面，工會組織配合企業開展勞動競賽、技術革新和合理化建議活動，動員廣大員工在促進企業發展中建功立業。在服務員工成長方面，開展崗位練兵、技術競賽和創建學習型團隊活動，幫助員工提高業務技能，適應企業全業務經營發展的需要；參與企業涉及員工切身利益重大事項的決策和制定規章制度，促進勞動關係的和諧穩定。同時，關心關愛員工工作和生活，為員工辦實事、解難事，為實現員工和企業共同成長搭建了重要平台。

公司與工會的協調溝通

2008年，公司與工會在以下方面加大了溝通協調力度。為開展全業務經營和發展移動業務，利用勞動競賽委員會組織，就完成企業經營發展任務開展競賽活動等進行溝通協調，全集團共開展競賽活動150項。為貫徹實施《勞動合同法》及《勞動爭議調解仲裁法》等有關涉及勞動法規政策的貫徹實施，按照建立「規範有序、公正合理、互利共贏、和諧穩定」的社會主義新型勞動關係要求，工會加大了參與公司用工管理和協調勞動關係的力度，加大了在規範勞動用工及完善管理制度等方面協調溝通，利用勞動爭議調解委員會組織，加強對勞動糾紛處理的溝通和協調。進一步健全平等協商集體合同制度，就企業與工會簽訂的集體合同進行充分的協商，特別是在休息休假、學習培訓、績效獎勵等方面加大了協商力度。為規範有關管理工作，集團公司與集團工會共同制定修訂《省級公司職代會管理暫行辦法》、《技能競賽管理辦法》，明確了各自職責和工作機制。

員工關懷

在地震和冰雪災害襲來的時刻，集團各級企業和工會，把受災員工的疾苦放在心上，及時採取有效措施，慰問救助員工，提供食品、藥品、帳篷、棉衣等，解決受災員工生活困難，組織受災員工開展心理康復工作，號召全體員工積極參與抗災救災工作，共向災區捐款八千餘萬元。

人力資源 發展報告



號碼百事通一線員工接受運營培訓

公司建立了員工生日慰問制度，大力開展元旦春節期間等生產經營的關鍵階段以及自然災害期間的送溫暖慰問活動，積極走訪慰問生活困難員工、生產一線員工、各類先進典型、離退休員工。為基層員工營建良好的工作環境，推進「幾小」建設（小食堂、小浴室、小廁所、小活動室、小圖書室）等。積極建立扶貧幫困機制，切實幫助困難員工改善生活水平。公司在日常活動中積極開展群眾文化體育活動，形成「全員健身日」、「一人一文一體」、「健康伴我行」等活動品牌，引導員工健康的精神文化消費，培養健康的生活休閒方式。

電信行業重組後，原中國聯通部分員工轉入中國電信工作。公司高度重視團隊融合，及時開展「我們都是一家人」、「讓我們再一次擁抱」等活動，加強了和諧勞動關係、和諧工作環境、和諧文化建設，凝聚和激發了員工工作熱情和積極性，為促進全業務發展，構建和諧企業做出貢獻。

強化人才資本

本公司採取多種措施吸引和保留優秀人才。為適應戰略轉型的需要，加大了社會成熟人才的引進力度，重點加強對IT、IP、信息經營人才、移動業務和資本運營等方面專業人才的引進及海外軍團的建設，保障支撐全業務運營對人才的需求。2008年，公司共引進31專業人才3,360多人，網絡優化人才480多人，並繼續擴大充實海外軍團人才後備庫，為開展全業務經營、開拓海外市場提供了人才保證。

本公司始終把加強企業領導力建設作為企業轉型期人才培養的中心工作抓緊抓實，積極推進企業經營管理人員進階培訓項目。2008年先後集中舉辦了省分公司總經理培訓、領導力發展培訓班和地市分公司總經理培訓。繼續在省公司層面推廣針對縣區分公司經營者的培訓項目。正式啟動了針對三長（區局長、支局長、班組長）的領導力培訓項目。

本公司注重專業人員技能提升，系統提升員工承擔全業務經營的崗位勝任能力。2008年，針對移動業務運營、CDMA業務平台、網絡優化與維護、IT支撐等專業進行了重點培訓，並在基層單位開展了一線客戶服務人員、IT支撐人員實際操作規範和業務流程的培訓，同時積極組織廣大員工開展移動通信業務和技術知識的普及性培訓。



中國電信上海分公司舉行與員工的互動交流活動

本公司根據「按勞分配、效率優先、兼顧公平」的原則，對下屬單位建立了人工成本／工資總額增長和經濟效益增長相聯繫的機制，並在實踐過程中不斷加以完善。本公司實行嚴格的績效管理體系，對員工實行以KPI為主的考核機制，考核指標層層分解，逐級落實，每個員工都有明確的績效指標；績效考核的結果充分運用到員工崗位工資調整、績效工資確定、職務晉升、培訓、轉崗交流等多個方面；另外，績效考核與業績改進計劃和能力素質提升舉措相結合，促進了員工的能力提升和業績改進。公司按照客觀公正、民主公開、注重實績的原則，對於空缺崗位實行公開招聘、競爭上崗，建立以崗位管理為核心，崗位能上能下、人員能進能出的用人機制，科學、合理地配置人力資源。

重組提升員工隊伍競爭力

本公司於2008年下半年從中國聯通收購CDMA移動通信業務，重組後從中國聯通轉職到本公司的各類用工近三萬人，重組後員工隊伍競爭實力得到加強，表現在以下幾個方面：

團隊融合方面，由於南方轉職人員數量較少，轉職人員能夠很快融入到電信主體文化。北方轉職人員雖然較多，但北方電信和原聯通都具有創業型、競爭型的特點，員工認同感較強，實現了人員的快速融合，把主要精力集中到企業的經營和發展上。

理順機制方面，原聯通人員轉職後，統一執行中國電信人力資源管理制度，總體上保證了轉職人員平穩過渡，調動了員工積極性，保持了隊伍的穩定。實踐證明，這一做法，整合效率高、效果好。

人員結構得到優化。轉職人員中技術業務人員比例高，公司按照全業務經營組織架構的要求，根據優勢互補、合理配置、充分發揮人力資源綜合使用效率的原則，對人員進行了合理配置。根據全業務經營要求，集中強化移動業務大規模培訓，促進固網人員有計劃轉崗。同時按照「抓早、抓快」原則，大規模招聘無線網優等專業人才。通過上述舉措，全業務經營隊伍結構得到優化，初步滿足了當前全業務經營的要求。

員工權益的保護

本公司嚴格按照《中華人民共和國勞動法》、《中華人民共和國勞動合同法》等法律、法規的要求，規範用工，堅持男女平等、同工同酬，沒有任何歧視性的政策和規定，更不存在僱用童工和強制勞動的現象。



心繫

社會





在努力為客戶和股東帶來更多價值的同時，我們的員工心繫社會，面對罕見的冰雪、地震災害，奮勇搶修恢復通信，有力支撐救災工作，並向災民提供免費平安電話，讓他們可以跟家人聯繫，用實際行動書寫了對社會無私奉獻的新篇章。





企業社會 責任報告



神舟七號載人航天飛行期間，
中國電信上海分公司嚴密注視
有關專線及網絡的安全運行，
以確保神舟七號安全航行

作為具有悠久發展歷史和廣泛業務領域的國家主體綜合信息服務提供商，中國電信始終秉承「全面創新、求真務實、以人為本、共創價值」的理念，把回報社會、服務客戶、關愛員工、回饋股東作為企業各項工作的基本出發點，堅持科學發展，致力於為社會和公眾提供便捷、暢通和高效的綜合信息服務，在保持企業穩健經營的同時，對利益相關者負責，實現企業發展與社會和環境的和諧統一。

面對社會公眾不斷增長的信息化需求，中國電信努力實踐向「綜合信息服務提供商」轉型的戰略，致力於通過業務的融合與創新，拓寬用戶獲取信息和交流信息的渠道，提升信息應用效率，在推進社會信息化、提高民眾生活質量的過程中，實現企業的持續健康發展。

中國電信與社會

依法誠信經營

中國電信始終模範遵守法律法規、社會公德、商業道德及行業規則，及時足額納稅，保護知識產權，忠實履行合同，恪守商業信用，反對不正當競爭，杜絕商業活動中的腐敗行為，努力增加企業透明度，建立長效規範的溝通機制，通過多種渠道瞭解及回應社會輿論。

助力新農村建設

中國電信大力發展農村通信，改善農村基礎通信設施，減小和消除城鄉信息鴻溝，有效促進了地區之間和城鄉之間經濟與社會的和諧發展。在滿足農村基本語音通信需求的同時，中國電信持續、全面提升農村的信息化水平，率先提出「鄉鄉通寬帶、信息進農家」，打造農村信息化平臺，創新農村信息化方案，開展「千鄉萬村」信息示範工程，率先全面啟動信息化新農村建設，使信息技術進步的成果真正惠及廣大農村。推出「信息田園」業務，依託中國電信遍布鄉村的農村服務支局點，整合與新農村建設有關的科技、教育、市場等信息資源，用語音、短信息、電話收音機、寬帶網絡等方式，搭建起促農致富的「科技金橋」。積極響應政府號召，組織手機終端、電腦廠商等產業鏈合作夥伴，全力支持、積極參與「家電下鄉」工作，在改善農民生活條件、提升農村信息生活水平的同時為農民送去實實在在的優惠，在全球金融危機帶來的負面影響面前採取積極措施有效擴大內需，為建設社會主義新農村服務。

參與公益事業

中國電信在加快自身發展、促進信息化應用的同時，以高度負責的態度積極倡導並踐行著一個優秀企業公民的職責，大力支持社會公益事業、積極做好扶貧濟困工作，積極參與教育、文化、體育等諸多領域的公益事業。

中國電信積極參加貧困地區的對口援助。對口扶貧四川涼山彝族自治州鹽源縣、木裏縣，派出4批扶貧幹部，援建3所小學1所醫院，並為兩縣建設了電子政務網、教育網和文化活動中心，改善當地的通信基礎設施和公共基礎設施，為貧困地區和貧困群眾生活水平的改善貢獻力量。2002年以來，中國電信對口支援西藏邊壩縣，選派三批援藏幹部，實施了30餘個援建項目，為促進經濟發展、社會進步、提高當地居民的生產生活水平做出了積極貢獻，受到當地政府和人民的廣泛讚譽。

在關注下一代、關注青少年成長方面，中國電信承擔了義不容辭的責任，實施綠色健康上網、遠程教育系統等工程，為教育信息化作出積極貢獻，榮獲國家頒發的健康上網大行動「傑出貢獻獎」。「互聯星空」為偏遠山區的學生提供優質課件、特級老師在線輔導，讓貧窮學生在起跑線上不落後。

企業社會 責任報告

中國電信通過直接贊助、配合組織巡展、並提供綜合信息服務和參與建設世博企業館項目等多種形式，支持2010年上海世博會的籌建，解決世博會籌建的資金需求，並通過信息服務提升世博會的信息化水平，讓消費者體驗信息世博的科技感和未來感，通過世博會向全世界展示中國改革開放的成就和信息化成果，踐行國家主體電信運營商的使命和責任。

保障應急通信

中國電信多年來擔負著保障國家通信安全暢通的任務，為重大政治和社會活動的成功舉辦提供支撐，為重要節假日、人民代表大會和政治協商會議提供通信保障服務。2008年圓滿完成了元旦、春節、北京奧運會、神州七號發射與運行等重要通信保障任務。

2008年北京奧運會，是全球華人共同期盼的盛事，中國電信高度重視、扎實做好奧運會安全與通信保障工作。從基礎設施、信息網絡安全等入手，充分落實通信安全保障；把基礎設施、重要場所、網絡電路等通信設施的安全納入重要議事日程，盡最大努力防止通信設施遭到破壞；加強互聯網不良信息管理，確保互聯網信息安全；與其他運營商協調配合，共同做好奧運通信保障和大客戶服務工作；組織志願者團隊，為奧組委及各方人員提供熱情周到的服務，得到社會各界的高度讚揚。

中國電信建立了安全、可靠、靈活的應急保障機制，在重大突發事件中，提供了值得信賴的通信保障。在遭受重大災害損失的情況下，盡最大努力保證通信暢通，以最快速度恢復災區通信。

2008年5月12日14時28分，四川省汶川發生裏氏8.0級特大地震，給人民群眾的生命財產造成了巨大的災難。災情就是命令，信息就是生命。面對嚴峻災情，中國電信深知保持通信暢通對於抗震救災的重大意義，王曉初董事長第一時間趕赴災區，親臨一線指揮抗震救災，在企業自身受損嚴重的情況下，顧全大局，舉全集團之力，全方位投入搶險救災工作，以最快的速度率先搶通和恢復災區的對外通信，為抗震救援提供了有力保障，創下多個第一：第一個為國務院災區指揮部建立對外聯繫應急通信系統；第一個恢復汶川對外通信；第一個恢復北川對外聯繫；第一個搶通青川通信；第一個基本恢復理縣通信；第一個搶通平武、茂縣、漩口通信。

中國電信各級企業發揚「一方有難、八方支援」的精神，在恢復自身通信的同時，積極履行企業的社會責任，全力保障抗震救災指揮通信和黨、政、軍、金融、電力等重要通信暢通，為兄弟運營商恢復通信、疏導話務提供幫助，為推進整體抗震救援工作做出了突出貢獻；並在災區安裝免費電話、開通尋親熱線，為災區群眾提供免費服務等，得到各級黨委政府和社會各界的充分肯定和高度評價。

在積極開展抗震救災工作的同時，組織各級企業和員工為災區捐款捐物，集團共向地震災區捐款捐物合計約人民幣3.3億元，其中員工個人捐款人民幣8,392萬元，並為電視臺抗震救災節目開通免費熱線，為賑災活動提供免費通信服務等等，向災區人民獻上中國電信人最熱情的關懷與幫助。中國電信還積極幫助災區開展災後重建工作，急災區之所急，憂災區之所憂，積極捐助獻愛心，為災區提供及時、優質的產品售後服務和服務質量保障，幫助災區人民重建家園、盡快恢復生產生活，成為電信業唯一獲得「捐助汶川地震災區及產品與服務質量保障」傑出貢獻獎的企業。

獲得積極評價

在《歐洲貨幣》亞洲最佳管理公司評選中，中國電信股份有限公司連續兩年獲選為「亞洲最佳管理綜合電信公司」；在《亞洲財經》2008年亞洲最佳公司評選中，中國電信股份有限公司獲選「中國最佳管理公司」。此外，在《2008年度國際GALAXY大獎》中，中國電信股份公司2007年年報榮獲《國際電信公司年報組別》金獎。



中國電信搶險隊徒步穿越崎嶇的山路，到四川地震災區執行通信搶險任務。

中國電信與客戶

信息化為客戶創造價值

中國電信積極推進政府辦公自動化、三金工程、政府上網和電子政務建設，使人們可以從不同的渠道獲取政府的信息及服務。中國電信積極圍繞各行業信息化發展需求，為質檢、公安、海關、稅務、物流等行業系統度身定制信息化整體解決方案，並提供與國際接軌的全球一站式服務，以安全、優質、高效的專家級電信服務幫助企業掌控信息，把握未來方向，實現行業領先。

中國電信推出商務領航、號碼百事通兩大綜合信息服務品牌和業務，體現中國電信作為綜合信息服務提供商幫助企業提高信息化水平、促進企業提高競爭力和盈利能力的良好願望；獲得移動經營業務經營許可後，推出了天翼移動業務的綜合辦公、總機服務等融合業務，不斷提升企業的信息化水平與應用效率。

優質網絡為客戶提供服務

中國電信不斷壯大信息基礎設施，積極滿足國民經濟信息化對通信基礎設施的需要，建成了一個規模龐大、安全、穩定的通信網絡，充分利用現有網絡資源和數據資源，將網絡建設成為與業務發展相匹配的寬窄帶並存、語音數據融合、有線無線協調發展的世界一流電信網絡，滿足客戶日益增長的通信業務需求，為客戶提供優質、高效、安全的通信服務，為完善我國信息基礎設施、構建通暢的信息網絡作出了貢獻。

創新技術提升服務水平

中國電信努力使技術進步的成果及時推廣，惠及廣大客戶，積極開展「商務領航」、「我的e家」、「天翼」和「號碼百事通」品牌下的相關業務和產品開發，研發適應教育、醫療、公安、工商、酒店等行業特點的綜合信息解決方案。積極開展第三代移動通信、寬帶接入、智能光網絡、下一代互聯網等重大戰略技術的研究，全面支撐中國電信由傳統基礎網絡運營商向現代綜合信息服務提供商的戰略轉型。

中國電信建立健全企業業務技術自主集成創新體系，積極開展產品創新，技術創新和商業模式創新；加強技術創新和知識共享平台建設，積極申請各項專利，推動新標準和新規範的制定，促進技術業務領先。

滿意服務保障消費者權益

中國電信一直把服務工作作為企業整體戰略重要部分進行部署和落實，秉承「用戶至上、用心服務」的服務理念，「讓客戶盡情享受信息新生活」的企業使命，把「追求企業價值與客戶價值共同成長」作為企業的核心理念，傾心服務客戶，提升服務內涵。北京奧運會期間，積極響應中國消費者協會「強化社會責任、共迎奧運盛會」的號召，精心組織「金牌服務迎奧運」活動，積極參與、支持和保障奧運，獲得用戶認可和消協的高度讚揚，榮獲「奧運承諾踐諾先進單位」稱號。



執行副總裁楊杰先生在北京奧動會期間擔任火炬手

中國電信與環境

中國電信積極使用環保材料，注重維護人類健康的生活環境，始終將環境保護的理念和措施貫穿於通信工程建設過程中。在電信設備選型時，精心篩選無噪聲、無電磁輻射、無污染物產生的光纖光纜和傳輸系統設備。進行野外通信路由勘察時，有意避開礦藏、森林、草原、野生生物、自然遺跡、人文遺跡、自然保護區、風景名勝區等區域，敷設光纜一般均採用定向鑽技術，光纜直接從障礙下方通過，勿須改變周圍環境。2008年年初南方的冰雪災害，中國電信要求各地在抗雪災過程中，對報廢的蓄電池必須全部有效回收，安全處理，避免潛在環境風險。

中國電信創建節約型企業，努力實現節能減排。為降低企業成本，提高資金使用效率，開展降本增效工作，從辦公成本、營銷成本、維修成本、人工成本、投資成本等方面分專業進行規範。在生產辦公環境中大力使用節能燈具，適當調整電信機房和辦公場地的環境溫度，號召全體員工節約用紙、用水，在全集團形成了創建「節約型企業」的濃厚氛圍。

未來，隨著國家經濟結構戰略性調整的逐步深入和國民經濟信息化進程的不斷加速，中國電信將主動通過戰略轉型帶動廣泛的共贏性合作，締結、延伸產業價值鏈，不斷拓展合作領域，提高全行業的運營效益，創造並自覺維護健康、和諧的產業生態環境，促進行業持續、健康發展，在為股東尋求更大回報的同時，更好地實現為國民經濟和社會發展服務的目標，以誠摯的愛心回報社會，為構建和諧社會做出應有的貢獻！



208,000,000

固定電話用戶

44,000,000

寬帶用戶

28,000,000

移動用戶

1,500,000,000次

信息搜索及
服務訂購查詢

全球 **最大** 固定電話及
寬帶運營商

燦爛的 未來

2009

2010

2011

2012 2013

2014

2015

待續...

股東週年大會 通告

茲通告，中國電信股份有限公司（「本公司」）將於二零零九年五月二十六日上午十一時於香港金鐘道八十八號太古廣場香港JW萬豪酒店三樓會議廳舉行二零零八年度股東週年大會，以審議並酌情通過以下事項：

普通決議案

1. 審議及批准截至二零零八年十二月三十一日止年度之本公司合併財務報表、董事會報告書、監事會報告書及國際核數師報告及授權本公司董事會（「董事會」）制訂公司二零零九年度預算；
2. 審議及批准截至二零零八年十二月三十一日止之年度利潤分配方案及宣派末期股息；
3. 審議及批准續聘畢馬威會計師事務所及畢馬威華振會計師事務所分別作為截至二零零九年十二月三十一日止年度本公司的國際核數師及國內核數師，及授權董事會確定該等核數師之酬金；

及審議及批准其他事項（如有）。

而作為特別事項，考慮及酌情通過以下決議案為特別決議案：

特別決議案

4. 藉特別決議案的方式，審議及批准下列各項有關建議向本公司董事會授予發行債券之一般授權的議案：
 - (1) 審議及批准向本公司董事會授予一般授權，由本大會日期起至二零零九年度股東週年大會召開日止期間，以一批或分批形式發行包括但不限於短期融資券、中期票據、公司債券、企業債、可轉換債券、資產證券化產品、資產支持票據等在內的本外幣債券類融資工具（以下簡稱「本外幣債券」），且所有本外幣債券的待償還餘額合計最多不超過人民幣900億元。
 - (2) 批准一般及無條件地授權本公司董事會（「董事會」）或其正式授權的任何兩名或以上本公司董事（「董事」）根據本公司特定需要以及其他市場條件：
 - (a) 批准公司發行債券的品種、具體條款和條件以及相關事宜，包括但不限於確定實際發行債券的品種、金額、利率、期限、評級、擔保、是否設置回售條款或贖回條款、是否向公司股東配售和是否設置調整票面利率選擇權、募集資金用途等事項，以及辦理審批事項、確定中介機構，以及向監管機構報送申請文件並取得其批准，並簽署在公司發行以上債券中監管所要求的必要的法律文件和進行相關的信息披露；
 - (b) 就發行作出所有必要和附帶的行動（包括但不限於取得審批、確定承銷安排及編制及向監管機構報送有關申請文件，並取得監管機構的批准）；及
 - (c) 就執行發行作出所有必要的步驟（包括但不限於簽署所有必要的文件及根據適用法例進行相關的信息披露）
 及在董事會或董事已就發行作出任何上述行動及步驟的情況下，茲批准、確認及追認該等行動及步驟。
5. 藉特別決議案的方式，審議及批准下列各項有關建議發行公司債券的議案：
 - (1) 審議及批准公司在前述人民幣900億元本外幣債券發行規模內，以一批或分批形式在中國境內公開發行總額不超過人民幣300億元的公司債券：
 - (a) 發行規模：不超過人民幣300億元。
 - (b) 向公司股東配售的安排：發行的公司債券不向現有公司股東優先配售。

- (c) 債券期限：發行的公司債券期限最長不超過10年，可以是單一期限品種，也可以是多種期限品種的組合；根據市場情況和公司資金需求情況確定。
 - (d) 募集資金用途：發行的公司債券將用於補充公司營運資金等需求。
 - (e) 決議有效期：自決議做出之日起至2009年度股東週年大會召開日止。
- (2) 批准一般及無條件地授權本公司董事會（「董事會」）或其正式授權的任何兩名或以上本公司董事（「董事」），決定、批准辦理以下事宜：
- (a) 確定發行的品種、具體條款、條件和其他事宜（包括但不限於確定實際發行債券的品種、金額、利率、期限、評級、擔保、是否設置回售條款或贖回條款、是否設置調整票面利率選擇權、在股東大會批准的用途範圍內決定募集資金的具體安排等與本次發行相關的一切事宜）；
 - (b) 就發行作出所有必要和附帶的行動（包括但不限於取得審批、聘請中介機構、確定承銷安排、編制及向監管機構報送有關申請文件，並取得監管機構的批准）；
 - (c) 就執行發行作出所有必要的步驟（包括但不限於簽署必要的文件及根據適用法例進行相關的信息披露），及在董事會或董事已就發行作出任何上述行動及步驟的情況下，茲批准、確認及追認該等行動及步驟；
 - (d) 如監管政策發生變化或市場條件發生變化，可依據監管部門的意見對本次發行的具體方案等相關事項進行相應調整；及
 - (e) 在發行完成後，決定和批准辦理有關債券上市的相關事宜。

6. 動議：

- (a) 在下文(c)段之規限下，一般性及無條件批准董事會於有關期間（定義見下文）行使本公司之一切權力以配發、發行及處置本公司的額外股份，並作出或授予可能須行使該等權力之要約、協議及購股權；
- (b) 上文(a)段之批准將授權董事會於有關期間作出或授予可能須於有關期間完結後行使該等權力之要約、協議及購股權；
- (c) 董事會依據上文(a)段之批准單獨或同時配發、發行及處置或有條件或無條件同意配發、發行及處置之額外內資股或海外上市外資股（「H股」）（視情況而定）股份，除依據(i)供股（定義見下文）；或(ii)按照本公司章程規定就股份作出之以股代息計劃，或規定配發股份以代替全部或部分股息的其他類似安排，不得超過本公司於本特別決議通過之日已發行之現有內資股和H股（視情況而定）的20%；及
- (d) 就本第6項特別決議案而言：
「有關期間」指本第6項特別決議案獲通過之日起至下列三者中最早日期止之期間：
 - (i) 本公司下屆股東週年大會結束時；
 - (ii) 本特別決議案通過之日後十二個月屆滿之日；及
 - (iii) 本公司股東於股東大會上通過特別決議案撤銷或修訂根據本決議案賦予董事會授權之日。



股東週年大會 通告

「供股」指在董事會確定的期間，向於指定記錄日期名列本公司股東名冊之股份持有人，按彼等於該日之持股比例提呈發售股份（惟董事會可就零碎股權或考慮本公司相關之任何區域的認可監管機構或證券交易所的法律或要求規定下的法定或實際限制或義務，作出董事會認為必要或權宜之取消行動或其他安排），而通過供股進行的要約、配發或股份發行應按此解釋。

7. **動議：**授權董事會增加本公司的註冊資本，以反映本公司根據第6項特別決議而獲授權發行股份，並對本公司章程作出其認為適當及必要的修訂，以反映本公司註冊資本的增資，以及採取其他所需的行動和辦理其他所需的手續以實現本公司註冊資本的增資。

承董事會命
翁順來
公司秘書

中國北京
二零零九年四月九日

附註：

- (1) 凡在二零零九年四月二十四日下午四時三十分前向本公司股份過戶處遞交有關的股份過戶登記表，並於其後在本公司股東名冊中登記為股東的買家，均有權出席股東週年大會。
- (2) 凡有權出席股東週年大會並於會上投票之股東可委派一位或多位代表出席，並代其在股東週年大會上投票。受委代表毋須為本公司股東。股東如欲委任代表，應先審閱預定於二零零九年四月九日左右寄發予各股東之本公司二零零八年年報。
- (3) 根據《香港聯合交易所有限公司證券上市規則》之有關規定及為實行良好的企業管治常規，董事會主席已表示他將指示以投票方式表決載於本通告的每項決議案。
- (4) 代表委任表格連同簽署人之授權書或其他授權文件（如有）或經公證人簽署證明之授權書，須在不遲於股東週年大會指定舉行時間二十四小時前送達本公司董事會辦公室（如為內資股股東）或香港中央證券登記有限公司（如為H股股東）方為有效。填妥及交回代表委任表格（至香港中央證券登記有限公司，地址為香港灣仔皇后大道東183號合和中心18樓1806-1807室）後，股東如希望仍可親自出席股東週年大會並於會上投票。
- (5) 出席股東週年大會登記程序：
 - (a) 股東或其代表人出席股東週年大會時應出示身份證明。如果出席會議的股東為法人，其法定代表人或董事會、其他決策機構授權的人士應出示其法人之董事會或其他決策機構委任該人士出席會議的決議的複印件始可出席股東週年大會。
 - (b) 欲出席股東週年大會的股東應當於二零零九年五月五日或以前須將擬出席會議的回條以專人遞送、郵寄或傳真方式交回本公司董事會辦公室。
- (6) 截止辦理股份過戶登記：

本公司將於二零零九年四月二十六日至二零零九年五月二十六日（首尾兩天包括在內）截止辦理股份過戶登記。
- (7) 本次股東週年大會預計需時半日，股東（親自或委派的代表）出席本次股東週年大會的交通和食宿費用自理。
- (8) 本公司董事會辦公室的地址如下：

中國北京市西城區金融街31號
郵編：100140
聯繫人：翁順來
電話：(8610) 6642 8166
傳真：(8610) 6601 0728



致中國電信股份有限公司各股東
(於中華人民共和國註冊成立的有限公司)

本核數師(以下簡稱「我們」)已審核列載於第90至154頁中國電信股份有限公司(「貴公司」)的合併財務報表，此財務報表包括於二零零八年十二月三十一日的合併及公司資產負債表與截至該日止年度的合併損益表、合併權益變動表和合併現金流量表，以及主要會計政策概要及其他附註解釋。

貴公司董事對財務報表的責任

貴公司董事須負責根據國際會計準則委員會頒佈的國際財務報告準則及香港公司條例的披露規定編製及真實而公平地列報該等財務報表。這責任包括設計、實施及維護與編製及真實而公平地列報財務報表相關的內部控制，以使財務報表不存在由於欺詐或錯誤而導致的重大錯誤陳述；選擇和應用適當的會計政策；及按情況作出合理的會計估計。

核數師的責任

我們的責任是根據我們的審核對該等財務報表作出意見。本報告僅向整體股東報告。除此以外，我們的報告書不可用作其他用途。我們概不就本報告書的內容，對任何其他人士負責或承擔法律責任。

我們已根據香港會計師公會頒佈的香港核數準則進行審核。這些準則要求我們遵守道德規範，並規劃及執行審核，以合理確定此等財務報表是否不存有任何重大錯誤陳述。

審核涉及執程序以獲取有關財務報表所載金額及披露資料的審核憑證。所選定的程序取決於核數師的判斷，包括評估由於欺詐或錯誤而導致財務報表存有重大錯誤陳述的風險。在評估該等風險時，核數師考慮與貴公司編製及真實而公平地列報財務報表相關的內部控制，以設計適當的審核程序，但並非為對貴公司的內部控制的有效性發表意見。審核亦包括評價董事所採用的會計政策的合適性及所作出的會計估計的合理性，以及評價財務報表的整體列報方式。

我們相信，我們所獲得的審核憑證是充足和適當地為我們的審核意見提供基礎。

意見

我們認為，該等合併財務報表已根據國際會計準則委員會頒佈的國際財務報告準則及香港公司條例的披露規定真實而公平地反映貴公司及貴集團於二零零八年十二月三十一日的財務狀況及截至該日止年度貴集團的利潤及現金流量。

畢馬威會計師事務所

執業會計師

香港中環遮打道10號太子大廈8樓

二零零九年三月二十四日

合併 資產負債表

於二零零八年十二月三十一日

(以百萬元列示)

	附註	2008年 人民幣	2007年 人民幣 (重列)
資產			
非流動資產			
物業、廠房及設備淨額	3	299,159	329,292
在建工程	4	13,615	13,626
預付土地租賃費		5,608	5,451
商譽	5	29,922	—
無形資產	6	14,235	2,814
所擁有聯營公司的權益	8	882	800
投資	9	177	274
遞延稅項資產	10	14,628	9,281
其他資產	18	6,612	7,683
非流動資產合計		384,838	369,221
流動資產			
存貨	11	2,561	2,665
應收賬款淨額	12	17,289	16,979
預付款及其他流動資產	13	7,386	2,817
原限期為三個月以上的定期存款		397	222
現金及現金等價物	14	27,866	21,427
流動資產合計		55,499	44,110
資產合計		440,337	413,331
負債及權益			
流動負債			
短期貸款	15	83,448	67,767
一年內到期的長期貸款	15	565	3,811
應付賬款	16	34,458	29,013
預提費用及其他應付款	17	53,628	30,670
應付所得稅		164	3,314
一年內到期的融資租賃應付款		22	24
一年內攤銷的遞延收入	18	4,505	5,646
流動負債合計		176,790	140,245
淨流動負債		(121,291)	(96,135)
資產合計扣除流動負債		263,547	273,086
非流動負債			
長期貸款及應付款	15	39,226	34,148
融資租賃應付款		18	5
遞延收入	18	6,939	9,840
遞延稅項負債	10	2,816	3,121
非流動負債合計		48,999	47,114
負債合計		225,789	187,359

第98頁至第154頁的附註為本財務報表的組成部份。

合併 資產負債表(續)

於二零零八年十二月三十一日
(以百萬元列示)

	附註	2008年 人民幣	2007年 人民幣 (重列)
權益			
股本	19	80,932	80,932
儲備	20	132,104	143,589
本公司股東應佔權益		213,036	224,521
少數股東權益		1,512	1,451
權益合計		214,548	225,972
負債及權益合計		440,337	413,331

董事會於二零零九年三月二十四日審批及授權簽發。

王曉初
董事長及首席執行官

尚冰
執行董事、總裁及
首席運營官

吳安迪
執行董事、執行副總裁及
財務總監

資產 負債表

於二零零八年十二月三十一日

(以百萬元列示)

	附註	2008年 人民幣	2007年 人民幣
資產			
非流動資產			
物業、廠房及設備淨額	3	296,201	641
在建工程	4	13,525	202
預付土地租賃費		5,600	11
商譽	5	29,877	—
無形資產	6	14,147	24
對附屬公司的投資	7	8,435	178,642
對聯營公司的投資	8	737	—
投資	9	177	—
遞延稅項資產	10	14,520	—
其他資產	18	6,577	4
非流動資產合計		389,796	179,524
流動資產			
存貨	11	1,907	—
應收賬款淨額	12	16,185	255
預付款及其他流動資產	13	7,426	69,337
原限期為三個月以上的定期存款		113	—
現金及現金等價物	14	21,556	5,814
流動資產合計		47,187	75,406
資產合計		436,983	254,930
負債及權益			
流動負債			
短期貸款	15	83,443	10,000
一年內到期的長期貸款	15	556	—
應付賬款	16	33,108	110
預提費用及其他應付款	17	54,140	15,937
應付所得稅		123	1,106
一年內到期的融資租賃應付款		22	—
一年內攤銷的遞延收入	18	4,502	—
流動負債合計		175,894	27,153
淨流動(負債)/資產		(128,707)	48,253
資產合計扣除流動負債		261,089	227,777
非流動負債			
長期貸款及應付款	15	39,226	30,150
融資租賃應付款		18	—
遞延收入	18	6,939	—
遞延稅項負債	10	2,802	—
非流動負債合計		48,985	30,150
負債合計		224,879	57,303

第98頁至第154頁的附註為本財務報表的組成部份。

資產 負債表(續)

於二零零八年十二月三十一日
(以百萬元列示)

	附註	2008年 人民幣	2007年 人民幣
權益			
股本	19	80,932	80,932
儲備	20	131,172	116,695
權益合計		212,104	197,627
負債及權益合計		436,983	254,930

董事會於二零零九年三月二十四日審批及授權簽發。

王曉初
董事長及首席執行官

尚冰
執行董事、總裁及
首席運營官

吳安迪
執行董事、執行副總裁及
財務總監

合併 損益表

截至二零零八年十二月三十一日止年度
(除每股數字外，以百萬元列示)

	附註	2008年 人民幣	2007年 人民幣 (重列)
經營收入	21	186,801	180,882
經營費用			
折舊及攤銷		(53,880)	(52,607)
網絡運營及支撐成本		(36,096)	(29,856)
銷售、一般及管理費用		(27,935)	(24,294)
人工成本	22	(28,946)	(27,419)
其他經營費用	23	(10,632)	(8,965)
物業、廠房及設備的減值損失	3	(24,167)	—
經營費用合計	24	(181,656)	(143,141)
經營收益		5,145	37,741
物業、廠房及設備重估減值	3	—	(2,755)
財務成本淨額	25	(5,076)	(4,288)
投資收益		5	83
應佔聯營公司的收益		112	215
稅前利潤		186	30,996
所得稅	26	793	(6,704)
本年利潤		979	24,292
股東應佔利潤			
本公司股東應佔利潤		884	24,195
少數股東應佔利潤		95	97
本年利潤		979	24,292
每股基本淨利潤	31	0.01	0.30
加權平均股數	31	80,932	80,932

第98頁至第154頁的附註為本財務報表的組成部份。

合併 權益變動表

截至二零零八年十二月三十一日止年度
(以百萬元列示)

	本公司股東應佔權益										少數股東 權益 人民幣	權益合計 人民幣
	附註	股本 人民幣	資本公積 人民幣	股本溢價 人民幣	重估盈餘 人民幣	法定儲備 人民幣	其他儲備 人民幣	匯兌儲備 人民幣	留存收益 人民幣	合計 人民幣		
上年度已報告的 2007年1月1日餘額		80,932	(2,804)	10,746	7,357	49,818	11,656	(479)	48,975	206,201	1,448	207,649
就第四次收購作出的調整	1	—	—	—	—	—	3,148	—	—	3,148	—	3,148
重列後的2007年1月1日餘額		80,932	(2,804)	10,746	7,357	49,818	14,804	(479)	48,975	209,349	1,448	210,797
直接確認在權益的損益：												
稅率變更的影響	10	—	—	—	—	—	(1,577)	—	—	(1,577)	—	(1,577)
物業、廠房及設備重估增值		—	—	—	4,809	—	—	—	—	4,809	—	4,809
重估增值的遞延稅項	10	—	—	—	—	—	(1,136)	—	—	(1,136)	—	(1,136)
可供出售股權證券公允價值的變動 (已扣除遞延稅項人民幣0.14億元)		—	—	—	—	—	64	—	—	64	—	64
換算中國大陸境外附屬公司財務報表的 匯兌差額		—	—	—	—	—	—	(103)	—	(103)	—	(103)
截至2007年12月31日止年度的本年利潤 (重列)		—	—	—	4,809	—	(2,649)	(103)	—	2,057	—	2,057
		—	—	—	—	—	—	—	24,195	24,195	97	24,292
已確認的收入和費用合計		—	—	—	4,809	—	(2,649)	(103)	24,195	26,252	97	26,349
已實現物業、廠房及設備重估增值的 遞延稅項		—	—	—	—	—	31	—	(31)	—	—	—
已實現重估增值		—	—	—	(194)	—	—	—	194	—	—	—
已實現土地使用權的遞延稅項		—	—	—	—	—	(169)	—	169	—	—	—
分配予少數股東		—	—	—	—	—	—	—	—	—	(94)	(94)
股息	30	—	—	—	—	—	—	—	(6,741)	(6,741)	—	(6,741)
利潤分配	20	—	—	—	—	5,388	—	—	(5,388)	—	—	—
分配予中國電信		—	—	—	—	—	(2,931)	—	—	(2,931)	—	(2,931)
從留存收益轉入其他儲備		—	—	—	—	—	649	—	(649)	—	—	—
法定儲備調整		—	—	—	—	(2,839)	—	—	2,839	—	—	—
就第三方被收購集團所支付的收購對價		—	—	—	—	—	(1,408)	—	—	(1,408)	—	(1,408)
重列後的2007年12月31日餘額		80,932	(2,804)	10,746	11,972	52,367	8,327	(582)	63,563	224,521	1,451	225,972
直接確認在權益的損益：												
可供出售股權證券公允價值的變動 (已扣除遞延稅項人民幣0.23億元)		—	—	—	—	—	(69)	—	—	(69)	—	(69)
換算中國大陸境外附屬公司財務報表的 匯兌差額		—	—	—	—	—	—	(83)	—	(83)	—	(83)
截至2008年12月31日止年度的本年利潤		—	—	—	—	—	(69)	(83)	—	(152)	—	(152)
		—	—	—	—	—	—	—	884	884	95	979
已確認的收入和費用合計		—	—	—	—	—	(69)	(83)	884	732	95	827
已實現物業、廠房及設備重估增值 的遞延稅項		—	—	—	—	—	127	—	(127)	—	—	—
已實現重估增值		—	—	—	(562)	—	—	—	562	—	—	—
已實現土地使用權的遞延稅項		—	—	—	—	—	(132)	—	132	—	—	—
分配予少數股東		—	—	—	—	—	—	—	—	—	(34)	(34)
股息	30	—	—	—	—	—	—	—	(6,125)	(6,125)	—	(6,125)
利潤分配	20	—	—	—	—	—	—	—	—	—	—	—
分配予中國電信		—	—	—	—	—	(535)	—	—	(535)	—	(535)
法定儲備調整		—	—	—	—	3,718	—	—	(3,718)	—	—	—
從留存收益轉入其他儲備		—	—	—	—	—	425	—	(425)	—	—	—
就第四被收購公司所支付的收購對價	1	—	—	—	—	—	(5,557)	—	—	(5,557)	—	(5,557)
2008年12月31日餘額		80,932	(2,804)	10,746	11,410	56,085	2,586	(665)	54,746	213,036	1,512	214,548

第98頁至第154頁的附註為本財務報表的組成部份。

合併 現金流量表

截至二零零八年十二月三十一日止年度
(以百萬元列示)

	附註	2008年 人民幣	2007年 人民幣 (重列)
經營活動產生的現金淨額	(a)	76,756	75,783
投資活動產生的現金流量			
資本支出		(46,652)	(46,847)
購買投資支付的現金		(92)	(72)
預付土地租賃費所支付的現金		(120)	(260)
報廢物業、廠房及設備所收到的現金		620	362
出售投資所收到的現金		111	42
到期日在三個月以上的定期存款投資額		(397)	(222)
到期日在三個月以上的定期存款到期額		222	379
收購CDMA業務支付的現金，扣除收購取得的現金	5	(29,511)	—
投資活動所用的現金淨額		(75,819)	(46,618)
融資活動產生的現金流量			
融資租賃所支付的本金		(24)	(48)
取得銀行及其他貸款所收到的現金		109,235	84,990
發行中期票據所收到的現金		19,787	—
償還銀行及其他貸款所支付的現金		(96,650)	(105,037)
償還由於第一次收購應付中國電信的款項		(15,000)	—
支付第三次收購對價所支付的現金		—	(1,408)
支付第四次收購對價所支付的現金		(5,557)	—
支付股息		(6,167)	(6,273)
分配予中國電信的現金		—	(2,931)
分配予少數股東的淨現金		(39)	(40)
融資活動產生／(所用)的現金淨額		5,585	(30,747)
現金及現金等價物增加／(減少)淨額		6,522	(1,582)
於1月1日的現金及現金等價物		21,427	23,113
匯率變更的影響		(83)	(104)
於12月31日的現金及現金等價物		27,866	21,427

合併 現金流量表(續)

截至二零零八年十二月三十一日止年度
(以百萬元列示)

(a) 稅前利潤與經營活動產生的現金淨額的調節

	2008年 人民幣	2007年 人民幣 (重列)
稅前利潤	186	30,996
調整：		
折舊及攤銷	53,880	52,607
物業、廠房及設備的減值損失	24,167	—
物業、廠房及設備的重估減值	—	2,755
呆壞賬的減值損失	1,828	1,386
投資收益	(5)	(83)
應佔聯營公司的收益	(112)	(215)
利息收入	(430)	(380)
利息支出	5,336	4,772
未實現的匯兌虧損／(收益)	170	(104)
退廢和報廢物業、廠房及設備的損失	2,550	1,697
未包括收購影響的營運資金變動前的經營利潤	87,570	93,431
應收賬款增加	(1,439)	(1,965)
存貨減少	357	550
預付款及其他流動資產增加	(1,155)	(205)
其他非流動資產減少	1,309	1,486
應付賬款增加／(減少)	3,745	(3,010)
預提費用和其他應付款增加	3,000	2,803
遞延收入減少	(4,042)	(5,279)
經營產生的現金	89,345	87,811
收到的利息	440	402
支付的利息	(5,055)	(5,206)
取得的投資收益	21	66
支付的所得稅	(7,995)	(7,290)
經營活動產生的現金淨額	76,756	75,783

財務報表 附註

截至二零零八年十二月三十一日止年度

1. 主要業務、公司組織結構及呈報基準

主要業務

中國電信股份有限公司(「本公司」)及其附屬公司(以下統稱「本集團」)主要於中華人民共和國(「中國」)北京市、上海市、廣東省、江蘇省、浙江省、安徽省、福建省、江西省、廣西壯族自治區、重慶市、四川省、湖北省、湖南省、海南省、貴州省、雲南省、陝西省、甘肅省、青海省、寧夏回族自治區、新疆維吾爾自治區及中國香港特別行政區提供固定電信及相關業務。在附註5所述於二零零八年十月收購了碼分多址(「CDMA」)移動通信業務後，本集團開始在中國大陸和中國澳門特別行政區提供移動通信及相關服務。本集團同時在亞太區、南美洲及北美洲部份地區提供網元出租及其他相關服務。本集團是為用戶提供固定和移動電信服務的綜合信息服務提供商，提供包括固網語音、移動語音、互聯網和基礎數據通信、網元出租、增值服務、綜合信息應用服務以及其他相關業務。

本集團於中國大陸的運營由中國政府監管，並遵循政府制定的法律法規。經中國國務院授權，工業和信息化部(前稱「信息產業部」)負責制定中國電信行業的政策法規，其中包括制定及監管基礎電信服務的資費標準，如固網及移動本地及長途電話服務、基礎數據通信服務、網元出租、漫遊及網間互聯結算安排。

公司組織結構

中國電信集團公司(「中國電信」及其附屬公司(本集團除外)以下簡稱「中國電信集團」)是由工業和信息化部監管並受其制定的法律法規制約的國有企業。為了進一步深化並完善電信行業的改革，中國國務院在二零零一年十一月批准將原屬於中國電信的北方十省、直轄市和自治區的固網電信網絡及相關業務劃歸原中國網通集團。中國電信仍保留剩餘的二十一省、直轄市和自治區的固網電信網絡的運營，其中包括了本公司附屬公司的電信網絡。根據這個電信行業的改革計劃，中國電信和原中國網通集團分別擁有70%和30%的全國省際傳輸光纖。

本公司於二零零二年九月十日在中國成立，乃屬於中國電信重組(「重組」)的一部份。根據重組安排，中國電信將其上海市、廣東省、江蘇省和浙江省的固網電信和相關業務及其相關的資產和負債(「原有業務」)注入本公司。同時，本公司向中國電信發行683.17億每股面值人民幣1.00元的內資股。發行予中國電信的這些內資股為本公司在成立日的全部註冊和已發行股本。

根據於二零零三年十二月十五日舉行的特別股東大會中由獨立股東通過的決議，本公司於二零零三年十二月三十一日向中國電信收購安徽省電信有限公司、福建省電信有限公司、江西省電信有限公司、廣西壯族自治區電信有限公司、重慶市電信有限公司和四川省電信有限公司(統稱為「第一被收購集團」)的全部股權權益及若干網絡管理及研發設施，總對價為人民幣460.00億元(以下稱為「第一次收購」)。對價包括現金人民幣110.00億元及人民幣350.00億元的長期應付款(附註15)。

1. 主要業務、公司組織結構及呈報基準 (續)

公司組織結構 (續)

根據於二零零四年六月九日舉行的特別股東大會中由獨立股東通過的決議，本公司於二零零四年六月三十日向中國電信收購湖北省電信有限公司、湖南省電信有限公司、海南省電信有限公司、貴州省電信有限公司、雲南省電信有限公司、陝西省電信有限公司、甘肅省電信有限公司、青海省電信有限公司、寧夏回族自治區電信有限公司和新疆維吾爾自治區電信有限公司 (統稱為「第二被收購集團」) 的全部股權權益，總對價為人民幣278.00億元 (以下稱為「第二次收購」)。對價包括現金人民幣83.40億元及人民幣194.60億元的長期應付款。於二零零四年六月三十日，本公司用二零零四年五月發行新H股所得的款項淨額償還該長期應付款的一部份，金額為人民幣43.10億元 (附註15)。

根據本公司與中國電信於二零零七年六月十五日達成的股權收購協議，本公司向中國電信收購中國電信系統集成有限責任公司 (「中國電信系統集成」)、中國電信 (香港) 國際有限公司 (「中國電信 (香港)」) 及中國電信 (美洲) 公司 (「中國電信 (美洲)」) (以下簡稱「第三被收購集團」) 的全部股權權益，總對價為人民幣14.08億元 (以下稱為「第三次收購」)。對價已於二零零七年七月全額支付。

根據本公司與中國電信於二零零八年三月三十一日達成的收購協議，本公司以人民幣55.57億元的總對價向中國電信收購中國電信集團北京市電信有限公司 (「北京電信」或「第四被收購公司」) 的全部股權權益 (以下稱為「第四次收購」)，對價已於二零零八年七月全額支付。

下文引述的第一被收購集團、第二被收購集團、第三被收購集團及第四被收購公司合稱為「被收購集團」。

呈報基準

由於本集團及第四被收購公司均在中國電信的共同控制下，因此第四次收購以共同控制下企業的合併處理。在與聯合經營法類似的基準下，第四被收購公司的資產和負債按歷史金額計算，而本集團在第四次收購前的合併財務報表亦因合併第四被收購公司的經營成果及資產與負債而重新編製。第四被收購公司於二零零八年六月三十日前的留存收益 (人民幣5.35億元) 已分配予中國電信並於截至二零零八年十二月三十一日止年度的合併權益變動表反映為分配予中國電信列示。本集團就第四被收購公司所支付的對價於合併權益變動表中作為權益交易反映。

財務報表 附註

截至二零零八年十二月三十一日止年度

1. 主要業務、公司組織結構及呈報基準 (續)

呈報基準 (續)

本集團以前報告的截至二零零七年十二月三十一日止年度的經營成果和於二零零七年十二月三十一日的財務狀況，以及因反映收購第四被收購公司於隨附的合併報表的合併金額列示如下：

	本集團 (以前已報告) 人民幣 百萬元	第四被 收購公司 人民幣 百萬元	本集團 (重列) 人民幣 百萬元
截至二零零七年十二月三十一日			
止年度的經營成果：			
經營收入	178,656	2,226	180,882
本年利潤	23,799	493	24,292
於二零零七年十二月三十一日			
的財務狀況：			
資產合計	408,004	5,327	413,331
負債合計	185,632	1,727	187,359
權益合計	222,372	3,600	225,972

本集團和第四被收購公司於上述期間發生的所有重大交易及餘額已在合併時予以抵銷。

附屬公司的合併

根據二零零八年二月二十五日舉行的特別股東大會通過的決議，本公司與以下附屬公司，即上海市電信有限公司、廣東省電信有限公司、江蘇省電信有限公司、浙江省電信有限公司、安徽省電信有限公司、福建省電信有限公司、江西省電信有限公司、廣西壯族自治區電信有限公司、重慶市電信有限公司、四川省電信有限公司、湖北省電信有限公司、湖南省電信有限公司、海南省電信有限公司、貴州省電信有限公司、雲南省電信有限公司、陝西省電信有限公司、甘肅省電信有限公司、青海省電信有限公司、寧夏回族自治區電信有限公司、新疆維吾爾自治區電信有限公司達成合併協議。此外，於二零零八年七月一日，本公司與北京電信簽署了合併協議。根據這些合併協議，這些附屬公司的資產、負債及業務營運轉移至本公司相對應地域的分公司。此合併作為這些附屬公司分配利潤予本公司反映，而對本集團的合併財務報表沒有影響。

2. 主要會計政策

(a) 編製基準

隨附的財務報表是按由國際會計準則委員會頒佈的國際財務報告準則的要求編製的。國際財務報告準則包括國際會計準則及其詮釋。這些財務報表亦符合香港公司條例的披露規定及香港聯合交易所有限公司證券上市規則的適用披露條例。除另有說明外，本集團已貫徹採用以下所述的會計政策。

這些財務報表是以歷史成本為基礎編製的，但某些物業、廠房及設備(附註2(g))及可供出售股權證券(附註2(m))是以重估後的金額為基準而編製。

編製以國際財務報告準則為標準的財務報表時，公司管理層對財務報表報告日的資產和負債，或有資產與或有負債的披露以及報告期間的收入與支出需要作出一些估計及假設。這些估計及假設是基於以往的經驗及於某些情況下被認為合理的因素，而且對於資產及負債的價值的判斷，是無法通過其他明顯的途徑獲得。估計的數值可能有別於實際結果。

估計和假設會持續被審閱。若該會計估計的更新只影響該期間，所有由會計估計更新產生的影響均在該期間確認。若該會計估計的更新影響該期間及以後年度，會計更新產生的影響則在該期間及其後年度確認。

附註38描述了管理層對國際財務報告準則應用作出的重要判斷，以及對以後期間財務報表有重大調整風險的估計。

國際會計準則委員會頒佈了若干新的及修訂的國際財務報告準則，這些準則於二零零八年一月一日或其後開始的會計期間生效(附註39)。於截至二零零八年十二月三十一日止年度，本集團選擇提早採用《國際財務報告準則第8號》—「經營分部」(附註2(z))。

(b) 合併基準

合併財務報表包括本公司、其附屬公司和本集團所佔聯營公司的利益。附屬公司是指被本公司控制的公司。假如本公司能夠直接或間接地控制一家公司的財務和經營決策，並能夠從該公司的經營活動中獲得利益，則本公司對該公司便存在控制權。

自本公司取得對附屬公司的控制權至本公司的控制權不存在之日止，該附屬公司的財務業績已被合併在合併財務報表中。少數股東應佔份額是在合併損益表中單獨列示作為少數股東及本公司股東對利潤或虧損的分配。在資產負債表中列示的少數股東股益，作為不屬於本公司股東分配淨資產的部份，在合併資產負債表和合併權益變動表分別列示。

聯營公司是指一個本集團對其管理不存在控制，但有重大影響，但並不屬於本集團附屬公司的實體。有重大影響是指能夠參與被投資公司的財務與經營決策，但不具有決策控制權。

財務報表 附註

截至二零零八年十二月三十一日止年度

2. 主要會計政策 (續)

(b) 合併基準 (續)

對聯營公司的投資在合併財務報表中是以權益法核算，初始時以成本確認，之後以本集團在收購後所佔聯營公司的業績作出調整。

所有重大內部往來交易及餘額，以及由內部往來交易產生的任何未實現收益，已在合併時予以抵銷。與聯營公司發生的交易所產生的未實現收益以本集團所擁有的權益為限予以抵銷。若在沒有減值證據的情況下，未實現損失和未實現收益的抵銷方法相同。

(c) 外幣換算

本公司及其於中國大陸的附屬公司的記賬本位幣及財務報表表述貨幣均為人民幣。中國電信(香港)、中國電信(美洲)及中國電信(澳門)的功能貨幣分別為港幣、美元及澳門幣。財務年度內發生的功能貨幣以外的交易按交易日的適用匯率換算為功能貨幣。外幣貨幣性資產及負債則按資產負債表日的適用匯率換算為功能貨幣金額。除了資本化為在建工程的匯兌差額外(附註2(i))，匯兌差額均記入合併損益表中作為收入或支出。在所列示年度內無匯兌差額被資本化。

在編製本公司合併報表時，中國電信(香港)、中國電信(美洲)及中國電信(澳門)的經營成果按當年平均外幣匯率換算為人民幣；其資產負債表項目則按資產負債表日的外幣匯率換算為人民幣，所產生的匯兌差額直接確認在匯兌儲備(為權益的其中一個組成部份)。

(d) 現金及現金等價物

現金及現金等價物包括銀行存款和現金及原存款期短於三個月的定期存款。現金等價物以近似於公允價值的成本列賬。本集團所有的現金及現金等價物無支取限制。

(e) 應收賬款及其他應收款

應收賬款及其他應收款起初以公允價值確認，之後再以分攤成本減去呆壞賬減值準備(附註2(o))列示。若貼現的影響不重大，則以成本列示。

(f) 存貨

存貨包括用於維護電信網絡的零備件，以及用以銷售的商品。存貨採用個別計價法或加權平均法計算其實際成本減存貨減值準備列示。

存貨中用以銷售的商品按成本或可變現淨值兩者中的較低者列示。可變現淨值是日常業務中的預計售價減去估計的完工成本及銷售所需費用後的價值。

2. 主要會計政策 (續)

(g) 物業、廠房及設備

物業、廠房及設備起初是以成本減累計折舊及減值損失列示(附註2(o))。資產的成本包括採購價及任何為使資產達到其可使用狀態所發生的直接成本以及在建造過程中使用借款的資金成本。資產投入使用後發生的費用，包括重置該資產的成本，只會在其使物業、廠房及設備所包含未來經濟效益增加以及成本能被準確地計量時才予以資本化。其他費用，主要包括在網絡運營及支撐成本中的修理及維護費用在發生時被確認為費用入賬。

按折舊重置成本法作出重估後(附註3)，物業、廠房及設備均以重估價值減累計折舊及減值損失列示。重估價值為重估日的公允價值。當物業、廠房及設備被重估後，其累計折舊於重估日需依據資產賬面金額的改變按比例調整使重估後的資產賬面金額相等於其重估價值。本公司的資產個別分類為房屋和裝修、通信網絡廠房及傳輸和交換設備及傢俱、裝置、車輛和其他設備。當某一項物業、廠房及設備被重估時，屬於該類別的所有物業、廠房及設備亦需同時被重估。重估引起的資產賬面金額的增加直接貸記權益中的重估盈餘項目。但是，如果該資產以前因重估減值而確認為費用，則該增值中相當於轉回以前重估減值的部份，應確認為收益。重估引起的資產賬面金額的減少確認為費用。但是，就同一資產而言，重估減值沒有超過以往重估盈餘的部份，應直接借記相關的重估盈餘項目。重估會定期進行，以確保其賬面金額不會與資產負債表日的公允價值有重大差異。對於其公允價值有重大波動的物業、廠房及設備項目，將是每年進行一次重估；對於其公允價值沒有重大波動的物業、廠房及設備項目，將是每三年進行一次重估。

如果一項資產的租賃合同在實質上規定與該資產的所有權有關的全部風險和報酬從租賃人轉至承租人，則該項租賃即為融資租賃。以融資租賃方式租入的物業、廠房及設備，其價值是接近似於公允價值的最低租賃付款額的現值(現值是按租賃的內含利率作為貼現率予以貼現的)確定的，相應的負債被記作融資租賃項下的債務。融資租入資產在其預計可使用年限內按直線法進行攤銷。本集團於二零零八年十二月三十一日融資租賃下的固定資產賬面淨值為人民幣0.93億元(二零零七年：人民幣0.32億元)。

退廢及報廢物業、廠房及設備取得的淨收入與有關資產的賬面值之間的差異即為報廢收益或虧損，並在退廢及報廢當日記入合併損益表內。報廢曾被重估的資產時，相關的重估增值由重估盈餘轉至留存收益。

財務報表 附註

截至二零零八年十二月三十一日止年度

2. 主要會計政策 (續)

(g) 物業、廠房及設備 (續)

折舊是根據下列各類資產的預計使用年限並考慮估計殘值後，按直線法沖銷其成本或其重估值計提的：

	折舊年限 主要範圍
房屋及裝修	8-30年
通信網絡廠房及傳輸和交換設備	6-10年
傢俱、裝置、車輛和其他設備	5-10年

若物業、廠房及設備的組成部份具有不同的使用年限，該資產的成本或價值將會根據合理的基礎分配到每個組成部份，而每個組成部份會單獨地計提折舊。資產的使用年限和殘值會每年被檢閱。

(h) 預付土地租賃費

預付土地租賃費是指支付給中國土地管理局的土地使用權費。使用權的初始成本以20年至70年的使用期限內按直線法計入損益。

(i) 在建工程

在建工程是指興建中和待安裝的房屋、通信網絡及傳輸和交換設備和其他設備及無形資產，並按成本減去減值損失(附註2(o))列示。成本包括直接建築成本、利息費用及在興建期間被視為利息費用調整的相關借款的匯兌損益。當有關資產實質上達到可使用狀態時，這些成本將停止資本化，在建工程亦會轉入物業、廠房及設備和無形資產項目內。

在建工程不計提折舊。

(j) 商譽

商譽是指投資成本超過本集團佔CDMA業務的可識別資產、負債和或有負債的公允價值的差額。

商譽是按成本減去累計減值損失後列賬。商譽在每年接受減值測試時(見附註2(o))，會被分配至現金產出單元，在現金產出單元被處置當年，任何應佔的商譽均包括在計算處置時產生的損益內。

(k) 無形資產

本集團的無形資產包括電腦軟件及於收購CDMA業務時購入的客戶關係(附註5)。

購買的電腦軟件並非任何有形資產的組成部份，以成本扣除以後之累計攤銷及減值損失(附註2(o))列示。無形資產攤銷是按直線法在預計可使用年限3至5年內計算。

收購CDMA業務而取得的客戶關係按收購日的公允價值確認，其後，按直線法在預計客戶服務期限5年內攤銷。

2. 主要會計政策 (續)

(l) 對附屬公司的投資

在本公司的資產負債表上，對附屬公司的投資以成本減去減值損失(附註2(o))列示。

(m) 投資

對可供出售股權證券的投資以公允價值列示，任何公允價值的變動會於權益中確認。當這些投資被終止確認或發生減值時，以前確認在權益的累計收益或損失會在合併損益表中確認。非上市的股權證券投資是以成本減去減值損失(附註2(o))列示。

(n) 經營租賃費用

當本集團有經營租賃下的在用資產，除非有其他基準能更具代表性列示由租賃資產所帶來的利益方式，否則經營租賃下的付款應於租賃期內的會計期間以同等的分攤於損益確認。經營租賃協議所涉及的優惠措施均在損益中確認為租賃淨付款總額的組成部份。或有租金是於發生的會計期間於損益中確認。

(o) 資產減值

(i) 股權證券投資及應收賬款和其他應收款的減值

本集團會於每個資產負債表日審閱股權證券投資及應收賬款和其他應收款，以判斷是否存在減值的客觀證據。若該證據存在，減值損失會以該資產的賬面價值和估計將來的現金流的差異計算。若貼現的影響較大，將來的現金流會以類似的財務資產現時的市場回報率貼現。減值損失於合併損益表中確認為費用。若在以後期間減值損失的金額減少，應收賬款和其他應收款的減值損失會在損益中沖回。股權證券投資的減值損失不作沖回。

(ii) 長期資產的減值

本集團會定期對包括物業、廠房及設備、無形資產、在建工程，對附屬公司的投資以及投資在內的長期資產的賬面值作出審閱，以判斷是否存在減值的情況。倘若任何事件或情況發生改變以致其賬面值未能收回，這些資產會作減值測試。商譽於每年末資產負債表日進行減值測試。

可收回金額是以淨售價與使用價值兩者中的較高者計算。當一項資產不能產生獨立於其他資產的現金流時，其可收回金額會以最小可以獨立產生現金流的資產組合來計算(即現金產出單元)。在確定使用價值時，由資產產生的預期未來現金流量會以反映現時市場評估的貨幣時間價值和反映資產獨有風險的稅前折現率折現至其現值。於企業合併時產生的商譽會於進行減值測試時被分配至預計會從合併所產生的協同效應得益的現金產出單元。

當某資產的賬面值或其現金產出單元高於其預計可收回金額時，減值損失便會被確認。減值損失於合併損益表被確認為費用。與現金產出單元相關被確認的減值損失會首先沖減任何被分配至這些單元的商譽，然後才按比例沖減單元或單元組內的其他資產的賬面值。

財務報表 附註

截至二零零八年十二月三十一日止年度

2. 主要會計政策 (續)

(o) 資產減值 (續)

(ii) 長期資產的減值 (續)

本集團於每個資產負債表日評估是否已有跡象表明以前年度確認的減值損失可能不再存在。若用以釐定可收回金額的估計發生正面變化，減值損失便會被沖回。當導致資產減值或沖銷的情況或事件不再存在時，資產可收回金額的增加會在合併損益表中確認為利得。沖回減值損失的金額應扣除假如沒有發生減值或沖銷情況下該資產應計提的折舊。本集團在各年度的合併損益表中沒有減值損失的沖回。對商譽的減值損失不會被沖回。

(p) 收入確認

本集團源於提供固網及移動的本地、國內長途及國際長途電話服務的收入主要包括：(i) 電話通話費收入，取決於具體通話日期、通話時段、通話距離及持續時間；(ii) 電話月租費收入；(iii) 電話初裝費及裝移機收入；以及(iv) 電信增值服務收入，例如來電顯示、短訊、電話信息服務及電話鈴聲等服務而取得的收入。本集團在取得收入的當期確認固定及移動通信服務的收入，具體如下：

- (i) 本地電話、國內長途和國際長途電話的通話費收入，在提供服務時予以確認。
- (ii) 啟動固定電信服務收取的一次性初裝費收入及裝機費收入予以遞延，並在預計的客戶服務期間內分期確認。與固定電信裝機業務有關但不超過相關收入金額的直接遞增成本亦予以遞延，並在上述預計的客戶服務期間內攤銷。
- (iii) 電話月租費在提供服務的月份予以確認。
- (iv) 預付電話卡收入在客戶使用電話卡時予以確認。
- (v) 增值服務收入在服務提供時予以確認。

其他相關電信服務收入的確認列示如下：

- (i) 互聯網和基礎數據服務的收入在提供服務給客戶時予以確認。
- (ii) 從國內及國外電信運營商取得的網間互聯收入在提供服務時以通話分鐘記錄為基礎予以確認。
- (iii) 網元出租收入在租賃期間內予以確認。
- (iv) 從綜合信息應用服務提取的收入在服務提供予客戶時確認。
- (v) 銷售用戶終端設備的收入在設備已發送至用戶，並當與所有權相關的主要風險和報酬已經轉移給用戶時予以確認。

2. 主要會計政策 (續)

(q) 廣告和宣傳費用

為宣傳本集團電信服務而發生的廣告及宣傳費用在發生時列為支出。本集團截至二零零八年十二月三十一日止年度計入銷售、一般及管理費用的廣告及宣傳費用為人民幣132.10億元(二零零七年：人民幣106.38億元)。

(r) 財務成本淨額

財務成本淨額包括銀行存款利息收入、貸款的利息費用及匯兌損益。銀行存款利息收入是以時間比例為基準，並按相關資產的實際收益予以確認。

按照實際利率法計算的借貸的利息成本在發生時確認為費用。可直接歸屬於需要經過相當長時間建造才能使用的資產的有關借貸費用則予以資本化。

(s) 研究及開發費用

研究及開發費用在發生時作為支出。截至二零零八年十二月三十一日止年度的研究及開發費用為人民幣4.90億元(二零零七年：人民幣5.24億元)。

(t) 員工福利

本集團向由中國政府管理的定額供款退休計劃支付的供款在供款義務發生時於合併損益表確認為支出。詳情載於附註36。

股份增值權產生相關的費用根據股份增值權的公允價值在歸屬期間在合併損益表確認。相關負債在每一個資產負債表日重新計量至公允價值並把相關負債公允價值變更的影響在損益表中反映。本集團股份增值權計劃的詳情列載於附註37。

(u) 帶息借貸

帶息借貸起初以公允價值減去交易成本的金額確認，其後以分攤成本列示，起初確認的金額與贖回金額的差額以及任何利息於合併損益表中以實際利率法確認。

(v) 應付賬款及其他應付款

應付賬款及其他應付款起初以公允價值確認，其後以分攤成本列示。若貼現的影響不重大，則以成本列示。

(w) 準備及或有負債

本集團在因過去事項而產生了現時的法定義務或推定義務，並且因履行該義務而很可能導致經濟利益的流出時，在合併資產負債表中確認準備。當貨幣的時間價值重大時，準備以履行該義務的預計開支的貼現價值列示。

財務報表 附註

截至二零零八年十二月三十一日止年度

2. 主要會計政策 (續)

(w) 準備及或有負債 (續)

如果含有經濟效益的資源外流的可能性較低，或是無法對有關數額作出可靠的估計，便會將該義務披露為或有負債，但資源外流的可能性極低時則除外。如果本集團的義務須視乎某項或多項未來事件是否發生才能確定是否存在，亦會披露為或有負債，但資源外流的可能性極低時則除外。

(x) 所得稅

所得稅包括當期稅項及遞延稅項。所得稅在合併損益表確認；若某項目直接確認在權益時，其所得稅影響亦會直接在權益中確認。當期稅項是按當期的應課稅收入及適用稅率計算的。遞延稅項是以資產負債表負債法按財務報表的資產及負債賬面金額與計稅所用的金額之間的所有暫時性差異計提，並且按預計在變現資產或償還負債的期間適用的稅率計算的。任何稅率變動對遞延稅項所產生的影響會在合併損益表內扣除或記入。當遞延稅項資產和負債在初始確認時直接記入權益中，稅率變動對該遞延稅項資產和負債的影響也會在權益內直接扣除或記入。

遞延稅項資產只有很可能在未來獲得足夠的應課稅利潤時才予以確認。如果不再是很可能獲得足夠的應課稅利潤以實現遞延稅項資產的利益，應該減少該項遞延稅項資產的賬面金額。

(y) 股息

股息在宣告派發時確認為負債。

(z) 分部報告

經營分部是本集團賺取收入及產生費用的商業活動的組成部份，由定期提供予本集團主要經營決策者審閱作資源分配及對分部表現評估的內部財務資料為基礎所辨別。在所列示年度內，由於本集團只從事於通信業務，因此管理層認為本集團沒有經營分部。由於金額不重大，所以本集團沒有列示地區資料。本集團位於中國境外的資產及由中國境外的活動所產生的經營收入均少於本集團資產及經營收入的百分之一。

3. 物業、廠房及設備淨額

本集團：

	房屋及裝修 人民幣 百萬元	通信網絡 廠房和設備 人民幣 百萬元	傢俱、 裝置、車輛 和其他設備 人民幣 百萬元	合計 人民幣 百萬元
成本／重估值：				
2007年1月1日餘額	74,510	525,293	19,299	619,102
增加	199	725	628	1,552
在建工程轉入	3,649	43,964	1,460	49,073
報廢	(193)	(13,464)	(968)	(14,625)
重分類	(23)	230	(207)	—
重估	3,739	19,405	(4)	23,140
2007年12月31日餘額	81,881	576,153	20,208	678,242
增加	100	1,014	871	1,985
在建工程轉入	2,511	40,784	1,584	44,879
收購CDMA業務	920	1,622	91	2,633
報廢	(148)	(14,564)	(991)	(15,703)
重分類	—	174	(174)	—
2008年12月31日餘額	85,264	605,183	21,589	712,036
累計折舊及減值損失：				
2007年1月1日餘額	(16,867)	(260,867)	(10,931)	(288,665)
本年計提折舊	(3,098)	(46,409)	(2,258)	(51,765)
報廢	78	11,585	903	12,566
重分類	(69)	59	10	—
重估	(161)	(20,928)	3	(21,086)
2007年12月31日餘額	(20,117)	(316,560)	(12,273)	(348,950)
收購CDMA業務	—	(27)	(9)	(36)
本年計提折舊	(3,436)	(46,661)	(2,160)	(52,257)
減值損失準備	(36)	(24,131)	—	(24,167)
報廢	76	11,545	912	12,533
重分類	—	(99)	99	—
2008年12月31日餘額	(23,513)	(375,933)	(13,431)	(412,877)
2008年12月31日賬面淨值	61,751	229,250	8,158	299,159
2007年12月31日賬面淨值	61,764	259,593	7,935	329,292

財務報表 附註

截至二零零八年十二月三十一日止年度

3. 物業、廠房及設備淨額 (續)

本公司：

	房屋及裝修 人民幣 百萬元	通信網絡 廠房和設備 人民幣 百萬元	傢俱、 裝置、車輛 和其他設備 人民幣 百萬元	合計 人民幣 百萬元
成本／重估值：				
2007年1月1日餘額	—	406	122	528
增加	—	2	4	6
在建工程轉入	216	68	69	353
報廢	—	(40)	(14)	(54)
重估	—	32	(4)	28
2007年12月31日餘額	216	468	177	861
附屬公司轉入	80,852	570,381	19,506	670,739
增加	93	954	755	1,802
在建工程轉入	2,422	40,647	1,523	44,592
收購CDMA業務	913	1,511	36	2,460
報廢	(148)	(14,393)	(954)	(15,495)
重分類	—	177	(177)	—
2008年12月31日餘額	84,348	599,745	20,866	704,959
累計折舊及減值損失：				
2007年1月1日餘額	—	(85)	(72)	(157)
本年計提折舊	(2)	(49)	(17)	(68)
報廢	—	25	13	38
重估	—	(36)	3	(33)
2007年12月31日餘額	(2)	(145)	(73)	(220)
附屬公司轉入	(19,769)	(313,326)	(11,855)	(344,950)
本年計提折舊	(3,409)	(46,320)	(2,090)	(51,819)
減值損失準備	(36)	(24,131)	—	(24,167)
報廢	76	11,438	884	12,398
重分類	—	(83)	83	—
2008年12月31日餘額	(23,140)	(372,567)	(13,051)	(408,758)
2008年12月31日賬面淨值	61,208	227,178	7,815	296,201
2007年12月31日賬面淨值	214	323	104	641

3. 物業、廠房及設備淨額 (續)

根據本集團的會計政策(附註2(g))，於二零零七年十二月三十一日的物業、廠房和設備由本公司按折舊重置成本法就每類資產進行估值。這些物業、廠房和設備的重估價值為人民幣3,261.23億元。這些物業、廠房和設備的重估增值為人民幣48.09億元貸記在重估盈餘；重估減值為人民幣27.55億元，在截至二零零七年十二月三十一日止年度確認為當期費用。

以下是本集團的物業、廠房和設備(不含北京電信)於二零零七年十二月三十一日重估前的賬面價值和重估價值的概要：

	重估前的 賬面價值 人民幣 百萬元	重估增值 人民幣 百萬元	重估減值 人民幣 百萬元	重估價值 人民幣 百萬元
房屋及裝修	56,913	3,578	—	60,491
通信網絡廠房和設備	259,349	1,231	(2,754)	257,826
傢俱、裝置、車輛和其他設備	7,807	—	(1)	7,806
	324,069	4,809	(2,755)	326,123

截至二零零七年十二月三十一日止年度，本集團並無對物業、廠房和設備計提減值損失。截至二零零八年十二月三十一日止年度，本集團對物業、廠房和設備計提減值損失人民幣241.67億元。其中，無線接入服務(「小靈通」)專用的設備的減值為人民幣239.54億元。這些小靈通專用的設備的可收回金額是根據持有在用資產模式估計資產持續使用3年和最終報廢時所產生的未來現金流入及流出，再以反映現時市場評估的貨幣時間價值和資產獨有風險的折現率折現至其現值。發生減值的主要原因是本集團預計收購CDMA業務並進行全業務經營後，這些設備所產生的收入減少所致。

此外，由於本集團預計這些小靈通專用的設備持續使用年期將會縮短，因此相關資產的預計使用年限相應地被調整至不超過三年。這次會計估計和判斷的更新將令本集團截至二零一一年十二月三十一日止三個會計年度的每年折舊及攤銷費用上升約人民幣5.00億元。

財務報表 附註

截至二零零八年十二月三十一日止年度

4. 在建工程

	本集團 人民幣百萬元	本公司 人民幣百萬元
2007年1月1日餘額	19,564	249
增加	43,135	306
轉入物業、廠房及設備	(49,073)	(353)
2007年12月31日餘額	13,626	202
增加	46,328	46,024
附屬公司轉入	—	13,338
轉入物業、廠房及設備	(44,879)	(44,592)
轉入無形資產	(1,460)	(1,447)
2008年12月31日餘額	13,615	13,525

5. 商譽

	本集團		本公司	
	2008年 人民幣 百萬元	2007年 人民幣 百萬元	2008年 人民幣 百萬元	2007年 人民幣 百萬元
成本：				
收購CDMA業務產生的商譽	29,922	—	29,877	—

於二零零八年十月一日，本集團收購了中國聯通有限公司及中國聯通股份有限公司（以下統稱「中國聯通」）CDMA移動通信業務及相關資產及負債，包括中國聯通（澳門）有限公司的全部股權權益及聯通華盛通信技術有限公司的99.5%股權權益（以下統稱「CDMA業務」）。業務合併的對價為人民幣438.00億元。此外，按照收購協議，本集團承接了CDMA業務與客戶相關的債權及債務，並將從中國聯通收回淨額人民幣34.71億元的結算款。此業務合併以購買法作為會計處理。

5. 商譽 (續)

在收購日的可識別資產和負債的公允價值和收購價格分配如下：

	收購前的 賬面值 人民幣百萬元	公允價值調整 人民幣百萬元	收購的 確認價值 人民幣百萬元
物業、廠房及設備	2,892	(295)	2,597
預付土地租賃費	181	—	181
遞延稅項資產	23	—	23
無形資產	15	11,286	11,301
其他資產	208	30	238
存貨	487	(234)	253
應收賬款	737	—	737
預付款及其他流動資產	16	—	16
現金及現金等價物	1,150	—	1,150
應付賬款	(385)	—	(385)
預提費用及其他應付款	(5,583)	—	(5,583)
應付所得稅	(32)	—	(32)
收購的可識別的淨資產			10,496
少數股東權益			(5)
商譽			29,922
總收購成本，包括人民幣0.84億元的 直接交易成本			40,413
應付收購對價			(13,223)
應收中國聯通收購結算款(對原有對價的減少)			3,471
收購的現金			(1,150)
淨現金流出			29,511

業務合併中確認的商譽是從收購業務中所受僱人士的技能及預期結合CDMA移動通信業務和本集團的電信業務所達到的協同效應所帶來的。

對於商譽的減值測試，收購CDMA業務產生的商譽已被分配至本集團合適的現金產出單元，即本集團的通信業務，本集團電信業務的可收回金額是根據使用價值模式估算的，這考慮了本集團經管理層批准的涵蓋了五個年度的財政預算及12%的除稅前折現率。於這五個年度後的現金流預計直至永續的增長率為1%。管理層相信作為可收回金額之基準的主要假設的任何合理而有可能的改變將不會導致其可收回金額小於其賬面值。

使用價值計算模式的主要假設為用戶人數、平均用戶收入和毛利率。管理層決定這些用戶人數、平均用戶收入和毛利率時都是以歷史趨勢及財務資料釐定。

財務報表 附註

截至二零零八年十二月三十一日止年度

5. 商譽 (續)

於二零零八年十月一日至二零零八年十二月三十一日期間，從CDMA業務產生的經營收入為人民幣61.54億元。本集團沒有提供關於自收購日至二零零八年十二月三十一日已包括在合併損益表中的CDMA業務的淨利潤或虧損，以及假設CDMA業務於二零零八年一月一日被收購的前提下，本集團截至二零零八年十二月三十一日止年度的經營收入及淨利潤或虧損的資料，披露這些資料是不可行的，原因是於相關期間並不存在CDMA業務單獨及過去的經營收入及淨利潤和虧損的資料，以釐定這些披露金額。本集團已盡所有合理的力量以提供該資料。但是，在考慮到所有必須作出的重大調整及估計後，本集團決定在沒有任何客觀資料下，不可能提供可靠及有意義的資料。

6. 無形資產

本集團：

	電腦軟件 人民幣百萬元	客戶關係 人民幣百萬元	合計 人民幣百萬元
成本：			
2007年1月1日餘額	3,065	—	3,065
增加	1,637	—	1,637
報廢	(102)	—	(102)
2007年12月31日餘額	4,600	—	4,600
增加	148	—	148
收購CDMA業務	63	11,238	11,301
在建工程轉入	1,460	—	1,460
報廢	(113)	—	(113)
2008年12月31日餘額	6,158	11,238	17,396
累計攤銷及減值損失：			
2007年1月1日餘額	(1,142)	—	(1,142)
本年攤銷	(723)	—	(723)
報廢轉回	79	—	79
2007年12月31日餘額	(1,786)	—	(1,786)
本年攤銷	(917)	(562)	(1,479)
減值損失	(5)	—	(5)
報廢轉回	109	—	109
2008年12月31日餘額	(2,599)	(562)	(3,161)
2008年12月31日賬面淨值	3,559	10,676	14,235
2007年12月31日賬面淨值	2,814	—	2,814

6. 無形資產 (續)

本公司：

	電腦軟件 人民幣百萬元	客戶關係 人民幣百萬元	合計 人民幣百萬元
成本：			
2007年1月1日餘額	60	—	60
增加	8	—	8
2007年12月31日餘額	68	—	68
附屬公司轉入	4,364	—	4,364
增加	115	—	115
在建工程轉入	1,447	—	1,447
收購CDMA業務	51	11,238	11,289
報廢	(104)	—	(104)
2008年12月31日餘額	5,941	11,238	17,179
累計攤銷及減值損失：			
2007年1月1日餘額	(36)	—	(36)
本年攤銷	(8)	—	(8)
2007年12月31日餘額	(44)	—	(44)
附屬公司轉入	(1,628)	—	(1,628)
本年攤銷	(893)	(562)	(1,455)
減值損失	(5)	—	(5)
報廢	100	—	100
2008年12月31日餘額	(2,470)	(562)	(3,032)
2008年12月31日賬面淨值	3,471	10,676	14,147
2007年12月31日賬面淨值	24	—	24

財務報表 附註

截至二零零八年十二月三十一日止年度

7. 對附屬公司的投資

	本公司	
	2008年 人民幣百萬元	2007年 人民幣百萬元
以成本列賬的非上市投資	8,435	178,642

根據於二零零八年二月二十五日舉行的特別股東大會中由獨立股東通過的決議，本公司部份附屬公司通過內部重組合併到本公司。於二零零八年十二月三十一日，本集團主要附屬公司的詳情列示如下：

公司名稱	法律實體類型	成立日期	註冊成立及 經營地點	註冊／發行資本
				(除另外說明外，均 以人民幣 百萬元列示)
中國電信集團系統集成有限 責任公司	有限公司	2001年9月13日	中國	392
中國電信(香港)國際有限公司	有限公司	2000年2月25日	中國香港 特別行政區	100,000港元
中國電信(美洲)公司	有限公司	2001年11月22日	美國	0.23億美元
號百信息服務有限公司	有限公司	2007年8月15日	中國	350
中國電信(澳門)有限公司(前稱 「中國聯通(澳門)有限公司」)	有限公司	2004年10月15日	中國澳門特別 行政區	0.60億澳門幣
天翼電信終端有限公司(前稱 「聯通華盛通信技術有限公司」)	有限公司	2005年7月1日	中國	500

本公司除擁有天翼電信終端有限公司99.5%外，上述所有附屬公司均由本公司直接或間接全資擁有。

8. 所擁有聯營公司的權益

	本集團		本公司	
	2008年 人民幣 百萬元	2007年 人民幣 百萬元	2008年 人民幣 百萬元	2007年 人民幣 百萬元
以成本列賬非上市股權投資	330	339	737	—
應佔收購後淨資產的變動	552	461	—	—
	882	800	737	—

本集團及本公司投資的聯營公司分別按權益法及成本法核算，其個別及合計金額對本集團財務狀況或在所列表年度的經營成果而言均不重大。本集團的主要聯營公司詳情如下：

公司名稱	本集團持有的股權權益	主要業務
深圳市蛇口通訊有限公司	50%	提供電信服務
上海市信息投資股份有限公司	24%	提供資訊技術諮詢服務

以上聯營公司均於中國成立，並為非上市企業。

9. 投資

	本集團		本公司	
	2008年 人民幣 百萬元	2007年 人民幣 百萬元	2008年 人民幣 百萬元	2007年 人民幣 百萬元
可供出售股權證券	85	177	85	—
其他對非上市股權的投資	92	97	92	—
	177	274	177	—

對非上市股權的投資主要指本集團所擁有主要從事資訊科技服務及提供互聯網內容的中國註冊企業的權益。

財務報表 附註

截至二零零八年十二月三十一日止年度

10. 遞延稅項資產及負債

遞延稅項資產及遞延稅項負債包括以下詳列的項目：

本集團：

	資產		負債		淨額	
	2008年 人民幣 百萬元	2007年 人民幣 百萬元	2008年 人民幣 百萬元	2007年 人民幣 百萬元	2008年 人民幣 百萬元	2007年 人民幣 百萬元
<i>流動</i>						
準備及主要為應收款 呆壞賬的減值損失	726	559	—	—	726	559
<i>非流動</i>						
物業、廠房及設備	6,738	1,219	(1,982)	(2,222)	4,756	(1,003)
遞延收入及裝移機成本	1,424	1,631	(821)	(863)	603	768
土地使用權	5,740	5,872	—	—	5,740	5,872
可供出售股權證券	—	—	(13)	(36)	(13)	(36)
遞延稅項資產／(負債)	14,628	9,281	(2,816)	(3,121)	11,812	6,160

暫時性差異的變動如下：

	附註	2007年 1月1日 餘額 人民幣 百萬元	在損益表 在 確認 人民幣 百萬元	在權益 在 確認 人民幣 百萬元	2007年 12月31日 餘額 人民幣 百萬元
<i>流動</i>					
準備及主要為應收款呆壞賬的 減值損失		550	9	—	559
<i>非流動</i>					
物業、廠房及設備	(ii),(iii)	(965)	1,026	(1,064)	(1,003)
遞延收入及裝移機成本		1,032	(264)	—	768
土地使用權	(i)	7,690	(169)	(1,649)	5,872
可供出售股權證券		(22)	—	(14)	(36)
遞延稅項資產淨額		8,285	602	(2,727)	6,160

(附註26)

10. 遞延稅項資產及負債 (續)

	2008年 1月1日 餘額 人民幣 百萬元	收購 CDMA 業務 人民幣 百萬元	在損益表 確認 人民幣 百萬元	在權益 確認 人民幣 百萬元	2008年 12月31日 餘額 人民幣 百萬元
附註					
流動					
準備及主要為應收款 呆壞賬的減值損失	559	23	144	—	726
非流動					
物業、廠房及設備	(1,003)	—	5,759	—	4,756
遞延收入及裝移機成本	768	—	(165)	—	603
土地使用權 (i)	5,872	—	(132)	—	5,740
可供出售股權證券	(36)	—	—	23	(13)
遞延稅項資產淨額	6,160	23	5,606	23	11,812

(附註26)

本公司：

	資產		負債		淨額	
	2008年 人民幣 百萬元	2007年 人民幣 百萬元	2008年 人民幣 百萬元	2007年 人民幣 百萬元	2008年 人民幣 百萬元	2007年 人民幣 百萬元
流動						
準備及主要為應收款 呆壞賬的減值損失	695	—	—	—	695	—
非流動						
物業、廠房及設備	6,702	—	(1,978)	—	4,724	—
遞延收入及裝移機成本	1,398	—	(811)	—	587	—
土地使用權	5,725	—	—	—	5,725	—
可供出售股權證券	—	—	(13)	—	(13)	—
遞延稅項資產/(負債)	14,520	—	(2,802)	—	11,718	—

財務報表 附註

截至二零零八年十二月三十一日止年度

10. 遞延稅項資產及負債 (續)

本公司於截至2007年12月31日止年度沒有暫時性差異變動。截至2008年12月31日止的暫時性差異的變動如下：

附註	2008年	附屬 公司轉入	在損益表 確認	在權益 確認	2008年
	1月1日 餘額				12月31日 餘額
	人民幣 百萬元	人民幣 百萬元	人民幣 百萬元	人民幣 百萬元	人民幣 百萬元
流動					
準備及主要為應收款呆 壞賬的減值損失	—	527	168	—	695
非流動					
物業、廠房及設備	—	(889)	5,613	—	4,724
遞延收入及裝移機成本	—	631	(44)	—	587
土地使用權 (i)	—	5,856	(131)	—	5,725
可供出售股權證券	—	(36)	—	23	(13)
遞延稅項資產淨額 (iv)	—	6,089	5,606	23	11,718

本集團及本公司只有很可能在未來獲得足夠的應課稅利潤時才對遞延稅項資產予以確認。根據歷史的應課稅利潤和對遞延稅項資產可使用期間的未來應課稅利潤的預測，管理層相信本集團及本公司很可能實現此暫時性差異所帶來的利益。

附註：

- (i) 由於重組及收購，原有業務及第一被收購集團和第二被收購集團的土地使用權，根據相關中國政府的法律和法規進行重估。這些土地使用權的重估價值已作為以後年度的納稅基礎。由於土地使用權的重估並沒有在合併財務報表中體現，因此產生了遞延稅項資產並相應增加股東權益中的其他儲備。
- (ii) 如附註3中所述，根據本集團的會計政策，本集團的物業、廠房及設備於二零零七年十二月三十一日已被重估。這些資產的納稅基礎並沒有按重估價值進行調整，因此，因應評估減值及評估增值而產生的遞延稅項資產和負債分別為人民幣6.46億元和人民幣11.36億元。
- (iii) 於二零零七年三月十六日，中華人民共和國第十屆全國人民代表大會第五次會議通過《中華人民共和國企業所得稅法》(以下簡稱「新稅法」)，並自二零零八年一月一日起施行。根據新稅法規定，中國的企業將採用25%的統一稅率。此外，以前享受優惠稅率的企業自二零零八年一月一日起在五年內逐步過渡到25%的統一稅率。

根據新稅法，以前稅率為33%的本公司及若干附屬公司的適用所得稅率將自二零零八年一月一日起下降至25%。根據國務院在二零零七年十二月二十六日頒佈的通知，對於以前位於經濟特區而享15%優惠稅率的企業，其適用所得稅率將會於二零零八年、二零零九年、二零一零年、二零一一年和二零一二年後分別增加至18%、20%、22%、24%及25%。根據該通知，對於在中國西部運營而獲得稅務機關批准於二零零四年至二零一零年享用15%優惠稅率的企業，從二零零八年至二零一零年繼續按照現行的15%的優惠稅率徵稅，其適用所得稅率將會於二零一一年一月一日起增加至25%。相應地，預計於二零零七年十二月三十一日後實現的遞延稅項資產及遞延稅項負債會因稅率變更而有所調整。對於在初始確認時貸記及借記在當期損益的遞延稅項資產及負債項目，稅率變更的影響人民幣1.17億元在二零零七年十二月三十一日止年度的合併損益表中確認；對於在初始確認時貸記或借記在權益中的遞延稅項資產或負債項目，稅率變更的影響人民幣15.77億元在二零零七年十二月三十一日止年度的合併權益變動表中確認。

- (iv) 於附註1內描述，省級附屬公司的資產和負債已被轉移至本公司相應地域的分公司。由於在合併後部份資產及負債的納稅基礎和會計基礎不一致，在轉移生效日，本公司對於這些暫時性差異在資產負債表中確認了遞延稅資產人民幣91.98億元及遞延稅負債人民幣31.09億元。

11. 存貨

存貨明細列示如下：

	本集團		本公司	
	2008年 人民幣 百萬元	2007年 人民幣 百萬元	2008年 人民幣 百萬元	2007年 人民幣 百萬元
零備件	1,067	1,451	1,043	—
用於銷售的商品	1,494	1,214	864	—
	2,561	2,665	1,907	—

12. 應收賬款淨額

應收賬款淨額分析如下：

	本集團		本公司	
	2008年 人民幣 百萬元	2007年 人民幣 百萬元	2008年 人民幣 百萬元	2007年 人民幣 百萬元
應收賬款				
第三方	17,923	16,796	16,907	157
應收附屬公司	—	—	—	46
中國電信集團	372	248	218	—
其他由國家控制的 中國電信運營商	1,112	1,378	1,082	52
	19,407	18,422	18,207	255
減：呆壞賬減值準備	(2,118)	(1,443)	(2,022)	—
	17,289	16,979	16,185	255

因向用戶提供電信服務而產生的應收賬款在一般情況下於賬單發出後30日內到期繳付。

財務報表 附註

截至二零零八年十二月三十一日止年度

12. 應收賬款淨額 (續)

截至二零零八年十二月三十一日止年度呆壞賬減值準備的變動情況如下：

	本集團		本公司	
	2008年 人民幣 百萬元	2007年 人民幣 百萬元	2008年 人民幣 百萬元	2007年 人民幣 百萬元
年初餘額	1,443	1,522	—	—
附屬公司轉入	—	—	1,368	—
收購CDMA業務	491	—	481	—
呆壞賬減值準備	1,797	1,361	1,754	—
沖銷應收賬款	(1,613)	(1,440)	(1,581)	—
年末餘額	2,118	1,443	2,022	—

應收電話及互聯網用戶賬款的賬齡分析如下：

	本集團		本公司	
	2008年 人民幣 百萬元	2007年 人民幣 百萬元	2008年 人民幣 百萬元	2007年 人民幣 百萬元
即期：一個月內	11,282	11,016	11,125	—
一至三個月	2,170	2,408	2,132	—
四至十二個月	1,514	1,009	1,504	—
超過十二個月	495	304	494	—
減：呆壞賬減值準備	15,461 (2,009)	14,737 (1,313)	15,255 (1,998)	—
	13,452	13,424	13,257	—

應收其他電信運營商和其他用戶賬款的賬齡分析如下：

	本集團		本公司	
	2008年 人民幣 百萬元	2007年 人民幣 百萬元	2008年 人民幣 百萬元	2007年 人民幣 百萬元
即期：一個月內	1,397	1,645	1,008	73
一至三個月	1,210	1,042	1,076	95
四至十二個月	834	498	487	47
超過十二個月	505	500	381	40
減：呆壞賬減值準備	3,946 (109)	3,685 (130)	2,952 (24)	255 —
	3,837	3,555	2,928	255

13. 預付款及其他流動資產

預付款及其他流動資產明細列示如下：

附註	本集團		本公司	
	2008年 人民幣 百萬元	2007年 人民幣 百萬元	2008年 人民幣 百萬元	2007年 人民幣 百萬元
應收中國電信集團款項	700	435	698	—
應收附屬公司款項	—	—	344	69,239
應收其他由國家控制的 中國電信運營商	1,052	261	1,052	—
應收中國聯通收購CDMA 業務的結算款	5 3,471	—	3,471	—
建築工程及設備採購 預付款	836	855	720	88
預付費用及押金	720	708	649	—
其他應收款	607	558	492	10
	7,386	2,817	7,426	69,337

14. 現金及現金等價物

	本集團		本公司	
	2008年 人民幣 百萬元	2007年 人民幣 百萬元	2008年 人民幣 百萬元	2007年 人民幣 百萬元
銀行存款及庫存現金 原期限為三個月以內的 定期存款	21,916	17,002	17,546	2,090
	5,950	4,425	4,010	3,724
	27,866	21,427	21,556	5,814

財務報表 附註

截至二零零八年十二月三十一日止年度

15. 短期貸款和長期貸款及應付款

短期貸款包括：

	本集團		本公司	
	2008年 人民幣 百萬元	2007年 人民幣 百萬元	2008年 人民幣 百萬元	2007年 人民幣 百萬元
從國家控制的銀行取得的 貸款 — 無抵押	9,693	29,326	9,688	—
短期融資券 — 無抵押	9,979	—	9,979	—
中國電信集團貸款 — 無抵押	63,776	38,441	63,776	10,000
短期貸款合計	83,448	67,767	83,443	10,000

本集團及本公司於二零零八年十二月三十一日的所有短期貸款加權平均利率分別為5.1%（二零零七年：4.4%）及5.1%（二零零七年：2.8%）。於二零零八年十二月三十一日，從國家控制的銀行取得的貸款之年利率為2.5%至7.5%，借款期限為一年內到期；短期融資券的固定年利率為4.72%，並於二零零九年八月到期。中國電信集團貸款之固定年利率為3.9%至7.3%，一年內到期償還。

15. 短期貸款和長期貸款及應付款 (續)

長期貸款及應付款包括：

利率及最後到期日	本集團		本公司	
	2008年 人民幣 百萬元	2007年 人民幣 百萬元	2008年 人民幣 百萬元	2007年 人民幣 百萬元
銀行貸款 — 無抵押				
人民幣貸款	1,533	4,113	1,524	—
美元貸款	877	1,012	877	—
日元貸款	1,690	1,768	1,690	—
歐元貸款	686	839	686	—
其他貨幣貸款	43	71	43	—
	4,829	7,803	4,820	—
其他貸款 — 無抵押				
人民幣貸款	1	6	1	—
中期票據 — 無抵押 (附註(i))	19,811	—	19,811	—
應付中國電信款				
— 無抵押				
由於第一次收購 應付中國電信 的人民幣款項 (附註(ii))	—	15,000	—	15,000
由於第二次收購應付 中國電信的人民幣 款項(附註(iii))	15,150	15,150	15,150	15,150
長期貸款及應付款 合計	39,791	37,959	39,782	30,150
減：一年內到期部份	(565)	(3,811)	(556)	—
一年以上到期部份	39,226	34,148	39,226	30,150

財務報表 附註

截至二零零八年十二月三十一日止年度

15. 短期貸款和長期貸款及應付款 (續)

附註：

- (i) 本公司於二零零八年四月二十二日發行面值人民幣100.00億元，限期為三年的中期票據，發行年利率為5.3%，所產生的發行費用為人民幣0.88億元。該中期票據並無抵押，借款期限為二零一一年四月二十一日到期。於二零零八年十月二十三日，本公司發行面值人民幣100.00億元，限期為五年中期票據，發行年利率為4.15%，所產生的發行費用為人民幣1.25億元，該中期票據並無抵押。借款期限為二零一三年十月二十二日到期。
- (ii) 這代表為第一次收購而應付中國電信的遞延對價(附註1)。此項應付款為無抵押，而且本公司為未償還的餘額支付利息，於第一次收購日後首五年的年利率為5.184%，以後年度的利率會因應當時適用的市場利率而作出調整。此項應付款須於二零一三年十二月三十一日償還。同時，本公司可於二零一三年十二月三十一日到期前隨時償還全部或部份款項而無需支付罰息。於二零零八年十月，本公司已償還餘下的人民幣150.00億元予中國電信。
- (iii) 這代表為第二次收購而應付中國電信的遞延對價餘額(附註1)。此項應付款為無抵押，而且本公司為未償還的餘額支付利息，直至二零零九年六月三十日的年利率為5.184%，以後年度的利率會因應當時適用的市場利率而作出調整。此項應付款須於二零一四年六月三十日償還。同時，本公司可於二零一四年六月三十日到期前償還全部或部份款項而無需支付罰息。

本集團及本公司於二零零八年十二月三十一日後到期應償還的長期貸款及應付款如下：

	本集團		本公司	
	2008年 人民幣 百萬元	2007年 人民幣 百萬元	2008年 人民幣 百萬元	2007年 人民幣 百萬元
1年以內	565	3,811	556	—
1年到2年	1,676	699	1,676	—
2年到3年	10,391	983	10,391	—
3年到4年	190	190	190	—
4年到5年	10,081	196	10,081	—
其後	16,888	32,080	16,888	30,150
	39,791	37,959	39,782	30,150

本集團的短期貸款和長期貸款及應付款均沒有任何限制性財務條款。於二零零八年十二月三十一日，本集團與本公司的未動用信貸額度為人民幣1,282.31億元(二零零七年：人民幣368.23億元)與人民幣1,282.31億元(二零零七年：無)。

16. 應付賬款

應付賬款分析如下：

	本集團		本公司	
	2008年 人民幣 百萬元	2007年 人民幣 百萬元	2008年 人民幣 百萬元	2007年 人民幣 百萬元
第三方	27,698	23,364	25,271	92
中國電信集團	6,387	5,514	6,358	18
其他由國家控制的中國 電信運營商	373	135	372	—
附屬公司	—	—	1,107	—
	34,458	29,013	33,108	110

16. 應付賬款 (續)

應付中國電信集團款項按照與第三方交易條款相似的合約條款償還。

應付賬款賬齡分析如下：

	本集團		本公司	
	2008年 人民幣 百萬元	2007年 人民幣 百萬元	2008年 人民幣 百萬元	2007年 人民幣 百萬元
一個月內到期或按要求付款	7,530	5,329	6,939	22
一個月以上三個月以內到期	10,289	8,185	9,786	11
三個月以上六個月以內到期	6,807	6,381	6,990	7
六個月以上到期	9,832	9,118	9,393	70
	34,458	29,013	33,108	110

17. 預提費用及其他應付款

預提費用及其他應付款包括：

附註	本集團		本公司	
	2008年 人民幣 百萬元	2007年 人民幣 百萬元	2008年 人民幣 百萬元	2007年 人民幣 百萬元
應付中國電信集團款項	1,448	947	1,237	88
應付附屬公司款項	—	—	1,921	14,445
應付其他由國家控制的 中國電信運營商	102	219	102	75
預提費用	15,452	14,292	14,953	754
客戶押金及預收賬款	23,060	14,744	22,412	107
應付股利	426	468	426	468
應付中國聯通收購CDMA 業務的收購對價 (i)	13,140	—	13,089	—
	53,628	30,670	54,140	15,937

(i) 此金額為不帶利息及須於二零零九年三月三十一日前支付。

財務報表 附註

截至二零零八年十二月三十一日止年度

18. 遞延收入

遞延收入主要是指從用戶收取的一次性初裝費及裝機費未攤銷的部份及已售電話卡的未使用部份。初裝費及裝機費按預計的10年客戶服務期攤銷。自二零零一年七月一日起，本集團對新用戶不再收取初裝費。

	本集團		本公司	
	2008年 人民幣 百萬元	2007年 人民幣 百萬元	2008年 人民幣 百萬元	2007年 人民幣 百萬元
年初餘額	15,486	20,766	—	—
附屬公司轉入	—	—	15,486	—
本年增加				
— 裝機費	656	795	617	—
— 電話卡	4,119	4,428	4,111	—
	4,775	5,223	4,728	—
本年減少				
— 初裝費攤銷	(2,022)	(3,294)	(2,022)	—
— 裝機費攤銷	(2,574)	(2,736)	(2,535)	—
— 電話卡使用	(4,221)	(4,473)	(4,216)	—
年末餘額	11,444	15,486	11,441	—
年末餘額包括				
— 一年內攤銷部份	4,505	5,646	4,502	—
— 一年後攤銷部份	6,939	9,840	6,939	—
	11,444	15,486	11,441	—

包括在其他非流動資產中的遞延支出是指與固網服務的裝機有關的已資本化的直接遞增成本。於二零零八年十二月三十一日的未攤銷遞延支出為人民幣55.84億元(二零零七年：人民幣69.86億元)。

19. 股本

	本集團及本公司	
	2008年 人民幣 百萬元	2007年 人民幣 百萬元
已註冊、發行及實收股本		
67,054,958,321股內資股，每股人民幣1.00元	67,055	67,055
13,877,410,000股H股，每股人民幣1.00元	13,877	13,877
	80,932	80,932

所有內資股及H股在所有重大方面均享有完全相等之權益。

20. 儲備

本集團

	資本公積 人民幣 百萬元 (附註(i))	股本溢價 人民幣 百萬元	重估盈餘 人民幣 百萬元	法定儲備 人民幣 百萬元 (附註(iii))	其他儲備 人民幣 百萬元 (附註(ii))	匯兌儲備 人民幣 百萬元	留存收益 人民幣 百萬元	合計 人民幣 百萬元
上年度已報告的2007年1月1日餘額	(2,804)	10,746	7,357	49,818	11,656	(479)	48,975	125,269
就第四次收購作出的調整	—	—	—	—	3,148	—	—	3,148
重列後的2007年1月1日餘額	(2,804)	10,746	7,357	49,818	14,804	(479)	48,975	128,417
稅率變更的影響(附註10)	—	—	—	—	(1,577)	—	—	(1,577)
物業、廠房及設備重估增值	—	—	4,809	—	—	—	—	4,809
重估增值的遞延稅項(附註10)	—	—	—	—	(1,136)	—	—	(1,136)
可供出售股權證券公允價值的變動 (已扣除遞延稅項人民幣0.14億元)	—	—	—	—	64	—	—	64
換算中國大陸境外附屬公司財務報表的 匯兌差額	—	—	—	—	—	(103)	—	(103)
截至2007年12月31日止年度的 本年利潤(重列)	—	—	—	—	—	—	24,195	24,195
已實現物業、廠房及設備重估增值的 遞延稅項	—	—	—	—	31	—	(31)	—
已實現重估增值	—	—	(194)	—	—	—	194	—
已實現土地使用權的遞延稅項	—	—	—	—	(169)	—	169	—
股息(附註30)	—	—	—	—	—	—	(6,741)	(6,741)
利潤分配(附註(iii))	—	—	—	5,388	—	—	(5,388)	—
分配予中國電信	—	—	—	—	(2,931)	—	—	(2,931)
從留存收益轉入其他儲備	—	—	—	—	649	—	(649)	—
法定儲備調整(附註(iii))	—	—	—	(2,839)	—	—	2,839	—
就第三被收購集團所支付的收購對價	—	—	—	—	(1,408)	—	—	(1,408)
重列後的2007年12月31日餘額	(2,804)	10,746	11,972	52,367	8,327	(582)	63,563	143,589
可供出售股權證券公允價值的變動 (已扣除遞延稅項人民幣0.23億元)	—	—	—	—	(69)	—	—	(69)
換算中國大陸境外附屬公司財務報表的 匯兌差額	—	—	—	—	—	(83)	—	(83)
截至2008年12月31日止年度的本年利潤	—	—	—	—	—	—	884	884
已實現物業、廠房及設備重估增值的 遞延稅項	—	—	—	—	127	—	(127)	—
已實現重估增值	—	—	(562)	—	—	—	562	—
已實現土地使用權的遞延稅項	—	—	—	—	(132)	—	132	—
股息(附註30)	—	—	—	—	—	—	(6,125)	(6,125)
利潤分配(附註(iii))	—	—	—	—	—	—	—	—
分配予中國電信	—	—	—	—	(535)	—	—	(535)
法定儲備調整(附註(iv))	—	—	—	3,718	—	—	(3,718)	—
從留存收益轉入其他儲備	—	—	—	—	425	—	(425)	—
就第四被收購公司所支付的收購對價 (附註1)	—	—	—	—	(5,557)	—	—	(5,557)
2008年12月31日餘額	(2,804)	10,746	11,410	56,085	2,586	(665)	54,746	132,104

財務報表 附註

截至二零零八年十二月三十一日止年度

20. 儲備 (續)

本公司

	資本公積 人民幣 百萬元 (附註(i))	股本溢價 人民幣 百萬元	法定儲備 人民幣 百萬元 (附註(iii))	留存收益 人民幣 百萬元	合計 人民幣 百萬元
2007年1月1日餘額	29,168	10,746	49,818	13,249	102,981
本年利潤	—	—	—	20,455	20,455
利潤分配(附註(iii))	—	—	5,388	(5,388)	—
法定儲備調整(附註(iii))	—	—	(2,839)	2,839	—
股息(附註30)	—	—	—	(6,741)	(6,741)
2007年12月31日餘額	29,168	10,746	52,367	24,414	116,695
本年利潤(附註(v))	—	—	—	20,602	20,602
利潤分配(附註(iii))	—	—	—	—	—
法定儲備調整(附註(iv))	—	—	3,718	(3,718)	—
股息(附註30)	—	—	—	(6,125)	(6,125)
2008年12月31日餘額	29,168	10,746	56,085	35,173	131,172

附註：

- (i) 本集團的資本公積是指下列金額的合計數：(a)本公司成立時本公司的淨資產賬面價值和發行的股本票面值的差額；以及(b)在財務報表附註1披露的本公司作為權益性交易於附註1所述的從中國電信收購所付出的對價和該些被收購企業的淨資產歷史賬面價值的差額。

本公司的資本公積是指本公司成立時本公司的淨資產賬面價值和發行的股本票面值的差額。

- (ii) 本集團的其他儲備主要為在財務報表附註10(i)中披露的因重估土地使用權而確認的遞延稅項資產餘額(該重估只影響土地使用權的納稅基礎，財務報表並不確認相關重估金額)以及在財務報表附註10(ii)中披露的因重估物業、廠房及設備而確認的遞延稅項負債餘額(該重估金額只確認在財務報表中，對物業、廠房及設備的納稅基礎沒有影響)。

- (iii) 法定儲備包括法定盈餘公積金及任意盈餘公積金。

根據公司章程，本公司須從按中國會計準則及制度計算的淨利潤提取10%作為法定盈餘公積金直至該公積金賬戶的餘額達到公司註冊股本的50%為止。法定盈餘公積金須在向股東分配股息前提取。由於按中國會計準則及制度計算，本公司本年出現淨虧損，因此本公司於截至二零零八年十二月三十一日止年度不結轉任何金額至此儲備金。本公司於截至二零零七年十二月三十一日止年度結轉人民幣20.72億元，即按中國會計準則及制度計算的淨利潤的10%，至此儲備金。

於二零零七年一月一日，本集團採用了中華人民共和國財政部於二零零六年二月十五日頒佈的中國企業會計準則，導致法定盈餘公積金餘額亦相應地作出了調整。

根據公司章程，本公司於截至二零零八年十二月三十一日止年度不提取任何任意盈餘公積金。董事會決議於截至二零零七年十二月三十一日止年度提取人民幣33.16億元的任意盈餘公積金，即按中國會計準則及制度計算的二零零七年十二月三十一日止年度的淨利潤的16%。

除非公司清算，否則法定及任意盈餘公積金不能用於股息分配。法定及任意盈餘公積金可以用作彌補以前年度虧損，亦可用作擴大生產經營或根據股東現持股比例發行新股轉增資本，或增加股東現有股票面值，但轉增資本後該賬戶的餘額不得低於註冊股本的25%。

20. 儲備 (續)

附註：(續)

- (iv) 隨著內部重組，本公司的部份附屬公司合併到本公司後，這些附屬公司的不可分配利潤需要根據本公司的公司章程於內部重組日從留存收益轉入到法定儲備。
- (v) 由於內部重組，本公司部份附屬公司已被合併到本公司。因此本公司本年利潤包括這些附屬公司於內部重組日的淨資產與本公司對這些附屬公司的投資成本的差額人民幣207.70億元。
- (vi) 根據公司章程，可供分配給股東的留存收益為按中國會計準則及制度和國際財務報告準則計算的淨利潤的孰低者。於二零零八年十二月三十一日，可供分配的留存收益為人民幣351.73億元(二零零七年：人民幣244.14億元)，此乃按照國際財務報告準則計算的。二零零八年財政年度於資產負債表日後建議的期末股息約為人民幣60.63億元並未於資產負債表日在財務報表中確認為負債(附註30)。

21. 經營收入

經營收入是指提供電信服務而取得的收入。本集團的經營收入包括：

	附註	本集團	
		2008年 人民幣百萬元	2007年 人民幣百萬元
固網語音	(i)	96,331	111,625
移動語音	(ii)	3,972	—
互聯網	(iii)	40,786	31,817
增值服務	(iv)	16,274	13,208
綜合信息應用服務	(v)	10,853	6,573
基礎數據及網元出租	(vi)	10,231	9,183
其他	(vii)	6,332	5,182
一次性初裝費收入	(viii)	2,022	3,294
		186,801	180,882

在以前年度的財務報表，固網的月租費、本地通話費、國內長途、國際及港澳台長途、網間結算、一次性裝機費、基礎數據及網元出租收入在財務報表附註中是單獨披露的。增值服務及綜合信息應用服務的收入在財務報表附註不是分別披露的，而是合計在「增值及綜合信息應用服務收入」項目下披露。

於二零零八年，由於內部報告系統的變更，本集團把固網的月租費、本地通話費、國內長途、國際及港澳台長途、網間結算及一次性裝機費合計入在「固網話音收入」，基礎數據及網元出租收入合計入「基礎數據及網元出租收入」，並把增值及綜合信息應用服務收入分別列示為「增值服務收入」及「綜合信息應用服務收入」。

有關的比較數字已因應本年數字而合計或分別列示。

財務報表 附註

截至二零零八年十二月三十一日止年度

21. 經營收入 (續)

附註：

- (i) 指向用戶收取的固網電話服務的月租費、本地通話費、國內長途、國際及港澳台長途、網間結算及一次性裝機費攤銷額的合計金額。
- (ii) 指向用戶收取的移動電話服務的月租費、本地通話費、國內長途、國際及港澳台長途及網間結算收入的合計金額。
- (iii) 指向用戶提供互聯網接入服務的收入。
- (iv) 主要指向用戶提供包括來電顯示、短信、電話鈴聲、互聯網數據中心、虛擬專網等固網、移動及互聯網增值服務而取得的收入的合計金額。
- (v) 主要指向用戶提供包括話音熱線、網絡電視、視像監控、系統集成及諮詢等綜合信息應用服務而取得的收入的合計金額。
- (vi) 指向用戶提供基礎數據傳輸服務及向租用本集團電信網絡和設備的其他國內電信運營商和商業用戶收取的租賃費收入的合計金額。
- (vii) 其他經營收入主要包括銷售、租賃、維修及維護客戶終端設備而取得的收入。
- (viii) 指一次性收取的固網服務的初裝費攤銷額。

22. 人工成本

人工成本歸屬於如下功能：

	本集團	
	2008年 人民幣百萬元	2007年 人民幣百萬元
網絡運營及支撐成本	19,162	17,440
銷售、一般及管理費用	9,784	9,979
	28,946	27,419

23. 其他經營費用

其他經營費用包括：

	附註	本集團	
		2008年 人民幣百萬元	2007年 人民幣百萬元
網間互聯結算支出	(i)	7,543	6,938
商品銷售成本		3,009	1,931
捐贈		42	54
其他		38	42
		10,632	8,965

附註：

- (i) 網間互聯結算支出指因需使用其他國內及國外電信運營商的網絡來完成從本集團電信網絡始發的通話及信息而向其他電信運營商支付的網絡使用費。

24. 經營費用合計

截至二零零八年十二月三十一日止年度，經營費用合計包含核數師審計及非審計服務費用分別為人民幣0.80億元及人民幣0.47億元（二零零七年：人民幣0.58億元及無）。

25. 財務成本淨額

財務成本淨額包括：

	本集團	
	2008年 人民幣百萬元	2007年 人民幣百萬元
發生的利息支出	5,753	5,227
減：資本化的利息支出*	(417)	(455)
淨利息支出	5,336	4,772
利息收入	(430)	(380)
匯兌虧損	371	44
匯兌收益	(201)	(148)
	5,076	4,288
* 在建工程利息資本化適用的年利率	2.7%–7.1%	2.3%–6.7%

財務報表 附註

截至二零零八年十二月三十一日止年度

26. 所得稅

合併損益表中的所得稅包括：

	本集團	
	2008年 人民幣百萬元	2007年 人民幣百萬元
計提的中國所得稅準備	4,792	7,274
計提的其他稅務管轄區所得稅準備	21	32
遞延稅項(附註10)	(5,606)	(602)
	(793)	6,704

預計稅務與實際稅務支出的調節如下：

	附註	本集團	
		2008年 人民幣百萬元	2007年 人民幣百萬元
稅前利潤		186	30,996
按法定稅率25%(2007年：33%)計算的預計			
所得稅支出	(i)	47	10,229
中國大陸境內附屬公司及分公司收益的稅率差別	(i)	248	(1,678)
其他附屬公司收益的稅率差別	(ii)	(19)	(41)
不可抵扣的支出	(iii)	660	1,362
非應課稅收入	(iv)	(1,071)	(1,966)
稅率變更的影響	10 (iii)	—	117
國產設備採購及其他稅務優惠		(658)	(1,319)
實際所得稅(收益)/費用		(793)	6,704

附註：

- (i) 除部份附屬公司及分公司是按15%或18%優惠稅率計算所得稅外，本公司及其位於中國大陸境內的附屬公司及分公司根據中國有關所得稅法律和法規按應課稅所得的25%(2007年：33%)法定稅率計提中國所得稅準備。
- (ii) 本公司於中國香港特別行政區、澳門特別行政區及其他國家的附屬公司以其各自稅務管轄區的應課稅所得及介乎於12%至35%的稅率計提所得稅準備。
- (iii) 不可抵扣的支出主要是超出法定可抵稅限額的各項支出。
- (iv) 非應課稅收入主要是不需要交納所得稅的初裝費。

27. 董事及監事酬金

以下為已付或應付給本公司董事及監事的酬金：

	董事／ 監事袍金 人民幣千元	薪酬、 津貼及 實物利益 人民幣千元	獎金 人民幣千元	退休福利 人民幣千元	以股份 為基礎的 報酬 人民幣千元	合計 人民幣千元
二零零八年						
執行董事						
王曉初	—	324	446	68	1,060	1,898
冷榮泉 [^]	—	219	329	46	898	1,492
尚冰 [^]	—	108	108	19	—	235
吳安迪	—	276	379	58	398	1,111
張繼平	—	276	379	57	398	1,110
張晨霜	—	276	319	58	—	653
楊杰	—	276	379	56	848	1,559
孫康敏	—	276	379	57	848	1,560
楊小偉 [^]	—	92	92	19	—	203
李平 [^]	—	207	310	43	398	958
非執行董事						
李進明	—	—	—	—	—	—
獨立非執行董事						
徐二明	150	—	—	—	—	150
謝孝衍	441	—	—	—	—	441
吳基傳 [^]	50	—	—	—	—	50
秦曉 [^]	50	—	—	—	—	50
史美倫 [^]	59	—	—	—	—	59
張佑才 [^]	100	—	—	—	—	100
羅康瑞 [^]	118	—	—	—	—	118
石萬鵬 [^]	100	—	—	—	—	100
監事						
肖金學	—	159	339	52	332	882
徐蔡燎	—	85	266	41	183	575
馬玉柱	—	154	394	56	333	937
王海雲 [*]	—	32	165	28	—	225
韓芳 [*]	—	28	44	14	—	86
獨立監事						
朱立豪	75	—	—	—	—	75
	1,143	2,788	4,328	672	5,696	14,627

[^] 冷榮泉先生及李平先生於二零零八年九月九日辭任本公司執行董事的職務。張佑才先生、羅康瑞先生及石萬鵬先生於二零零八年九月九日辭任本公司獨立非執行董事的職務，尚冰先生及楊小偉先生由二零零八年九月九日起擔任本公司執行董事，同時吳基傳先生、秦曉先生及史美倫女士由二零零八年九月九日起擔任本公司獨立非執行董事。

^{*} 王海雲女士於二零零八年九月九日辭任本公司監事。韓芳女士由二零零八年九月九日起擔任本公司監事。

財務報表 附註

截至二零零八年十二月三十一日止年度

27. 董事及監事酬金 (續)

	董事／ 監事袍金 人民幣千元	薪酬、 津貼及 實物利益 人民幣千元	獎金 人民幣千元	退休福利 人民幣千元	以股份 為基礎的 報酬 人民幣千元	合計 人民幣千元
二零零七年						
執行董事						
王曉初	—	324	1,080	66	513	1,983
冷榮泉	—	292	972	60	410	1,734
吳安迪	—	276	1,127	56	331	1,790
張繼平	—	276	1,127	55	331	1,789
黃文林*	—	161	1,013	33	1,962	3,169
張晨霜*	—	115	115	—	—	230
李平	—	276	1,127	56	331	1,790
楊杰	—	276	1,052	54	410	1,792
孫康敏	—	276	1,052	55	410	1,793
獨立非執行董事						
張佑才	150	—	—	—	—	150
羅康瑞	200	—	—	—	—	200
石萬鵬	150	—	—	—	—	150
徐二明	150	—	—	—	—	150
謝孝衍	500	—	—	—	—	500
監事						
肖金學 [^]	—	91	202	30	276	599
張秀琴 [^]	—	15	147	—	—	162
李健 [^]	—	62	212	19	—	293
徐蔡燎	—	116	230	38	152	536
馬玉柱	—	184	349	52	249	834
王海雲 [^]	—	50	56	20	—	126
獨立監事						
朱立豪	75	—	—	—	—	75
	1,225	2,790	9,861	594	5,375	19,845

* 黃文林女士於二零零七年八月三十一日辭任本公司執行董事的職務。張晨霜先生由二零零七年八月三十一日起擔任本公司執行董事。

[^] 張秀琴女士及李健先生於二零零七年五月辭任本公司監事職務。肖金學先生及王海雲女士由二零零七年五月二十九日起擔任本公司監事。

28. 最高薪人士

截至二零零八年十二月三十一日止年度內，本集團五位最高薪人士中，一位（二零零七年：五位）為董事，有關的酬金已於附註27披露。

其餘四位（二零零七年：無）人士薪酬詳情列示如下：

	2008年 人民幣千元	2007年 人民幣千元
薪酬、津貼及實物利益	3,698	—
獎金	3,768	—
退休福利	122	—
	7,588	—

該等人士的酬金於以下範圍內：

	2008年 人數	2007年 人數
人民幣1,500,001元至人民幣2,000,000元	2	—
人民幣2,000,001元至人民幣2,500,000元	2	—

於所列表年度內，以上員工並沒有收取任何加入公司的獎勵酬金或離開公司的補償或放棄收取任何酬金。

29. 本公司股東應佔利潤

截至二零零八年十二月三十一日止年度，合併報表本公司股東應佔利潤中已確認在本公司單獨財務報表的虧損為人民幣1.68億元。

截至二零零七年十二月三十一日止年度，合併報表本公司股東應佔利潤中已確認在本公司單獨財務報表的利潤為人民幣204.55億元。

30. 股息

董事會於二零零九年三月二十四日通過決議，建議本公司截至二零零八年十二月三十一日止年度的期末股息按相當於每股港幣0.085元計算，共計約人民幣60.63億元。此項建議尚待股東週年大會審議批准。此項股息並未於截至二零零八年十二月三十一日止年度的財務報表中計提。

根據於二零零八年五月三十日舉行的股東週年大會之批准，截至二零零七年十二月三十一日止年度的期末股息為每股人民幣0.075747元（相當於港幣0.085元），共計人民幣61.25億元已獲宣派，其中人民幣56.99億元於二零零八年六月十六日支付；其餘人民幣4.26億元於二零零九年二月二十五日支付。

根據於二零零七年五月二十九日舉行的股東週年大會之批准，截至二零零六年十二月三十一日止年度的期末股息為每股人民幣0.083302元（相當於港幣0.085元），共計人民幣67.41億元已獲宣派，其中人民幣62.73億元於二零零七年六月十五日支付；其餘人民幣4.68億元於二零零八年一月二十三日支付。

財務報表 附註

截至二零零八年十二月三十一日止年度

31. 每股基本淨利潤

截至二零零八年及二零零七年十二月三十一日止年度的每股基本淨利潤分別是按本公司股東應佔利潤人民幣8.84億元及人民幣241.95億元除以發行股數80,932,368,321股計算。

攤薄之每股淨利潤並未列示，因於各年度內並沒有具攤薄潛能之普通股。

138 32. 承擔及或有事項

經營租賃承擔

本集團透過不可撤銷的經營租賃租用業務場所及設備。除列載於附註35(a)的CDMA網路租賃安排外，這些經營租賃並沒有關於或有租金的條款，也沒有任何租賃協議包括可能要求將來更高的租金或強制增加股息、附加債務及／或進一步租賃的遞增條款。本公司沒有重大租賃承擔。

於二零零八年及二零零七年十二月三十一日，本集團的不可撤銷的經營租賃項下，其最低租賃付款額於以下時期繳付：

	本集團		本公司	
	2008年 人民幣百萬元	2007年 人民幣百萬元	2008年 人民幣百萬元	2007年 人民幣百萬元
1年以內	830	558	746	—
1年至2年	595	372	561	—
2年至3年	479	305	471	—
3年至4年	380	233	380	—
其後	808	580	808	—
最低租賃付款總額	3,092	2,048	2,966	—

截至二零零八年十二月三十一日止年度計入合併損益表的與經營租賃相關的租賃費用為人民幣36.45億元(二零零七年：人民幣18.32億元)。

32. 承擔及或有事項 (續)

資本承擔

於二零零八年及二零零七年十二月三十一日，本集團及本公司的資本承擔列示如下：

	本集團		本公司	
	2008年 人民幣百萬元	2007年 人民幣百萬元	2008年 人民幣百萬元	2007年 人民幣百萬元
已授權及已訂約				
— 物業	629	730	629	53
— 電信網絡廠房及設備	3,283	2,945	3,282	62
	3,912	3,675	3,911	115
已授權但未訂約				
— 物業	764	1,005	764	54
— 電信網絡廠房及設備	3,857	3,449	3,790	24
	4,621	4,454	4,554	78

或有負債

- (a) 本公司及本集團接獲中國律師的意見，表示除卻本公司在重組中及收購中分別注入本公司的原有業務及被收購集團的業務所產生或相關的負債外，本公司或本集團並沒有承擔任何其他負債，而且本公司或本集團無須就中國電信集團在重組及收購前出現的其他債務和責任，承擔共同和個別的责任。
- (b) 於二零零八年及二零零七年十二月三十一日，本集團沒有為其他企業提供銀行信貸擔保而產生或有負債，也沒有其他或有負債。

於二零零八年十二月三十一日，本公司沒有就銀行向其附屬公司提供信貸而作出的擔保。於二零零七年十二月三十一日，本公司就銀行向其附屬公司提供信貸而作出的擔保，其未來可能須償還的最高未貼現金額為人民幣11.95億元。

法律方面的或有事項

本集團是某些法律訴訟中的被告，也是在日常業務中出現的其他訴訟中的指定一方。管理層已經對這些或有事項、法律訴訟或其他訴訟的不利結果的可能性進行評估並相信任何由此引致的負債不會對本集團的財務狀況或經營業績或現金流量構成嚴重的負面影響。

財務報表 附註

截至二零零八年十二月三十一日止年度

33. 金融工具

本集團的金融資產包括現金及現金等價物、定期存款、投資、應收賬款、應收中國電信集團款項、預付及其他應收款。本集團的金融負債包括短期貸款及長期貸款、應付賬款、應付中國電信集團款項、預提費用及其他應付款。本集團並無為買賣目的持有或發行金融工具。

(a) 公允價值

管理層是使用其認為合適的市場資訊和評估方法來釐定估計的公允價值數額。然而，在詮釋市場數據時需要作出一定的判斷，以便定出公允價值的估計數字。因此，本財務報表所呈現的估計數字不一定可以標示本集團在目前市況下的可變現數額。所使用的市場假設情況及／或估計方法有異，便可能對估計的公允價值數額構成重大的影響。

基於本集團金融工具（長期貸款及投資證券除外）的期限較短，所以其公允價值與賬面金額相近。長期債務的公允價值是採用本集團可在現行市場獲取的相同性質和期限的貸款之利率對未來現金流量作出折現的方法估計的。綜合考慮外幣貸款的原幣後，用作估計長期貸款公允價值的折現率在1.5%到5.94%之間（2007年：1.5%到7.047%）。本集團於二零零八年及二零零七年十二月三十一日的長期貸款及應付款的賬面金額和公允價值列示如下：

	2008年		2007年	
	賬面金額 人民幣百萬元	公允價值 人民幣百萬元	賬面金額 人民幣百萬元	公允價值 人民幣百萬元
長期貸款及應付款	39,791	38,871	37,959	35,037

於二零零八年十二月三十一日，本集團可供出售股權證券按中國股票交易市場價格為基礎的市場公允價值為人民幣0.85億元（二零零七年：人民幣1.77億元）。本集團的長期投資為非上市股權投資，而這類股權在中國並沒有公開的市場價格，因此，要合理地估計其公允價值將會招致過高的額外費用。

33. 金融工具 (續)

(b) 風險

本集團的金融工具主要面對三類風險：信貸風險、流動資金風險及市場風險（包括利率風險及外幣匯率風險）。本集團的整體風險管理體系著眼於金融市場的不可預測性，務求減少對本集團財務表現的潛在不利影響。風險管理是根據董事會批准的政策進行的。董事會提供整體風險管理原則以及涵蓋如流動資金風險、信貸風險及市場風險等特定範圍的政策。董事會會根據經營及市場情況和其他相關風險，定期檢閱這些政策及在有需要時作出修改。上述三類主要風險的性質及量化信息披露如下：

(i) 信貸風險

信貸風險是指對方在到期時不能全額支付的風險。對本集團而言，這類風險主要源於存放在金融機構的存款及為用戶提供電信服務時提供的信貸產生的。為減低與存款相關的信貸風險，本集團主要把現金存款存放於擁有可接受信貸評級的中國大型國有金融機構。對於應收賬款，管理層不斷就客戶的財務狀況進行信貸評估，一般不會要求就應收賬款提供抵押品。再者，本集團擁有多元化的客戶基礎。於所列示年度，沒有從任何單一客戶取得的收入佔本集團總收入的10%以上。本集團對應收賬款的信貸政策及信貸風險的量化數據載於附註12。

現金和現金等價物、定期存款、應收賬款及其他應收款的賬面值為本集團對於金融資產的最大信貸風險。

(ii) 流動資金風險

流動資金風險是指由於現金流入及流出的時間及數額錯配，導致當債務到期時沒有現金支付的風險。本集團管理流動資金風險，透過持有足夠的現金餘額及銀行信貸額度，以應付預計未來三至六個月的營運資金、支付貸款的本金及利息、支付股息、資本支出及新投資等資金需求。

財務報表 附註

截至二零零八年十二月三十一日止年度

33. 金融工具 (續)

(b) 風險 (續)

(ii) 流動資金風險 (續)

下表列載了本集團的金融負債於資產負債表日按剩餘合約期計算的已訂約的未折現現金流量(包括採用合約利率計算的利息支出, 或如屬浮動利率, 按資產負債表日現行利率計算的利息支出), 以及其最早支付期限:

	2008年					
	賬面金額 人民幣 百萬元	已定約 的未折 現現金 流量總額 人民幣 百萬元	1年內或 按要求 支付 人民幣 百萬元	1年以上 2年以內 人民幣 百萬元	2年以上 5年以內 人民幣 百萬元	5年以上 人民幣 百萬元
短期貸款	83,448	(85,576)	(85,576)	—	—	—
長期貸款及 應付款	39,791	(48,407)	(2,498)	(3,558)	(24,813)	(17,538)
應付賬款	34,458	(34,458)	(34,458)	—	—	—
預提費用及 其他應付款	53,628	(53,628)	(53,628)	—	—	—
應付所得稅	164	(164)	(164)	—	—	—
融資租賃應付款	40	(40)	(22)	(18)	—	—
	211,529	(222,273)	(176,346)	(3,576)	(24,813)	(17,538)

	2007年					
	賬面金額 人民幣 百萬元	已定約 的未折 現現金 流量總額 人民幣 百萬元	1年內或 按要求 支付 人民幣 百萬元	1年以上 2年以內 人民幣 百萬元	2年以上 5年以內 人民幣 百萬元	5年以上 人民幣 百萬元
短期貸款	67,767	(69,258)	(69,258)	—	—	—
長期貸款及 應付款	37,959	(48,524)	(5,539)	(2,407)	(6,178)	(34,400)
應付賬款	29,013	(29,013)	(29,013)	—	—	—
預提費用及 其他應付款	30,670	(30,670)	(30,670)	—	—	—
應付所得稅	3,314	(3,314)	(3,314)	—	—	—
融資租賃應付款	29	(29)	(24)	(5)	—	—
	168,752	(180,808)	(137,818)	(2,412)	(6,178)	(34,400)

管理層相信本集團持有的現金, 預計從經營活動產生的現金及從銀行獲得的未動用信貸額度(附註15)將足以滿足本集團營運資金的需要及償還到期的借款及應付款。

33. 金融工具 (續)

(b) 風險 (續)

(iii) 利率風險

本集團的利率風險主要源自短期和長期貸款。本集團因應浮動利率貸款和固定利率貸款分別需要承擔現金流利率風險和公允價值利率風險。本集團透過維持較高比例的一年內到期的固定利率貸款以管理其利率風險。

下表列載了本集團貸款於資產負債表日的利率情況：

	2008年		2007年	
	實際利率 %	人民幣 百萬元	實際利率 %	人民幣 百萬元
固定利率貸款：				
短期貸款	5.1	83,448	4.4	67,767
長期貸款及 應付款	4.8	24,012	3.9	7,010
		107,460		74,777
浮動利率貸款：				
長期貸款及 應付款	5.2	15,779	5.2	30,949
貸款總額		123,239		105,726
固定利率貸款 佔貸款總額 百分比		87.2%		70.7%

於二零零八年十二月三十一日，如利率上升100點子（所有其他變數維持不變）本集團的本年淨利潤和留存收益預計會減少約人民幣1.18億元（二零零七年：人民幣2.07億元）。

上述敏感度分析在編製時假設了利率變動在資產負債表日已經發生，並且應用於該日存在的帶有現金流利率風險的貸款上。二零零七年的相關分析是以相同基準編製。

(iv) 外幣匯率風險

外幣匯率風險是由以非功能貨幣計量的金融工具產生的。集團的外幣風險主要源自原幣為美元、歐元、日元及港元的銀行存款和借貸。

於二零零八年十二月三十一日，由於本集團94.2%（二零零七年：93.0%）的現金及現金等價物及97.2%（二零零七年：96.4%）的短期貸款及長期貸款原幣為人民幣，所以管理層預期人民幣對其他貨幣的升值或貶值將不會對本集團的財務狀況及經營成果帶來重大的影響。以其他貨幣為原幣的銀行貸款載於附註15。

財務報表 附註

截至二零零八年十二月三十一日止年度

34. 資本管理

本集團管理資本的主要目標是確保本集團能夠持續經營，藉此本集團能夠通過對產品和服務作出與風險水平相稱的定價，及以合理的成本取得融資，從而繼續向股東和其他權益持有人提供投資回報及利益。

管理層會定期審閱和管理資本結構，使其可以在借貸水平較高時取得的較佳股東回報與資本狀況穩健時所能提供的利益和保障之間保持平衡，並會因應經濟環境的變動對資本結構作出調整。

管理層以總貸款對總資產值比率為基礎監察其資本結構。就此，本集團把貸款總額界定為短期貸款、長期貸款和融資租賃應付款的總和。於二零零八年十二月三十一日，本集團的總貸款對總資產值比率為28.0%(二零零七年：25.6%)，此比率在管理層預期範圍之內。

本公司和各附屬公司及分公司並無受制於任何外來的資本要求。

35. 關聯方交易

倘若一家公司有能力直接或間接控制，或共同控制另一家公司，或對另一家公司的財務和經營決策行使重大影響力，這些公司便屬於關聯方。同受一方控制的公司也視為關聯方。

(a) 與中國電信集團的交易

本集團為中國電信(「中國電信」，一家由中國政府擁有的公司)所屬公司的一部份，與中國電信集團有重大的交易和業務關係。由於這種關係，這些交易的條款有可能跟與無關聯的企業進行的交易條款有所不同。

在日常業務中與中國電信集團進行的主要交易如下：

	附註	2008年 人民幣百萬元	2007年 人民幣百萬元
電信設備及物資採購	(i)	145	120
工程施工、設計和資訊技術服務	(ii)	8,334	8,179
提供後勤服務	(iii)	2,297	2,266
提供末梢服務	(iv)	4,536	3,574
提供綜合服務	(v)	1,190	1,361
經營租賃費用	(vi)	378	373
集中服務費用	(vii)	250	250
網間互聯結算收入	(viii)	78	82
網間互聯結算支出	(viii)	677	670
應付中國電信集團款及貸款的利息支出	(ix)	3,537	2,501
CDMA網絡容量租賃費	(x)	1,504	—
CDMA網絡容量維護相關成本	(xi)	107	—

35. 關聯方交易 (續)

(a) 與中國電信集團的交易 (續)

附註：

- (i) 指就中國電信集團提供採購服務而已付及應付的佣金。
- (ii) 指中國電信集團提供的網絡工程施工、設計和資訊技術服務。
- (iii) 指已付及應付中國電信集團就提供文化、教育、衛生和其他社區服務的費用。
- (iv) 指已付及應付中國電信集團就提供輔助性服務如修理及維護電信設備以及某些客戶服務的費用。
- (v) 指已付及應付那些不在其他關聯方交易合約範圍內的中國電信集團成員就提供電信設備採購、網絡設計、軟體升級、系統集成和製造電話卡等服務的費用。
- (vi) 指已付及應付中國電信集團的業務場所及省際傳輸光纖租賃費。
- (vii) 指本公司和中國電信集團就共用集團服務和國際電信設備分攤的相關費用淨額。
- (viii) 指應收及應付中國電信集團的本地電話及國內長途電話的網間互聯結算收入及支出。
- (ix) 指就應付中國電信集團款項及從中國電信集團取得的貸款已付及應付的利息(附註15)。
- (x) 指已付及應付中國電信集團就租用CDMA移動通信網絡(「CDMA網絡」)容量的租賃費(參見下方註釋)。
- (xi) 指本公司和中國電信集團就CDMA網絡容量維護成本分攤的相關費用淨額(參見下方註釋)。

分別包含在下列賬項餘額內的應收／應付中國電信集團款項列示如下：

	2008年 人民幣百萬元	2007年 人民幣百萬元
應收賬款	372	248
預付款及其他流動資產	700	435
應收中國電信集團款項總額	1,072	683
應付賬款	6,387	5,514
預提費用及其他應付款	1,448	947
短期貸款	63,776	38,441
長期貸款及應付款	15,150	30,150
應付中國電信集團款項總額	86,761	75,052

財務報表 附註

截至二零零八年十二月三十一日止年度

35. 關聯方交易 (續)

(a) 與中國電信集團的交易 (續)

應收／應付中國電信集團款項，除短期貸款和長期貸款及應付款外，均無附帶利息及抵押，並且按照與第三方交易條款相約的合同條款償還。應付中國電信集團的短期貸款和長期貸款及應付款的相關條款列載於附註15。

於二零零八年十二月三十一日及二零零七年十二月三十一日，本集團並無為應收中國電信集團款項計提重大呆壞賬減值準備。

於二零零六年八月三十日，本公司與中國通信服務股份有限公司（「中通服」，一家與本公司同受中國電信控制的企業）訂立戰略協議（「戰略協議」）。該協議在二零零六年十月二十五日舉行的特別股東大會上由本公司的獨立股東批准通過，並於二零零七年一月一日至二零零九年十二月三十一日的期間生效。根據戰略協議的規定，本公司於上海、廣東、浙江、福建、湖北和海南地區的附屬公司（及其承繼者），每年將採用中通服提供的工程設計及施工服務，其金額不少於該些附屬公司年度資本支出總額的12.5%，而中通服同意就上述服務給予該些附屬公司不少於5%的額外折扣。此外，上述附屬公司亦承諾於協議有效期內每年採用總額不少於人民幣13.30億元由中通服提供的設施管理服務。

由於中通服擴展其服務範圍，在二零零七年八月七日舉行的特別股東大會上，本公司的獨立股東批准通過了對戰略協議的修訂（「補充協議」）。補充協議擴展了戰略協議的範圍以涵蓋本公司於江蘇、安徽、江西、湖南、廣西、重慶、四川、貴州、雲南、陝西、甘肅、青海和新疆地區的附屬公司（及其承繼者）；而每年採用中通服提供的工程設計及施工服務的金額則修訂為不少於所有附屬公司年度資本支出總額的10.6%；同時每年採用由中通服提供的設施管理服務的承諾則增加不少於人民幣4.50億元。補充協議於二零零七年一月一日至二零零九年十二月三十一日的期間生效。

於二零零八年九月十六日，本公司的獨立股東在特別股東大會上批准通過與中國電信訂立CDMA網絡容量租賃協議（「CDMA網絡租賃協議」）。該租約於二零零八年十月一日至二零一零年十二月三十一日的期間生效，本公司可選擇與中國電信重續租約。根據租約的條款，本公司同意向中國電信集團租用CDMA網絡容量以供本公司提供CDMA移動通信服務。CDMA網絡容量的租賃費於二零零八年十月一日至十二月三十一日、截至二零零九年及二零一零年十二月三十一日止年度為各年的CDMA服務收入（計算是以CDMA收入總額扣除由CDMA業務產生的一次性不可退還收入和商品銷售收入）的28%。截至二零零八年及二零零九年十二月三十一日止年度各年並無最低年度租賃費。截至二零一零年十二月三十一日止年度，最低年度租賃費為截止二零零九年十二月三十一日止年度本公司向中國電信集團支付的當年年租賃費總額的90%。本集團對CDMA網絡租賃以經營租賃的方式作會計處理。

根據CDMA網絡租賃協議，中國電信已向本公司授予購買CDMA網絡的選擇權。本公司可全權決定於CDMA網絡租賃期內任何時間或CDMA網絡租賃屆滿一年內行使購買選擇權。購買價的釐定應根據適用中國法律及法規定的CDMA網絡價值評估結果並考慮當時市場情況及其他因素，但該購買價不會使中國電信就CDMA網絡的投資取得超過8%的內部回報率。

35. 關聯方交易 (續)

(a) 與中國電信集團的交易 (續)

另外，本公司應按照CDMA網絡租賃協議的規定負責營運、管理和維護CDMA網絡。容量維護相關成本包括機房及基站房屋租賃費、其他有關成本(例如相關設備的水電費、取暖費和燃料費)及非資本性修理維護費用，成本將由本公司及中國電信集團分擔。本公司所分擔的運營成本每月參照以下基礎計算：

- (i) 運營成本發生前一個月本公司的實際累計月末在網CDMA用戶數除以90%，除以
- (ii) 可用於CDMA網絡的總容量。

(b) 主要管理人員的酬金

主要管理人員指那些有權力及責任直接或間接地計劃、指導及控制本集團的活動的人士，包括本集團的董事及監事。

本集團的主要管理人員的酬金匯總如下：

	2008年 人民幣千元	2007年 人民幣千元
短期僱員福利	8,397	13,876
離職後福利	687	594
以股份為基礎的報酬	5,696	5,375
	14,780	19,845

上述報酬已在人工成本中反映。

(c) 離職後福利計劃的供款

本集團為員工參與了各省、市政府組織安排的各種定額供款離職後福利計劃。離職後福利計劃的詳情列示於附註36。

財務報表 附註

截至二零零八年十二月三十一日止年度

35. 關聯方交易 (續)

(d) 與其他國家控制的中國企業的交易

本集團是一家由國家控制的公用事業企業，並於現時為國家控制企業所主導的經濟體系下運作。「國家控制企業」是指國家透過政府部門、機關、附屬公司和其他機構直接或間接控制的企業。

除了與母公司及其附屬公司進行交易外，本集團與其他國家控制企業的交易包括但不限於以下項目：

- 銷售和採購商品、物業和其他資產
- 提供及接受服務
- 資產租賃
- 存款及借貸
- 使用公用事業

上述交易在本集團的日常業務中進行，其條款與非國家控制企業的交易條款相似。本集團的電信服務及產品價格是根據政府制定的資費標準(如適用)或透過商業協商釐定的。本集團還為物資及服務採購制定了採購政策及審批程序。這些政策及審批程序並不因交易方是否為國家控制企業而有所影響。

本公司董事在考慮關聯方關係對交易的潛在影響、公司的定價策略、採購政策、審批程序以及用作了解關聯方交易對財務報表潛在影響的所需資料後，認為下列關聯方交易需要披露交易金額詳情：

(i) 與其他由國家控制的中國電信運營商的交易

本集團的電信網絡與其他由國家控制的電信運營商互聯互通。本集團亦會於日常業務中出租電信網絡予這些運營商。網間互聯結算與網元出租資費均受工業和信息化部監管。本集團與其他由國家控制的中國電信運營商的網間互聯結算及網元出租的交易金額摘要如下：

	2008年 人民幣百萬元	2007年 人民幣百萬元
網間互聯結算收入	11,257	12,264
網間互聯結算支出	4,912	4,121
網元出租收入	786	867

35. 關聯方交易 (續)

(d) 與其他國家控制的中國企業的交易 (續)

(i) 與其他由國家控制的中國電信運營商的交易 (續)

分別包含在下列賬項餘額內的應收／應付其他由國家控制的中國電信運營商款項列示如下：

	2008年 人民幣百萬元	2007年 人民幣百萬元
應收賬款	1,112	1,378
預付款及其他流動資產	4,523	261
應收其他由國家控制的中國電信運營商款項總額	5,635	1,639
應付賬款	373	135
預提費用及其他應付款	13,242	219
應付其他由國家控制的中國電信運營商款項總額	13,615	354

應收／應付其他由國家控制的中國電信運營商款項均無附帶利息及抵押，並且是按照一般商業條款償還的。

於二零零八年及二零零七年十二月三十一日，本集團並無為應收其他由國家控制的中國電信運營商款項計提呆壞賬減值準備。

(ii) 與由國家控制的銀行的交易

在日常業務中，本集團的現金主要存放於數家由國家控制的銀行，本集團亦從這些銀行取得短期及長期貸款。存款和貸款的利率均受到中國人民銀行監管。本集團從這些由國家控制的銀行取得的存款利息收入及支付的貸款利息支出列示如下：

	2008年 人民幣百萬元	2007年 人民幣百萬元
利息收入	428	374
利息支出	2,216	2,726

財務報表 附註

截至二零零八年十二月三十一日止年度

35. 關聯方交易 (續)

(d) 與其他國家控制的中國企業的交易 (續)

(ii) 與由國家控制的銀行的交易 (續)

存放於國家控制的銀行的存款及從國家控制的銀行取得的貸款總結如下：

	2008年 人民幣百萬元	2007年 人民幣百萬元
銀行存款	21,674	16,893
原期限為三個月以內的定期存款	5,950	4,425
原期限為三個月以上的定期存款	397	172
存放於國家控制的銀行的存款總額	28,021	21,490
短期貸款	9,693	29,326
長期貸款	4,829	7,803
從國家控制的銀行取得的貸款總額	14,522	37,129

從國家控制的銀行取得的借款利率及還貸條款的詳情列載於附註15。

本公司董事認為上述資料已對關聯方交易提供適當披露。

36. 離職後福利計劃

按照中國法規，本集團為員工參與了各省、市政府組織安排的各種定額供款退休計劃。本集團按員工薪金、獎金及某些津貼的18%至20%不等的比率，向退休計劃供款。參加計劃的員工有權獲得相等於按其退休時薪金的固定比率計算的退休金。除上述每年供款之外，本集團對於這些計劃相關的退休金福利再無其他重大付款責任。

本集團於截至二零零八年十二月三十一日止年度的供款為人民幣26.47億元(二零零七年：人民幣25.47億元)。

於二零零八年十二月三十一日，本集團應付定額供款退休計劃的供款為人民幣2.57億元(二零零七年：人民幣5.61億元)。

37. 股份增值權

為給予管理人員更大激勵，本公司為這些員工實行股份增值權計劃。在此計劃下，股份增值權分為單位授出，每單位對應1股本公司H股。在股份增值權計劃下本公司無須發行股份。當行使股份增值權時，獲授予者將獲得在扣除適用代扣代繳所得稅後以人民幣計算的現金款。這款項相當於行使的股份增值權單位數量乘以其行使價與行使時本公司H股市價之差額，並根據當時人民幣與港元的適用匯率轉換成人民幣。本公司就股份增值權在適用的歸屬期確認相關的費用。

在二零零三年三月，本公司的薪酬委員會批准了授予2.765億股份增值權單位給合資格的員工。根據此計劃，由授予之日開始，所有股份增值權的行使合約年期為六年，行使價格為每單位港幣1.48元。獲授予者於獲得股份增值權後首18個月內不得行使。截至獲得股份增值權日期起計第三、四、五及六周年之日，任何人士可行使的股份增值權之數目分別不得超過該人士所獲股份增值權總額的25%、50%、75%及100%。

在二零零五年四月，本公司的薪酬委員會批准了授予5.60億股份增值權單位給合資格的員工。根據此計劃，由授予之日開始，所有股份增值權的行使合約年期為六年，行使價格為每單位港幣2.78元。獲授予者於獲得股份增值權後首24個月內不得行使。截至獲得股份增值權日期起計第三、四、五及六周年之日，任何人士可行使的股份增值權之數目分別不得超過該人士所獲股份增值權總額的25%、50%、75%及100%。

在二零零六年一月，本公司的薪酬委員會批准了授予8.373億股份增值權單位給合資格的員工。根據此計劃，由授予之日開始，所有股份增值權的行使合約年期為六年，行使價格為每單位港幣2.85元。獲授予者於獲得股份增值權後首24個月內不得行使。截至獲得股份增值權日期起計第三、四、五及六周年之日，任何人士可行使的股份增值權之數目分別不得超過該人士所獲股份增值權總額的25%、50%、75%及100%。

截至二零零八年十二月三十一日止年度，3.46億(二零零七年：2.04億)股份增值權單位已被行使。截至二零零八年十二月三十一日止年度，由於本公司的股價下跌，本集團沖回已確認的股份增值權之薪酬費用為人民幣1.48億元。截至二零零七年十二月三十一日止年度，本集團予以確認股份增值權之薪酬費用為人民幣6.89億元。

於二零零八年十二月三十一日，歸屬期末滿的股份增值權的相關負債賬面價值為人民幣3.66億元(二零零七年：人民幣9.98億元)。於二零零八年及二零零七年十二月三十一日，所有本集團歸屬期滿的股份增值權已被行使。

38. 會計估計和判斷

本集團的財務狀況和經營成果在編製合併財務報表時受所採用的會計方法、假設和估計所影響。對於一些很不容易從其他途徑取得資料的事項，管理層基於歷史經驗和管理層認為合理的其他因素，作出判斷和估計，並對這些估計作出持續的審核。在事實、情況和環境改變的情況下，實際和估計的結果可能會有所差異。

當審閱合併財務報表時，考慮的因素包括採取的主要會計政策、應用會計政策時作出的判斷和其他不確定因素以及所匯報的結果對環境及假設變更的敏感程度。本集團的主要會計政策於附註2列示。管理層相信在編製合併財務報表時，以下的主要會計政策涉及最重要的判斷和估計。

財務報表 附註

截至二零零八年十二月三十一日止年度

38. 會計估計和判斷 (續)

一次性初裝費和裝機費的收入確認

本集團遞延啟動固網服務和安裝固定電話的一次性收入，並將這些收入按照預計十年的客戶服務期限進行攤銷。相關的新增直接成本(包括安裝的直接成本)亦予以遞延，並按照該預計客戶服務期限進行攤銷。管理層根據留存客戶的歷史經驗、考慮未來競爭的水平、科技和功能過時對服務影響的風險以及科技革新和規管及社會環境預計的改變，來估計預計客戶服務的期限。假如競爭環境日趨激烈、電信科技的改變或其他因素的影響下導致管理層對預計客戶服務期限有所改變，確認遞延收入和取得客戶的相關遞延成本的金額和時間亦會發生變化。在列示的各年度中預計客戶服務期限沒有發生改變。

呆壞賬的減值準備

管理層須估計由於客戶未能繳付款項而發生的呆壞賬減值準備。管理層會基於應收賬款賬齡的情況、客戶的信用可信性、和沖銷壞賬的歷史經驗作出估計。若客戶的財務現狀惡化，實際的沖銷可能比預計為高並可能對未來期間的業績產生較大影響。

長期資產的減值

若有情況顯示長期資產的賬面價值不可能收回，這些資產可能被視為「減值」，並須要根據附註2(o)中列示的長期資產減值損失準備的會計政策確認減值損失。本集團會定期對包括物業、廠房及設備、無形資產、在建工程、對附屬公司的投資以及投資在內的長期資產的賬面值作出審閱以判斷是否存在減值的情況。若出現減值情況，該些資產的可收回金額將會被估算。商譽於每年年末資產負債表日進行減值測試。可收回金額是以淨售價與使用價值兩者中的較高者計算。當一項資產不能產生獨立於其他資產的現金流時，其可收回金額會以最少可以獨立產生現金流的資產組合來計算(即現金產出單元)。在確定使用價值時，由資產產生的預期未來現金流量會貼現至其現值。當某資產或其現金產出單元的賬面值高於其預計可收回金額時，減值損失便會被確認。由於本集團長期資產的市場價格不容易得到，銷售金額很難準確地獲取，因此在估計使用價值時，由資產使用帶來的預計未來現金流貼現至現時價值，需要對收入、經營成本及應用的貼現率作出重大判斷。管理層利用所有現有的資料對可收回金額作合理的估算，包括合理和可支持的假設以及收入和經營成本的推算。

38. 會計估計和判斷 (續)

長期資產的減值 (續)

截至二零零七年十二月三十一日止年度，本集團並無對物業、廠房和設備計提減值損失。截至二零零八年十二月三十一日止年度，管理層對物業、廠房及設備的賬面餘額計提減值損失人民幣241.67億元(附註3)。在確定這些設備的可收回金額時，需要對估計未來現金流、收入、經營成本及採用的折現率作出重大判斷。

估計金額的變動可能對資產的賬面值產生重大的影響，並可能導致在未來期間計提額外的減值損失或沖回已計提的減值損失。

折舊及攤銷

物業、廠房和設備是根據直線法在預計使用年限並考慮預計殘值後進行計提。管理層每年檢閱資產的預計使用年限和殘值，用作確定每個報告年度的折舊費用。使用年限和殘值的確認是基於本集團對類似資產的歷史經驗和考慮了可預計的科技改變。若以往估計有重大改變時，會對未來期間的折舊費用進行調整。

客戶關係的攤銷是採用直線法於五年的預計客戶服務期限內確認。管理層每年審閱客戶關係的預計客戶服務年限以決定各個報告期間的攤銷金額。本集團根據預計可帶來未來經濟效益流入的估計期限並考慮因未來市場競爭程度、有關服務因技術或功能過時而產生的風險，以及政制及社會環境的預期改變來確定使用年限。如果先前的估計發生了重大改變，未來期間的攤銷費用將作出調整。

財務報表 附註

截至二零零八年十二月三十一日止年度

39. 已發佈但尚未在二零零八年十二月三十一日會計年度生效的會計準則修訂、新會計準則和詮釋可能帶來的影響

直至本財務報表發佈當日，國際會計準則委員會已發佈但尚未在截至二零零八年十二月三十一日止會計年度生效的會計準則修訂、新會計準則和詮釋列示如下：

	開始或以後生效的會計年度
《國際會計準則第1號》(二零零七年九月) - 「財務報表的表述」	二零零九年一月一日
《國際會計準則第23號》(二零零七年三月) - 「貸款費用」	二零零九年一月一日
《國際會計準則第32號》(二零零八年二月) - 「金融工具 - 表述」 及《國際會計準則第1號》 - 「對二零零九年一月一日財務報表的表述 - 可沽售金融工具及清盤時產生的責任」	二零零九年一月一日
《國際財務報告準則第1號》(二零零八年五月) - 「首次採用國際財務報告準則」	二零零九年一月一日
《國際財務報告準則第2號》(二零零八年一月) - 「股份基礎給付 - 賦予條件及取消」	二零零九年一月一日
《國際財務報告準則詮釋委員會公告第13號》 - 「顧客忠誠度計劃」	二零零八年七月一日
《國際財務報告準則詮釋委員會公告第15號》 - 「房地產建造的合同」	二零零九年一月一日
《國際財務報告準則詮釋委員會公告第16號》 - 「海外業務投資淨額的對沖工具」	二零零八年十月一日
《國際財務報告準則詮釋委員會公告第17號》 - 「分配予擁有者的非現金資產」	二零零九年七月一日
《國際財務報告準則詮釋委員會公告第18號》 - 「從客戶轉移的資產」	二零零九年七月一日
《國際財務報告準則第3號》(二零零八年一月) - 「企業合併」	二零零九年七月一日
《國際會計準則第27號》(二零零八年一月) - 「合併財務報表及單獨財務報表」	二零零九年七月一日
《國際會計準則第39號》(二零零八年七月) - 「金融工具 - 確認和計量 - 具資格的對沖項目」	二零零九年七月一日

本集團並無在財務報表中提早採用以上修訂、新會計準則和詮釋。管理層正在評估這些修訂、新會計準則和詮釋對首次採用期間產生的影響。直至現時為止，管理層相信《國際財務報告準則第1號》、《國際會計準則第32號》、《國際會計準則第39號》、《國際財務報告準則詮釋委員會公告第15號》以及《國際財務報告準則詮釋委員會公告第16號》不適用於本集團，而採用其他的修訂、新會計準則和詮釋對本集團的經營業績和財務狀況有重大的影響的可能性較低。

40. 最終控股公司

於二零零八年十二月三十一日，本集團的母公司及最終控股公司為於中國境內成立的國有企業，中國電信集團公司。該公司並沒有編製公開發佈的財務報表。

財務概要

(除每股數字外，以百萬元列示)

	截至12月31日止年度				
	2008年 人民幣	2007年 人民幣 (註)	2006年 人民幣 (註)	2005年 人民幣 (註)	2004年 人民幣 (註)
經營成果					
固網語音	96,331	111,625	121,689	123,897	121,564
移動語音	3,972	—	—	—	—
互聯網	40,786	31,817	24,348	18,347	14,480
基礎數據及網元出租	10,231	9,183	7,920	7,741	7,245
一次性初裝費收入	2,022	3,294	4,971	6,781	8,458
增值業務、綜合信息應用服務 及其他	33,459	24,963	18,557	14,450	10,526
經營收入	186,801	180,882	177,485	171,216	162,273
折舊及攤銷	53,880	52,607	51,690	49,980	47,362
網絡運營及支撐成本	36,096	29,856	29,487	29,553	26,716
銷售、一般及管理費用	27,935	24,294	22,710	20,241	19,512
人工成本	28,946	27,419	26,390	25,232	23,432
其他經營費用	10,632	8,965	8,208	7,068	5,437
物業、廠房及設備的減值損失	24,167	—	—	—	—
經營費用	181,656	143,141	138,485	132,074	122,459
經營收益	5,145	37,741	39,000	39,142	39,814
物業、廠房及設備重估減值	—	(2,755)	—	—	(1,262)
財務成本淨額	(5,076)	(4,288)	(4,472)	(4,872)	(5,318)
投資收益／(虧損)	5	83	(25)	(7)	7
應佔聯營公司的收益	112	215	61	62	29
未計所得稅的本年利潤	186	30,996	34,564	34,325	33,270
所得稅	793	(6,704)	(6,919)	(6,222)	(5,175)
本年利潤	979	24,292	27,645	28,103	28,095
股東應佔利潤：					
本公司股東應佔利潤	884	24,195	27,562	28,061	28,042
少數股東應佔利潤	95	97	83	42	53
本年利潤	979	24,292	27,645	28,103	28,095
每股基本淨利潤	0.01	0.30	0.34	0.35	0.35

財務概要

(以百萬元列示)

	於12月31日				
	2008年 人民幣	2007年 人民幣 (註)	2006年 人民幣 (註)	2005年 人民幣 (註)	2004年 人民幣 (註)
財務狀況					
物業、廠房及設備淨額	299,159	329,292	330,436	330,300	321,519
在建工程	13,615	13,626	19,563	24,923	30,654
其他非流動資產	72,064	26,303	28,187	28,774	29,542
現金及銀行存款	28,263	21,649	23,492	19,898	15,984
其他流動資產	27,236	22,461	22,179	21,949	20,016
資產合計	440,337	413,331	423,857	425,844	417,715
流動負債	176,790	140,245	159,451	159,437	153,694
非流動負債	48,999	47,114	53,609	77,205	100,007
負債合計	225,789	187,359	213,060	236,642	253,701
本公司股東應佔權益	213,036	224,521	209,349	187,758	162,601
少數股東權益	1,512	1,451	1,448	1,444	1,413
權益合計	214,548	225,972	210,797	189,202	164,014
負債及權益合計	440,337	413,331	423,857	425,844	417,715

註：於二零零八年三月三十一日，本公司向中國電信集團公司收購了中國電信集團北京市電信有限公司（簡稱「第四被收購公司」）的全部股權權益。由於本公司及第四被收購公司在中國電信集團公司的共同控制下，本公司收購第四被收購公司被視作共同控制下企業的合併，並以聯合經營法相似（「假設聯合經營法」）的基準計算。相應地，第四被收購公司的資產和負債按歷史金額計算，而本公司在收購以前期間的合併財務報表已因合併第四被收購公司的財務狀況及經營成果而重新編製。

股份資料

股份上市資料

中國電信股份有限公司發行的H股於2002年11月15日正式在香港聯合交易所有限公司掛牌上市，並於2002年11月14日以美國存托股份(ADSs)形式在紐約證券交易所上市。美國存托股份由紐約銀行發行。每份在美國交易的美國存托股份相等於100股H股。

股票代碼

香港聯合交易所有限公司	728
紐約證券交易所	CHA

股價表現

2008年股價	每股H股價值(港幣)			每份ADS價值(美元)		
	最高	最低	收市	最高	最低	收市
	7.00	2.00	2.89	90.85	26.17	38.05
於2008年的股價變動	-53%			-51%		

發行股份數目：(於2008年12月31日) 80,932,368,321

市值：(於2008年12月31日) 2,339億港元

於2002年11月15日股份初次發行至2008年12月31日期間，中國電信於香港聯合交易所有限公司上市的股價表現與恒生指數及MSCI全球電信指數(MSCI)比較。

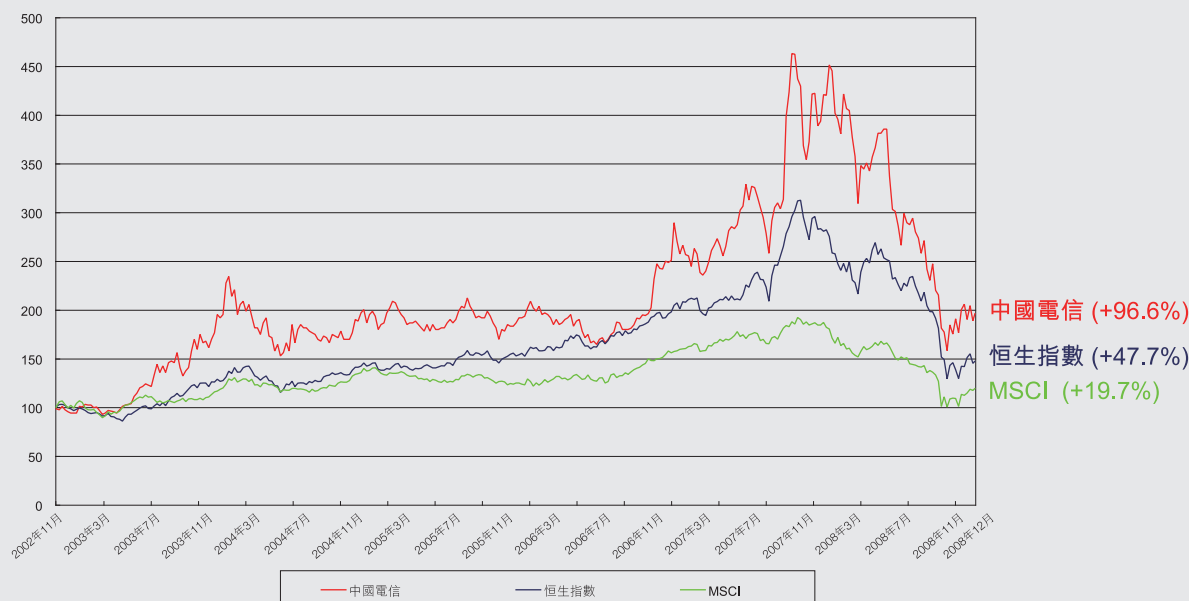

股東 信息

股本及股權分佈

於2008年12月31日，本公司股本總額為人民幣80,932,368,321元，分為80,932,368,321股每股面值人民幣1.00元的股份。本公司於2008年12月31日的股本由以下組成：

	股份數目	佔發行股份 總數的百分比
內資股總數：	67,054,958,321	82.85
由以下公司持有的內資股：		
中國電信集團公司	57,377,053,317	70.89
廣東省廣晟資產經營有限公司	5,614,082,653	6.94
浙江省財務開發公司	2,137,473,626	2.64
福建省國有資產投資控股有限責任公司	969,317,182	1.20
江蘇省國信資產管理集團有限公司	957,031,543	1.18
H股總數（包括美國存托股份）：	13,877,410,000	17.15
合計	80,932,368,321	100.00

H股主要股東

下表列出於2008年12月31日已行使或可控制行使5%或以上H股的主要股東：

股東名稱	股份數目	佔發行H股 總數的百分比
RFS Holdings B.V.	907,191,530	6.54
JPMorgan Chase & Co.	836,933,193	6.03
Barclays PLC	828,576,318	5.97

股息資料

財政年度	除淨日	股東批准日	派發日期	每股股息 (港幣)
2002年末期	2003年5月16日	2003年6月20日	2003年7月10日	0.00837*
2003年末期	2004年4月1日	2004年5月3日	2004年5月20日	0.065
2004年末期	2005年4月21日	2005年5月25日	2005年6月23日	0.065
2005年末期	2006年4月20日	2006年5月23日	2006年6月15日	0.075
2006年末期	2007年4月26日	2007年5月29日	2007年6月15日	0.085
2007年末期	2008年4月28日	2008年5月30日	2008年6月16日	0.085
2008年末期	2009年4月23日	2009年5月26日	2009年6月30日	0.085**

* 按每股港幣0.065元計算，並按本公司於2002年的實際上市天數進行調整。

** 股息建議將於2009年5月26日股東週年大會提呈股東批准。

年報

現在透過互聯網登入<http://www.chinatelecom-h.com>可瀏覽我們的英文及中文版年報。

本公司將於2009年6月30日之前提交2008年美國年報20-F予美國證管會。

2008年年報意見調查

年報是股東和本公司之間重要的溝通橋樑。去年我們共收到逾100份「2007年年報意見書」，每份意見書均對我們年報質素的提升及進一步改善有所裨益，對於讀者的積極回應，我們深表感謝。根據承諾，我們需對收到的每份意見書捐出港幣50元。為此，我們已捐出港幣10,000元予「樂施會」慈善機構。同時，我們已落實讀者關於允許股東選擇公司通訊之收取方式和語言版本的建議，以保護環境和節約成本。

我們十分重視並希望繼續傾聽您對年報的意見，以便在未來作出進一步改善。倘若您可以抽出寶貴的時間完成所附的「2008年年報意見書」，並將填妥的意見書寄回給我們或傳真至+852 2877 0988，我們將深表感謝。您亦可選擇填寫載於本公司網頁www.chinatelecom-h.com的電子意見書。

股東 信息

股東週年大會

將於2009年5月26日上午11時假座香港萬豪酒店舉行

公司法定地址

地址：北京市西城區
金融大街31號
100140
電話：86 10 6642 8166
傳真：86 10 6601 0728

H股登記處

香港中央證券登記有限公司
地址：香港皇后大道東183號
合和中心
17樓
1712-1716室
電話：852 2862 8555
傳真：852 2865 0990
電子郵件：hkinfo@computershare.com.hk

投資者關係

投資者關係部

電話：852 2877 9777
傳真：852 2877 0988
電子郵件：ir@chinatelecom-h.com

美國存托股份

紐約銀行

地址：Investor Services
P.O. Box 11258
Church Street Station
New York, NY 10286-1258
電話：1-888-269-2377 (toll free in USA)
1-212-815-3700 (international)
電子郵件：shareowners@bankofny.com

董事會辦公室

電話：86 10 6642 8166
傳真：86 10 6601 0728
電子郵件：ir@chinatelecom.com.cn

預測性陳述

本文件中所包含的某些陳述可能被視為美國1933年證券法(修訂案)第二十七條A款和美國1934年證券交易法(修訂案)第二十一條E款所規定的「預測性的陳述」。這些預測性陳述涉及已知和未知的風險、不確定性以及其它因素，可能導致中國電信股份有限公司(「本公司」)的實際表現、財務狀況和經營業績與預測性陳述中所暗示的將來的表現、財務狀況和經營業績有重大的出入。此外，我們將不會更新這些預測性陳述。關於上述風險、不確定性和其他因素的詳細資料，請參見本公司最近報送美國證管會的20-F表年報和本公司呈報美國證管會的其他文件。



中國電信股份有限公司

中國北京市西城區金融大街31號，郵編：100140
www.chinatelecom-h.com

 本報告以環保紙印製

RFP 設計及製作：卓智（區域）財經印刷有限公司 網址：www.ioneregional.com