

ZTE中兴

中兴通讯股份有限公司

ZTE CORPORATION

stock code 股份代號: 000063.SZ
763.HK

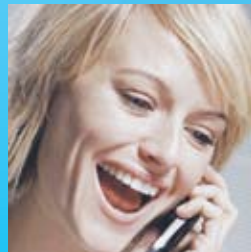

2009

Interim Report
半年度報告



目錄 CONTENTS

定義	2
詞彙表	4
一、公司基本情況	6
二、股本變動及主要股東持股情況	9
三、董事、監事、高級管理人員情況	14
四、董事會報告	16
五、重要事項	29
六、按照中國企業會計準則編製的財務報表 (未經審計)及附註	40
七、按照香港財務報告準則編製的財務報表 (未經審計)及附註	128
八、備查文件	150
DEFINITIONS	151
GLOSSARY	153
I CORPORATE INFORMATION	155
II CHANGES IN SHARE CAPITAL AND SHAREHOLDINGS OF SUBSTANTIAL SHAREHOLDERS	158
III DIRECTORS, SUPERVISORS AND SENIOR MANAGEMENT	163
IV REPORT OF THE BOARD OF DIRECTORS	165
V MATERIAL MATTERS	180
VI FINANCIAL STATEMENTS PREPARED IN ACCORDANCE WITH PRC ASBEs (UNAUDITED) AND NOTES THERETO	193
VII FINANCIAL STATEMENTS PREPARED IN ACCORDANCE WITH HKFRSs (UNAUDITED) AND NOTES THERETO	288
VIII DOCUMENTS AVAILABLE FOR INSPECTION	312

定 義

在本報告中，除文義另有所指外，以下詞語具有以下涵義。若干其他詞語在「詞彙表」一節說明。

「本公司」、「公司」或「中興通訊」	指	中興通訊股份有限公司，於一九九七年十一月十一日在中國根據中國公司法註冊成立的股份有限公司，其A股在深圳交易所上市，其H股在香港聯交所上市
「公司章程」	指	中興通訊股份有限公司章程
「本集團」	指	中興通訊及其附屬公司其中一間或多間公司
「董事會」	指	本公司董事會
「監事」	指	本公司監事會成員
「中國」	指	中華人民共和國
「ITU」	指	國際電信聯盟，聯合國屬下有關電信業的專責機構，主要負責協調電信網絡及服務，並且推動通信技術的發展
「中國移動」	指	中國移動通信集團公司及其附屬公司
「中國電信」	指	中國電信集團公司及其附屬公司
「中國聯通」	指	中國聯合網絡通信集團有限公司及其附屬公司
「中國證監會」	指	中國證券監督管理委員會
「香港聯交所」	指	香港聯合交易所有限公司
「深圳交易所」	指	深圳證券交易所
「香港聯交所上市規則」	指	香港聯合交易所有限公司證券上市規則（不時之修訂本）
「香港財務報告準則」	指	香港財務報告準則（包括香港會計準則及註釋）
「中國企業會計準則」	指	中國普遍採用的會計原則
「中國航天科技」	指	中國航天科技集團公司及其附屬公司
「中國航天科工」	指	中國航天科工集團公司及其附屬公司
「西安微電子」	指	西安微電子技術研究所
「中興維先通」	指	深圳市中興維先通設備有限公司
「中興新」	指	深圳市中興新通訊設備有限公司
「中興新地」	指	深圳市中興新地通信器材有限公司
「中興新宇」	指	深圳市中興新宇軟電路有限公司
「中興新舟」	指	深圳市中興新舟成套設備有限公司
「中興康訊」	指	深圳市中興康訊電子有限公司

「中興軟件」	指	深圳市中興軟件有限責任公司
「中興香港」	指	中興通訊(香港)有限公司
「長飛」	指	深圳市長飛投資有限公司
「弘德」	指	深圳市鴻德電池有限公司(原公司名稱：深圳市弘德電池有限公司)
「康銓」	指	深圳市康銓機電有限公司
「睿德」	指	深圳市睿德電子實業有限公司

詞彙表

本詞彙表載有本報告所用若干與本集團有關的技術用詞，其中部份詞彙解釋與行業的標準解釋或用法未必一致。

3G	指	3G (third generation)第三代移動通信系統，以CDMA(碼分多址)技術為基礎，面向高速、寬帶數據傳輸，可提供幾百Kbp/s以上的數據傳輸速率。國際電信聯盟(ITU)稱其為IMT-2000 (International Mobile Telecom-munication)。主流技術代表有WCDMA、CDMA2000和TD-SCDMA。
ADSL	指	非對稱數字用戶線，是在傳統銅纜電話線上傳輸數據的一種方法。數據的下行速率最高可達24 Mbps，上行速率最高可達3.5 Mbps。
CDMA	指	CDMA原指碼分多址技術，同時也是2G移動通信技術標準的一種。該技術可以使所有用戶在同一時間、同一頻段上，根據不同的編碼獲得業務信道。
CDMA2000	指	CDMA2000標準由3GPP2組織制訂，版本包括Release 0、Release A、EV-DO等多個版本。目前採用單載波EV-DO支持數據業務，可以在1.25MHz的標準載波中，同時提供話音和高速分組數據業務，最高速率可達3.1Mbit/s。
DSL	指	數字用戶線，通過本地環路或用戶銅線提供數字連接的一種技術，亦稱xDSL，如ADSL、ADSL2、HDSL、VDSL和VDSL2。
GSM	指	GSM (Global System For Mobile Communication)是1992年歐洲標準化委員會統一推出的移動通信標準，GSM採用TDMA(時分多址)技術，是另外一種2G移動通信技術標準。在全球移動電話領域所佔的比例已經超過70%。
IP	指	互聯網協議(Internet Protocol，縮寫：IP)，是用於報文交換網絡的一種協議。現在的國際互聯網普遍使用了IP協議，正在網上運行的是IPv4，後續版本是IPv6。
軟交換	指	英文名Softswitch，為分組網絡中的語音、數據和多媒體業務提供統一的呼叫控制和連接控制服務。與傳統的電路交換相比，軟交換具有更加靈活的業務提供能力。
TD-SCDMA	指	時分同步碼分多址，是中國倡導的3G技術，主要技術特點是採用了同步碼分多址技術，智能天線技術和軟件無線技術。它採用TDD雙工模式，載波帶寬為1.6mhz。
WCDMA	指	寬帶CDMA，是3GPP組織主導的3G移動通信技術，採用直擴模式，載波帶寬為5MHz，數據傳送可達到每秒2Mbps(靜止)及384kbps(慢速移動)。
FTTX	指	是「Fiber To The X」的縮寫，意謂「光纖到X」，為各種光纖接入方式的總稱，常見的FTTX包括：FTTN(光纖到節點)、FTTC(光纖到路邊)、FTTB(光纖到大樓)、FTTH(光纖到家)。
LTE	指	LTE (Long Term Evolution)，是指3G的長期演進技術，以OFDM為核心技術，被看作「準4G」技術。LTE在3GPP標準組織推動，其主要性能目標包括：在20MHz頻譜帶寬能夠提供下行100Mbps、上行50Mbps的峰值速率。
Wimax	指	WiMax (World Interoperability for Microwave Access，全球微波接入互操作性)是一項基於IEEE 802.16標準的寬帶無線接入城域網技術，採用OFDM技術，支持高速數據接入。目前已經向全移動的蜂窩網方向發展，並成為ITU所定義的3G技術標準之一。

核心網	指	移動網絡分為無線接入網和核心網兩部份。核心網提供呼叫控制、計費、移動性。
UMTS	指	是歐洲對WCDMA標準的一種提法。早在90年代初期，歐洲電信標準協會(ETSI)就把3G技術統稱之為UMTS (Universal Mobile Telecommunications System)，意即通用移動通信系統。
IPTN	指	即IP電信網，是建立在IP技術基礎上，能夠滿足電信運營需求，能提供多種業務的網絡解決方案。IPTN是對傳統IP網絡的改造，目標是解決IP網絡的QoS、安全、管理等問題。

公司基本情況

(一) 基本信息

- | | | |
|----|--|---|
| 1、 | 法定中文名稱
中文縮寫
法定英文名稱
英文縮寫 | 中興通訊股份有限公司
中興通訊
ZTE Corporation
ZTE |
| 2、 | 法定代表人 | 侯為貴 |
| 3、 | 董事會秘書／公司秘書
證券事務代表
聯繫地址

聯繫電話
傳真
電子信箱 | 馮健雄
徐宇龍、李菲
中國廣東省深圳市南山區高新技術產業園
科技南路中興通訊大廈A座6樓

+86 755 26770282
+86 755 26770286
fengjianxiong@zte.com.cn |
| 4、 | 公司註冊及辦公地址

郵政編碼
香港營業地址
國際互聯網網址
電子信箱 | 中國廣東省深圳市南山區高新技術產業園
科技南路中興通訊大廈
518057
香港中環皇后大道中15號置地廣場告羅士打大廈8樓
http://www.zte.com.cn
fengjianxiong@zte.com.cn |
| 5、 | 公司選定的信息披露報紙名稱
境內
登載本報告的法定互聯網網址

本報告備置地點 | 《中國證券報》、《證券時報》、《上海證券報》
http://www.cninfo.com.cn
http://www.hkexnews.hk
中國廣東省深圳市南山區高新技術產業園
科技南路中興通訊大廈 |
| 6、 | 上市信息 | A股
深圳交易所
股票簡稱：中興通訊
股票代碼：000063
公司債券
深圳交易所
債券簡稱：中興債1
債券代碼：115003
認股權證
深圳交易所
權證簡稱：中興ZXC1
權證代碼：031006
H股
香港聯交所
股票簡稱：中興通訊
股份代碼：763 |

(二) 主要財務數據和指標

1、按照中國企業會計準則編製的主要財務數據和指標

單位：人民幣千元

項目	本報告期末 (2009年6月30日)	上年度期末 (2008年12月31日)	本報告期末比 上年度期末增減
總資產	62,074,205	50,865,921	22.03%
股東權益 ^{註1}	14,761,300	14,249,544	3.59%
股本	1,746,329	1,343,330	30.00%
每股淨資產(元/股)	8.45 ^{註2}	8.16 ^{註2}	3.59% ^{註4}

項目	報告期 (2009年1-6月)	上年同期 (2008年1-6月)	本報告期比 上年同期增減
營業收入	27,707,646	19,728,984	40.44%
營業利潤	633,655	462,922	36.88%
利潤總額	1,211,196	868,642	39.44%
淨利潤 ^{註1}	783,367	557,386	40.54%
扣除非經常性損益後的淨利潤 ^{註1}	754,760	545,707	38.31%
基本每股收益(元/股)	0.45 ^{註2}	0.32 ^{註2}	40.54% ^{註4}
稀釋每股收益 ^{註3} (元/股)	0.44 ^{註2}	0.31 ^{註2}	40.54% ^{註4}
淨資產收益率(%)	5.31%	4.27%	1.04%
經營活動產生的現金流量淨額	-1,175,203	-3,151,205	62.71%
每股經營活動產生的現金流量淨 額(元/股)	-0.67 ^{註2}	-1.80 ^{註2}	62.71% ^{註4}

註1：以上指標以歸屬於上市公司股東的數據填列。

註2：公司於2009年6月4日實施資本公積金轉增股本方案，公司的總股本數由1,343,330,310股增加至1,746,329,402股。上表中的每股淨資產、基本每股收益、稀釋每股收益以及每股經營活動產生的現金流量淨額分別以轉增後的股本數計算列出。

註3：按照中國企業會計準則，稀釋每股收益是由歸屬於上市公司的淨利潤/(本公司總股本1,746,329,402股加上因本公司第一期股權激勵計劃標的股票額度形成的稀釋性潛在普通股計85,006,813股的55%部份)計算得出。

註4：每股淨資產比上年度期末增減變動比例與歸屬於母公司股東權益比上年度期末增減變動比例一致，但與按實際數據計算出來的變動比例存在差異，是由於每股淨資產計算時四捨五入保留小數位所致；

基本每股收益、稀釋每股收益比上年同期增減變動比例與歸屬於母公司股東的淨利潤比上年同期增減變動比例一致，但與按實際數據計算出來的變動比例存在差異，是由於每股收益計算時四捨五入保留小數位所致；

每股經營活動產生的現金流量淨額比上年同期增減變動比例與經營活動產生的現金流量淨額比上年同期增減變動比例一致，但與按實際數據計算出來的變動比例存在差異，是由於每股經營活動產生的現金流量淨額計算時四捨五入保留小數位所致。

下述為扣除的非經常性損益項目和金額：

單位：人民幣千元

非經常性損益項目	金額
記入當期損益的政府補助 ^註	30,632
其他營業外收入	45,635
減：非流動資產處置損益	6,598
其他營業外支出	36,014
所得稅影響	5,048
合計	28,607

註： 與公司正常經營業務密切相關，符合國家政策規定、按照一定標準定額或定量持續享受的政府補助除外。

2、按照香港財務報告準則編製的主要財務指標

項目	2009年1-6月	2008年1-6月
每股基本盈利(人民幣元/股)	0.45	0.32
淨資產收益率*(%)	5.31%	4.27%

項目	2009年6月30日	2008年12月31日
每股淨資產*(人民幣元/股)	8.45	8.16

* 以上財務指標以歸屬於上市公司股東的數據填列，每股基本盈利及每股淨資產以本公司於2009年6月4日實施資本公積金轉增股本後的總股本，即1,746,329,402股計算得出。

3、按照中國企業會計準則和香港財務報告準則編製的本集團淨利潤及股東權益在報告期末數據完全一致。本報告期按中國企業會計準則編製的財務報表與按香港財務報告準則編製的合併財務報表並沒有重大差異。

股本變動及主要股東持股情況

(一) 本公司截至報告期末的股本變動情況

單位：股

	本次變動前 (2008年12月31日)		本次變動增減(+,-)					本次變動後 (2009年6月30日)	
	數量	比例(%)	發行新股	送股	公積金轉股	其他 ¹	小計	數量	比例(%)
一、有限售條件股份	1,693,914	0.13	—	—	486,271	(73,010)	413,261	2,107,175	0.12
1、國家持股	—	—	—	—	—	—	—	—	—
2、國有法人持股	—	—	—	—	—	—	—	—	—
3、其他內資持股	1,693,914	0.13	—	—	486,271	(73,010)	413,261	2,107,175	0.12
其中：境內法人持股	—	—	—	—	—	—	—	—	—
境內自然人持股 (含高管股)	1,693,914	0.13	—	—	486,271	(73,010)	413,261	2,107,175	0.12
4、外資持股	—	—	—	—	—	—	—	—	—
其中：境外法人持股	—	—	—	—	—	—	—	—	—
境外自然人持股	—	—	—	—	—	—	—	—	—
二、無限售條件股份	1,341,636,396	99.87	—	—	402,512,821	73,010	402,585,831	1,744,222,227	99.88
1、人民幣普通股	1,117,424,940	83.18	—	—	335,249,385	73,010	335,322,395	1,452,747,335	83.19
2、境內上市的外資股	—	—	—	—	—	—	—	—	—
3、境外上市的外資股(H股)	224,211,456	16.69	—	—	67,263,436	—	67,263,436	291,474,892	16.69
4、其他	—	—	—	—	—	—	—	—	—
三、股份總數	1,343,330,310	100	—	—	402,999,092	—	402,999,092	1,746,329,402	100

說明1： 上述有限售條件股份變動原因請見附表一：有限售條件股東持股數量及限售條件。

說明2： 公司於2009年6月4日實施資本公積金轉增股本方案（以2008年12月31日總股本1,343,330,310股為基數，每10股轉增3股）。方案實施後，本公司股本變動情況，請見本公司於2009年6月5日發佈的《二〇〇八年度利潤分配及資本公積金轉增股本》公告。

附表一：有限售條件股東持股數量及限售條件(單位：股)

序號	有限售條件 股東名稱	於2008年				限售條件
		12月31日 限售股數	本報告期 解除限售股數	本報告期 增加限售股數	本報告期 末限售股數	
1	侯為貴	380,600	—	114,179	494,779	註1
2	殷一民	202,832	—	60,848	263,680	註1
3	史立榮	115,548	—	34,664	150,212	註1
4	何士友	110,557	—	33,167	143,724	註1
5	張太峰	127,764	—	38,329	166,093	註1
6	屈德乾	10,521	—	3,156	13,677	註1
7	韋在勝	124,173	—	37,252	161,425	註1
8	謝大雄	62,081	—	18,624	80,705	註1
9	田文果	19,136	4,784	4,306	18,658	註1及註2
10	樊慶峰	15,000	—	4,500	19,500	註1
11	陳杰	106,725	—	32,017	138,742	註1
12	趙先明	11,250	—	3,375	14,625	註1
13	龐勝清	11,475	—	3,443	14,918	註1
14	曾學忠	22,500	—	6,750	29,250	註1
15	徐慧俊	11,250	—	3,375	14,625	註1
16	葉衛民	42,994	—	12,898	55,892	註1
17	倪勤	97,782	—	29,335	127,117	註1
18	武增奇	15,000	—	4,500	19,500	註1
19	馮健雄	7,500	—	2,250	9,750	註1
20	原高管股東	199,226	86,459	57,536	170,303	
	合計	1,693,914	91,243	504,504	2,107,175	

註1：根據境內有關規定，每年可通過證券交易所出售所持股份的25%。

註2：本公司執行副總裁田文果先生於2008年已將其當年解除限售的股份全部賣出，於2008年12月31日限售股數為其所持有本公司股份實際數量。按照有關規定，2009年年初將其持有的25%予以解除限售。

(二) 本公司截至報告期末股東情況介紹

1、 本公司股東總數及前十名股東、前十名無限售條件股東持股情況

股東總數 52,725戶 (其中：A股股東52,392戶，H股股東333戶)

前10名股東持股情況						
股東名稱	股東性質	持股比例	持股總數 (股)	持有 有限售條件 股份數量 (股)	質押或 凍結的 股份數量	
1、 深圳市中興新通訊設備有限公司	國有股東	35.52%	620,214,413	—	無	
2、 香港中央結算代理人有限公司	外資股東	16.66%	290,895,835	—	未知	
3、 中國人壽保險股份有限公司 — 分紅 — 個人分紅 — 005L-FH002深	其他	2.34%	40,851,542	—	未知	
4、 中國工商銀行 — 廣發聚豐股票型 證券投資基金	其他	1.64%	28,562,554	—	未知	
5、 湖南南天集團有限公司	其他	1.19%	20,805,894	—	未知	
6、 中國工商銀行 — 諾安價值增長 股票證券投資基金	其他	0.92%	15,999,960	—	未知	
7、 興業銀行股份有限公司 — 興業 趨勢投資混合型證券投資基金	其他	0.79%	13,864,760	—	未知	
8、 中國建設銀行 — 長盛同慶可分離 交易股票型證券投資基金	其他	0.68%	11,807,627	—	未知	
9、 吉林省郵電器材總公司	其他	0.58%	10,046,728	—	未知	
10、 中國移動通信第七研究所	其他	0.57%	10,028,528	—	未知	

前10名無限售條件股東持股情況			
股東名稱		持有無限售 條件股份數量(股)	股份種類
1、	深圳市中興新通訊設備有限公司	620,214,413	A股
2、	香港中央結算代理人有限公司	290,895,835	H股
3、	中國人壽保險股份有限公司 — 分紅 — 個人分紅 — 005L-FH002深	40,851,542	A股
4、	中國工商銀行 — 廣發聚豐股票型證券投資基金	28,562,554	A股
5、	湖南南天集團有限公司	20,805,894	A股
6、	中國工商銀行 — 諾安價值增長股票證券投資基金	15,999,960	A股
7、	興業銀行股份有限公司 — 興業趨勢投資混合型證券投資 基金	13,864,760	A股
8、	中國建設銀行 — 長盛同慶可分離交易股票型證券投資 基金	11,807,627	A股
9、	吉林省郵電器材總公司	10,046,728	A股
10、	中國移動通信第七研究所	10,028,528	A股
上述股東關聯關係或一致行動的說明			
1、		中興新與其他前十名股東及其他前十名無限售條件股東不存在關聯關係，也不屬於一致行動人。	
2、		除上述情況以外，本公司未知其他前十名股東及其他前十名無限售條件股東之間是否存在關聯關係，也未知其是否屬於一致行動人。	

註1： 報告期內，本公司沒有戰略投資者或一般法人參與配售新股約定持股期限的事項。

註2： 持有本公司5%以上股份的股東 — 中興新，在報告期內的持股變動情況如下：

股東名稱	本報告期內		所持 股份類別	本報告期末	本報告期末	
	增/減(+/-) 股份數量(股)	本報告期末持有 股份數量(股)		持有有限售 條件股份 數量(股)	持有無限售 條件股份數量(股)	質押或凍結的 股份數量(股)
中興新	143,126,403	620,214,413	A股	—	620,214,413	無

註： 報告期內，中興新股份數量變動的原因為公司實施了2008年度利潤分配及資本公積金轉增股本方案，以2008年12月31日總股本1,343,330,310股為基數，每10股轉增3股。

2、 本公司控股股東及實際控制人的情況

報告期內，本公司控股股東沒有發生變化。本公司沒有實際控制人。

3、本公司主要股東和其他人士之股份或債權證權益

於2009年6月30日，本公司根據《證券及期貨條例》(香港法例第571章)(以下簡稱「《證券及期貨條例》」)第336條規定須備存的登記冊所記錄，顯示下列股東持有本公司各類別股份5%或以上的權益：

名稱	持股數目	概約持股百分比(%)	
		佔總股本	佔類別股
中興新	620,214,413A股(L)	35.52(L)	42.63(L)
中興維先通	620,214,413A股(L)	35.52(L)	42.63(L)
西安微電子	620,214,413A股(L)	35.52(L)	42.63(L)
中國航天時代電子公司	620,214,413A股(L)	35.52(L)	42.63(L)
中國航天科技	620,214,413A股(L)	35.52(L)	42.63(L)
FRM LLC	23,260,118H股(L)	1.33(L)	7.98(L)
Goldman Sachs (Asia) L L C	11,622,000H股(L)	1.21(L) ^註	7.26(L) ^註
Goldman Sachs (Cayman) Holding Company	11,622,000H股(L)	1.21(L) ^註	7.26(L) ^註
Aranda Investments (Mauritius) Pte Ltd	11,141,800H股(L)	1.16(L) ^註	6.96(L) ^註
Massachusetts Financial Services Company (「MFS」)	8,428,100H股(L)	0.88(L) ^註	5.26(L) ^註
Sun Life Financial, Inc.	8,428,100H股(L)	0.88(L) ^註	5.26(L) ^註

(L) — 好倉

註：佔總股本及類別股的百分比，是按照本公司於2008年7月10日資本公積金轉增股本前的總股本(959,521,650股)及H股(160,151,040股)基數計算。

除上述所披露者，於2009年6月30日，據本公司董事、監事或高級管理人員所知，概無其他任何人士於本公司股份或相關股份中擁有須記錄於根據《證券及期貨條例》第336條規定須備存的登記冊內的權益或淡倉。

4、購買、出售和贖回股份

報告期內，本集團概無購買、出售或贖回任何本公司的已上市流通證券。

董事、監事及高級管理人員情況

(一) 本公司董事、監事及高級管理人員持有公司股票의變動情況

報告期內，本公司董事、監事及高級管理人員於報告期末在本公司已發行股本中擁有之實際股數以及獲授的股權激勵標的股票情況如下：

序號	姓名	職務	報告期初		報告期末		變動原因	公司第一期
			持有的A股 數量(股)	本期增加 股份數量	本期減持 股份數量	持有的A股 數量(股)		股權激勵計劃 授予的標的股 票數量(股)
公司董事								
1	侯為貴	董事長	507,466	152,240	—	659,706	註1	—
2	王宗銀	副董事長	—	—	—	—		18,200
3	謝偉良	副董事長	—	—	—	—		18,200
4	張俊超	董事	—	—	—	—		18,200
5	李居平	董事	—	—	—	—		18,200
6	董聯波	董事	—	—	—	—		18,200
7	殷一民	董事、總裁	270,442	81,132	0	351,574	註1	—
8	史立榮	董事、執行副總裁	154,064	46,219	0	200,283	註1	—
9	何士友	董事、執行副總裁	147,410	44,223	0	191,633	註1	—
10	朱武祥	獨立董事	—	—	—	—		—
11	陳少華	獨立董事	—	—	—	—		—
12	喬文駿	獨立董事	—	—	—	—		—
13	糜正琨	獨立董事	—	—	—	—		—
14	李勁	獨立董事	—	—	—	—		—
公司監事								
15	張太峰	監事會主席	170,352	51,106	—	221,458	註1	—
16	王網喜	監事	—	—	—	—		—
17	何雪梅	監事	—	—	—	—		—
18	屈德乾	監事	14,028	4,208	—	18,236	註1	—
19	王雁	監事	—	—	—	—		—
公司高級管理人員								
20	韋在勝	執行副總裁、 財務總監	165,564	49,669	—	215,233	註1	—
21	謝大雄	執行副總裁	82,775	24,832	—	107,607	註1	182,000
22	田文果	執行副總裁	19,136	5,741	—	24,877	註1	182,000
23	邱未召	執行副總裁	—	—	—	—		182,000
24	樊慶峰	執行副總裁	20,000	6,000	6,500	19,500	註1、註2	273,000
25	陳杰	高級副總裁	142,300	42,690	—	184,990	註1	182,000
26	趙先明	高級副總裁	15,000	4,500	—	19,500	註1	327,600
27	龐勝清	高級副總裁	15,300	4,591	—	19,891	註1	273,000
28	曾學忠	高級副總裁	30,000	9,000	—	39,000	註1	273,000
29	徐慧俊	高級副總裁	15,000	4,500	—	19,500	註1	327,600
30	葉衛民	高級副總裁	57,326	17,198	—	74,524	註1	182,000
31	倪勤	高級副總裁	130,376	39,113	—	169,489	註1	182,000
32	武增奇	高級副總裁	20,000	6,000	—	26,000	註1	273,000
33	朱進雲	高級副總裁	—	—	—	—		253,708
34	張任軍	高級副總裁	—	—	—	—		—
35	馮健雄	董事會秘書	10,000	3,000	—	13,000	註1	182,000
合計			1,986,539	595,962	6,500	2,576,001		3,365,908

註1：本公司於2009年6月4日實施2008年利潤分配及資本公積金轉增股本方案，即每10股轉增3股，每10股派發人民幣3元現金（含稅），董事、監事及高級管理人員持股數量相應調整。

註2：根據《上市公司董事、監事和高級管理人員所持本公司股份及其變動管理規則》的規定減持股份。

註3：本公司董事、監事及高級管理人員於報告期內均未持有本公司已發行股本中之H股股份。

註4：公司第一期股權激勵計劃授予的標的股票已在中國證券登記結算有限責任公司深圳分公司辦理完成登記。公司第一期股權激勵計劃首次解鎖的標的股票已於2009年7月22日完成了解除限售，公司19名現任董事、高級管理人員所獲的共計673,182股標的股票按《公司法》及《深圳證券交易所上市公司董事、監事和高級管理人員所持本公司股份及其變動管理業務指引》等相關規定需繼續鎖定，不予解除限售。具體詳見本公司於2009年7月23日發佈的《第一期股權激勵計劃首次解鎖的標的股票完成解除限售的公告》。

（二）本公司董事、監事、高級管理人員變化情況

1、報告期內，本公司董事無變化

公司董事會三位獨立董事陳少華先生、朱武祥先生及喬文駿先生因任職期限於2009年7月21日滿六年，達到法定最長任職期限，已於2009年7月21日辭去公司第四屆董事會獨立董事職務。

2009年6月30日召開的本公司2009年第一次臨時股東大會上，選舉曲曉輝女士、陳乃蔚先生、魏煒先生為第四屆董事會獨立董事，任期自2009年7月22日至第四屆董事會屆滿之日（即2010年3月29日）。

2、報告期內，本公司監事無變化

3、報告期內，本公司高級管理人員變化情況

公司董事會於2009年3月19日召開的第四屆董事會第二十二次會議上，同意方榕女士辭去公司高級副總裁職務，聘任朱進雲先生、張任軍先生為公司高級副總裁。

（三）本公司董事、監事及總裁之股份或債權證權益

本公司各董事、監事及總裁於2009年6月30日持有本公司股份權益已載列於本報告「本公司董事、監事、高級管理人員持有公司股票之變動情況」章節中。

除上述所披露之外，於2009年6月30日，本公司各董事、監事及總裁概無在本公司或其相關法團（定義見《證券及期貨條例》第XV部）的股份，相關股份及債權證中擁有任何須記錄於本公司根據香港《證券及期貨條例》第352條規定須予備存的登記冊的權益或淡倉，或根據香港聯交所上市規則附錄十《上市發行人董事進行證券交易的標準守則》（「標準守則」）須通知本公司及香港聯交所的權益或淡倉。

於2009年6月30日，本公司各董事、監事或總裁或彼等之配偶或18歲以下的子女概無持有可以認購本公司或其相關法團的股本或債權證之權利，彼等亦無行使任何該等權利。

董事會報告

本公司董事會欣然提呈本集團截至2009年6月30日止6個月之半年度業績報告及財務報表。

財務業績

有關本集團分別按照中國企業會計準則和香港財務報告準則編製的截至2009年6月30日止6個月的業績，請參見本報告第42頁和第128頁。

(一) 2009年上半年業務回顧

1、 2009年上半年國內電信行業概述

2009年上半年，三大運營商繼續加強3G網絡建設，競爭行為更加多元化。整體上看，運營商整體資本投入仍舊保持較為穩定的增長速度，移動設備仍舊是各運營商最為重要的投資方向。根據工業和信息化部公佈的數據，2009年上半年，國內電信業務收入為4,170.7億元人民幣，同比增長2.3%；新增固定資產投資1,291.4億元人民幣，同比增長13.6%，其中，二季度電信業務總量和收入同比增長12.7%和2.7%，增速高於一季度。

2、 2009年上半年全球電信行業概述

2009年上半年，全球電信市場仍舊保持激烈的競爭格局。全球移動語音業務收入增勢趨緩，但仍佔運營商收入的主要部份，並在亞太、拉美等新興市場保持了穩定的發展；全球3G業務已渡過漫長的導入期，進入快速發展階段。從地區上看，各地區發達國家市場的2G、3G網絡已經進入新的替換期，新興市場也開始進入建網高峰期；為爭奪在市場競爭中的有利地位，3G的普及和移動互聯網的發展不斷加快，運營商對帶寬升級和創新業務的需求越來越迫切。

3、 2009年上半年本集團的經營業績

2009年上半年，本集團克服金融危機帶來的影響，實現了較好的經營業績。本集團在全球無線特別是3G市場上的份額獲得提升，在FTTX、承載網等領域的行業地位都取得了同步發展。終端方面，本集團繼續保持穩步增長趨勢。

2009年上半年，本集團實現營業收入277.1億元人民幣，同比增長40.4%；實現淨利潤7.8億元人民幣，同比增長40.5%；基本每股收益為0.45元人民幣。

(1) 按市場劃分

國內市場方面

報告期內，得益於中國3G網絡的全面建設，國內通信設備製造業發展速度加快。本集團國內市場實現營業收入149.5億元人民幣，同比增長111.7%。公司無線產品在上半年的中國聯通和中國電信網絡招標中均取得了預期的成績，相繼在沿海等發達省份取得較大突破，體現了自身在成本和定制方面能力的較大優勢。

國際市場方面

報告期內，本集團國際市場實現營業收入127.6億元人民幣，同比增長0.7%，佔本集團整體營業收入的比重達46.0%。發展中國家重點市場的2G網絡建設和擴容，發達國家對帶寬升級和創新業務的需求，是本集團國際市場保持穩定的基礎，公司與全球主流運營商的合作不斷深入，為未來市場的縱深發展拓展了空間。

(2) 按產品劃分

產品方面，報告期內，本集團運營商網絡產品收入同比增長46.2%，終端產品收入同比增長29.8%，電信軟件系統、服務及其他類產品收入同比增長29.2%。

運營商網絡

2009年上半年，以GSM網絡為代表的2G網絡建設仍舊在總體資本開支中佔主導地位，但隨著全球3G市場的日益擴大，2/3G融合解決方案（SDR解決方案）的產品技術將越來越趨於商用成熟階段，也越來越成為各運營商關注的重點。

無線產品方面，本集團抓住國內3G建設的良好機遇，分別在三種制式的3G項目招標中確立了優勢地位，為今後與國內乃至國際主流運營商深入的合作奠定了良好的基礎，和歐美地區主流運營商的合作也相繼取得進展。

有線產品方面，公司在XDSL領域繼續保持前列，在FTTX方面具備了全球領先的綜合競爭力，承載網、核心網、數據及業務類產品仍舊保持市場競爭的有利地位。

終端

2009年上半年，全球經濟持續低迷，消費者對終端的需求恢復緩慢，不少運營商及終端產商的收入受到影響。在不利的宏觀經濟環境下，本集團終端類產品仍舊實現29.8%的增長速度。

報告期內，本集團繼續提高在運營商終端定制領域內的市場份額和競爭力，繼續保持GSM、CDMA制式的終端產品在中低端市場的優勢，同時以運營商的需求為導向，大力發展3G產品、數據卡及智能手機業務，本集團在產品結構和市場結構方面均取得了較大進步。以3G產品為例，目前本集團推出三大制式九大品類40餘款終端產品，覆蓋幾乎所有3G終端產品。從市場上看，終端產品尤其是3G制式的產品目前已全面突破了歐洲、北美、日本三大高端市場，在高端產品方面，公司智能手機分別進入發達國家市場和國內三大運營商等主流市場。與此同時，本集團加大對新產品和新技術的投入，在LTE、WIMAX技術領域的投入及研發工作正有條不紊的開展，為本集團終端產品的競爭實力奠定了良好的基礎。

電信軟件系統、服務及其他類產品

固定台及服務產品銷售的增長，推動了本集團此類業務的增長。

(二) 在中國企業會計準則下的討論與分析

以下財務數據摘自本集團按照中國企業會計準則編製的未經審計財務報表。以下論述與分析應與本報告所列之本集團財務報表及其附註同時閱讀。

1、 報告期內，本集團總體經營情況

單位：人民幣千元

項目	2009年1-6月	2008年1-6月	增減比例
營業收入	27,707,646	19,728,984	40.44%
營業利潤	633,655	462,922	36.88%
淨利潤	783,367	557,386	40.54%

註： 營業收入、營業利潤和淨利潤比去年同期有較大幅度增長，主要是由於經營規模擴大所致。

2、 按照行業、產品劃分，本報告期內各項指標及與去年同期對比

分行業或分產品	營業收入		營業成本	毛利率	營業收入	營業成本	毛利率
	(人民幣千元)				比上年	比上年	比上年
				同期增減	同期增減	同期增減	
一、按行業劃分							
通訊設備類製造行業	27,707,646	18,824,349	32.06%	40.44%	43.67%	-1.53%	
二、按產品劃分							
運營商網絡	18,796,810	12,419,048	33.93%	46.24%	52.22%	-2.59%	
終端*	5,575,904	4,071,617	26.98%	29.83%	28.78%	0.60%	
電信軟件系統、 服務及其他產品	3,334,932	2,333,684	30.02%	29.20%	30.98%	-0.95%	
合計	27,707,646	18,824,349	32.06%	40.44%	43.67%	-1.53%	
其中：							
關聯交易**	60,940	36,009	40.91%	26.28%	15.98%	5.25%	
關聯交易定價原則	本公司與關聯方的關聯交易價格與市場價格基本一致。						
關聯交易必要性、 持續性的說明	公司向該等關聯方的銷售主要來自關聯方代理本公司產品，該等交易仍將持續。						

其中： 報告期內公司向控股股東及其子公司銷售產品和提供勞務的關聯交易總金額為人民幣337千元。

* 為更加準確的表述公司產品分類，將產品分類中的原手機名稱更名為終端（該更名對上述數據無任何影響）。本公司終端包括手機和數據卡產品。

** 如上是指按照境內法律法規下定義的關聯交易。

3、按照地區劃分，本報告期內實現的營業收入情況

單位：人民幣千元

地區	營業收入	營業收入比
		上年同期增減
中國	14,950,479	111.71%
亞洲（不包括中國）	6,450,316	14.16%
非洲	2,497,366	-34.87%
其他	3,809,485	19.69%
合計	27,707,646	40.44%

4、報告期內，佔本集團營業收入10%以上的主要產品各項指標：

單位：人民幣千元

分產品	營業收入	營業成本	毛利率
運營商網絡	18,796,810	12,419,048	33.93%
終端	5,575,904	4,071,617	26.98%
電信軟件系統、服務及其他產品	3,334,932	2,333,684	30.02%

5、本報告期內，本公司主營業務及其結構、利潤構成、主營業務盈利能力發生重大變化的說明

- (1) 報告期內，主營業務及其結構與上年同期相比沒有發生重大變化。
- (2) 報告期內，利潤構成與去年同期相比變化情況如下：

項目	2009年1-6月	2008年1-6月	增減 (百分點)
	佔利潤總額 的比例	佔利潤總額 的比例	
營業利潤	52.32%	53.29%	-0.97%
期間費用	620.76%	667.40%	-46.64%
投資收益	0.19%	5.95%	-5.76%
營業外收支淨額	47.68%	46.71%	0.97%

註： 期間費用佔利潤總額的比例有較大幅度下降，主要是由於本集團經營規模擴大所致。

- (3) 報告期內，主營業務盈利能力（毛利率）與去年同期相比沒有發生重大變化。

6、本報告期內，本公司不存在對淨利潤產生重大影響的其他經營業務活動。

7、本公司不存在單個參股公司的投資收益對公司淨利潤影響10%及以上情況。

8、2009年上半年本集團經營中遇到的困難

報告期內，全球經濟仍受金融海嘯延續影響表現低迷，公司國際市場開拓遭遇挑戰。全球運營商普遍關注投資回報和長期擁有成本，對公司的成本控制能力、商務能力及綜合解決方案能力提出更高的要求。

9、投資情況

(1) 本報告期內，募集資金使用情況。

本公司2008年1月30日公開發行了400,000萬元人民幣(4,000萬張)認股權和債券分離交易的可轉換公司債券(以下簡稱「分離交易可轉債」)。本次募集資金，扣除承銷費、保薦費和登記費後餘額為人民幣3,961,443,520元，已於2008年2月5日匯入公司專項存儲賬戶(開戶銀行：國家開發銀行深圳市分行：賬戶號44301560040310230000)。深圳南方民和會計師事務所有限責任公司於2008年2月5日對此出具了驗資報告。

報告期內，本公司認股權和債券分離交易的可轉換公司債券的使用符合《深圳證券交易所上市公司募集資金管理辦法》的規定。本報告期內，本公司已使用募集資金總額8,144.35萬元人民幣，已累計使用募集資金總額396,144.35萬元人民幣。截止2009年6月30日，本公司發行的分離交易可轉債已募集資金使用完畢。

截至本報告期末，本公司如上募集資金使用情況如下：

單位：人民幣萬元

募集資金總額	396,144.35	本報告期已使用募集資金總額	8,144.35
變更用途的募集資金總額	—	已累計使用募集資金總額	396,144.35
變更用途的募集資金總額比例	—		

承諾項目	是否已變更項目 (含變更部份項目)	募集資金 承諾投資 總額	截至期末 原計劃 投入金額(1)	本期投入 金額	截至 期末累計 投入金額與		截至期末 投入進度 (2)/(1)	項目 回收期(年)	產生 收益情況	是否達到 預計效益	項目 可行性 是否發生 重大變化
					截至期末 累計投入 金額(2)	原計劃 投資金額 差額(2)-(1)					
TD-SCDMA HSDPA系統設備研 發生產環境及規模生產能力 建設項目	否	18,782	不適用	—	18,782.00	不適用	不適用	3.03	見下文	是	否
TD-SCDMA終端產品開發環境 和規模生產能力建設項目	否	11,776	不適用	—	11,776.00	不適用	不適用	4.12	見下文	是	否
TD後向演進技術產業化 項目	否	67,326	不適用	13,460.92	54,672.43	不適用	不適用	5.70	見下文	是	否
創新手機平台建設項目	否	174,915	不適用	38,032.91	174,915.00	不適用	不適用	5.29	見下文	是	否
下一代寬帶無線移動軟基 站平台項目	否	53,358	不適用	13,612.97	51,119.94	不適用	不適用	5.93	見下文	是	否
下一代基於IP的多媒體全業務 融合網絡產業化項目	否	39,727	不適用	—	39,727.00	不適用	不適用	5.49	見下文	是	否
綜合網管系統研發生產項目	否	56,635	不適用	14,356.48	44,844.19	不適用	不適用	5.31	見下文	是	否
xPON光纖接入產業化項目	否	49,371	不適用	14,819.29	47,548.31	不適用	不適用	5.42	見下文	是	否
新一代光網絡傳輸設備產業化 項目	否	64,108	不適用	12,140.50	52,079.97	不適用	不適用	5.05	見下文	是	否
ICT綜合業務平台建設項目	否	99,647	不適用	24,693.83	79,610.42	不適用	不適用	3.94	見下文	是	否
RFID集成系統產業化項目	否	19,394	不適用	5,934.18	15,806.07	不適用	不適用	5.02	見下文	是	否
合計	—	655,039	—	137,051.08	590,881.33	—	—	—	—	—	—

<p>未達到計劃進度或預計收益的情況和原因 項目可行性發生重大變化的情況說明 募集資金投資項目實施地點變更情況 募集資金投資項目實施方式變更情況 募集資金投資項目先期投入及置換情況</p>	<p>本公司分離交易可轉債項目符合計劃進度 無變化 無變更 無變更 為了加快募集資金投資項目的建設，公司在募集資金到位前已開始使用自籌資金先期投入募集資金投資項目的建設。截至2007年12月31日，公司使用自籌資金先期投入募集資金投資項目的總金額為人民幣157,693.66萬元。為了提高資金使用效率，減少財務費用支出，公司將以募集資金置換預先已投入募集資金項目的自籌資金。置換具體情況請見本公司於2008年3月14日發佈的《關於以分離交易可轉債募集資金置換預先已投入募集資金投資項目的自籌資金的公告》</p>
<p>用閒置資金暫時補充流動資金情況 項目實施出現募集資金結餘的金額及原因 尚未使用的募集資金用途及去向</p>	<p>本公司不存在用閒置資金暫時補充流動資金情況 本公司不存在項目實施出現募集資金結餘情況 截至2009年6月30日，本公司發行的分離交易可轉債已募集資金使用完畢。</p>
<p>募集資金使用及披露中存在的問題及其他情況</p>	<p>無</p>

註1：本公司募集資金承諾投資總額不存在調整的情況。

註2：截止2009年6月30日本公司累計投入募集資金項目的金額為人民幣590,881.33萬元，其中部份項目已達到募集說明書約定的投入額，超出部份由公司利用自有資金先行投入，如果權證到期後行權則予以置換。

項目進度及收益說明如下：

TD-SCDMA HSDPA系統設備研發生產環境及規模生產能力建設項目

該項目已經完成包括裝配、調測、高溫老化等生產環境的配套建設，具備規模生產和批量供貨能力，中國移動第一期和第二期招標的系統設備已經商用穩定運行超過90天。

TD-SCDMA終端產品開發環境和規模生產能力建設項目

中興通訊在TD-SCDMA終端的研發上，基於HSDPA平台已經開發了手機、數據卡、模塊、固定台等各類產品，並完成了批量生產和上市。為了滿足後續市場對於雙頻TD-SCDMA終端的需求，也啟動了雙頻終端的研發工作。針對後續的HSUPA平台，中興通訊將在2009年下半年，啟動平台引進和產品開發工作。在2009年下半年，中興通訊將重點進行新產品的研發，以滿足市場的需求。

TD後向演進技術產業化項目

隨著國內工信部把TD-LTE正式確立為TD後向演進技術的主要方向，中興通訊針對TD-LTE產業化目標組建了一支經驗豐富的研發隊伍，進行TD-LTE的關鍵技術、系統產品和組網技術的研究與開發。

2008年10月，中興通訊在北京通信展上首次展示了TD-LTE預商用樣機。

2009年5月，中興通訊基於領先的SDR商用技術平台，通過GSM、TD-SCDMA和TD-LTE共平台測試。

創新手機平台建設項目

手機電視：新的手機業務平台架構基本完成，基本完成國內外主流手機電視標準及相關技術的開發，完成主要市場的測試，已實現商用。後續將繼續完善功能，跟進其他電視標準的開發和新技術演進。

智能手機：推出基於高通平台WCDMA制式的全鍵盤手機，目前已實現海外市場發貨，並在國內成為中國聯通首批定制機型中唯一一款國產高端智能手機。大觸摸屏的智能手機產品目前也已進入研製中。

GoTa手機：防爆終端G780IS、脫網直通終端G783已經完成研發，並形成產品。至今又推出四款全新GoTa終端G880、G660、G79、S580。

IMS客戶端軟件平台：2009年上半年已完成IMS客戶端軟件商用版本，並在TD-SCDMA終端上發佈。

下一代寬帶無線移動軟基站平台項目

目前，公司所有無線基站產品GSM/UMTS/CDMA/WIMAX/LTE/TD-SCDMA均已經完成了向軟基站平台的切換，同時軟基站平台繼續做厚，正在進行3層平台、雙發平台的研發。上述產品中，多數實現了批量發貨。並在國內、國外市場中，確立了"軟基站領先者"的地位，極大地提升了中興無線產品的競爭力。

下一代基於IP的多媒體全業務融合網絡產業化項目

ZIMS™「至美」多媒體網絡方案已開始在海內外市場進行規模部署，並獲得了運營商客戶的認可。IMS業務方面，ZIMS™率先提供並打通中國電信首個基於CDMA現網的移動視頻電話，增強CDMA網絡的多媒體通訊提供能力；ZIMS™業界率先提供全融合1080P高清視訊業務，並獲得高端運營商在全國的規模部署，進一步增強IMS網絡的寬帶多媒體業務提供能力，針對後續IMS商用項目的需要，ZIMS™還將在網絡融合、業務融合以及為用戶提供更好的IMS業務體驗等方面，開展更多的工作。

綜合網管系統研發生產項目

目前已經完成統一網絡管理軟件平台層面的開發，能實現對核心網、無線網（含GSM、CDMA、WCDMA、TD-SCDMA）、傳輸網、數據網、電源等網絡的對接，整體實現拓撲、告警事件管理、性能收集和統一管理以及報表生成、事件處理 workflow 等輔助功能。

xPON光纖接入產業化項目

2009年上半年，中國電信、中國聯通繼續擴大EPON網絡建設規模，國內EPON市場規模顯著增長，中興通訊憑藉雄厚的研發實力和系列完整、成熟的產品在國內EPON市場競爭中繼續保持領先地位，鞏固了EPON第一品牌的地位。同時國內運營商全面看好EPON的發展前景，中興通訊也有望繼續保持國內EPON市場的領先地位。公司EPON、GPON產品繼在意大利、阿爾及利亞、荷蘭、巴西、智利、香港、盧旺達、沙特、埃塞俄比亞、俄羅斯等多個國家或地區成功應用以來，憑藉其雄厚的研發實力和系列完整、成熟的產品繼續對歐洲、北美、亞太等高端市場大力拓展。

新一代光網絡傳輸設備產業化項目

目前該項目進展良好。在巴塞羅那全球移動大會(GSMA Mobile World Congress)上，中興通訊面向全球首發ZXONE 5800產品及iCTN解決方案。3月12日，中興通訊在北京發佈了面向IP化、智能化、高度集成化的新一代波分傳送系統iWDM解決方案，進行了以「光電感應，心動價值」為主題的全國巡展，在業界獲得廣泛認同。在歐洲PTN最高論壇維也納大會上，中興通訊的PTN整體解決方案閃亮登場，提升了公司在歐洲乃至全球的品牌影響力。根據全球知名諮詢公司OVUM-RHK的調查數據顯示，中興通訊在光網絡領域排名獲得大幅提升。隨著「中興通訊新一代光網絡傳輸設備產業化項目」的不斷開展推進，中興通訊光網絡產品在全球市場持續保持快速增長，市場份額繼續穩步上升。

ICT綜合業務平台建設項目

ICT綜合業務平台建設項目主要是應用IT和CT技術融合，幫助國際、國內運營商建立一個可運營、可管理的融合業務平台，為企業客戶提供創新的通信與信息相結合的綜合信息服務。2009年上半年，繼續推動產品研發和技術創新，跟進重點市場。在國內隨著3G市場啟動，運營商對政企客戶市場的重視和服務平台建設力度不斷加大，幫助中國移動ADC、中國電信EMA/EBG/UDB、中國聯通BAMP等業務進行擴容及新業務試點，鞏固了運營商轉型業務中的市場地位。在國際，幫助埃塞電信建設的全國網管中心成功交付驗收，投入使用，實現了統一的網管、安全、監控和運維；與蘇丹電信成功簽約，建設高等級的綜合服務數據中心，工程進展順利；在埃塞、肯尼亞、尼日利亞等國的電子政務項目中提供了ICT綜合業務解決方案；與多個國家的領先運營商合作，開始以Push Mail為核心的移動辦公業務推廣和測試試點。

RFID集成系統產業化項目

本公司RFID產品經過2008年的技術和市場儲備，2009年上半年在產品研發和市場應用上都有所突破。硬件產品在2008年初步開發基礎上，大部份產品已達到轉產能力，面向2010年及2011年市場的儲備產品技術基本成熟，部份已通過樣機驗證。軟件產品中，遠程網管、中間件等產品基本成熟，應用軟件已基本成型，目前在各集成項目中逐步得到驗證，逐步開始商用。

(2) 本報告期內，無重大非募集資金投資情況。

10、其他事項

- (1) 本集團沒有對報告期之經營成果作盈利預測。
- (2) 本集團在2008年度報告中沒有披露2009年度經營計劃。
- (3) 本集團2009年半年末綜合資產負債率為74.7%，有息負債率為21.9%，較上年末分別上升了4.6個百分點和1.3個百分點，主要是在2009年上半年貨幣政策寬鬆、利息成本較低的背景下，公司適當增加了銀行借款、延長了採購付款週期所致。2009年下半年，本集團將在加強收款均衡性管理的同時，視乎外部環境的變化，適當調整本集團的信貸策略，以將負債率控制在合理水平。

(三) 在香港財務報告準則下的討論與分析

以下財務數據摘自本集團按香港財務報告準則編製的未經審計的財務報表。以下論述與分析應與本報告所列之本集團財務報表及其附註同時閱讀。

營業收入

單位：人民幣百萬元

產品大類	2009年上半年		2008年上半年	
	收入	佔營業收入比例	收入	佔營業收入比例
運營商網絡	18,796.8	67.8%	12,853.2	65.1%
終端	5,575.9	20.1%	4,294.6	21.8%
電信軟件系統、服務及其他產品	3,334.9	12.1%	2,581.2	13.1%
合計	27,707.6	100.0%	19,729.0	100.0%

下表列出下列期間本集團來自中國、亞洲（不包括中國）、非洲及其他地區的營業收入以及佔總營業收入的相應百分比：

單位：人民幣百萬元

地區	2009年上半年		2008年上半年	
	收入	佔營業收入比例	收入	佔營業收入比例
中國	14,950.4	54.0%	7,061.6	35.8%
亞洲（不包括中國）	6,450.3	23.3%	5,650.3	28.6%
非洲	2,497.4	9.0%	3,834.4	19.4%
其他	3,809.5	13.7%	3,182.7	16.2%
合計	27,707.6	100.0%	19,729.0	100.0%

本集團2009年上半年的營業收入為人民幣27,707.6百萬元，較去年同期增長40.4%。其中，國際業務實現營業收入人民幣12,757.2百萬元，比去年同期基本持平，同比增長0.7%。從產品分部來看，各類產品的收入較去年同期均有不同程度的增長。

本集團運營商網絡產品營業收入增長主要是由於國內市場CDMA、TD-SCDMA、WCDMA系統設備銷售增長。

本集團終端產品營業收入的上升主要是由於國內CDMA終端、3G終端以及歐洲市場3G終端銷售增長所致。

本集團電信軟件系統、服務及其他產品營業收入的上升主要是受服務產品及固定台銷售增長的影響。

銷售成本及毛利

下表列出下列期間(1)本集團銷售成本及銷售成本佔總營業收入的百分比及(2)本集團毛利及毛利率：

單位：人民幣百萬元

產品大類	2009年上半年		2008年上半年	
	銷售成本	佔產品分類 收入比率	銷售成本	佔產品分類 收入比率
運營商網絡	12,746.0	67.8%	8,303.0	64.6%
終端	4,108.8	73.7%	3,184.6	74.2%
電信軟件系統、服務及其他產品	2,410.4	72.3%	1,831.7	71.0%
合計	19,265.2	69.5%	13,319.3	67.5%

單位：人民幣百萬元

產品大類	2009年上半年		2008年上半年	
	毛利	毛利率	毛利	毛利率
運營商網絡	6,050.8	32.2%	4,550.2	35.4%
終端	1,467.1	26.3%	1,110.0	25.8%
電信軟件系統、服務及其他產品	924.5	27.7%	749.5	29.0%
合計	8,442.4	30.5%	6,409.7	32.5%

2009年上半年本集團的銷售成本為人民幣19,265.2百萬元，較去年同期上升44.6%。本集團的整體毛利率為30.5%，較去年同期32.5%下降2.0個百分點，主要是對重點區域或電訊運營商的戰略性投入所致。

本集團運營商網絡產品的銷售成本為人民幣12,746.0百萬元，較去年同期上升53.5%，運營商網絡的產品毛利率為32.2%，較去年同期35.4%下降3.2個百分點，主要受光通信系統產品、GSM系統設備毛利率下降影響。

本集團終端產品的銷售成本為人民幣4,108.8百萬元，較去年同期增長29.0%，終端產品的毛利率為26.3%，去年同期則為25.8%，終端毛利率上升主要是由於國內終端產品毛利上升。

本集團電信軟件系統、服務及其他產品的銷售成本為人民幣2,410.4百萬元，較去年同期增長31.6%，電信軟件系統、服務及其他產品的毛利率為27.7%，去年同期則為29.0%，下降1.3個百分點，主要是受服務、電信運營產品毛利同比下降影響。

其他收入及收益淨額

2009年上半年本集團的其他收入及收益為人民幣793.4百萬元，與去年同期人民幣509.6百萬元相比增長55.7%，主要是由於部分非美元幣種兌美元升值產生的滙兌收益、軟件產品增值稅退稅收入及政府補助增長所致。

研發成本

2009年上半年本集團的研發成本為人民幣2,606.4百萬元，較去年同期的人民幣1,647.9百萬元增長了58.2%；佔營業收入的比例則由去年同期的8.4%增長至9.4%。研發成本增加的主要原因是公司加大了對UMTS、TD-SCDMA等產品的研發投入所致。

銷售及分銷成本

2009年上半年本集團銷售及分銷成本為人民幣3,230.2百萬元，比去年同期的人民幣2,666.0百萬元增長了21.2%，佔營業收入的比率由去年同期的13.5%下降至11.7%，規模效應導致了該比率的下降。銷售及分銷成本總額有所增長，主要是由於公司經營規模擴大、市場擴大，相關人工費、差旅費等增長所致。

管理費用

2009年上半年本集團管理費用為人民幣1,430.6百萬元，比去年同期的人民幣1,091.2百萬元增長了31.1%，佔營業收入的比例由去年同期的5.5%微降至5.2%。管理費用總額增加主要是由於公司經營規模擴大及人工費用增加所致。

其他費用

2009年上半年本集團其他費用為人民幣375.7百萬元，比去年同期的人民幣333.8百萬元增長12.6%，主要是由於資產減值損失增加所致。

運營盈利

2009年上半年本集團的運營盈利增長了34.9%，由2008年上半年的人民幣1,180.4百萬元增長至人民幣1,592.9百萬元，主要是由於經營規模增長所致。

財務費用

2009年上半年的財務費用為人民幣392.2百萬元，比去年同期的人民幣321.6百萬元增長了22.0%，主要是由於銀行有息借款利息增加所致。

稅項

2009年上半年所得稅費為人民幣342.5百萬元，比去年同期的人民幣199.2百萬元增長了71.9%，佔稅前利潤的比率由去年同期的22.9%上升至28.3%。主要是由於集團2009年上半年遞延所得稅資產轉回及部份子公司盈利增加所致。

歸屬於少數股東權益的利潤

2009年上半年歸屬於少數股東權益的利潤為人民幣85.4百萬元，比去年同期的人民幣112.0百萬元降低了23.8%，佔本期間淨利潤的比率為9.8%，比去年同期的16.7%有下降。主要是由於少數股東持股比例較高的子公司盈利較少所致。

淨利潤及淨利潤率

2009年上半年本集團淨利潤(除少數股東權益)增長了40.5%，由2008年上半年的人民幣557.4百萬元增至人民幣783.4百萬元，淨利潤率(除少數股東權益)為2.8%，與2008年上半年持平。

資本負債率

本集團2009年半年末資本負債率為46.4%，比2008年末的40.8%上升5.6個百分點，主要是在2009年上半年貨幣政策寬鬆、利息成本較低的背景下，公司適當增加了銀行借款所致。

流動現金數據

單位：人民幣百萬元

項目	2009年上半年	2008年上半年
運營活動現金流出淨額	(1,792.3)	(3,495.5)
投資活動現金流出淨額	(522.3)	(555.4)
融資活動現金流入淨額	3,097.5	5,267.2
現金及等同現金項目增加淨額	782.9	1,216.3

運營活動

2009年上半年本集團運營所用流動現金淨額為人民幣1,792.3百萬元，2008年上半年則為人民幣3,495.5百萬元，主要由於銷售規模擴大，購買所支付的現金流出同比增加了人民幣1,490.8百萬元，支付給職工的現金同比增加了人民幣960.9百萬元，支付股利或利息增加了人民幣466.0百萬元，而營業收入現金流入同比增加了人民幣5,731.3百萬元所致。

投資活動

2009年上半年本集團投資活動所用流動現金淨額為人民幣522.3百萬元，2008年上半年則為人民幣555.4百萬元，主要由於購建固定資產、無形資產和其他長期資產所支付的現金同比減少了人民幣296.6百萬元，而所有權受限的銀行存款增加了人民幣215.2百萬元所致。

融資活動

2009年上半年本集團融資活動所得現金淨額為人民幣3,097.5百萬元，主要是由於銀行貸款淨增加人民幣3,063.5百萬元所致。

香港聯交所上市規則要求的披露

根據香港聯交所上市規則附錄十六第四十段，除了在此已作披露外，本公司確認有關附錄十六第三十二段所列事宜的現有公司資料與本公司2008年度報告所披露的資料並無重大變動。

(四) 2009年下半年業務展望及面對的經營風險

1、 2009年下半年業務展望

展望下半年，本集團將在當前國內3G市場份額初步奠定的基礎上，穩固在國內三大運營商的地位，繼續保持國際業務方面的市場競爭優勢，更聚焦於具有發展潛力新興市場的人口大國，同時面對發達國家和地區的通訊技術升級以及全球供應商格局變化情況，加強和西歐、北美等高端市場地區的重點運營商的戰略合作，本集團與全球頂級運營商的深入合作機會也將逐步展開。

本集團在下半年將繼續貫徹公司成本領先戰略和差異化戰略，深化項目化運作，不斷提升公司成本優勢、技術優勢和全程交付能力，實現公司業務的穩健發展，繼續創造良好的業績。

2、 面對的經營風險

(1) 宏觀經濟風險

由於金融危機對於世界宏觀經濟的影響尚未結束，本集團在金融危機中也將受到一定程度的影響。

(2) 匯率風險

本集團之外匯風險主要來自以非人民幣結算之銷售及採購轉換為本集團功能貨幣人民幣中的匯兌差異。本集團在採購及銷售合同中盡可能採納對外匯風險進行規避或分擔的條款；提高本集團內部管理水平，對外匯進行頭寸管理，按照收支兩條線對幣種和金額進行匹配；對於無法匹配的外匯頭寸，根據外匯頭寸期限選擇不同比例，採用外匯遠期等衍生產品鎖定外匯匯率，盡量規避匯率波動對本集團主營業務的影響。本集團一直重視對外匯風險管理政策、模式和策略的研究，訂立和完善了符合公司運營實際和借鑒國際風險管理規範的外匯風險管理政策，積累了大量利用外匯金融衍生工具進行外匯風險管理的經驗。

(3) 利率風險

由於本集團目前借貸規模不斷增大，國家借貸利率的波動將直接使本集團所承擔的利息總額發生變動，進而影響本集團的盈利能力。

(4) 信用風險

本集團為客戶提供全方位的通信解決方案，在業務發展過程中，必然面臨不同的客戶群體，客戶的不同信用狀況會對本集團的業務發展帶來一定的影響。

(5) 國家風險

在新的世界經濟及金融形勢下，本集團項目所在國的政治風險、國家主權風險和轉移風險都將繼續存在，對本集團的經營和控制風險能力提出了很高的要求。

重要事項

(一) 公司治理情況

1、 本公司治理的實際狀況符合中國證監會的有關要求

本公司治理的實際狀況符合中國證券監督管理委員會發佈的有關上市公司治理規範性文件的規定。按照監管要求，公司對《公司章程》進行了修訂，明確了公司現金分紅政策，保證了投資者穩定的投資回報。

公司正在依據《企業內部控制基本規範》、《企業內部控制應用指引》、《深圳證券交易所上市公司內部控制指引》的要求，進一步健全、完善內控體系。

2、 本集團在報告期內全面遵守香港聯交所上市規則附錄十四所載《企業管治常規守則》中的原則及守則條文。

3、 董事的證券交易活動

本公司董事確認本公司已經採納香港聯交所上市規則附錄十《上市發行人董事進行證券交易標準守則》(「《標準守則》」)。經向本公司全體董事及監事作出充分諮詢後，本公司並無獲悉任何資料合理地顯示各位董事及監事於報告期內未遵守《標準守則》所規定的準則。

4、 審計委員會

本公司審計委員會已經聯同管理層討論本集團所採納的會計準則及慣例，並討論審閱了本報告，包括審閱了本集團截止2009年6月30日止六個月編製的財務報表。

(二) 公司2008年度利潤分配方案的實施情況

報告期內，本公司實施了2008年度利潤分配及資本公積金轉增股本方案(以本公司2008年12月31日總股本1,343,330,310股為基數，每10股派發人民幣3元現金(含稅)，以資本公積金每10股轉增3股)，已獲2009年5月19日召開的2008年度股東大會、內資股類別股東會議、境外上市外資股類別股東會議審議通過。A股股權登記日為2009年6月4日，除權除息日為2009年6月5日；H股股權登記日為2009年4月17日，紅利發放日為2009年6月5日，新增A股無限售條件股份上市日及H股紅股開始交易日為2009年6月5日。具體詳見本公司於2009年5月26日發佈的《發行紅股及派發股息股票及支票的寄發日期及開始買賣的日期為非居民企業股東代扣企業所得稅》公告以及於2009年5月27日發佈的《二〇〇八年度利潤分配及資本公積金轉增股本公告》。

(三) 公司2009年中期擬定的利潤分配預案、公積金轉增股本預案

本公司2009年中期不分配、不轉增。

(四) 本公司發行分離交易可轉換公司債券情況

1、 分離交易可轉債分離出的公司債券首次付息情況

本公司於2009年2月2日支付分離交易可轉債分離出的公司債券利息總額32,000,000元人民幣，所涉及事項的具體內容均分別披露於《中國證券報》、《證券時報》、《上海證券報》和巨潮資訊網<http://www.cninfo.com.cn>。有關本公司已發行的分離交易可轉債情況請詳見本公司2008年度報告重要事項和董事會報告部份。

2、轉股價格歷次調整的情況，經調整後的最新轉股價格

2008年7月10日，本公司實施了2007年利潤分配及資本公積金轉增股本方案，中興ZXC1權證的行權價格調整為55.582元人民幣，行權比例由1：0.5調整為1：0.703；

2009年6月5日，本公司實施了2008年利潤分配及資本公積金轉增股本方案，中興ZXC1權證的行權價格由55.582元調整為42.394元，行權比例由1：0.703調整為1：0.922。

(五) 本公司「第一期股權激勵計劃」相關情況

- 1、2009年7月6日召開的第四屆董事會第二十六次會議審議通過了《公司關於通過實施〈第一期股權激勵計劃〉相關事項的議案》，確認公司第一次股權激勵計劃標的股票額度數量因為公司股本轉增及部份激勵對象離職或放棄參與第一期股權激勵計劃而進行調整，授予的激勵對象調整後共計4,022名，已在中國證券登記結算有限責任公司深圳分公司辦理完成登記，公司總股本因此增加了85,006,813股。
- 2、根據公司第一期股權激勵計劃，自2007年3月13日公司2007年第一次臨時股東大會批准實施之日起2年為第一次授予標的股票禁售期。截至2009年3月12日，第一次授予標的股票禁售期已滿並進入解鎖期。經公司第四屆董事會第二十六次會議審議，認為第一次授予標的股票申請第一次解鎖的條件已經成就，並審核確認公司3,265名激勵對象滿足《第一期股權激勵計劃》標的股票第一次解鎖的條件，同意辦理第一期股權激勵計劃第一次授予標的股票第一次解鎖。首次解鎖的標的股票總數共計為15,269,290股A股，但其中公司19名現任董事、高級管理人員及1名於2009年3月19日卸任的原高級管理人員所獲的共計709,582股標的股票按《公司法》及《深圳證券交易所上市公司董事、監事和高級管理人員所持本公司股份及其變動管理業務指引》等相關規定需繼續鎖定，不予解除限售。因此本次解除限售的標的股票共計14,559,708股，已於2009年7月22日完成了解除限售。

具體情況詳見本公司於2009年7月7日、2009年7月23日發佈的《第四屆董事會第二十六次會議決議公告》、《第一期股權激勵計劃首次解鎖的標的股票完成解除限售的公告》。

本公司第一期股權激勵計劃對公司報告期及未來財務狀況和經營成果的影響等情況詳見按照中國企業會計準則編製的報表附註三第21項。

(六) 持股30%以上股東在報告期提出股份增持計劃及實施情況

本公司控股股東中興新於2008年10月10日通過深圳證券交易所證券交易系統增持了本公司A股股份，中興新鄭重承諾：在增持期間和法定期限內不減持其持有的本公司股份。中興新始終履行其承諾。具體情況詳見本公司於2008年10月11日刊登於《中國證券報》、《證券時報》、《上海證券報》和巨潮資訊網的《關於控股股東增持本公司股份的公告》。報告期內，控股股東中興新上述股份增持計劃的實施情況符合《證券法》等法律、法規、部門規章及深圳證券交易所業務規則的有關規定。

(七) 本集團在報告期內發生或持續到報告期內的重大的訴訟、仲裁事項

本報告期，本集團無重大訴訟及仲裁事項發生。以前期間發生的其他訴訟、仲裁事項在報告期內的進展情況如下：

- 1、2005年12月，本公司的一家供應商指本公司違反合約和侵害知識產權，為此通過海外仲裁方式向本公司索償共計3,645萬美元（折合人民幣約24,902萬元）。

2009年4月，公司收到正式仲裁庭通知，裁決終止本案程序並駁回該供應商的仲裁索賠要求，並裁決本案的費用（包括本公司支付給仲裁庭的費用）應由該供應商賠償給本公司。

- 2、2005年11月，北京成功通信電子工程有限公司（「北京成功」）訴本公司的附屬公司-揚州中興移動通訊設備有限公司（「揚州中興」）及本公司，要求歸還預付款人民幣3,500萬元，並要求賠償利息及其他損失等人民幣3,600萬元，共計人民幣7,100萬元。

2008年12月，江蘇省高院下達一審判決，判決：一、揚州中興向北京成功返還3,500萬元人民幣並支付該款的資金佔用利息；二、北京成功賠償揚州中興損失1,166萬餘元人民幣；三、判決本公司對揚州中興的上述債務承擔連帶責任。本公司收到一審判決後已經上訴於最高人民法院。2009年4月最高人民法院開庭審理了本案，但二審法院暫未對本案下達任何判決、裁定。目前本公司未因此支付任何賠償。根據本公司聘請律師所出具的法律意見書，董事認為上述訴訟對本集團的當期財務狀況不會造成重大不利影響。

除上述事項外，本公司2008年年度報告中披露的其他訴訟及仲裁事項，在本報告期內沒有實質進展，該等事項如有進展，公司將會及時公告。

（八）報告期內，本公司未持有其他上市公司股權，未參股商業銀行、證券公司、保險公司、信託公司和期貨公司等金融企業股權以及擬上市公司的股權。

（九）報告期內，本集團沒有發生及以前期間發生但持續到報告期的重大資產收購、出售及企業合併事項。

（十）境內法律法規下的本集團重大關聯交易情況

- 1、報告期內，本集團不存在向某一關聯方購銷商品或提供勞務的關聯交易金額超過最近一期經審計淨資產5%以上的情況。有關關聯交易事項請參見按中國企業會計準則編製的財務報表附註八。
- 2、報告期內，本集團發生的日常關聯交易（按《深圳證券交易所股票上市規則》所規定的）包括本公司及下屬企業向關聯方採購原材料、銷售產品及物業租賃，該等關聯交易的價格都是經交易雙方公平磋商和根據一般商業條款而制定，本集團向關聯方採購交易價格不高於關聯方向其他購買關聯方同類產品數量相當的用戶出售產品的價格，本集團向關聯方租賃物業的價格不高於鄰近地區同類物業市場租賃價格。此外，該等關聯交易並不會對本集團利潤形成負面影響，公司對關聯方不存在依賴，且所發生的關聯交易不會影響公司的獨立性。

報告期內，本集團具體的日常關聯交易執行情況詳見下表（對於關聯方基本資料、其與本集團的關聯關係、本集團與各關聯方的關聯交易協議基本內容、各協議項下預計的2009年交易金額、進行關聯交易對本集團的影響以及本公司股東大會或董事會對關聯交易協議的審議情況等信息，請參見本公司分別於2007年4月19日、2008年10月24日、2009年3月20日及2009年4月24日刊登於《中國證券報》、《證券時報》、《上海證券報》的《關聯交易公告》及《關於深圳證券交易所股票上市規則下的2009年日常關聯交易公告》）。

類別	本集團成員 (關聯交易一方)	關聯方 (關聯交易另一方)	交易標的	定價依據	交易價格	2009年1-6月	佔同類 交易金額 比例	結算方式	與預計 情況是否 存在差異
						交易金額(不 含增值稅， 人民幣萬元)			
採購原材料	深圳市中興康訊 電子有限公司	深圳市中興新通訊 設備有限公司及附 屬公司深圳市中興 新地通信器材有限 公司、深圳市中興新 宇軟電路有限公司、 深圳市中興新舟成 套設備有限公司	機箱、機櫃、 配線設備、 軟性印製電路板、 方艙等產品	與市場價格 一致(按合 同執行)	機櫃：1-31000元/個， 機箱：1-17000元/個，機 櫃、機箱具體價格由其複雜 程度而確定； 配線設備：2-300000元/ 個，具體價格由其複雜程度 以及功能特性而確定； 柔性印製電路板： 2-50元/個，具體價格由其 尺寸、技術指標和功能特性 而確定。方艙：20000- 100000元/間，具體價格由 其尺寸、材質及配置情況而 確定。	37,618.35	2.17%	銀行承兌 匯票	否
		摩比天線技術 (深圳)有限公司	各種通信天線、 射頻器件等產品	與市場價格 一致(按合 同執行)	通信天線：320-2500元/ 根，射頻器件：350-4100元 /個，具體價格由其技術指 標和功能特性而確定。	17,727.30	1.02%	銀行承兌 匯票	否
物業租賃	中興通訊股份有 限公司及控股子 公司成都中興軟 件有限責任公司	中興新(出租方)	位於四川省成都 市天府大道中段 800號的物業，租 用面積19,000平 方米	與市場價格 一致(按合 同執行)	租金為40元人民幣/平方米 /月(由中興通訊負責物業 管理，毋須支付物業管理 費)	435.03	2.61%	銀行承兌 匯票	否
		中興新(出租方)	位於陝西省西安 市電子城錦業路 的物業，租用面 積44,000平方米	與市場價格 一致(按合 同執行)	租金為42.5元人民幣/平方 米/月(其中園區物業管理 費2.5元/平方米/月)	1,095.25	6.57%	銀行承兌 匯票	否
		深圳中興發展有 限公司(出租方)	位於北京海澱區 花園東路19號的 物業，租用面積 25,000平方米； 2009年4月18日 起，增加租用面 積6,000平方米， 租用面積由 25,000平方米變 更為31,000平方 米	與市場價格 一致(按合 同執行)	租金115元人民幣/平方米 /月(由中興通訊負責物業 管理，毋須支付物業管理 費)	1,732.39	10.39%	銀行承兌 匯票	否
		重慶中興發展有 限公司(出租方)	位於重慶市北部 新區星光五路3 號；擬租用面積 20,000平方米	與市場價格 一致(按合 同執行)	租金為30元人民幣/平方米 /月(公司自行負責物業管 理，毋須支付物業管理費)	227.13	1.36%	銀行承兌 匯票	否

- 3、 報告期內，本集團無重大資產收購、出售的關聯交易事項。
- 4、 報告期內，本集團與關聯方之間的債權、債務往來為正常的商業往來，對本集團無重大影響，本集團與關聯方之間沒有發生任何關聯擔保事項。
- 5、 報告期間，本公司控股股東及其子公司以及其他關聯方無佔用公司資金的情況，本公司亦無向任何關聯方提供資金，關聯方亦無向本公司提供任何資金等關聯交易事項。

(十一) 本集團重大合同及其履行情況

1、 報告期內，本集團未發生且無以前期間發生但延續到報告期的重大交易、託管、承包、租賃其他公司資產或其他公司託管、承包、租賃本集團資產事項。

2、 本集團的對外擔保事項：

(1) 報告期內，本集團發生的對外擔保事項如下：

公司對外擔保情況(不包括對控股子公司的擔保)						
擔保對象名稱	發生日期 (協議簽署日)	擔保金額	擔保類型	擔保期	是否 履行完畢	是否為 關聯方 擔保 (是或否)
吉布提電信公司	2006年9月8日	5,000萬元人民幣	連帶責任 擔保	12年	否	否
United Telecoms Limited (註1)	2006年12月11日	73,923,700印度盧比 (約人民幣1,047.79萬元)	保證	3年	否	否
貝寧電信股份有限公司 (註2)	2007年6月28日	300萬美元	保證	6.5年	否	否
本報告期內擔保發生額合計						—
本報告期末擔保餘額合計(A)					8,117.62萬元人民幣	
公司對控股子公司的擔保情況						
本報告期內對控股子公司擔保發生額合計(註3)						500萬美元
本報告期末對控股子公司擔保餘額合計(B)						6,640.55萬美元
公司擔保總額情況(包括對控股子公司的擔保)						
擔保總額(A+B)(註2)					51,435.62萬元人民幣	
擔保總額佔公司本報告期末 歸屬於母公司淨資產的比例						3.48%
其中：						
為股東、實際控制人及其關聯方提供擔保的金額(C)						—
直接或間接為資產負債率超過70%的被擔保對象提供的債務擔保金額(D)(註4)					1,640.55萬美元	
擔保總額超過淨資產50%部份的金額(E)						—
上述三項擔保金額合計(C+D+E)					1,640.55萬美元	
未到期擔保可能承擔連帶清償責任說明						不適用

- 註1：本公司全資子公司中興香港以向銀行申請不可撤銷備用信用證形式為印度United Telecoms Limited提供的擔保。
- 註2：此擔保為本公司全資子公司中興香港以其銀行授信額度開具備用信用證方式提供的擔保，本公司為中興香港的銀行授信額度提供了擔保，此兩項擔保實質為：中興通訊為最終擔保人，貝寧電信為最終被擔保人，擔保金額為300萬美元的擔保。因貝寧電信資產負債率超過70%，此事項按照有關法律法規規定已經董事會及股東大會審議通過。
- 註3：經第四屆董事會第二十四次、第二十五次會議審議，同意公司以持有塔中移動有限責任公司（以下簡稱「塔中移動」）的51%股份為控股子公司塔中移動的銀行貸款提供擔保；同意公司為全資子公司中興通訊印度尼西亞有限責任公司（以下簡稱「中興印尼」）提供4,000萬美元的履約擔保及向相關銀行申請開具500萬美元履約保函。因塔中移動、中興印尼的資產負債率超過70%，上述擔保事項按照有關法律法規規定經2009年第一次臨時股東大會審議通過。截止本報告期，公司以其銀行授信額度開具備用信用證方式為中興印尼提供的500萬美元擔保已開始履行，公司為中興印尼提供4,000萬美元的履約擔保以及為塔中移動的銀行貸款提供的股權質押擔保由於相關協議還未簽訂，暫未履行。
- 註4：除註2所涉及的擔保外，本公司以持有剛中電信有限公司的51%股權進行質押為控股子公司剛中電信有限公司的銀行貸款提供擔保，因剛中電信有限公司的資產負債率超過70%，此事項按照有關法律法規規定經董事會及股東大會審議通過。
- 註5：其中涉及的印度盧比擔保額，以印度盧比兌人民幣1：0.14174折算（2009年6月30日本公司的記賬匯率）；其中涉及的美元擔保額，以美元兌人民幣1：6.83190折算（2009年6月30日本公司的記賬匯率）。
- 註6：公司所有的對外擔保事項，均已提交董事會審議，並經董事會全體成員三分之二成員同意；如對外擔保事項按照規定需提交股東大會審議批准，則經董事會審議通過後，提交股東大會審批。

(2) 以前期間發生的對外擔保事項，在本報告期進展情況：

2005年1月，本公司履行擔保承諾，為成都信息港有限公司代還款人民幣350萬元。截止報告期末，反擔保方成都聚友實業有限公司共向本公司還款185萬元，尚有人民幣165萬元未歸還，本公司將繼續積極催收剩餘款項（該擔保事項詳情，請見本集團2005年年度報告）。

3、本公司獨立董事糜正現先生、李勁先生、曲曉輝女士、魏煒先生及陳乃蔚先生對本公司與關聯方的資金往來以及本公司的對外擔保事項作如下專項說明及獨立意見：

- (1) 公司與控股股東及其他關聯方之間的資金往來均為正常的商品銷售、採購及物業租賃等行為所產生，該類交易始終以公平市價為原則，沒有出現損害公司利益的行為。公司控股股東及其子公司以及其他關聯方沒有佔用公司資金的行為發生。
- (2) 公司按照《公司章程》的有關規定，嚴格遵循對外擔保審批程序，2009年半年度報告中披露的擔保情況屬實，公司從未發生任何違規擔保以及違規關聯擔保行為。
- (3) 公司獨立董事已認真對照了證監發[2005]120號《關於規範上市公司對外擔保行為的通知》、證監發[2003]56號《關於規範上市公司與關聯方資金往來及上市公司對外擔保若干問題的通知》，認為公司已認真執行了上述通知的有關規定，沒有發生與上述通知相違背的事項。

4、報告期內，本集團未發生且無以前期間發生但延續到報告期的重大委託他人進行現金資產管理的事項。

5、報告期內披露的重大合同及其履行情況：

序號	重大合同內容	披露日期	刊登報紙	履行情況
1	與埃塞俄比亞電信公司Ethiopian Telecommunications Corporation簽訂框架協議及協議項下的商務合同	2007年4月30日	《中國證券報》 《證券時報》	正常執行
2	與埃塞俄比亞電信公司簽訂的GSM二期項目合同	2007年9月20日	《上海證券報》	正常執行
3	與中國電信集團公司簽訂的中國電信移動網絡建設(2008年一期)無線網工程中興設備採購合同	2008年11月18日		執行完畢
4	與中國電信集團公司簽訂的中國電信移動網絡建設(2008年一期)項目下一系列業務網合同	2008年11月18日		執行完畢
5	與中國電信集團公司簽訂的中國電信移動網絡建設(2008年一期)核心網工程設備採購系列合同及中國電信移動網絡建設(2008年一期)綜合業務配置平台(ISPP)工程設備採購系列合同	2008年12月4日		執行完畢

(十二)報告期內，本公司接待投資者調研、溝通、採訪等活動情況

類別	接待地點	接待時間	接待方式	接待對象	討論的主要內容	提供的資料
公司推介	香港	2009年3月	2008年度業績說明會	分析師、投資者	2008年度報告	已發佈的公告和定期報告
	香港	2009年3月	電話會議	分析師、投資者	2008年度報告	已發佈的公告和定期報告
	深圳	2009年3月	分析師大會	分析師、投資者	公司日常經營情況	已發佈的公告和定期報告
外部會議	上海	2009年1月	UBS大中華論壇	UBS客戶	公司日常經營情況	已發佈的公告和定期報告
	香港	2009年3月	瑞信亞洲投資論壇	瑞信客戶	公司日常經營情況	已發佈的公告和定期報告
	廈門	2009年5月	申銀萬國投資者見面會	分析師、投資者	公司日常經營情況	已發佈的公告和定期報告
	深圳	2009年6月	招商證券中期策略會	分析師、投資者	公司日常經營情況	已發佈的公告和定期報告
	深圳	2009年6月	平安證券中期策略會	分析師、投資者	公司日常經營情況	已發佈的公告和定期報告

類別	接待地點	接待時間	接待方式	接待對象	討論的主要內容	提供的資料
公司參觀 調研接待	境外投資者部份 公司	2009年 上半年	口頭	美林證券、花旗銀行、BlackShip Capital Management、景林資產管理公司、大和證券、三井住友、Oppenheimer Fund、Henderson Global、Matthews International、中銀國際、第一上海、德意志銀行、里昂證券、Collins Stewart、凱基證券、交銀施羅德、西京投資、JP Morgan Asset Management、Mirae Asset Securities、Joho Capital、Samsung Investment、金英證券	公司日常 經營情況	已發佈的公告和 定期報告
	境內投資者部份 公司	2009年 上半年	口頭	中金公司、匯添富基金、建銀國際、招商證券、東海證券、國泰君安、中信證券、長盛基金、大成基金、華夏基金、銀華基金、宏源證券、江南證券、長城基金、招商基金、民生加銀基金、嘉實基金、申銀萬國、長江證券	公司日常 經營情況	已發佈的公告和 定期報告

(十三) 報告期內，本公司無更換或解聘會計事務所的情況。

(十四) 本公司及其董事、監事、高級管理人員、公司股東在報告期內不存在受有權機關調查、司法紀檢部門採取強制措施、被移送司法機關或追究刑事責任、中國證監會稽查、中國證監會行政處罰、證券市場禁入、通報批評、認為不適當人選、被其他行政管理部門處罰及證券交易所公開譴責的情況。

(十五) 承諾事項

1、 持股30%以上股東股份增持計劃承諾事項

本公司控股股東中興新於2008年10月10日通過深圳證券交易所證券交易系統增持了本公司A股股份，中興新增持計劃的承諾及履行情況請參見重要事項「(六) 持股30%以上股東在報告期提出股份增持計劃及實施情況」部份。

2、 本公司及持有股份5%以上(含5%)的股東無其他承諾事項。

(十六) 報告期內，公司信息披露索引

時間	報紙	版面	公告
2009年1月17日	中國證券報 上海證券報 證券時報	A16版 22版 B6版	中興通訊股份有限公司「中興債」付息公告
2009年2月4日	中國證券報 上海證券報 證券時報	A16版 C3版 C8版	中興通訊股份有限公司關於獨立董事選舉的公告
2009年3月5日	中國證券報 上海證券報 證券時報	A12版 C6版 C8版	中興通訊關於高新技術企業認定相關事項的公告
2009年3月20日	中國證券報 上海證券報 證券時報	D027版 C17版 D17版	第四屆董事會第二十二次會議決議公告
2009年3月20日	中國證券報 上海證券報 證券時報	D025版 C17版 D17版	2008年度報告摘要
2009年3月20日	中國證券報 上海證券報 證券時報	D027版 C18版 D20版	關於深圳證券交易所股票上市規則下的2009年日常關聯交易公告
2009年3月20日	中國證券報 上海證券報 證券時報	D028版 C18版 D20版	關於召開2008年股東大會的通知
2009年3月20日	中國證券報 上海證券報 證券時報	D028版 C19版 D20版	關於召開內資股類別股東大會的通知
2009年3月20日	中國證券報 上海證券報 證券時報	D028版 C19版 D20版	第四屆監事會第十四次會議決議公告
2009年3月21日	中國證券報 上海證券報 證券時報	C005版 16版 B20版	關於與國家開發銀行簽署《開發性金融合作協議》的公告
2009年4月24日	中國證券報 上海證券報 證券時報	D023版 C17版 D32版	第四屆董事會第二十三次會議決議公告

時間	報紙	版面	公告
2009年4月24日	中國證券報 上海證券報 證券時報	D023版 C17版 D32版	2009年第一季度報告
2009年4月24日	中國證券報 上海證券報 證券時報	D023版 C17版 D32版	關聯交易公告
2009年4月24日	中國證券報 上海證券報 證券時報	D023版 C17版 D32版	第四屆監事會第十五次會議決議公告
2009年4月30日	中國證券報 上海證券報 證券時報	D005版 C169版 D108版	關於召開2008年度股東大會及內資股類別股東會議的提示性公告
2009年4月30日	中國證券報 上海證券報 證券時報	D005版 C169版 D108版	關於2008年度股東大會通知的更正公告
2009年5月12日	中國證券報 上海證券報 證券時報	C12版 C24版 D4版	第四屆董事會第二十四次會議決議公告
2009年5月12日	中國證券報 上海證券報 證券時報	C12版 C24版 D4版	關於為控股子公司提供擔保公告
2009年5月12日	中國證券報 上海證券報 證券時報	C12版 C24版 D4版	關於召開2009年第一次臨時股東大會的通知
2009年5月20日	中國證券報 上海證券報 證券時報	D012版 C6版 B6版	2008年度股東大會決議公告
2009年5月20日	中國證券報 上海證券報 證券時報	D012版 C6版 B6版	公司內資股類別股東會議決議公告
2009年5月20日	中國證券報 上海證券報 證券時報	D012版 C6版 B6版	公司境外上市外資股類別股東會議決議公告
2009年5月23日	中國證券報 上海證券報 證券時報	C009版 31版 B9版	關於與中國進出口銀行簽署《戰略合作協議》的公告
2009年5月27日	中國證券報 上海證券報 證券時報	C12版 C11版 B8版	2008年利潤分配及資本公積金轉增股本公告
2009年6月5日	中國證券報 上海證券報 證券時報	D005版 C19版 D2版	關於中興ZXC1權證的行權價格、行權比例調整的公告

時間	報紙	版面	公告
2009年6月6日	中國證券報 上海證券報 證券時報	C016版 25版 B3版	第四屆董事會第二十五次會議決議公告
2009年6月6日	中國證券報 上海證券報 證券時報	C016版 25版 B3版	對外擔保事項公告
2009年6月11日	中國證券報 上海證券報 證券時報	C12版 C3版 A4版	關於2009年第一次臨時股東大會增加臨時提案的補充通知
2009年6月11日	中國證券報 上海證券報 證券時報	C12版 C3版 A4版	關於召開2009年第一次臨時股東大會的提示性公告
2009年7月1日	中國證券報 上海證券報 證券時報	C12版 C11版 D2版	公司2009年第一次臨時股東大會決議公告
2009年7月7日	中國證券報 上海證券報 證券時報	A12版 C16版 D2版	第四屆董事會第二十六次會議決議公告
2009年7月7日	中國證券報 上海證券報 證券時報	A12版 C16版 D2版	第四屆監事會第十六次會議決議公告
2009年7月23日	中國證券報 上海證券報 證券時報	C08版 C9版 D3版	關於第一次股權激勵計劃首次解鎖的標的股票完成解除限售的公告
2009年7月23日	中國證券報 上海證券報 證券時報	C08版 C9版 D3版	第四屆董事會第二十七次會議決議公告
2009年7月23日	中國證券報 上海證券報 證券時報	C08版 C9版 D3版	董事會公告

註： 上表所列公告為在國內報紙及同時在巨潮資訊網(<http://www.cninfo.com.cn>)上所披露的信息。

合併資產負債表

(根據中國企業會計準則編製)
貨幣單位：人民幣千元

	附註六	2009年6月30日 (未經審計)	2008年12月31日 (經審計)
資產			
流動資產：			
貨幣資金	1	12,428,251	11,480,406
應收票據	2	4,343,166	1,578,473
應收賬款	3	13,324,235	9,972,495
應收賬款保理	3	1,443,570	1,658,941
預付款項	4	306,436	355,887
其他應收款	5	1,063,995	757,847
存貨	6	11,394,005	8,978,036
應收工程合約款	7	8,871,805	7,894,010
流動資產合計		53,175,463	42,676,095
非流動資產：			
可供出售金融資產	8	252,310	251,148
長期應收款	9	556,645	612,008
長期應收款保理	9	1,027,550	753,568
長期股權投資	10	185,857	168,433
固定資產	11	4,336,639	4,103,076
在建工程	12	895,406	817,086
無形資產	13	541,896	589,084
開發支出	14	675,429	476,020
遞延所得稅資產	15	412,287	400,265
長期遞延資產		14,723	19,138
非流動資產合計		8,898,742	8,189,826
資產總計		62,074,205	50,865,921

載於第52頁至第125頁的附註為本財務報表的組成部分。

合併資產負債表（續）

（根據中國企業會計準則編製）
貨幣單位：人民幣千元

	附註六	2009年6月30日 (未經審計)	2008年12月31日 (經審計)
負債和股東權益			
流動負債：			
短期借款	17	5,184,513	3,882,479
應收賬款保理之銀行撥款		1,443,570	1,658,941
交易性金融負債		—	12,560
應付票據	19	9,519,953	6,318,059
應付賬款	20	12,794,723	9,495,946
應付工程合約款	7	3,582,481	2,965,582
預收款項	21	1,537,490	1,392,862
應付職工薪酬	22	1,363,352	1,443,017
應交稅費	23	(432,653)	(765,040)
應付股利	24	36,415	22,750
其他應付款	26	1,555,405	1,553,011
遞延收益		52,881	64,281
預計負債	25	177,545	170,382
一年內到期的非流動負債	27	1,576,624	1,782,006
流動負債合計		38,392,299	29,996,836
非流動負債：			
長期借款	28	3,259,435	1,292,547
長期應收款保理之銀行撥款		1,027,550	753,568
應付債券	29	3,557,463	3,514,652
專項應付款	31	80,000	80,000
遞延所得稅負債	30	1,461	5,019
其他非流動負債	18	39,752	39,752
非流動負債合計		7,965,661	5,685,538
負債合計		46,357,960	35,682,374
股東權益：			
股本	32	1,746,329	1,343,330
資本公積	33	6,073,053	6,298,172
盈餘公積	34	1,431,827	1,431,820
未分配利潤	35	5,804,608	5,021,369
擬派期末股利		—	402,999
外幣報表折算差額		(294,517)	(248,146)
歸屬於母公司股東權益合計		14,761,300	14,249,544
少數股東權益	36	954,945	934,003
股東權益合計		15,716,245	15,183,547
負債和股東權益總計		62,074,205	50,865,921

載於第52頁至第125頁的附註為本財務報表的組成部分。

第40頁至第125頁的財務報表由以下人士簽署：

公司法定代表人：侯為貴

主管會計工作負責人：韋在勝

會計機構負責人：石春茂

合併利潤表

(根據中國企業會計準則編製)
貨幣單位：人民幣千元

	附註六	2009年1-6月 (未經審計)	2008年1-6月 (未經審計)
一、營業收入	37	27,707,646	19,728,984
減：營業成本	37	18,824,349	13,102,213
營業稅金及附加	38	300,045	149,116
銷售費用		3,177,139	2,616,839
管理費用		1,367,727	1,130,733
研發費用		2,606,448	1,647,898
財務費用	39	367,352	401,878
資產減值損失	40	445,929	199,458
加：公允價值變動損益	41	12,648	(69,633)
投資收益	42	2,350	51,706
其中：對聯營企業和合營企業的投資收益	42	10,460	9,874
二、營業利潤		633,655	462,922
加：營業外收入	43	620,153	435,544
減：營業外支出	43	42,612	29,824
其中：處置非流動資產損失		6,598	3,459
三、利潤總額		1,211,196	868,642
減：所得稅費用	44	342,457	199,216
四、淨利潤		868,739	669,426
歸屬於母公司所有者的淨利潤		783,367	557,386
少數股東損益		85,372	112,040
五、每股收益			
(一)基本每股收益	45	人民幣0.45元	人民幣0.32元
(二)稀釋每股收益	45	人民幣0.44元	人民幣0.31元
六、其他綜合收益		(46,371)	(20,742)
七、綜合收益		822,368	648,684
歸屬於母公司所有者的綜合收益		736,996	536,644
歸屬於少數股東的綜合收益		85,372	112,040

載於第52頁至第125頁的附註為本財務報表的組成部分。

第40頁至第125頁的財務報表由以下人士簽署：

公司法定代表人：侯為貴

主管會計工作負責人：韋在勝

會計機構負責人：石春茂

* 由於公司實施2008年度利潤分配方案，總股本由1,343,330,310股變更為1,746,329,402股，2008年同期每股收益進行了重述。

合併股東權益變動表

(根據中國企業會計準則編製)
貨幣單位：人民幣千元

	2009年1-6月(未經審計)								
	歸屬於母公司股東權益							少數 股東權益	股東 權益合計
	股本	資本公積	盈餘公積	未分配 利潤	擬派 期末股利	外幣報表 折算差額	小計		
一、 本期期初餘額	1,343,330	6,298,172	1,431,820	5,021,369	402,999	(248,146)	14,249,544	934,003	15,183,547
二、 本期增減變動金額									
(一) 淨利潤	—	—	—	783,367	—	—	783,367	85,372	868,739
(二) 直接計入股東權益的利得和損失									
1. 可供出售金融資產公允價值變動淨額	—	—	—	—	—	—	—	—	—
2. 權益法下被投資單位其他所有者權益變動的影響	—	—	—	—	—	—	—	—	—
3. 與計入股東權益項目相關的所得稅影響	—	—	—	—	—	—	—	—	—
4. 其他	—	—	—	—	—	(46,371)	(46,371)	(19,439)	(65,810)
上述(一)和(二)小計	—	—	—	783,367	—	(46,371)	736,996	65,933	802,929
(三) 股東投入和減少資本									
1. 股東投入資本	—	—	—	—	—	—	—	1,200	1,200
2. 股份支付計入股東權益的金額	—	177,887	—	—	—	—	177,887	—	177,887
3. 發行可分離交易的可轉換債券	—	—	—	—	—	—	—	—	—
4. 其他	—	(7)	(121)	—	—	—	(128)	(8,918)	(9,046)
(四) 利潤分配									
1. 提取盈餘公積	—	—	128	(128)	—	—	—	—	—
2. 對股東的分配	—	—	—	—	(402,999)	—	(402,999)	(37,273)	(440,272)
3. 擬派期末股利	—	—	—	—	—	—	—	—	—
4. 其他	—	—	—	—	—	—	—	—	—
(五) 股東權益內部結轉									
1. 資本公積轉增股本	402,999	(402,999)	—	—	—	—	—	—	—
2. 盈餘公積轉增股本	—	—	—	—	—	—	—	—	—
3. 盈餘公積彌補虧損	—	—	—	—	—	—	—	—	—
4. 其他	—	—	—	—	—	—	—	—	—
三、 本期期末餘額	1,746,329	6,073,053	1,431,827	5,804,608	—	(294,517)	14,761,300	954,945	15,716,245

載於第52頁至第125頁的附註為本財務報表的組成部分。

合併股東權益變動表（續）

（根據中國企業會計準則編製）
貨幣單位：人民幣千元

	2008年1-6月（未經審計）								
	歸屬於母公司股東權益							少數股東權益	股東權益合計
	股本	資本公積	盈餘公積	未分配利潤	擬派期未股利	外幣報表折算差額	小計		
一、 本年期初餘額	959,522	5,807,332	1,364,758	3,831,231	239,880	(65,562)	12,137,161	751,247	12,888,408
二、 本期增減變動金額									
（一） 淨利潤	—	—	—	557,386	—	—	557,386	112,040	669,426
（二） 直接計入股東權益的利得和損失									
1. 可供出售金融資產公允價值變動淨額	—	—	—	—	—	—	—	—	—
2. 權益法下被投資單位其他所有者權益變動的影響	—	—	—	—	—	—	—	—	—
3. 與計入股東權益項目相關的所得稅影響	—	—	—	—	—	—	—	—	—
4. 其他	—	—	—	—	—	(20,742)	(20,742)	—	(20,742)
上述（一）和（二）小計	—	—	—	557,386	—	(20,742)	536,644	112,040	648,684
（三） 股東投入和減少資本									
1. 股東投入資本	—	—	—	—	—	—	—	4,354	4,354
2. 股份支付計入股東權益的金額	—	148,834	—	—	—	—	148,834	—	148,834
3. 發行可分離交易的可轉換債券	—	468,832	—	—	—	—	468,832	—	468,832
4. 其他	—	—	—	—	—	—	—	—	—
（四） 利潤分配									
1. 提取盈餘公積	—	—	42,541	(42,541)	—	—	—	—	—
2. 對股東的分配	—	—	—	—	(239,880)	—	(239,880)	(48,574)	(288,454)
3. 擬派期未股利	—	—	—	—	—	—	—	—	—
4. 其他	—	—	—	—	—	—	—	—	—
（五） 股東權益內部結轉									
1. 資本公積轉增股本	—	—	—	—	—	—	—	—	—
2. 盈餘公積轉增股本	—	—	—	—	—	—	—	—	—
3. 盈餘公積彌補虧損	—	—	—	—	—	—	—	—	—
4. 其他	—	—	—	—	—	—	—	—	—
三、 本期末餘額	959,522	6,424,998	1,407,299	4,346,076	—	(86,304)	13,051,591	819,067	13,870,658

載於第52頁至第125頁的附註為本財務報表的組成部分。

第40頁至第125頁的財務報表由以下人士簽署：

法定代表人：侯為貴

主管會計工作負責人：韋在勝

會計機構負責人：石春茂

合併現金流量表

(根據中國企業會計準則編製)
貨幣單位：人民幣千元

	附註六	2009年1-6月 (未經審計)	2008年1-6月 (未經審計)
一、 經營活動產生的現金流量			
銷售商品、提供勞務收到的現金		22,127,889	16,396,543
收到的稅費返還		1,695,724	1,386,756
收到的其他與經營活動有關的現金	46	133,835	88,165
經營活動現金流入小計		23,957,448	17,871,464
購買商品、接受勞務支付的現金		15,814,789	14,324,030
支付給職工以及為職工支付的現金		4,243,320	3,282,379
支付的各项稅費		1,494,958	909,679
支付的其他與經營活動有關的現金	46	3,579,584	2,506,581
經營活動現金流出小計		25,132,651	21,022,669
經營活動產生的現金流量淨額	47	(1,175,203)	(3,151,205)
二、 投資活動產生的現金流量			
收回投資所收到的現金		2,808	—
取得投資收益所收到的現金		8,229	66,418
處置固定資產、無形資產和其他長期資產而收回的現金淨額		488	3,930
投資活動現金流入小計		11,525	70,348
購建固定資產、無形資產和其他長期資產所支付的現金		390,832	687,424
投資所支付的現金		16,976	5,426
投資活動現金流出小計		407,808	692,850
投資活動產生的現金流量淨額		(396,283)	(622,502)
三、 籌資活動產生的現金流量			
吸收投資所收到的現金		33,956	—
借款所收到的現金		7,638,557	4,313,005
發行可分離交易的可轉換公司債券所收到的現金		—	3,961,443
籌資活動現金流入小計		7,672,513	8,274,448
償還債務所支付的現金		4,575,017	3,007,235
分配股利或償還利息所支付的現金		743,149	277,157
籌資活動現金流出小計		5,318,166	3,284,392
籌資活動產生的現金流量淨額		2,354,347	4,990,056
四、 匯率變動對現金的影響額		(50,178)	52,783
五、 現金及現金等價物淨增加額		732,683	1,269,132
加：期初現金及現金等價物餘額		11,344,160	6,309,749
六、 期末現金及現金等價物餘額	48	12,076,843	7,578,881

載於第52頁至第125頁的附註為本財務報表的組成部分。

第40頁至第125頁的財務報表由以下人士簽署：

公司法定代表人：侯為貴

主管會計工作負責人：韋在勝

會計機構負責人：石春茂

* 期初和期末現金及現金等價物餘額中已剔除受限制的部分。

公司資產負債表

(根據中國企業會計準則編製)
貨幣單位：人民幣千元

	附註六	2009年6月30日 (未經審計)	2008年12月31日 (經審計)
資產			
流動資產：			
貨幣資金		7,459,671	8,331,272
應收票據		4,228,373	1,513,358
應收賬款	3	16,536,422	13,186,642
應收賬款保理	3	1,344,597	1,783,941
預付款項		13,245	18,546
應收股利		29,620	23,848
其他應收款	5	1,855,195	1,442,177
存貨		6,126,063	5,211,017
應收工程合約款		8,431,047	8,038,449
流動資產合計		46,024,233	39,549,250
非流動資產：			
可供出售金融資產	8	243,198	243,198
長期應收款	9	1,380,760	1,214,038
長期應收款保理		1,152,550	753,568
長期股權投資	10	1,878,552	1,747,760
固定資產		2,838,141	2,608,957
在建工程		578,863	402,290
無形資產		446,436	479,947
開發支出		149,134	137,915
遞延所得稅資產		270,533	231,182
非流動資產合計		8,938,167	7,818,855
資產總計		54,962,400	47,368,105

載於第52頁至第125頁的附註為本財務報表的組成部分。

公司資產負債表（續）

（根據中國企業會計準則編製）
貨幣單位：人民幣千元

附註六	2009年6月30日 (未經審計)	2008年12月31日 (經審計)
負債及股東權益		
流動負債：		
短期借款	3,244,613	1,273,828
應收賬款保理之銀行撥款	1,443,570	1,783,941
交易性金融負債	—	12,560
應付票據	9,924,334	6,901,568
應付賬款	14,058,421	12,582,726
應付工程合約款	2,405,138	2,408,455
預收款項	919,210	1,640,192
應付職工薪酬	730,941	596,515
應交稅費	(528,888)	(993,777)
應付股利	75	10
其他應付款	3,783,184	4,188,152
遞延收益	27,060	31,263
預計負債	99,154	100,724
一年內到期的非流動負債	478,233	673,384
流動負債合計	36,585,045	31,199,541
非流動負債：		
長期借款	2,923,104	1,005,039
長期應收款保理之銀行撥款	1,152,550	753,568
應付債券	3,557,463	3,514,652
專項應付款	80,000	80,000
遞延所得稅負債	7,242	7,242
其他非流動負債	39,752	39,752
非流動負債合計	7,760,111	5,400,253
負債合計	44,345,156	36,599,794
股東權益：		
股本	1,746,329	1,343,330
資本公積	6,046,018	6,271,137
盈餘公積	769,482	769,603
未分配利潤	2,067,479	1,992,735
擬派期末股利	—	402,999
外幣報表折算差額	(12,064)	(11,493)
股東權益合計	10,617,244	10,768,311
負債和股東權益總計	54,962,400	47,368,105

載於第52頁至第125頁的附註為本財務報表的組成部分。

第40頁至第125頁的財務報表由以下人士簽署：

公司法定代表人：侯為貴

主管會計工作負責人：韋在勝

會計機構負責人：石春茂

公司利潤表

(根據中國企業會計準則編製)
貨幣單位：人民幣千元

	附註六	2009年1-6月 (未經審計)	2008年1-6月 (未經審計)
一、營業收入	37	25,877,672	17,288,907
減：營業成本	37	21,049,253	14,795,021
營業稅金及附加		56,821	21,786
銷售費用		2,532,147	1,928,474
管理費用		813,699	618,361
研發費用		655,795	352,214
財務費用		393,012	565,193
資產減值損失		307,927	109,702
加：公允價值變動損益		12,559	(77,508)
投資收益	42	50,583	1,224,353
其中：對聯營企業和合營企業的投資收益		6,952	2,652
二、營業利潤		132,160	45,001
加：營業外收入		71,882	42,135
減：營業外支出		10,242	19,915
其中：處置非流動資產損益		—	2,152
三、利潤總額		193,800	67,221
減：所得稅費用		119,056	39,845
四、淨利潤		74,744	27,376
五、每股收益			
(一)基本每股收益		人民幣0.04元	人民幣0.02元
(二)稀釋每股收益		人民幣0.04元	人民幣0.01元
六、其他綜合收益		(571)	(4,462)
七、綜合收益		74,173	22,914

載於第52頁至第125頁的附註為本財務報表的組成部分。

第40頁至第125頁的財務報表由以下人士簽署：

公司法定代表人：侯為貴

主管會計工作負責人：韋在勝

會計機構負責人：石春茂

* 由於公司實施2008年度利潤分配方案，總股本由1,343,330,310股變更為1,746,329,402股，2008年同期每股收益進行了重述。

公司股東權益變動表

(根據中國企業會計準則編製)
貨幣單位：人民幣千元

	2009年1-6月(未經審計)						
	股本	資本公積	盈餘公積	未分配利潤	擬派期末股利	外幣報表折算差額	股東權益合計
一、 本期期初餘額	1,343,330	6,271,137	769,603	1,992,735	402,999	(11,493)	10,768,311
二、 本期增減變動金額							
(一) 淨利潤	—	—	—	74,744	—	—	74,744
(二) 直接計入股東權益的利得和損失							
1. 可供出售金融資產公允價值變動淨額	—	—	—	—	—	—	—
2. 權益法下被投資單位其他所有者權益變動的影響	—	—	—	—	—	—	—
3. 與計入股東權益項目相關的所得稅影響	—	—	—	—	—	—	—
4. 其他	—	—	—	—	—	(571)	(571)
上述(一)和(二)小計	—	—	—	74,744	—	(571)	74,173
(三) 股東投入和減少資本							
1. 股東投入資本	—	—	—	—	—	—	—
2. 股份支付計入股東權益的金額	—	177,887	—	—	—	—	177,887
3. 發行可分離交易的可轉換債券	—	—	—	—	—	—	—
4. 其他	—	(7)	(121)	—	—	—	(128)
(四) 利潤分配							
1. 提取盈餘公積	—	—	—	—	—	—	—
2. 對股東的分配	—	—	—	—	(402,999)	—	(402,999)
3. 擬派期末股利	—	—	—	—	—	—	—
4. 其他	—	—	—	—	—	—	—
(五) 股東權益內部結轉							
1. 資本公積轉增股本	402,999	(402,999)	—	—	—	—	—
2. 盈餘公積轉增股本	—	—	—	—	—	—	—
3. 盈餘公積彌補虧損	—	—	—	—	—	—	—
4. 其他	—	—	—	—	—	—	—
三、 本期期末餘額	1,746,329	6,046,018	769,482	2,067,479	—	(12,064)	10,617,244

載於第52頁至第125頁的附註為本財務報表的組成部分。

公司股東權益變動表（續）

（根據中國企業會計準則編製）
貨幣單位：人民幣千元

	2008年1-6月（未經審計）						股東 權益合計
	股本	資本公積	盈餘公積	未分配 利潤	擬派 期末股利	外幣報表 折算差額	
一、 本期期初餘額	959,522	5,772,061	769,603	1,417,872	239,880	(3,651)	9,155,287
二、 本期增減變動金額							
（一） 淨利潤	—	—	—	27,376	—	—	27,376
（二） 直接計入股東權益的利得和損失							
1. 可供出售金融資產公允價值變動淨額	—	—	—	—	—	—	—
2. 權益法下被投資單位其他所有者權益變動的影響	—	—	—	—	—	—	—
3. 與計入股東權益項目相關的所得稅影響	—	—	—	—	—	—	—
4. 其他	—	—	—	—	—	(4,462)	(4,462)
上述（一）和（二）小計	—	—	—	27,376	—	(4,462)	22,914
（三） 股東投入和減少資本							
1. 股東投入資本	—	—	—	—	—	—	—
2. 股份支付計入股東權益的金額	—	148,834	—	—	—	—	148,834
3. 發行可分離交易的可轉換債券	—	468,832	—	—	—	—	468,832
4. 其他	—	—	—	—	—	—	—
（四） 利潤分配							
1. 提取盈餘公積	—	—	—	—	—	—	—
2. 對股東的分配	—	—	—	—	(239,880)	—	(239,880)
3. 擬派期末股利	—	—	—	—	—	—	—
4. 其他	—	—	—	—	—	—	—
（五） 股東權益內部結轉							
1. 資本公積轉增股本	—	—	—	—	—	—	—
2. 盈餘公積轉增股本	—	—	—	—	—	—	—
3. 盈餘公積彌補虧損	—	—	—	—	—	—	—
4. 其他	—	—	—	—	—	—	—
三、 本期期末餘額	959,522	6,389,727	769,603	1,445,248	—	(8,113)	9,555,987

載於第52頁至第125頁的附註為本財務報表的組成部分。

第40頁至第125頁的財務報表由以下人士簽署：

公司法定代表人：侯為貴

主管會計工作負責人：韋在勝

會計機構負責人：石春茂

公司現金流量表

(根據中國企業會計準則編製)
貨幣單位：人民幣千元

	2009年1-6月 (未經審計)	2008年1-6月 (未經審計)
一、 經營活動產生的現金流量		
銷售商品、提供勞務收到的現金	20,925,787	14,435,600
收到的稅費返還	1,142,593	956,566
收到的其他與經營活動有關的現金	93,915	60,571
經營活動現金流入小計	22,162,295	15,452,737
購買商品、接受勞務支付的現金	21,010,570	15,694,416
支付給職工以及為職工支付的現金	1,110,119	997,689
支付的各项稅費	95,665	94,069
支付的其他與經營活動有關的現金	3,424,254	1,492,251
經營活動現金流出小計	25,640,608	18,278,425
經營活動產生的現金流量淨額	(3,478,313)	(2,825,688)
二、 投資活動產生的現金流量		
收回投資所收到的現金	—	—
取得投資收益所收到的現金	48,067	50,641
處置固定資產、無形資產和其他長期資產而收回的現金淨額	—	—
投資活動現金流入小計	48,067	50,641
購建固定資產、無形資產和其他長期資產所支付的現金	311,199	616,417
投資所支付的現金	134,176	—
投資活動現金流出小計	445,375	616,417
投資活動產生的現金流量淨額	(397,308)	(565,776)
三、 籌資活動產生的現金流量		
吸收投資所收到的現金	33,456	—
借款所收到的現金	5,398,483	3,348,161
發行可分離交易的可轉換公司債券所收到的現金	—	3,961,443
籌資活動現金流入小計	5,431,939	7,309,604
償還債務所支付的現金	1,704,784	2,833,018
分配股利或償還利息所支付的現金	685,089	222,170
籌資活動現金流出小計	2,389,873	3,055,188
籌資活動產生的現金流量淨額	3,042,066	4,254,416
四、 匯率變動對現金的影響額	(63,458)	87,918
五、 現金及現金等價物淨增加額	(897,013)	950,870
加：期初現金及現金等價物餘額*	8,323,750	4,604,365
六、 期末現金及現金等價物餘額*	7,426,737	5,555,235

載於第52頁至第125頁的附註為本財務報表的組成部分。

第40頁至第125頁的財務報表由以下人士簽署：

公司法定代表人：侯為貴

主管會計工作負責人：韋在勝

會計機構負責人：石春茂

* 期初和期末現金及現金等價物餘額中已剔除受限制的部分。

會計報表附註

(根據中國企業會計準則編製)
(除特別說明，以人民幣千元表述)

一、本公司的基本情況

中興通訊股份有限公司(「本公司」)由深圳市中興新通訊設備有限公司與中國精密機械進出口深圳公司、驪山微電子公司、深圳市兆科投資發展有限公司、湖南南天集團有限公司、吉林省郵電器材總公司及河北電信器材有限公司共同發起，並向社會公眾公開募集股份而設立的股份有限公司。經中國證券監督管理委員會證監發字(1997)452號及證監發字453號文批准，1997年10月6日，本公司通過深圳證券交易所上網發行普通股股票，並於1997年11月18日，在深圳證券交易所掛牌交易。

深圳市兆科投資發展有限公司於2003年將其持有的本公司所有股份全部轉讓給深圳高特佳創業投資有限責任公司，該股份轉讓距本公司成立之日已超過三年，符合《中華人民共和國公司法》的有關規定。深圳高特佳創業投資有限責任公司於2003年12月將其持有的本公司所有股份全部轉讓給華寶信託投資有限責任公司。華寶信託投資有限責任公司於2005年11月將其持有的本公司所有股份全部轉讓給玉龍(毛里求斯)有限公司。2006年12月29日，玉龍(毛里求斯)有限公司的股份解鎖。

1997年11月11日，本公司經廣東省深圳市工商行政管理局核准登記成立，核發註冊號為4403011015176(更新後)，企業法人營業執照號為深司字N35868。本公司及其附屬子公司(統稱「本集團」)主要從事生產程控交換系統、多媒體通訊系統、通訊傳輸系統；研製、生產移動通信系統設備、衛星通訊、微波通訊設備、尋呼機、計算機軟硬件、閉路電視、微波通信、信號自動控制、計算機信息處理、過程監控系統、防災報警系統等項目的技術設計、開發、諮詢、服務；鐵路、地下鐵路、城市軌道交通、公路、廠礦、港口碼頭、機場的有線無線通信等項目的技術設計、開發、諮詢、服務(不含限制項目)；電子設備、微電子器件的購銷(不含專營、專控、專賣商品)；承包境外通訊及相關工程和境內國際招標工程，上述境外工程所需的設備、材料進出口、對外派遣實施上述境外工程的勞務人員；電子系統設備的技術開發和購銷(不含限制項目及專營、專控、專賣商品)；經營進出口業務(按貿發局核發的資格證書規定執行)；電信工程專業承包。

2004年12月9日，根據本公司2004年度第二次臨時股東大會決議和修改後章程的規定，並經國務院國有資產監督管理委員會國資改革[2004]865號文批准和中國證券監督管理委員會證監國合字[2004]38號文件核准，本公司向境外公開發行境外上市外資股(H股)160,151,040股，其中本公司發行新股158,766,450股，本公司國有法人股東出售存量股份1,384,590股。

2005年12月28日本公司股權分置改革方案正式實施完畢。股權分置改革方案實施後首個交易日，公司非流通股股東持有的非流通股股份即獲得上市流通權。

根據本公司2008年度股東大會決議，本公司以2008年12月31日股本1,343,330,310股為基數，按每10股由資本公積轉增3股，共計轉增402,999,092股，並於2009年度實施。截至2009年6月30日，本公司累計發行股本總數1,746,329,402股。詳見附註六、32。

二、財務報表的編製基礎及遵循企業會計準則的聲明

本財務報表按照中華人民共和國財政部2006年頒佈的企業會計準則(包括基本準則、具體準則、應用指南和其他相關規定，下同)編製。

本公司已於2004年12月9日在香港聯合交易所上市，並同時按照香港財務報告準則對外提供財務報告。

本財務報表符合企業會計準則的要求，真實、完整地反映了本公司及本集團於2009年6月30日的財務狀況以及2009年半年度的經營成果和現金流量。

本財務報表以本公司持續經營為基礎列報。

會計報表附註

(根據中國企業會計準則編製)
(除特別說明，以人民幣千元表述)

三、重要會計政策、會計估計

本公司及本集團2009年半年度財務報表所載財務信息根據下列依照企業會計準則所制訂的重要會計政策和會計估計編製。

1. 會計年度

本集團會計年度採用公歷年度，即每年自1月1日起至12月31日止。

2. 記賬本位幣

本集團記賬本位幣和編製本財務報表所採用的貨幣均為人民幣。除有特別說明外，均以人民幣千元為單位表示。

本集團下屬子公司、合營企業及聯營企業，根據其經營所處的主要經濟環境自行決定其記賬本位幣，編製財務報表時折算為人民幣。

3. 記賬基礎和計價原則

會計核算以權責發生制為基礎，除某些金融工具外，均以歷史成本為計價原則。資產如果發生減值，則按照相關規定計提相應的減值準備。

4. 企業合併

企業合併，是指將兩個或兩個以上單獨的企業合併形成一個報告主體的交易或事項。企業合併分為同一控制下企業合併和非同一控制下企業合併。

同一控制下企業合併

參與合併的企業在合併前後均受同一方或相同的多方最終控制，且該控制並非暫時性的，為同一控制下的企業合併。同一控制下的企業合併，在合併日取得對其他參與合併企業控制權的一方為合併方，參與合併的其他企業為被合併方。合併日指合併方實際取得對被合併方控制權的日期。

合併方在企業合併中取得的資產和負債，按合併日在被合併方的賬面價值計量。合併方取得的淨資產賬面價值與支付的合併對價的賬面價值（或發行股份面值總額）的差額，調整資本公積中的股本溢價，不足沖減的則調整留存收益。

合併方為進行企業合併發生的各項直接費用，於發生時計入當期損益。

非同一控制下的企業合併

參與合併的企業在合併前後不受同一方或相同的多方最終控制的，為非同一控制下的企業合併。非同一控制下的企業合併，在購買日取得對其他參與合併企業控制權的一方為購買方，參與合併的其他企業為被購買方。購買日，是指為購買方實際取得對被購買方控制權的日期。

會計報表附註

(根據中國企業會計準則編製)
(除特別說明，以人民幣千元表述)

三、重要會計政策、會計估計(續)

4. 企業合併(續)

非同一控制下的企業合併(續)

對於非同一控制下的企業合併，合併成本為購買日購買方為取得對被購買方的控制權而付出的資產、發生或承擔的負債以及發行的權益性證券的公允價值，以及為企業合併而發生的各項直接相關費用。通過多次交換交易分步實現的企業合併，合併成本為每一單項交易成本之和。在合併合同中對可能影響合併成本的未來事項作出約定的，購買日如果估計未來事項很可能發生並且對合併成本的影响金額能夠可靠計量的，也計入合併成本。

非同一控制下企業合併中所取得的被購買方可辨認資產、負債及或有負債在收購日以公允價值計量。

合併成本大於合併中取得的被購買方可辨認淨資產公允價值份額的差額，確認為商譽。合併成本小於合併中取得的被購買方可辨認淨資產公允價值份額的，首先對取得的被購買方各項可辨認資產、負債及或有負債的公允價值以及合併成本的計量進行覆核，覆核後合併成本仍小於合併中取得的被購買方可辨認淨資產公允價值份額的，其差額計入當期損益。

5. 合併財務報表

合併財務報表的合併範圍以控制為基礎確定，包括本公司及全部子公司截至2009年6月30日止年度的財務報表。子公司，是指被本公司控制的企業或主體。

編製合併財務報表時，子公司採用與本公司一致的會計年度和會計政策。本集團內部各公司之間的所有交易產生的損益和未實現損益及往來於合併時全額抵銷。

納入合併範圍的子公司的所有者權益中不屬於本集團所擁有的部份作為少數股東權益在合併財務報表中單獨列示。

對於通過非同一控制下的企業合併取得的子公司，被購買方的經營成果和現金流量自本集團取得控制權之日起納入合併財務報表，直至本集團對其控制權終止。在編製合併財務報表時，以購買日確定的各項可辨認資產、負債及或有負債的公允價值為基礎對子公司的財務報表進行調整。

對於通過同一控制下的企業合併取得的子公司，被合併方的經營成果和現金流量自合併當期期初納入合併財務報表。編製比較合併財務報表時，對前期財務報表的相關項目進行調整，視同合併後形成的報告主體自最終控制方開始實施控制時一直存在。

6. 現金等價物

現金等價物，是指本集團持有的期限短、流動性強、易於轉換為已知金額的現金、價值變動風險很小的投資。

會計報表附註

(根據中國企業會計準則編製)
(除特別說明，以人民幣千元表述)

三、重要會計政策、會計估計(續)

7. 外幣折算

本集團對於發生的外幣交易，將外幣金額折算為記賬本位幣金額。

外幣交易在初始確認時，採用當月月初中國人民銀行公佈的中間匯率將外幣金額折算為記賬本位幣金額。於資產負債表日，對於外幣貨幣性項目採用資產負債表日即期匯率折算，由此產生的匯兌差額，除屬於與購建符合資本化條件的資產相關的外幣專門借款產生的匯兌差額按照借款費用資本化的原則處理外，均計入當期損益。以歷史成本計量的外幣非貨幣性項目，仍採用交易發生日的即期匯率折算，不改變其記賬本位幣金額。以公允價值計量的外幣非貨幣性項目，採用公允價值確定日的即期匯率折算，由此產生的匯兌差額計入當期損益或資本公積。

對於境外經營，本集團在編製財務報表時將其記賬本位幣折算為人民幣：對資產負債表中的資產和負債項目，採用資產負債表日的即期匯率折算，所有者權益項目除「未分配利潤」項目外，其他項目採用發生時的即期匯率折算；利潤表中的收入和費用項目，採用交易發生當期平均匯率折算。按照上述折算產生的外幣財務報表折算差額，在資產負債表中所有者權益項目下單獨列示。本集團編製合併財務報表涉及境外經營的，如有實質上構成對境外經營淨投資的外幣貨幣性項目，因匯率變動而產生的匯兌差額，列入所有者權益「外幣報表折算差額」項目。處置境外經營時，將與該境外經營相關的外幣財務報表折算差額轉入處置當期損益，部份處置的按照處置比例計算。

外幣現金流量以及境外子公司的現金流量，採用現金流量發生當期平均匯率折算。匯率變動對現金的影響額作為調節項目，在現金流量表中單獨列報。

8. 存貨

存貨包括原材料、委託加工材料、在產品、庫存商品等。存貨包括了在日常活動中持有以備出售的庫存商品、處在生產過程中的在產品、在生產過程或提供勞務過程中耗用的材料和物料等。

存貨按照成本進行初始計量。存貨成本包括採購成本、加工成本和其他成本。發出存貨，採用移動加權平均法確定其實際成本。

存貨的盤存制度採用永續盤存制。

於資產負債表日，存貨按照成本與可變現淨值孰低計量，對成本高於可變現淨值的，計提存貨跌價準備，計入當期損益。如果以前計提存貨跌價準備的影響因素已經消失，使得存貨的可變現淨值高於其賬面價值，則在原已計提的存貨跌價準備金額內，將以前減記的金額予以恢復，轉回的金額計入當期損益。

可變現淨值，是指在日常活動中，存貨的估計售價減去至完工時估計將要發生的成本、估計的銷售費用以及相關稅費後的金額。計提存貨跌價準備時按單個存貨項目計提。

會計報表附註

(根據中國企業會計準則編製)
(除特別說明，以人民幣千元表述)

三、重要會計政策、會計估計(續)

9. 建造合同

建造合同工程按累計已發生的成本和累計已確認的毛利(虧損)減已辦理結算的價款金額及合同預計損失準備列示。成本以實際成本核算，包括直接材料、直接人工、施工機械費、其他直接費用及相應的施工間接成本等。單個合同工程累計已發生成本和累計已確認的毛利(虧損)超過已辦理結算價款的金額列示為資產；單個合同工程已辦理結算的價款超過累計已發生的成本和累計已確認的毛利(虧損)的金額列示為負債。

建造合同工程完工程度的確定採用累計實際發生的合同成本佔合同預計總成本的比例的方法。當建造合同的結果能夠可靠估計，開始按完工百分比法確認合同收入和成本。

本集團對預計合同總成本超出預計合同總收入的工程項目，按照預計合同總成本超出預計合同總收入的金額與該工程項目已確認損失的金額之間的差額計提合同預計損失準備，計入當期損益。

已經計提合同預計損失準備的工程項目，當預計損失實際發生時，衝回已經計提的合同預計損失準備同時確認該工程項目的實際損失。

10. 長期股權投資

長期股權投資包括對子公司、合營企業和聯營企業的權益性投資，以及對被投資單位不具有控制、共同控制或重大影響，且在活躍市場中沒有報價、公允價值不能可靠計量的權益性投資。長期股權投資在取得時以初始投資成本進行初始計量。

本集團對被投資單位不具有共同控制或重大影響，且在活躍市場中沒有報價、公允價值不能可靠計量的長期股權投資，採用成本法核算。本公司能夠對被投資單位實施控制的長期股權投資，在本公司個別財務報表中採用成本法核算。

採用成本法時，長期股權投資按初始投資成本計價，被投資單位宣告分派的現金股利或利潤，確認為當期投資收益。確認的投資收益，僅限於被投資單位接受投資後產生的累積淨利潤的分配額，所獲得的利潤或現金股利超過上述數額的部份作為初始投資成本的收回。

本集團對被投資單位具有共同控制或重大影響的，長期股權投資採用權益法核算。共同控制，是指按照合同約定對某項經濟活動所共有的控制，僅在與該項經濟活動相關的重要財務和經營決策需要分享控制權的投資方一致同意時存在。重大影響，是指對一個企業的財務和經營政策有參與決策的權力，但並不能夠控制或者與其他方一起共同控制這些政策的制定。

採用權益法時，長期股權投資的初始投資成本大於投資時應享有被投資單位可辨認淨資產公允價值份額的，歸入長期股權投資的初始投資成本；長期股權投資的初始投資成本小於投資時應享有被投資單位可辨認淨資產公允價值份額的，其差額計入當期損益，同時調整長期股權投資的成本。

會計報表附註

(根據中國企業會計準則編製)
(除特別說明，以人民幣千元表述)

三、重要會計政策、會計估計(續)

10. 長期股權投資(續)

採用權益法時，取得長期股權投資後，按照應享有或應分擔的被投資單位實現的淨損益的份額，確認投資損益並調整長期股權投資的賬面價值。在確認應享有被投資單位淨損益的份額時，以取得投資時被投資單位各項可辨認資產等的公允價值為基礎，按照本集團的會計政策及會計期間，並抵銷與聯營企業及合營企業之間發生的內部交易損益按照持股比例計算歸屬於投資企業的部份(但內部交易損失屬於資產減值損失的，應全額確認)，對被投資單位的淨利潤進行調整後確認。按照被投資單位宣告分派的利潤或現金股利計算應分得的部份，相應減少長期股權投資的賬面價值。本集團確認被投資單位發生的淨虧損，以長期股權投資的賬面價值以及其他實質上構成對被投資單位淨投資的長期權益減記至零為限，本集團負有承擔額外損失義務的除外。對於被投資單位除淨損益以外所有者權益的其他變動，調整長期股權投資的賬面價值並計入所有者權益，待處置該項投資時按相應比例轉入當期損益。

處置長期股權投資，其賬面價值與實際取得價款的差額，計入當期損益。採用權益法核算的長期股權投資，在處置時將原計入股東權益的部份按相應的比例轉入當期損益。

11. 固定資產

固定資產，是指為生產商品、提供勞務、出租或經營管理而持有的，使用壽命超過一個會計年度的有形資產。

固定資產僅在與其有關的經濟利益很可能流入本集團，且其成本能夠可靠地計量時才予以確認。與固定資產有關的後續支出，符合該確認條件的，計入固定資產成本，並終止確認被替換部份的賬面價值。否則，在發生時計入當期損益。

固定資產按照成本進行初始計量，並考慮預計棄置費用因素的影響。購置固定資產的成本包括購買價款，相關稅費，以及為使固定資產達到預定可使用狀態前所發生的可直接歸屬於該資產的其他支出。

固定資產的折舊採用年限平均法計提，各類固定資產的使用壽命、預計淨殘值及年折舊率如下：

	使用壽命	預計淨殘值率	年折舊率
房屋及建築物(不含臨時廠房)	30年	5%	3.17%
電子設備	5-10年	5%	9.5%-19%
機器設備	5-10年	5%	9.5%-19%
運輸工具	5-10年	5%	9.5%-19%
其他設備	5年	5%	19%

本集團至少於每年年度終了，對固定資產的使用壽命、預計淨殘值和折舊方法進行覆核，必要時進行調整。

會計報表附註

(根據中國企業會計準則編製)
(除特別說明，以人民幣千元表述)

三、重要會計政策、會計估計(續)

12. 在建工程

在建工程成本按實際工程支出確定，包括在建期間發生的各項必要工程支出、工程達到預定可使用狀態前應予資本化的借款費用以及其他相關費用等。

在建工程在達到預定可使用狀態時轉入固定資產。

13. 無形資產

本集團的無形資產按照成本進行初始計量。

無形資產按照其能為本集團帶來經濟利益的期限確定使用壽命，無法預見其為本集團帶來經濟利益期限的作為使用壽命不確定的無形資產。

各項無形資產的使用壽命如下：

	使用壽命
軟件	5年
專有技術	10年
土地使用權	50年
特許經營權	20年

本集團取得的土地使用權，通常作為無形資產核算。自行開發建造廠房等建築物，相關的土地使用權和建築物分別作為無形資產和固定資產核算。外購土地及建築物支付的價款在土地使用權和建築物之間進行分配，難以合理分配的，全部作為固定資產處理。

使用壽命有限的無形資產，在其使用壽命內採用直線法攤銷。本集團至少於每年年度終了，對使用壽命有限的無形資產的使用壽命及攤銷方法進行覆核，必要時進行調整。

14. 研究開發支出

本集團將內部研究開發項目的支出，區分為研究階段支出和開發階段支出。

研究階段的支出，於發生時計入當期損益。

開發階段的支出，只有在同時滿足下列條件時，才能予以資本化，即：完成該無形資產以使其能夠使用或出售在技術上具有可行性；具有完成該無形資產並使用或出售的意圖；無形資產產生經濟利益的方式，包括能夠證明運用該無形資產生產的產品存在市場或無形資產自身存在市場，無形資產將在內部使用的，能夠證明其有用性；有足夠的技術、財務資源和其他資源支持，以完成該無形資產的開發，並有能力使用或出售該無形資產；歸屬於該無形資產開發階段的支出能夠可靠地計量。不滿足上述條件的開發支出，於發生時計入當期損益。

本集團相應項目在滿足上述條件，通過技術可行性及經濟可行性研究，形成項目立項後，進入開發階段。

會計報表附註

(根據中國企業會計準則編製)
(除特別說明，以人民幣千元表述)

三、重要會計政策、會計估計(續)

15. 金融工具

金融工具是指形成一個企業的金融資產，並形成其他單位的金融負債或權益工具的合同。

金融工具的確認和終止確認

本集團於成為金融工具合同的一方時確認一項金融資產或金融負債。

滿足下列條件的，終止確認金融資產(或金融資產的一部份，或一組類似金融資產的一部份)：

- 1) 收取金融資產現金流量的權利屆滿；
- 2) 保留了收取金融資產現金流量的權利，但在「過手」協議下承擔了及時將收取的現金流量全額支付給第三方的義務；或
- 3) 轉移了收取金融資產現金流量的權利，並且(a)實質上轉讓了金融資產所有權上幾乎所有的風險和報酬，或(b)雖然實質上既沒有轉移也沒有保留金融資產所有權上幾乎所有的風險和報酬，但放棄了對該金融資產的控制。

如果金融負債的責任已履行、撤銷或屆滿，則對金融負債進行終止確認。如果現有金融負債被同一債權人以實質上幾乎完全不同條款的另一金融負債所取代，或者現有負債的條款幾乎全部被實質性修改，則此類替換或修改作為終止確認原負債和確認新負債處理，差額計入當期損益。

金融資產分類和計量

本集團的金融資產於初始確認時分為以下四類：以公允價值計量且其變動計入當期損益的金融資產、持有至到期投資、貸款和應收款項、可供出售金融資產。金融資產在初始確認時以公允價值計量。對於以公允價值計量且其變動計入當期損益的金融資產，相關交易費用直接計入當期損益，其他類別的金融資產相關交易費用計入其初始確認金額。

以公允價值計量且其變動計入當期損益的金融資產

以公允價值計量且其變動計入當期損益的金融資產，包括交易性金融資產和初始確認時指定為以公允價值計量且其變動計入當期損益的金融資產。交易性金融資產是指滿足下列條件之一的金融資產：取得該金融資產的目的是為了在短期內出售；屬於進行集中管理的可辨認金融工具組合的一部份，且有客觀證據表明企業近期採用短期獲利方式對該組合進行管理；屬於衍生工具。但是，被指定且為有效套期工具的衍生工具、屬於財務擔保合同的衍生工具、與在活躍市場中沒有報價且其公允價值不能可靠計量的權益工具投資掛鉤並須通過交付該權益工具結算的衍生工具除外。對於此類金融資產，採用公允價值進行後續計量，所有已實現和未實現的損益均計入當期損益。

持有至到期投資

持有至到期投資，是指到期日固定、回收金額固定或可確定，且本集團有明確意圖和能力持有至到期的非衍生金融資產。對於此類金融資產，採用實際利率法，按照攤餘成本進行後續計量，其終止確認、發生減值或攤銷產生的利得或損失，均計入當期損益。

會計報表附註

(根據中國企業會計準則編製)
(除特別說明，以人民幣千元表述)

三、重要會計政策、會計估計(續)

15. 金融工具(續)

金融資產分類和計量(續)

貸款和應收款項

貸款和應收款項，是指在活躍市場中沒有報價、回收金額固定或可確定的非衍生金融資產。對於此類金融資產，採用實際利率法，按照攤餘成本進行後續計量，其終止確認、發生減值或攤銷產生的利得或損失，均計入當期損益。

可供出售金融資產

可供出售金融資產，是指初始確認時即指定為可供出售的非衍生金融資產，以及除上述金融資產類別以外的金融資產。對於此類金融資產，採用公允價值進行後續計量。其折溢價採用實際利率法進行攤銷並確認為利息收入或費用。除減值損失及外幣貨幣性金融資產的匯兌差額確認為當期損益外，可供出售金融資產的公允價值變動作為資本公積的單獨部份予以確認，直到該金融資產終止確認或發生減值時，在此之前在資本公積中確認的累計利得或損失轉入當期損益。與可供出售金融資產相關的股利或利息收入，計入當期損益。

對在活躍市場中沒有報價且其公允價值不能可靠計量的權益工具投資，按成本核算。

金融負債分類和計量

本集團的金融負債於初始確認時分類為：以公允價值計量且其變動計入當期損益的金融負債、其他金融負債。對於以公允價值計量且其變動計入當期損益的金融負債，相關交易費用直接計入當期損益，其他金融負債的相關交易費用計入其初始確認金額。

以公允價值計量且其變動計入當期損益的金融負債

以公允價值計量且其變動計入當期損益的金融負債，包括交易性金融負債和初始確認時指定為以公允價值計量且其變動計入當期損益的金融負債。交易性金融負債是指滿足下列條件之一的金融負債：承擔該金融負債的目的是為了在近期內回購；屬於進行集中管理的可辨認金融工具組合的一部份，且有客觀證據表明企業近期採用短期獲利方式對該組合進行管理；屬於衍生工具，但是，被指定且為有效套期工具的衍生工具、屬於財務擔保合同的衍生工具、與在活躍市場中沒有報價且其公允價值不能可靠計量的權益工具投資掛鉤並須通過交付該權益工具結算的衍生工具除外。對於此類金融負債，按照公允價值進行後續計量，所有已實現和未實現的損益均計入當期損益。

其他金融負債

對於此類金融負債，採用實際利率法，按照攤餘成本進行後續計量。

會計報表附註

(根據中國企業會計準則編製)
(除特別說明，以人民幣千元表述)

三、重要會計政策、會計估計(續)

15. 金融工具(續)

財務擔保合同

財務擔保合同在初始確認時按公允價值計量，不屬於指定為以公允價值計量且其變動計入當期損益的金融負債的財務擔保合同，在初始確認後，按照資產負債表日履行相關現時義務所需支出的當前最佳估計數確定的金額，和初始確認金額扣除按照《企業會計準則第14號——收入》的原則確定的累計攤銷額後的餘額，以兩者之中的較高者進行後續計量。

衍生金融工具

本集團使用衍生金融工具，包括以遠期外匯合約來降低與經營活動有關的外匯風險。衍生金融工具初始以衍生交易合同簽訂當日的公允價值進行計量，並以其公允價值進行後續計量。公允價值為正數的衍生金融工具確認為一項資產，公允價值為負數的確認為一項負債。

因公允價值變動而產生的任何不符合套期會計規定的利得或損失，直接計入當期損益。

可轉換債券

本集團發行可轉換債券時依據條款確定其是否同時包含負債和權益成份。發行的可轉換債券既包含負債也包含權益成份的，在初始確認時將負債和權益成份進行分拆，並分別進行處理。在進行分拆時，先確定負債成份的公允價值並以此作為其初始確認金額，再按照可轉換債券整體的發行價格扣除負債成份初始確認金額後的金額確定權益成份的初始確認金額。交易費用在負債成份和權益成份之間按照各自的相對公允價值進行分攤。負債成份作為負債列示，以攤餘成本進行後續計量，直至被撤銷、轉換或贖回。權益成份作為權益列示，不進行後續計量。

金融工具的公允價值

存在活躍市場的金融資產或金融負債，採用活躍市場中的報價確定其公允價值。金融工具不存在活躍市場的，本集團採用估值技術確定其公允價值，估值技術包括參考熟悉情況並自願交易的各方最近進行的市場交易中使用的價格、參照實質上相同的其他金融工具的當前公允價值、現金流量折現法和期權定價模型等。

金融資產減值

本集團於資產負債表日對金融資產的賬面價值進行檢查，有客觀證據表明該金融資產發生減值的，計提減值準備。表明金融資產發生減值的客觀證據，是指金融資產初始確認後實際發生的、對該金融資產的預計未來現金流量有影響，且企業能夠對該影響進行可靠計量的事項。

以攤餘成本計量的金融資產

如果有客觀證據表明該金融資產發生減值，則將該金融資產的賬面價值減記至預計未來現金流量(不包括尚未發生的未來信用損失)現值，減記金額計入當期損益。預計未來現金流量現值，按照該金融資產原實際利率折現確定，並考慮相關擔保物的價值。

會計報表附註

(根據中國企業會計準則編製)
(除特別說明，以人民幣千元表述)

三、重要會計政策、會計估計(續)

15. 金融工具(續)

金融資產減值(續)

以攤餘成本計量的金融資產(續)

對單項金額重大的金融資產單獨進行減值測試，如有客觀證據表明其已發生減值，確認減值損失，計入當期損益。對單項金額不重大的金融資產，包括在具有類似信用風險特徵的金融資產組合中進行減值測試。單獨測試未發生減值的金融資產(包括單項金額重大和不重大的金融資產)，包括在具有類似信用風險特徵的金融資產組合中再進行減值測試。已單項確認減值損失的金融資產，不包括在具有類似信用風險特徵的金融資產組合中進行減值測試。

本集團對以攤餘成本計量的金融資產確認減值損失後，如有客觀證據表明該金融資產價值已恢復，且客觀上與確認該損失後發生的事項有關，原確認的減值損失予以轉回，計入當期損益。但是，該轉回後的賬面價值不超過假定不計提減值準備情況下該金融資產在轉回日的攤餘成本。

可供出售金融資產

如果有客觀證據表明該金融資產發生減值，原直接計入資本公積的因公允價值下降形成的累計損失，予以轉出，計入當期損益。該轉出的累計損失，為可供出售金融資產的初始取得成本扣除已收回本金和已攤銷金額、當前公允價值和原已計入損益的減值損失後的餘額。

對於已確認減值損失的可供出售債務工具，在隨後的會計期間公允價值已上升且客觀上與確認原減值損失確認後發生的事項有關的，原確認的減值損失予以轉回，計入當期損益。可供出售權益工具投資發生的減值損失，不通過損益轉回。

以成本計量的金融資產

如果有客觀證據表明該金融資產發生減值，將該金融資產的賬面價值，與按照類似金融資產當時市場收益率對未來現金流量折現確定的現值之間的差額，確認為減值損失，計入當期損益。發生的減值損失一經確認，不再轉回。

按照《企業會計準則第2號——長期股權投資》規定的成本法核算的、在活躍市場中沒有報價、公允價值不能可靠計量的長期股權投資，其減值也按照上述原則處理。

金融資產轉移

本集團已將金融資產所有權上幾乎所有的風險和報酬轉移給轉入方的，終止確認該金融資產；保留了金融資產所有權上幾乎所有的風險和報酬的，不終止確認該金融資產。

會計報表附註

(根據中國企業會計準則編製)
(除特別說明，以人民幣千元表述)

三、重要會計政策、會計估計(續)

15. 金融工具(續)

金融資產轉移(續)

本集團既沒有轉移也沒有保留金融資產所有權上幾乎所有的風險和報酬的，分別下列情況處理：放棄了對該金融資產控制的，終止確認該金融資產並確認產生的資產和負債；未放棄對該金融資產控制的，按照其繼續涉入所轉移金融資產的程度確認有關金融資產，並相應確認有關負債。

16. 借款費用

借款費用，是指本集團因借款而發生的利息及其他相關成本，包括借款利息、折價或者溢價的攤銷、輔助費用以及因外幣借款而發生的匯兌差額等。

可直接歸屬於符合資本化條件的資產的購建或者生產的借款費用，予以資本化，其他借款費用計入當期損益。符合資本化條件的資產，是指需要經過相當長時間的購建或者生產活動才能達到預定可使用或者可銷售狀態的固定資產、投資性房地產和存貨等資產。

借款費用同時滿足下列條件的，才能開始資本化：

- 資產支出已經發生；
- 借款費用已經發生；
- 為使資產達到預定可使用或者可銷售狀態所必要的購建或者生產活動已經開始。

購建或者生產符合資本化條件的資產達到預定可使用或者可銷售狀態時，借款費用停止資本化。之後發生的借款費用計入當期損益。

在資本化期間內，每一會計期間的利息資本化金額，按照下列方法確定：

- 專門借款以當期實際發生的利息費用，減去暫時性的存款利息收入或投資收益後的金額確定。
- 佔用的一般借款，根據累計資產支出超過專門借款部份的資產支出加權平均數乘以所佔用一般借款的加權平均利率計算確定。

符合資本化條件的資產在購建或者生產過程中，發生除達到預定可使用或者可銷售狀態必要的程序之外的非正常中斷、且中斷時間連續超過3個月的，暫停借款費用的資本化。在中斷期間發生的借款費用確認為費用，計入當期損益，直至資產的購建或者生產活動重新開始。

會計報表附註

(根據中國企業會計準則編製)
(除特別說明，以人民幣千元表述)

三、重要會計政策、會計估計(續)

17. 資產減值

本集團對除存貨、遞延所得稅、金融資產以及按成本法核算的在活躍市場中沒有報價且其公允價值不能可靠計量的長期股權投資外的資產減值，按以下方法確定：

本集團於資產負債表日判斷資產是否存在可能發生減值的跡象，存在減值跡象的，本集團將估計其可收回金額，進行減值測試。對因企業合併所形成的商譽和使用壽命不確定的無形資產，無論是否存在減值跡象，至少於每年末進行減值測試。

可收回金額根據資產的公允價值減去處置費用後的淨額與資產預計未來現金流量的現值兩者之間較高者確定。本集團以單項資產為基礎估計其可收回金額；難以對單項資產的可收回金額進行估計的，以該資產所屬的資產組為基礎確定資產組的可收回金額。資產組的認定，以資產組產生的主要現金流入是否獨立於其他資產或者資產組的現金流入為依據。

當資產或資產組的可收回金額低於其賬面價值時，本集團將其賬面價值減記至可收回金額，減記的金額計入當期損益，同時計提相應的資產減值準備。

上述資產減值損失一經確認，在以後會計期間不再轉回。

18. 預計負債

當與或有事項相關的義務同時符合以下條件，本集團將其確認為預計負債：

- 該義務是本集團承擔的現時義務；
- 該義務的履行很可能導致經濟利益流出本集團；
- 該義務的金額能夠可靠地計量。

預計負債按照履行相關現時義務所需支出的最佳估計數進行初始計量，並綜合考慮與或有事項有關的風險、不確定性和貨幣時間價值等因素。每個資產負債表日對預計負債的賬面價值進行覆核。有確鑿證據表明該賬面價值不能反映當前最佳估計數的，按照當前最佳估計數對該賬面價值進行調整。

19. 收入

收入在經濟利益很可能流入本集團、且金額能夠可靠計量，並同時滿足下列條件時予以確認：

銷售商品收入

本集團已將商品所有權上的主要風險和報酬轉移給購貨方，並不再對該商品保留通常與所有權相聯繫的繼續管理權和實施有效控制，且相關的已發生或將發生的成本能夠可靠地計量，確認為收入的實現。

會計報表附註

(根據中國企業會計準則編製)
(除特別說明，以人民幣千元表述)

三、重要會計政策、會計估計(續)

19. 收入(續)

提供勞務收入

於資產負債表日，在提供勞務交易的結果能夠可靠估計的情況下，按完工百分比法確認收入；否則按已經發生並預計能夠得到補償的成本金額確認收入。提供勞務交易的結果能夠可靠估計，是指同時滿足下列條件：收入的金額能夠可靠地計量，相關的經濟利益很可能流入本集團，交易的完工進度能夠可靠地確定，交易中已發生和將發生的成本能夠可靠地計量。本集團以已經發生的成本佔估計總成本的比例確定提供勞務交易的完工進度。

通訊系統建設工程收入

在交易的總收入和總成本能夠可靠計量、與交易相關的價款能夠流入本公司時，根據建造合同項下實際發生的成本佔合同預計總成本的比例估計完工進度，確認營業收入並相應結轉成本。

對於同時含有商品銷售、通訊系統建設工程、勞務提供等多種因素的綜合銷售合同，按照合同中各種銷售項目標的的公允價值，分別參照前述相關收入確認原則，各自進行收入確認。

20. 經營租賃

經營租賃的租金支出，在租賃期內各個期間按照直線法計入相關的資產成本或當期損益。

21. 職工薪酬

職工薪酬，是指本集團為獲得職工提供的服務而給予各種形式的報酬以及其他相關支出。在職工提供服務的會計期間，將應付的職工薪酬確認為負債。對於資產負債表日後1年以上到期的，如果折現的影響金額重大，則以其現值列示。

設定提存計劃

本集團的職工參加由當地政府管理的養老保險、醫療保險、失業保險費等社會保險費和住房公積金，相應支出在發生時計入相關資產成本或當期損益。

設定福利計劃

本集團向2002年1月1日前加入本集團的若干僱員發放退休後的每月退休金。本集團設定福利計劃的有關福利成本採用精算技術計算，並運用預期累積福利單位法於僱員在職期間確認。本集團目前每月向符合資格的退休職員發放退休金。自設定福利計劃開始，本集團並無計劃資產，因此不需作資產回報的預測。

會計報表附註

(根據中國企業會計準則編製)
(除特別說明，以人民幣千元表述)

三、重要會計政策、會計估計(續)

21. 職工薪酬(續)

股權激勵計劃

為了激勵和獎勵為本集團運營作出貢獻的符合條件的人員，本公司實行股權激勵計劃。本集團的僱員(包括董事)以提供勞務作為取得本公司的權益工具作為薪酬的部份對價。

該股權激勵計劃成本，參照其於授予日的公允價值計量。公允價值由外部評估師採用恰當的定價模型確定。在進行估價時，並不考慮任何業績條件，但有關本公司股價的條件(「市場條件」)除外。

在滿足業績和/或服務條件的期間，應確認該股權激勵計劃的成本費用並同時相應增加資本公積，直到可行權日。可行權日之前，於每個資產負債表日計算截至當期累計應確認的成本費用金額，再減去前期累計已確認金額，作為當期應確認的成本費用金額。

對於可行權條件為業績條件的股權激勵計劃，在確定其公允價值時，應考慮市場條件的影響，只要僱員滿足了其他所有非市場條件，就應當確認已取得的服務。

如果修改了股權激勵計劃的條款，則至少要按照未修改條款的情況確認費用。此外，任何增加該計劃的公允價值的修改，或在修改日對僱員有利的變更，都要確認費用。

如果取消了股權激勵計劃，則將取消日視之為可行權日，並立即確認該計劃尚未確認的所有成本費用。但是，如果新的計劃取代被取消的計劃，並於授予日被指定為替代計劃，則如上段所述，將其視為對原計劃的修改。

股權激勵計劃的稀釋效應通過稀釋每股收益計算中的額外股份反映出來。

22. 所得稅

所得稅包括當期所得稅和遞延所得稅。除與直接計入股東權益的交易或者事項相關的計入股東權益外，均作為所得稅費用或收益計入當期損益。

當期所得稅是按照當期應納稅所得額計算的當期應交所得稅金額。應納稅所得額系根據有關稅法規定對本年度稅前會計利潤作相應調整後得出。

本集團對於當期和以前期間形成的當期所得稅負債或資產，按照稅法規定計算的預期應交納或返還的所得稅金額計量。

本集團根據資產與負債於資產負債表日的賬面價值與計稅基礎之間的暫時性差異，以及未作為資產和負債確認但按照稅法規定可以確定其計稅基礎的項目的賬面價值與計稅基礎之間的差異產生的暫時性差異，採用資產負債表債務法計提遞延所得稅。

會計報表附註

(根據中國企業會計準則編製)
(除特別說明，以人民幣千元表述)

三、重要會計政策、會計估計(續)

22. 所得稅(續)

各種應納稅暫時性差異均據以確認遞延所得稅負債，除非：

- 1) 具有以下特徵的交易中產生的資產或負債的初始確認：該交易不是企業合併，並且交易發生時既不影響會計利潤也不影響應納稅所得額；
- 2) 對於與子公司、合營企業及聯營企業投資相關的應納稅暫時性差異，該暫時性差異轉回的時間能夠控制並且該暫時性差異在可預見的未來很可能不會轉回。

對於可抵扣暫時性差異、能夠結轉以後年度的可抵扣虧損和稅款抵減，本集團以很可能取得用來抵扣可抵扣暫時性差異、可抵扣虧損和稅款抵減的未來應納稅所得額為限，確認由此產生的遞延所得稅資產，除非：

- 1) 可抵扣暫時性差異是在以下交易中產生的：該交易不是企業合併，並且交易發生時既不影響會計利潤也不影響應納稅所得額或可抵扣虧損。
- 2) 對於與子公司、合營企業及聯營企業投資相關的可抵扣暫時性差異，同時滿足下列條件的，確認相應的遞延所得稅資產：暫時性差異在可預見的未來很可能轉回，且未來很可能獲得用來抵扣可抵扣暫時性差異的應納稅所得額。

本集團於資產負債表日，對於遞延所得稅資產和遞延所得稅負債，依據稅法規定，按照預期收回該資產或清償該負債期間的適用稅率計量，並反映資產負債表日預期收回資產或清償負債方式的所得稅影響。

於資產負債表日，本集團對遞延所得稅資產的賬面價值進行覆核。如果未來期間很可能無法獲得足夠的應納稅所得額用以抵扣遞延所得稅資產的利益，減記遞延所得稅資產的賬面價值。在很可能獲得足夠的應納稅所得額時，減記的金額予以轉回。

23. 政府補助

主要為先徵後退的增值稅及發展基金和新產品財政補助等。當能夠滿足政府補助所附條件，且能夠收到政府補助時，對於用以補償已發生的相關費用或損失的，按收到或應收的金額計入當期損益。對於用以補償以後期間的相關費用或損失的或與資產相關的政府補助，按收到或應收金額記入遞延收益，並在確認相關費用的期間或在相關資產使用壽命內平均分配，計入當期損益。

會計報表附註

(根據中國企業會計準則編製)
(除特別說明，以人民幣千元表述)

三、重要會計政策、會計估計(續)

24. 重大會計判斷和估計

編製財務報表要求管理層作出判斷和估計，這些判斷和估計會影響收入、費用、資產和負債的報告金額以及資產負債表日或有負債的披露。然而，這些估計的不確定性所導致的結果可能造成對未來受影響的資產或負債的賬面金額進行重大調整。

判斷

在應用本集團的會計政策的過程中，管理層作出了以下對財務報表所確認的金額具有重大影響的判斷：

收入確認

本集團的重要收入來源，來自多類不同業務，由需持續一段時間定制設計與安裝的項目，至向客戶一次性交付設備的項目。本集團在全球範圍內提供涉及多種不同技術的網絡方案。因此，本集團的收入確認政策會視乎方案的定制化含量及客戶合同的條款而有所差異。同一分部內較新之技術，也可能採用不同的收入確認政策，主要取決於適用合同範圍內的具體履約情況和驗收標準。因此，管理層必須作出具有重大影響的判斷來決定如何應用現有會計準則，不單只以網絡方案為根據，還要在網絡方案的範圍內以定制化的含量和合同條款為根據。因此，視乎已售方案的組合和銷售地區分部，本集團的收入在不同期間可能出現波動。

當交易安排涉及多因素交付項目，而交付項目須遵循不同的會計準則時，本集團將對所有交付項目進行評估，根據下列標準決定它們是否獨立的會計單位：

- 1) 已交付項目對客戶是否具有獨立價值；
- 2) 未交付項目的公允價值是否具有客觀可靠的證明；及
- 3) 若合同包括對於已交付項目的一般性退貨權，則未交付項目的履行權，應被視為很有可能發生並且實質上由本集團控制。

本集團在決定多因素銷售安排內之交付項目可否單獨進行收入確認的過程中，涉及重大判斷和估計，譬如未交付項目是否具有公允價值，及／或已交付項目對客戶是否具有獨立價值。本集團對一項安排中會計單位的評估，及／或本集團確定公允價值的能力，可能重大改變收入確認的時點。

若合同內所有會計單位的公允價值均能客觀可靠計量，收入應根據各會計單位或項目相應之公允價值分配。若所有未交付項目的公允價值均能客觀可靠計量，但已交付項目卻無法客觀可靠計量，則應採用攤餘價值法分配合同對價。按照攤餘價值法，分配予已交付項目的收入金額，等於總合同額減所有未交付項目的合計公允價值。各會計單位其後根據適用的收入確認原則入賬。若有充分證據證明未交付項目的公允價值未能確立，已交付項目的相應收入則應遞延確認，直至公允價值能夠客觀可靠計量或所有餘下項目已經交付(以較早發生者為準)。當會計單位只剩下一個項目尚未交付時，遞延收入則根據適用於該會計單位內最後交付的項目之收入確認原則確認。譬如，售後保養服務屬於會計單位內的最後交付項目，一旦售後保養服務成為唯一尚未交付的成份，遞延收入則應在售後保養服務期餘下期間按比例確認。

會計報表附註

(根據中國企業會計準則編製)
(除特別說明，以人民幣千元表述)

三、重要會計政策、會計估計(續)

24. 重大會計判斷和估計(續)

判斷(續)

收入確認(續)

本集團為交付項目選擇適當的收入確認原則需運用重大的判斷。譬如，本集團需要考慮軟件是否獨立於硬件，以決定硬件應按軟件收入確認原則還是一般收入確認原則入賬。這項評估可能對確認收入之金額和時間產生重大影響。

定制化網絡方案及一些網絡建設的收入應根據《企業會計準則第15號 — 建造合同》採用完工百分比法確定。按完工百分比法，收入按累計實際發生的合同成本佔合同預計總成本的比例來計量。長期合同的利潤估算，根據環境變化而不時修訂，合同如有任何虧損，在得悉虧損的期間確認。一般而言，長期合同均含有按分期完工情形而支付工程進度款的條款。各項合同累計已發生成本及累計已確認毛利或虧損但未開發票部份應記入「應收工程合約款」項，超出合同累計已發生成本及累計已確認毛利或虧損的已開發票款，應記入「應付工程合約款」項，對估計這些項目的合同預計總成本及完工進度，往往需運用重大的判斷，並需預計合同是否會引起虧損。管理層作出這類估計時，一般以過往經驗、項目規劃、對安排的內在風險及不確定性評估等因素作為根據。不確定性包括本集團可能無法控制的施工延誤或履約問題。這些估計如有變更，可能對收入及淨利潤產生重大影響。

硬件若不需要進行大量定制化工作，而相關軟件亦被視為附帶於該硬件，並符合以下條件：收入的經濟利益很可能流入本集團、且金額能夠可靠計量，並且本集團已將商品所有權上的主要風險和報酬轉移給購貨方，並不再對該商品保留通常與所有權相聯繫的繼續管理權和實施有效控制，且相關的已發生或將發生的成本能夠可靠地計量，確認為收入的實現，則該硬件的收入應根據《企業會計準則第14號 — 收入》予以確認。

硬件一經付運，並且損失風險及所有權已轉移給客戶，即視為已經交付。若在個別情況，因法定所有權或產品損失風險在收到最終付款前不會轉移給買方，或因交付並未進行，以致未能符合收入確認的標準，收入應遞延至所有權或損失風險已交付或收到客戶付款之時。

其他有關本集團重要收入確認政策的詳情載於附註三、19。

會計報表附註

(根據中國企業會計準則編製)
(除特別說明，以人民幣千元表述)

三、重要會計政策、會計估計(續)

24. 重大會計判斷和估計(續)

會計估計的不確定性

以下為於資產負債表日有關未來的關鍵假設以及估計不確定性的其他關鍵來源，可能會導致未來會計期間資產和負債賬面金額的重大調整。

固定資產、在建工程及無形資產減值

本集團於資產負債表日判斷固定資產、在建工程及無形資產是否存在可能發生減值的跡象，存在減值跡象的，本集團將估計其可收回金額，進行減值測試。可收回金額根據資產的公允價值減去處置費用後的淨額與資產預計未來現金流量的現值兩者之間較高者確定，須本集團就該資產或其所屬現金產生單位的估計未來現金流量作出估計，並須選擇恰當的折現率，以計算該等現金流量的現值。

當資產的可收回金額低於其賬面價值時，本集團將其賬面價值減記至可收回金額，減記的金額計入當期損益，同時計提相應的資產減值準備。

金融資產減值

本集團會以預計未來現金流量來評估是否有客觀證據表明該金融資產發生減值。預計未來現金流量現值，按照該金融資產原實際利率折現確定，並考慮相關擔保物的價值。當實際現金流量少於預期，將導致減值虧損。

股權激勵成本

於利潤表確認之股權激勵成本為基於包括僱員離職率在內的因素所預測結果。如實際僱員離職率低於管理層預測離職率，有關成本將有所增加。

折舊及攤銷

本集團於投產當日起按有關的估計使用壽命及淨殘值以直線法計算固定資產的折舊及無形資產的攤銷，反映了董事就本集團擬從使用該固定資產及無形資產獲得未來經濟利益的期間的估計。

開發支出

確定資本化的金額時，管理層必須作出有關資產的預計未來現金流量、適用的折現率以及預計受益期間的假設。

遞延所得稅資產

在很有可能足夠的應納稅利潤來抵扣虧損的限度內，應就所有未利用的稅務虧損、未利用的稅務抵扣和可抵扣的暫時性差異確認遞延所得稅資產。這需要管理層運用大量的判斷來估計未來應納稅利潤發生的時間和金額，結合納稅籌劃策略，以決定應確認的遞延所得稅資產的金額。

會計報表附註

(根據中國企業會計準則編製)
(除特別說明，以人民幣千元表述)

四、稅項

本集團主要稅項及其稅率列示如下：

- | | |
|---------|---|
| 增值稅 | — 國內產品銷售收入及設備修理收入按17%的稅率計算銷項稅，並按扣除當期允許抵扣的進項稅額後的差額繳納增值稅。 |
| 營業稅 | — 根據國家有關稅務法規，本集團按照屬營業稅徵繳範圍的銷售收入及服務收入的3%和5%計繳營業稅。 |
| 城市建設維護稅 | — 根據國家有關稅務法規及當地有關規定，應本集團內各分、子公司的個別情況按國家規定的比例計繳城市建設維護稅。 |
| 教育費附加 | — 根據國家有關稅務法規及當地有關規定，應本集團內各分、子公司的個別情況按國家規定的比例計繳教育費附加。 |
| 個人所得稅 | — 根據國家有關稅務法規，本集團支付予職工的所得額由本集團按超額累進稅率代為扣繳所得稅。 |
| 企業所得稅 | — 本集團依照2008年1月1日起實施的《中華人民共和國企業所得稅法》，按應納稅所得額計算企業所得稅。 |
| 海外稅項 | — 海外稅項根據境外各國家和地區的稅收法規計算。 |

本公司於深圳經濟特區註冊成立，是國家級高新技術企業，2008-2010年的企業所得稅稅率為15%。本公司部份國內子公司企業所得稅如下：

深圳市中興通訊技術服務有限責任公司是國家級高新技術企業，2008-2010年企業所得稅稅率為15%。根據深國稅南減免備案[2009]132號，該企業自獲利年度開始，第一年至第二年經營所得免徵企業所得稅，第三年開始正常納稅，本年度為第三個獲利年度，所得稅率為15%。

深圳市中興移動通信有限公司是註冊在深圳南山區高新技術產業園的國家級高新技術企業，2008-2010年企業所得稅稅率為15%。

深圳中興集訊通信有限公司根據深圳市南山區國家稅務局深國稅南減免[2004]0372號減免稅批准通知書，同意其作為生產性企業自獲利年度開始第一年至第二年經營所得免徵企業所得稅，第三年至第五年減半徵收企業所得稅。本年度是第五個獲利年度，按20%的稅率減半申報繳納企業所得稅。

深圳市中興軟件有限責任公司2009年是國家重點規劃佈局軟件企業，本年度企業所得稅稅率為10%。

深圳市中興力維技術有限公司根據深圳市南山區國家稅務局深國稅南減免(2005)0217號，同意其自獲利年度開始第一年至第二年的經營所得免徵所得稅，第三年至第五年減半徵收企業所得稅，本年度為第五個獲利年度，按20%的稅率減半申報繳納企業所得稅。

深圳市中興特種設備有限責任公司根據深圳市南山區國家稅務局深國稅南減免(2006)0002號，同意其自獲利年度開始第一年至第二年的經營所得免徵企業所得稅，第三年至第五年減半徵收企業所得稅，本年度為第五個獲利年度，按20%的稅率減半申報繳納企業所得稅。

會計報表附註

(根據中國企業會計準則編製)
(除特別說明，以人民幣千元表述)

四、稅項(續)

深圳市中興微電子技術有限公司企業所得稅減免優惠2008年12月31日已到期，該公司是國家級高新技術企業，有效期為2008年-2010年，本年企業所得稅率為15%。

深圳市立德通訊器材有限公司是國家級高新技術企業，2008-2010年企業所得稅率為15%。

上海中興通訊技術有限責任公司註冊在上海浦東新區，是國家級高新技術企業，2008-2010年的企業所得稅率為15%。

上海中興軟件有限責任公司根據上海市浦東新區國家稅務局浦稅十五所減(2007)第301號，同意其自獲利年度開始第一年至第二年的經營所得免徵企業所得稅，第三年至第五年減半徵收企業所得稅，本年度為第三個獲利年度，按20%的稅率減半申報繳納企業所得稅。該公司是國家級高新技術企業，有效年度為2008年-2010年。

南京中興軟件有限責任公司根據南京市雨花台區國家稅務局所惠字減[2007]第4號，同意其自獲利年度開始第一年至第二年的經營所得免徵企業所得稅，第三年至第五年減半徵收企業所得稅，本年度為第四個獲利年度，按25%的稅率減半徵收企業所得稅。該公司是國家級高新技術企業，有效年度為2008年-2010年。

南京中興軟創股份有限公司是國家級高新技術企業，2008-2010年企業所得稅率為15%。

西安中興軟件有限責任公司根據西安市國家稅務局直屬稅務分局市國稅直函[2008]29號，同意其自獲利年度開始第一年至第二年的經營所得免徵企業所得稅，第三年至第五年減半徵收企業所得稅，本年度為第三個獲利年度，按25%的稅率減半徵收企業所得稅。該公司是國家級高新技術企業，有效年度為2008年-2010年。

西安中興精誠通訊有限公司已申請國家級高新技術企業，2008年-2010年的企業所得稅率為15%。

無錫市中興光電子技術有限公司註冊在無錫國家高新技術產業開發區內，是國家級高新技術企業，2008-2010年企業所得稅率為15%。

會計報表附註

(根據中國企業會計準則編製)
(除特別說明，以人民幣千元表述)

五、合併財務報表的合併範圍

本集團重要子公司的情況如下：

公司名稱	註冊地	業務性質	註冊資本	本集團投資額	持股比例		表決權比例	組織機構代碼
					直接	間接		
深圳市中興軟件 有限責任公司	深圳	製造業	人民幣5,000萬元	人民幣4,900萬元	73%	25%	98%	75250847-2
中興通訊(香港) 有限公司	香港	信息技術業	港幣50,000萬元	港幣50,000萬元	100%	—	100%	無
深圳市中興通訊技術 服務有限責任公司	深圳	通訊服務業	人民幣5,000萬元	人民幣5,000萬元	90%	10%	100%	76199710-8
深圳市中興康訊電子 有限公司	深圳	通訊及相關設備製造業	人民幣5,000萬元	人民幣4,500萬元	90%	—	90%	279285671
ZTE Telecom India Private Limited.	印度	通訊及相關設備製造業	印度盧比12.5億	美元2,880萬元	100%	—	100%	無
南京中興軟創股份 有限公司	南京	製造業	人民幣20,000萬元	人民幣4,504萬元	76%	—	76%	74537900-0
深圳市長飛投資 有限公司	深圳	製造業	人民幣3,000萬元	人民幣1,530萬元	51%	—	51%	75860475-6
深圳市中興移動通訊 有限公司	深圳	通訊及相關設備製造業	人民幣3,958.3萬元	人民幣3,167萬元	80%	—	80%	73205874-2
無錫市中興光電子技術 有限公司	無錫	通訊及相關設備製造業	人民幣1,000萬元	人民幣650萬元	65%	—	65%	71869554-2
安徽皖通郵電股份 有限公司	合肥	通訊及相關設備製造業	人民幣3,110萬元	人民幣1,570萬元	51%	—	51%	1489470-9
深圳中興集訊通信 有限公司	深圳	通訊及相關設備製造業	人民幣5,500萬元	人民幣4,400萬元	75%	5%	80%	74886449-0
上海中興通訊技術 有限責任公司	上海	通訊服務業	人民幣1,000萬元	人民幣510萬元	51%	—	51%	76223980-0
西安中興新軟件 有限責任公司	西安	通訊及相關設備製造業	人民幣60,000萬元	人民幣60,000萬元	100%	—	100%	68385252-7
中興通訊(杭州) 有限責任公司	杭州	通訊及相關設備製造業	人民幣10,000萬元	人民幣10,000萬元	100%	—	100%	68908984-1
深圳中興網信科技 有限責任公司	深圳	通訊及相關設備製造業	人民幣3,000萬元	人民幣2,400萬元	80%	—	80%	68537795-0

2009年1-6月，本集團新設立子公司5家，為非主要經營子公司，已納入合併範圍。

會計報表附註

(根據中國企業會計準則編製)
(除特別說明，以人民幣千元表述)

六、合併財務報表主要項目註釋(除非特別說明，以下數據是本集團數)

1. 貨幣資金

		2009年6月30日			2008年12月31日		
		原幣	折算匯率	折合人民幣	原幣	折算匯率	折合人民幣
現金	人民幣	585	1	585	656	1	656
	美元	1,166	6.8319	7,966	1,343	6.8346	9,179
	沙烏地阿拉伯里亞爾	593	1.8168	1,077	1,250	1.8193	2,274
	歐元	1,309	9.6408	12,620	210	9.659	2,028
	毛里塔尼亞烏吉亞	13,700	0.0258	353	12,735	0.0268	341
	阿爾及利亞第納爾	2,256	0.0951	215	1,875	0.0963	181
	印度盧比	397	0.1417	56	1,262	0.1402	177
	泰國銖	127	0.2008	26	454	0.1958	89
	港幣	21	0.8815	19	37	0.8819	33
	其他			11,860			341
	小計			34,777			15,299

		2009年6月30日			2008年12月31日		
		原幣	折算匯率	折合人民幣	原幣	折算匯率	折合人民幣
銀行存款	人民幣	6,872,006	1	6,872,006	6,334,308	1	6,334,308
	美元	581,568	6.8319	3,973,214	495,904	6.8346	3,389,305
	港幣	135,103	0.8815	119,093	27,651	0.8819	24,385
	巴西雷亞爾	49,874	3.5066	174,888	21,340	2.8944	61,767
	巴基斯坦盧比	690,039	0.0841	58,032	2,166,164	0.0864	187,157
	埃及鎊	20,610	1.2244	25,235	28,296	1.2382	35,036
	印度尼西亞盧比	384,748,527	0.0007	269,324	225,974,462	0.0006	135,585
	歐元	33,409	9.6408	322,089	88,884	9.659	858,531
	阿爾及利亞第納爾	374,051	0.0951	35,572	1,030,179	0.0963	99,206
	馬來西亞林吉特	8,033	1.9395	15,580	5,962	1.973	11,763
	其他			160,428			191,818
	小計			12,025,461			11,328,861

		2009年6月30日			2008年12月31日		
		原幣	折算匯率	折合人民幣	原幣	折算匯率	折合人民幣
其他貨幣 資金	人民幣	343,356	1	343,356	132,184	1	132,184
	其他			24,657			4,062
	小計			368,013			136,246
	合計			12,428,251			11,480,406

會計報表附註

(根據中國企業會計準則編製)
(除特別說明，以人民幣千元表述)

六、合併財務報表主要項目註釋(除非特別說明，以下數據是本集團數)(續)

1. 貨幣資金(續)

所有權受到限制的資產	2009年6月30日	2008年12月31日
承兌匯票保證金	326,825	131,519
訴訟凍結	24,583	4,727
	351,408	136,246

銀行活期存款按照銀行活期存款利率取得利息收入。短期定期存款的存款期分為7天至3個月不等，依本集團的現金需求而定，並按照相應的銀行定期存款利率取得利息收入。

2. 應收票據

	2009年6月30日	2008年12月31日
銀行承兌匯票	698,847	370,751
商業承兌匯票	3,644,319	1,207,722
合計	4,343,166	1,578,473

於2009年6月30日，本賬戶餘額中並無持有本公司5%或以上表決權股份的股東單位欠款。

3. 應收賬款

通訊系統建設工程及提供勞務所產生之應收賬款按合同協議的收款時間予以確認，銷售商品所產生之應收賬款信用期通常為0-90日，並視乎客戶的信譽可延長最多至1年。應收賬款並不計息。

本集團

	2009年6月30日			2008年12月31日		
	原幣	折算匯率	折合人民幣	原幣	折算匯率	折合人民幣
人民幣	6,207,402	1	6,207,402	3,492,649	1	3,492,649
美元	570,014	6.8319	3,894,279	599,951	6.8346	4,100,425
歐元	126,365	9.6408	1,218,260	119,375	9.659	1,153,043
巴基斯坦盧比	826,233	0.0841	69,486	3,572,039	0.0864	308,624
印度盧比	4,356,775	0.1417	617,355	3,360,114	0.1402	471,088
其他			1,317,453			446,666
合計			13,324,235			9,972,495

會計報表附註

(根據中國企業會計準則編製)
(除特別說明，以人民幣千元表述)

六、合併財務報表主要項目註釋(除非特別說明，以下數據是本集團數)(續)

3. 應收賬款(續)

本集團(續)

應收賬款的賬齡分析如下：

	2009年6月30日	2008年12月31日
1年以內	13,191,355	9,915,769
1年至2年	1,074,930	1,016,036
2年至3年	467,478	265,763
3年以上	376,220	301,657
	15,109,983	11,499,225
減：應收賬款壞賬準備	1,785,748	1,526,730
	13,324,235	9,972,495

	2009年6月30日				2008年12月31日			
	金額	比例	壞賬準備	計提比例	金額	比例	壞賬準備	計提比例
單項金額重大	7,377,164	49%	987,270	13%	5,792,559	50%	915,130	16%
其他不重大	7,732,819	51%	798,478	10%	5,706,666	50%	611,600	11%
	15,109,983	100%	1,785,748	12%	11,499,225	100%	1,526,730	13%

應收賬款減值的理由是有明顯證據表明已經發生減值的，計提單項壞賬準備。

應收賬款壞賬準備的變動如下：

	期初數	本期計提	本期轉回	本期轉銷	期末數
2009年6月30日	1,526,730	377,187	—	(118,169)	1,785,748
2008年12月31日	1,055,465	471,265	—	—	1,526,730

本賬戶餘額中，前五名欠款金額合計人民幣4,971,969千元(2008年12月31日：人民幣3,454,485千元)，佔應收賬款總額的32.91%(2008年12月31日：30.04%)。

於2009年6月30日，本賬戶餘額無包括持有本公司5%或以上表決權股份的股東單位的欠款(2008年12月31日：人民幣943千元)。其明細資料在附註八、關聯方關係及其交易中披露。

不符合終止確認條件的應收賬款的轉移，本集團在「應收賬款保理」科目單獨反映，金額為人民幣1,443,570千元(2008年12月31日：人民幣1,658,941千元)。

會計報表附註

(根據中國企業會計準則編製)
(除特別說明，以人民幣千元表述)

六、合併財務報表主要項目註釋(除非特別說明，以下數據是本集團數)(續)

3. 應收賬款(續)

本集團(續)

於資產負債表日，尚未逾期且未減值以及已逾期但未減值的應收賬款的期限分析如下：

	2009年6月30日	2008年12月31日
未逾期未減值	3,859,783	2,625,931
已逾期但未減值(1年以內)	5,422,208	5,866,359
	9,281,991	8,492,290

本公司

	2009年6月30日			2008年12月31日		
	原幣	折算匯率	折合人民幣	原幣	折算匯率	折合人民幣
人民幣	5,584,970	1	5,584,970	3,380,510	1	3,380,510
美元	1,204,627	6.8319	8,229,891	1,173,369	6.8346	8,019,507
歐元	221,416	9.6408	2,134,627	164,686	9.659	1,590,702
其他			586,934			195,923
合計			16,536,422			13,186,642

應收賬款的賬齡分析如下：

	2009年6月30日	2008年12月31日
1年以內	13,410,813	11,239,738
1年至2年	2,847,485	1,939,666
2年至3年	887,706	765,127
3年以上	788,949	475,326
	17,934,953	14,419,857
減：應收賬款壞賬準備	1,398,531	1,233,215
	16,536,422	13,186,642

	2009年6月30日				2008年12月31日			
	金額	比例	壞賬準備	計提比例	金額	比例	壞賬準備	計提比例
單項金額重大	9,309,549	52%	762,550	8%	7,993,118	55%	780,827	10%
其他不重大	8,625,404	48%	635,981	7%	6,426,739	45%	452,388	7%
	17,934,953	100%	1,398,531	8%	14,419,857	100%	1,233,215	9%

會計報表附註

(根據中國企業會計準則編製)
(除特別說明，以人民幣千元表述)

六、合併財務報表主要項目註釋(除非特別說明，以下數據是本集團數)(續)

3. 應收賬款(續)

本公司(續)

應收賬款壞賬準備的變動如下：

	期初數	本期計提	本期轉回	本期轉銷	期末數
2009年6月30日	1,233,215	283,485	—	(118,169)	1,398,531
2008年12月31日	887,848	345,367	—	—	1,233,215

本賬戶餘額中，前五名欠款金額合計人民幣4,805,845千元(2008年12月31日：人民幣3,765,089千元)，佔應收賬款總額的26.80%(2008年12月31日：26.11%)。

2009年6月30日，本賬戶餘額中無持有本公司5%或以上表決權股份的股東單位的欠款(2008年12月31日：無)。

不符合終止確認條件的應收賬款的轉移，本公司在「應收賬款保理」科目單獨反映，金額為人民幣1,344,597千元(2008年12月31日：1,783,941千元)。

於資產負債表日，尚未逾期且未減值以及雖已逾期但未減值的應收賬款的期限分析如下：

	2009年6月30日	2008年12月31日
未逾期未減值	3,696,996	2,387,433
已逾期但未減值(1年以內)	9,215,436	8,411,777
	12,912,432	10,799,210

4. 預付款項

預付款項的賬齡分析如下：

	2009年6月30日		2008年12月31日	
	賬面餘額	比例	賬面餘額	比例
1年以內	306,436	100%	355,887	100%

於2009年6月30日，本集團無預付持本公司5%或以上表決權股份的股東單位的款項(2008年12月31日：無)。

無佔期末預付款總額30%及以上的供應商。

會計報表附註

(根據中國企業會計準則編製)
(除特別說明，以人民幣千元表述)

六、合併財務報表主要項目註釋(除非特別說明，以下數據是本集團數)(續)

4. 預付款項(續)

預付款項前五名供應商如下所示：

單位名稱	與本公司關係	欠款金額	欠款時間	欠款原因
IRIS Telekom	非關聯方	32,234	1-12月	正常貨款
上海西門子數字程控通信系統有限公司	非關聯方	22,659	1-6月	正常貨款
POLING ENTERPRISES LTD	非關聯方	19,459	1-6月	正常貨款
Sadeven	非關聯方	12,298	1-12月	正常貨款
EMC Information Systems International	非關聯方	7,693	1-6月	正常貨款
合計		94,343		

5. 其他應收款

本集團

其他應收款的賬齡分析如下：

	2009年6月30日	2008年12月31日
1年以內	865,238	662,704
1年至2年	143,627	66,421
2年至3年	51,347	19,852
3年以上	3,783	8,870
	1,063,995	757,847
減：其他應收款壞賬準備	—	—
	1,063,995	757,847

	2009年6月30日	2008年12月31日
前五名欠款金額合計	160,061	192,827
佔其他應收款總額比例	15.04%	25.44%

於2009年6月30日，本賬戶餘額中無持有本公司5%或以上表決權股份的股東單位的欠款。

於資產負債表日，本賬戶餘額均已逾期未減值。

會計報表附註

(根據中國企業會計準則編製)
(除特別說明，以人民幣千元表述)

六、合併財務報表主要項目註釋(除非特別說明，以下數據是本集團數)(續)

5. 其他應收款(續)

本公司

	2009年6月30日	2008年12月31日
1年以內	1,386,714	1,082,947
1年至2年	252,053	228,207
2年至3年	92,298	28,393
3年以上	124,130	102,630
	1,855,195	1,442,177
減：其他應收款壞賬準備	—	—
	1,855,195	1,442,177

	2009年6月30日	2008年12月31日
前五名欠款金額合計	1,822,060	1,176,885
佔其他應收款總額比例	98.21%	81.60%

於2009年6月30日，本賬戶餘額中無持有本公司5%或以上表決權股份的股東單位的欠款(2008年12月31日：無)。

於資產負債表日，本賬戶餘額均已逾期未減值。

6. 存貨

	2009年6月30日	2008年12月31日
原材料	3,196,450	2,166,948
委託加工材料	144,605	89,550
在產品	1,121,707	745,131
庫存商品	2,871,913	2,337,993
發出商品	4,634,269	4,108,578
	11,968,944	9,448,200
減：跌價準備	(574,939)	(470,164)
存貨淨值	11,394,005	8,978,036

本期存貨跌價準備增減變動情況參見附註六、16。

存貨按照成本與可變現淨值孰低計量，對成本高於可變現淨值的，計提存貨跌價準備，計入當期損益。

會計報表附註

(根據中國企業會計準則編製)
(除特別說明，以人民幣千元表述)

六、合併財務報表主要項目註釋(除非特別說明，以下數據是本集團數)(續)

7. 建造合約

	2009年6月30日	2008年12月31日
應收工程合約款	8,871,805	7,894,010
應付工程合約款	(3,582,481)	(2,965,582)
	5,289,324	4,928,428
在建合同工程累計已發生的成本加累計 已確認毛利／(虧損)減可預見虧損	33,954,879	32,018,956
減：進度付款	(28,665,555)	(27,090,528)
	5,289,324	4,928,428

8. 可供出售金融資產

本集團

	2009年6月30日	2008年12月31日
可供出售金融資產	252,310	251,148

	2009年6月30日			
	期初數	本期增加	本期減少	期末餘額
深圳市創新科技有限公司	5,000	—	—	5,000
北京中視聯數字系統有限公司	3,240	—	—	3,240
中興智能交通系統(北京)有限公司	1,024	—	—	1,024
中移鼎訊通信股份有限公司	32,000	—	—	32,000
杭州中興發展有限公司	2,000	—	—	2,000
貴州艾瑪特信息超市項目開發有限公司	200	—	—	200
航天科技投資控股有限公司	201,734	—	—	201,734
網經科技(開曼)有限公司	3,430	—	—	3,430
VENEZOLANA DE TELECOMUNICAIONES E.S.C.A.	2,520	—	—	2,520
PTIC-ZTE Telecom Technology Joint Stock Company	—	1,162	—	1,162
	251,148	1,162	—	252,310

會計報表附註

(根據中國企業會計準則編製)
(除特別說明，以人民幣千元表述)

六、合併財務報表主要項目註釋(除非特別說明，以下數據是本集團數)(續)

8. 可供出售金融資產(續)

本公司

	2009年6月30日	2008年12月31日
可供出售金融資產	243,198	243,198

	2009年6月30日			
	期初數	本期增加	本期減少	期末餘額
深圳市創新科技有限公司	5,000	—	—	5,000
北京中視聯數字系統有限公司	3,240	—	—	3,240
中興智能交通系統(北京)有限公司	1,024	—	—	1,024
中移鼎訊通信股份有限公司	32,000	—	—	32,000
貴州艾瑪特信息超市項目開發有限公司	200	—	—	200
航天科技投資控股有限公司	201,734	—	—	201,734
	243,198	—	—	243,198

9. 長期應收款

本集團

	2009年6月30日	2008年12月31日
分期收款提供勞務應收款	696,136	787,532
減：長期應收款壞賬準備	(139,491)	(175,524)
	556,645	612,008

長期應收款壞賬準備的變動如下：

	期初數	本期計提	本期轉回	本期轉銷	期末數
2009年6月30日	175,524	—	(36,033)	—	139,491
2008年12月31日	181,388	—	(5,864)	—	175,524

不符合終止確認條件的應收賬款的轉移，本集團在「長期應收款保理」科目單獨反映，金額為人民幣1,027,550千元(2008年12月31日：人民幣753,568千元)。

會計報表附註

(根據中國企業會計準則編製)
(除特別說明，以人民幣千元表述)

六、合併財務報表主要項目註釋(除非特別說明，以下數據是本集團數)(續)

9. 長期應收款(續)

本公司

	2009年6月30日	2008年12月31日
分期收款提供勞務應收款	620,827	696,907
向子公司授出貸款	864,856	654,019
減：長期應收款壞賬準備	(104,923)	(136,888)
	1,380,760	1,214,038

本公司向子公司授出貸款均不計利息，無抵押，且無固定還款期。

長期應收款壞賬準備的變動如下：

	期初數	本期計提	本期轉回	本期轉銷	期末數
2009年6月30日	136,888	—	(31,965)	—	104,923
2008年12月31日	181,388	—	(44,500)	—	136,888

不符合終止確認條件的應收賬款的轉移，本公司在「長期應收款保理」科目單獨反映，金額為人民幣1,152,550千元(2008年12月31日：人民幣753,568千元)。

10. 長期股權投資

本集團

		2009年6月30日	2008年12月31日
權益法			
合營企業	(1)	2,255	2,255
聯營企業	(2)	183,602	166,178
減：長期股權投資準備		—	—
		185,857	168,433

會計報表附註

(根據中國企業會計準則編製)
(除特別說明，以人民幣千元表述)

六、合併財務報表主要項目註釋(除非特別說明，以下數據是本集團數)(續)

10. 長期股權投資(續)

本集團 — 2009年6月30日

(1) 合營企業

	佔其註冊 資本比例	權益調整							期末餘額
		初始 投資額	累計追加 /(減少) 投資額	本期 損益變動	本期分回 現金紅利	累計 損益變動	投資準備		
							本期 增加額	累計 增加額	
1	2	3	4	5=1+2+3+4					
Bestel Communications Ltd.	50%	2,050	—	—	—	205	—	—	2,255
		2,050	—	—	—	205	—	—	2,255

(2) 聯營企業

	佔其註冊 資本比例	權益調整							期末餘額
		初始 投資額	累計追加 /(減少) 投資額	本期 損益變動	本期分回 現金紅利	累計 損益變動	投資準備		
							本期 增加額	累計 增加額	
1	2	3	4	5=1+2+3+4					
KAZNURTEL Limited Liability Company	49%	1,012	—	—	—	1,465	—	—	2,477
中興軟件技術(南昌)有限公司	30%	4,500	—	(2,532)	—	(3,634)	—	—	866
國民技術股份有限公司	26.67%	30,000	(1,844)	14,011	—	13,312	—	—	41,468
中興能源有限責任公司	23%	60,000	—	(4,423)	—	(8,920)	—	—	51,080
思卓中興(杭州)科技有限公司	49%	3,380	(35)	(104)	—	(192)	—	—	3,153
無錫凱爾科技有限公司	31%	3,500	—	(922)	—	4,693	—	—	8,193
深圳市微高半導體科技有限公司	40%	4,000	—	(325)	—	(2,376)	—	—	1,624
深圳市中興新宇軟電路有限公司	23%	2,500	—	205	—	3,779	—	—	6,279
深圳思碼特電子有限公司	30%	3,335	2,006	(1,394)	—	7,937	—	—	13,278
深圳市聚飛光電有限公司	22.5%	4,500	—	5,301	—	16,114	—	—	20,614
深圳市鼎力網絡有限公司	35%	3,500	—	(579)	—	(1,123)	—	—	2,377
深圳市富德康電子有限公司	30%	1,800	—	354	—	2,378	—	—	4,178
深圳市德倉科技有限公司	30%	1,000	—	364	—	14,792	—	—	15,792
WANAAG Communications Limited	45%	351	—	—	—	(212)	—	—	139
北京中鼎盛安科技有限公司	49%	490	—	(205)	—	(616)	—	—	(126)
南昌興飛科技有限公司	30%	4,500	—	(209)	—	(209)	—	—	4,291
深圳市鴻德電池有限公司	20%	3,000	—	1,002	—	1,002	—	—	4,002
上海泰捷通信技術有限公司	40%	4,000	—	(83)	—	(83)	—	—	3,917
		135,368	127	10,461	—	48,107	—	—	183,602

會計報表附註

(根據中國企業會計準則編製)
(除特別說明，以人民幣千元表述)

六、合併財務報表主要項目註釋(除非特別說明，以下數據是本集團數)(續)

10. 長期股權投資(續)

本集團 — 2009年6月30日(續)

合營企業及聯營企業的主要財務信息：

	註冊地	業務性質	註冊資本	本集團持股比例	本集團表決權比例
合營企業					
Bestel Communications Ltd.	塞浦路斯共和國	信息技術業	塞浦路斯磅600,000元	50%	50%
聯營企業					
深圳市富德康電子有限公司	中國	機械電子設備批發業	人民幣6,000,000元	30%	30%
國民技術股份有限公司(註1)	中國	計算機及相關設備製造業	人民幣81,600,000元	26.67%	26.67%
KAZNURTEL Limited Liability Company	哈薩克斯坦	計算機及相關設備製造業	美元3,000,000元	49%	49%
無錫凱爾科技有限公司	中國	機械設備儀器	人民幣11,332,729元	30.88%	30.88%
深圳市中興新宇軟電路有限公司	中國	機械設備儀器	人民幣11,000,000元	22.73%	22.73%
深圳市微高半導體科技有限公司	中國	機械設備儀器	人民幣10,000,000元	40%	40%
深圳市德倉科技有限公司	中國	機械設備儀器	人民幣2,500,000元	30%	30%
深圳市聚飛光電有限公司(註2)	中國	機械設備儀器	人民幣44,000,000元	22.50%	22.50%
深圳思碼特電子有限公司	中國	機械設備儀器	港幣30,000,000元	30%	30%
深圳市鼎力網絡有限公司	中國	通訊相關設備製造業	人民幣10,000,000元	35%	35%
WANAAG Communications Limited	香港	通訊服務業	美元100,000元	45%	45%
中興能源有限責任公司	中國	能源業	人民幣1,290,000,000元	23.26%	23.26%
中興軟件技術(南昌)有限公司	中國	計算機應用服務業	人民幣15,000,000元	30%	30%
北京中鼎盛安科技有限公司	中國	計算機應用服務業	人民幣1,000,000元	49%	49%
南昌興飛科技有限公司	中國	通訊產業	人民幣15,000,000元	30%	30%
思卓中興(杭州)科技有限公司	中國	通訊設備銷售及研發	美元1,000,000元	49%	49%
深圳市鴻德電池有限公司	中國	通訊相關設備製造業	人民幣15,000,000元	20%	20%
上海泰捷通信技術有限公司	中國	通訊產業及相關	人民幣10,000,000元	40%	40%

註1：原深圳市中興集成電路設計有限責任公司變更為國民技術股份有限公司，註冊資本由人民幣74,000,000元增至人民幣81,600,000元，本集團持股比例及表決比例由29.4%變更為26.67%；

註2：深圳市聚飛光電有限公司註冊資本由人民幣20,000,000元增至人民幣44,000,000元。

會計報表附註

(根據中國企業會計準則編製)
(除特別說明，以人民幣千元表述)

六、合併財務報表主要項目註釋(除非特別說明，以下數據是本集團數)(續)

10. 長期股權投資(續)

本集團 — 2009年6月30日(續)

合營企業及聯營企業的主要財務信息:(續)

	2009年6月30日	2009年6月30日	2009年1-6月	2009年1-6月
	資產總額	負債總額	營業收入	淨利潤/ (虧損)
合營企業				
Bestel Communications Ltd.	4,606	96	—	—
聯營企業				
深圳市富德康電子有限公司	36,113	28,280	26,470	1,179
國民技術股份有限公司	235,177	94,641	158,887	35,628
KAZNURTEL Limited Liability Company	7,164	2,109	—	—
無錫凱爾科技有限公司	115,127	89,714	72,190	(2,987)
深圳市中興新宇軟電路有限公司	100,761	73,125	45,473	904
深圳市微高半導體科技有限公司	14,503	10,443	12,847	(812)
深圳市德倉科技有限公司	129,347	78,198	94,445	1,212
深圳市聚飛光電有限公司	148,762	57,997	79,888	23,561
深圳思碼特電子有限公司	49,008	4,630	63,506	(4,647)
深圳市鼎力網絡有限公司	7,041	248	315	(1,655)
WANAAG Communications Limited	1,408	2,120	—	—
中興能源有限責任公司	229,910	1,580	3,382	(19,014)
中興軟件技術(南昌)有限公司	65,427	84,183	3,603	(8,441)
北京中鼎盛安科技有限公司	228	486	—	(419)
南昌興飛科技有限公司	47,100	33,237	38,333	(697)
思卓中興(杭州)科技有限公司	6,446	—	—	(212)
深圳市鴻德電池有限公司	84,344	64,332	47,480	5,012
上海泰捷通信技術有限公司	9,795	4	—	(209)

本集團 — 2008年12月31日

(1) 合營企業

	佔其註冊 資本比例	初始 投資額	累計追加 /(減少) 投資額	權益調整					投資準備	期末餘額
				本期 損益變動	本期分回 現金紅利	累計 損益變動	投資準備			
							本期 增加額	累計 增加額		
1	2	3	4	5=1+2+3+4						
Bestel Communications Ltd.	50%	2,050	—	—	—	205	—	—	2,255	
		2,050	—	—	—	205	—	—	2,255	

會計報表附註

(根據中國企業會計準則編製)
(除特別說明，以人民幣千元表述)

六、合併財務報表主要項目註釋(除非特別說明，以下數據是本集團數)(續)

10. 長期股權投資(續)

本集團 — 2008年12月31日(續)

(2) 聯營企業

	佔其註冊 資本比例	初始 投資額	累計追加 /(減少) 投資額	權益調整					期末餘額
				本期 損益變動	本期分回 現金紅利	累計 損益變動	投資準備		
							本期 增加額	累計 增加額	
1	2	3	4	5=1+2+3+4					
深圳市富德康電子有限公司	30%	1,800	—	1,096	—	2,024	—	—	3,824
深圳市中興集成電路設計有限 責任公司	29.4%	30,000	(1,844)	9,658	—	(699)	—	—	27,457
KAZNURTEL Limited Liability Company	49%	1,012	—	—	—	1,465	—	—	2,477
無錫凱爾科技有限公司	30.88%	3,500	—	1,459	—	5,615	—	—	9,115
深圳市中興新宇軟電路有限公司	22.73%	2,500	—	782	(909)	3,574	—	—	6,074
深圳市微高半導體科技有限公司	40%	4,000	—	(625)	—	(2,051)	—	—	1,949
深圳市德倉科技有限公司	30%	1,000	—	2,209	—	14,428	—	—	15,428
深圳市聚飛光電有限公司	22.5%	4,500	—	7,844	(1,125)	10,813	—	—	15,313
中興軟件技術(南昌)有限公司	30%	4,500	—	(10)	—	(1,102)	—	—	3,398
深圳思碼特電子有限公司	30%	3,335	2,006	5,513	—	9,332	—	—	14,673
深圳市鼎力網絡有限公司	35%	3,500	—	96	—	(543)	—	—	2,957
WANAAG Communications Limited	45%	351	—	46	—	(212)	—	—	139
中興能源有限責任公司	23.26%	60,000	—	(4,497)	—	(4,497)	—	—	55,503
思卓中興(杭州)科技有限公司	49%	3,380	—	(88)	—	(88)	—	—	3,292
北京中鼎盛安科技有限公司	49%	490	—	(411)	—	(411)	—	—	79
南昌興飛科技有限公司	30%	4,500	—	—	—	—	—	—	4,500
		128,368	162	23,072	(2,034)	37,648	—	—	166,178

會計報表附註

(根據中國企業會計準則編製)
(除特別說明，以人民幣千元表述)

六、合併財務報表主要項目註釋(除非特別說明，以下數據是本集團數)(續)

10. 長期股權投資(續)

本集團 — 2008年12月31日(續)

合營企業及聯營企業的主要財務信息：

	註冊地	業務性質	註冊資本	本集團持股比例	本集團表決權比例
合營企業					
Bestel Communications Ltd	塞浦路斯共和國	信息技術業	塞浦路斯磅600,000元	50%	50%
聯營企業					
深圳市富德康電子有限公司	中國	機械電子設備批發業	人民幣6,000,000元	30%	30%
深圳市中興集成電路設計有限責任公司	中國	計算機及相關設備製造業	人民幣74,000,000元	29.4%	29.4%
KAZNURTEL Limited Liability Company	哈薩克斯坦	計算機及相關設備製造業	美元3,000,000元	49%	49%
無錫凱爾科技有限公司	中國	機械設備儀器	人民幣11,332,729元	30.88%	30.88%
深圳市中興新宇軟電路有限公司	中國	機械設備儀器	人民幣11,000,000元	22.73%	22.73%
深圳市微高半導體科技有限公司	中國	機械設備儀器	人民幣10,000,000元	40%	40%
深圳市德倉科技有限公司	中國	機械設備儀器	人民幣2,500,000元	30%	30%
深圳市聚飛光電有限公司	中國	機械設備儀器	人民幣20,000,000元	22.5%	22.5%
中興軟件技術(南昌)有限公司	中國	計算機應用服務業	人民幣15,000,000元	30%	30%
深圳思碼特電子有限公司	中國	機械設備儀器	港幣30,000,000元	30%	30%
深圳市鼎力網絡有限公司	中國	通信相關設備製造業	人民幣10,000,000元	35%	35%
WANAAG Communications Limited	香港	通信服務業	美元100,000元	45%	45%
中興能源有限責任公司	中國	能源業	人民幣1,290,000,000元	23.26%	23.26%
思卓中興(杭州)科技有限公司	中國	通訊設備銷售及研發	美元1,000,000元	49%	49%
北京中鼎盛安科技有限公司	中國	計算機應用服務業	人民幣1,000,000元	49%	49%
南昌興飛科技有限公司	中國	通訊產業	人民幣15,000,000元	30%	30%

會計報表附註

(根據中國企業會計準則編製)
(除特別說明，以人民幣千元表述)

六、合併財務報表主要項目註釋(除非特別說明，以下數據是本集團數)(續)

10. 長期股權投資(續)

本集團 — 2008年12月31日(續)

合營企業及聯營企業的主要財務信息：(續)

	2008年末	2008年末	2008年	2008年
	資產總額	負債總額	營業收入	淨利潤/ (虧損)
合營企業				
Bestel Communications Ltd	4,606	96	—	—
聯營企業				
深圳市富德康電子有限公司	45,016	32,269	57,491	6,746
深圳市中興集成電路設計有限責任公司	166,900	81,699	218,737	21,979
KAZNURTEL Limited Liability Company	7,164	2,109	—	—
無錫凱爾科技有限公司	97,603	68,695	239,657	4,724
深圳市中興新宇軟電路有限公司	98,937	72,206	97,777	6,351
深圳市微高半導體科技有限公司	16,579	11,706	62,227	(1,562)
深圳市德倉科技有限公司	100,426	48,989	186,970	6,441
深圳市聚飛光電有限公司	108,632	40,122	117,728	34,864
中興軟件技術(南昌)有限公司	68,467	78,782	37,118	(32)
深圳思碼特電子有限公司	59,865	10,839	220,871	18,267
深圳市鼎力網絡有限公司	8,765	318	4,224	274
WANAAG Communications Limited	1,475	2,308	890	103
中興能源有限責任公司	242,246	3,587	—	(19,331)
北京中鼎盛安科技有限公司	311	151	—	(839)
南昌興飛科技有限公司	4,500	—	—	—
思卓中興(杭州)科技有限公司	6,921	270	—	(180)

本公司

		2009年6月30日	2008年12月31日
成本法			
子公司	(1)	1,892,572	1,768,698
權益法			
聯營企業	(2)	99,045	92,127
減：長期股權投資準備	(3)	(113,065)	(113,065)
		1,878,552	1,747,760

會計報表附註

(根據中國企業會計準則編製)
(除特別說明，以人民幣千元表述)

六、合併財務報表主要項目註釋(除非特別說明，以下數據是本集團數)(續)

10. 長期股權投資(續)

本公司 — 2009年6月30日

(1) 子公司

	初始金額	期初數	本期增加	本期減少	期末數
深圳市中興康訊電子有限公司	45,000	45,000	—	—	45,000
ZTE (USA) Inc.	5,381	5,381	—	—	5,381
無錫市中興光電子技術有限公司	3,920	3,920	—	—	3,920
中興通訊(香港)有限公司	53,200	449,364	—	—	449,364
安徽皖通郵電股份有限公司	15,698	15,698	—	—	15,698
Telrise (Cayman) Telecom Ltd.	15,770	21,165	—	—	21,165
深圳市國鑫電子發展有限公司	29,700	29,700	—	—	29,700
Congo-Chine Telecom S.A.R.L	55,800	55,800	—	—	55,800
揚州中興移動通訊設備有限公司	3,900	3,900	—	—	3,900
深圳市中興移動通信有限公司	45,799	45,799	—	—	45,799
南京中興軟創股份有限公司	24,282	23,982	—	—	23,982
ZTE (UK) Ltd.	4,533	5,286	—	—	5,286
ZTE Do Brasil LTDA	10,058	18,573	—	—	18,573
深圳市中興軟件有限責任公司	38,609	36,500	—	—	36,500
深圳中興集訊通信有限公司	41,250	41,261	—	—	41,261
ZTE Wistron Telecom AB	2,445	3,137	—	—	3,137
ZTE-Communication Technologies, Ltd.	4,188	4,188	—	—	4,188
ZTE Corporation Mexico S. DE					
R. L DE C.V.	41	41	—	—	41
深圳市長飛投資有限公司	15,300	15,300	—	126	15,174
Zhongxing Telecom Pakistan					
(Private) Ltd.	2,971	2,971	—	—	2,971
廣東新支點技術服務有限公司	13,500	13,500	—	—	13,500
深圳市中興通訊技術服務有限責任公司	45,000	45,000	—	—	45,000
上海中興通訊技術有限責任公司	5,100	5,100	—	—	5,100
ZTE Holdings (Thailand) Co., Ltd.	10	10	—	—	10
ZTE (Thailand) Co., Ltd.	2,044	5,040	—	—	5,040
深圳市中興特種設備有限責任公司	540	540	—	—	540
ZTE Telecom India Private Ltd.	1,654	196,826	—	—	196,826
ZTE Romania S.R.L.	827	827	—	—	827
ZTE (Malaysia) Corporation SDN.BHD.	496	496	—	—	496
ZiMax (Cayman) Holding Ltd.	45,485	45,485	—	—	45,485
西安中興精誠通訊有限公司	11,396	11,396	—	—	11,396
Closed Joint Stock Company TK Mobile	4,258	4,258	—	—	4,258
PT. ZTE Indonesia	1,654	1,654	—	—	1,654
深圳中興力維技術有限公司	6,000	6,000	—	—	6,000
深圳市中聯成電子發展有限公司	600	600	—	—	600
深圳市興意達通訊技術有限公司	5,000	5,000	—	—	5,000
西安中興新軟件有限責任公司	600,000	600,000	—	—	600,000
深圳中興網信科技有限責任公司	24,000	—	24,000	—	24,000
中興通訊(杭州)有限責任公司	100,000	—	100,000	—	100,000
		1,768,698	124,000	126	1,892,572

會計報表附註

(根據中國企業會計準則編製)
(除特別說明，以人民幣千元表述)

六、合併財務報表主要項目註釋(除非特別說明，以下數據是本集團數)(續)

10. 長期股權投資(續)

本公司 — 2009年6月30日(續)

(2) 聯營企業

	佔其 註冊 資本比例	權益調整							期末 餘額
		初始 投資額	累計追加 ／減少	本期			投資準備		
				本期 損益變動	分回 現金紅利	累計 損益變動	本期 增加額	累計 增加額	
1	2	3	4	5=1+2+3+4					
KAZNURTEL Limited Liability Company	49.00%	1,012	—	—	—	1,465	—	—	2,477
中興軟件技術(南昌)有限公司	30.00%	4,500	—	(2,532)	—	(3,634)	—	—	866
國民技術股份有限公司	26.67%	30,000	(1,844)	14,011	—	13,312	—	—	41,468
中興能源有限責任公司	23.26%	60,000	—	(4,423)	—	(8,919)	—	—	51,081
思卓中興(杭州)科技 有限公司	49.00%	3,380	(35)	(104)	—	(192)	—	—	3,153
		98,892	(1,879)	6,952	—	2,032	—	—	99,045

(3) 長期股權投資準備

	期初及期末數
ZTE (USA) Inc.	5,381
Telrise (Cayman) Telecom Ltd.	12,970
深圳市國鑫電子發展有限公司	23,767
揚州中興移動通訊設備有限公司	3,900
深圳市中興移動通信有限公司	17,657
ZTE (UK) Ltd.	4,533
ZTE Do Brasil LTDA	10,059
深圳中興集訊通信有限公司	4,591
ZTE Wistron Telecom AB	2,030
ZTE Corporation Mexico S. DE R. L DE C.V.	41
Zhongxing Telecom Pakistan (Private) Ltd.	2,971
深圳市中興通訊技術服務有限責任公司	9,656
ZTE Holdings (Thailand) Co., Ltd.	10
ZTE (Thailand) Co., Ltd.	205
ZTE Telecom India Private Ltd.	1,654
ZTE Romania S.R.L.	827
ZTE (Malaysia) Corporation SDN.BHD.	496
ZiMax (Cayman) Holding Ltd.	12,317
	113,065

會計報表附註

(根據中國企業會計準則編製)
(除特別說明，以人民幣千元表述)

六、合併財務報表主要項目註釋(除非特別說明，以下數據是本集團數)(續)

10. 長期股權投資(續)

本公司 — 2008年12月31日

(1) 子公司

	初始金額	年初數	本年增加	本年減少	年末數
深圳市中興康訊電子有限公司	45,000	45,000	—	—	45,000
ZTE (USA) Inc.	5,381	5,381	—	—	5,381
無錫市中興光電子技術有限公司	3,920	3,920	—	—	3,920
中興通訊(香港)有限公司	53,200	53,200	396,164	—	449,364
安徽皖通郵電股份有限公司	15,698	15,698	—	—	15,698
Telrise (Cayman) Telecom Ltd.	15,770	21,165	—	—	21,165
深圳市國鑫電子發展有限公司	29,700	29,700	—	—	29,700
Congo-Chine Telecom S.A.R.L	55,800	55,800	—	—	55,800
揚州中興移動通訊設備有限公司	3,900	3,900	—	—	3,900
深圳市中興移動通信有限公司	45,799	45,799	—	—	45,799
南京中興軟創股份有限公司	24,282	23,982	—	—	23,982
ZTE (UK) Ltd.	4,533	5,286	—	—	5,286
ZTE Do Brasil LTDA	10,058	18,573	—	—	18,573
深圳市中興軟件有限責任公司	38,609	36,500	—	—	36,500
深圳中興集訊通信有限公司	41,250	41,250	11	—	41,261
ZTE Wistron Telecom AB	2,445	3,137	—	—	3,137
ZTE-Communication Technologies, Ltd.	4,188	4,188	—	—	4,188
ZTE Corporation Mexico S. DE R. L DE C.V.	41	41	—	—	41
深圳市長飛投資有限公司	15,300	15,300	—	—	15,300
Zhongxing Telecom Pakistan (Private) Ltd.	2,971	2,971	—	—	2,971
廣東新支點技術服務有限公司	13,500	13,500	—	—	13,500
深圳市中興通訊技術服務有限責任公司	45,000	45,000	—	—	45,000
上海中興通訊技術有限責任公司	5,100	5,100	—	—	5,100
ZTE Holdings (Thailand) Co., Ltd.	10	10	—	—	10
ZTE (Thailand) Co., Ltd.	2,044	5,040	—	—	5,040
深圳市中興特種設備有限責任公司	540	540	—	—	540
ZTE Telecom India Private Ltd.	1,654	1,654	195,172	—	196,826
ZTE Romania S.R.L.	827	827	—	—	827
ZTE (Malaysia) Corporation SDN.BHD.	496	496	—	—	496
ZiMax (Cayman) Holding Ltd.	45,485	45,485	—	—	45,485
西安中興精誠通訊有限公司	11,396	11,396	—	—	11,396
Closed Joint Stock Company TK Mobile	4,258	4,258	—	—	4,258
PT. ZTE Indonesia	1,654	1,654	—	—	1,654
深圳中興力維技術有限公司	6,000	6,000	—	—	6,000
深圳市中聯成電子發展有限公司	600	600	—	—	600
深圳市興意達通訊技術有限公司	5,000	5,000	—	—	5,000
西安中興新軟件有限責任公司	600,000	—	600,000	—	600,000
		577,351	1,191,347	—	1,768,698

會計報表附註

(根據中國企業會計準則編製)
(除特別說明，以人民幣千元表述)

六、合併財務報表主要項目註釋(除非特別說明，以下數據是本集團數)(續)

10. 長期股權投資(續)

本公司 — 2008年12月31日(續)

(2) 聯營企業

	佔其 注資 本比例	初始 投資額 1	累計追加 /(減少) 投資額 2	權益調整			投資準備		年未餘額 5=1+2+3+4
				本年 損益變動	本年分回 現金紅利	累計 損益變動 3	本年 增加額	累計 增加額 4	
深圳市中興集成電路設計 有限責任公司	29.4%	30,000	(1,844)	9,658	—	(699)	—	—	27,457
KAZNURTEL Limited Liability Company	49%	1,012	—	—	—	1,465	—	—	2,477
中興軟件技術(南昌) 有限公司	30%	4,500	—	(10)	—	(1,102)	—	—	3,398
中興能源有限責任公司	23.26%	60,000	—	(4,497)	—	(4,497)	—	—	55,503
思卓中興(杭州)科技 有限公司	49%	3,380	—	(88)	—	(88)	—	—	3,292
		98,892	(1,844)	5,063	—	(4,921)	—	—	92,127

(3) 長期股權投資準備

	年初及年末數
ZTE (USA) Inc.	5,381
Telrise (Cayman) Telecom Ltd.	12,970
深圳市國鑫電子發展有限公司	23,767
揚州中興移動通訊設備有限公司	3,900
深圳市中興移動通信有限公司	17,657
ZTE(UK) Ltd.	4,533
ZTE Do Brasil LTDA	10,059
深圳中興集訊通信有限公司	4,591
ZTE Wistron Telecom AB	2,030
ZTE Corporation Mexico S. DE R. L DE C.V.	41
Zhongxing Telecom Pakistan (Private) Ltd.	2,971
深圳市中興通訊技術服務有限責任公司	9,656
ZTE Holdings (Thailand) Co., Ltd.	10
ZTE (Thailand) Co., Ltd.	205
ZTE Telecom India Private Ltd.	1,654
ZTE Romania S.R.L.	827
ZTE (Malaysia) Corporation SDN.BHD.	496
ZiMax (Cayman) Holding Ltd.	12,317
	113,065

會計報表附註

(根據中國企業會計準則編製)
(除特別說明，以人民幣千元表述)

六、合併財務報表主要項目註釋(除非特別說明，以下數據是本集團數)(續)

11. 固定資產

	房屋及 建築物	電子設備	機器設備	運輸工具	其他設備	合計
原價：						
期初數	2,066,589	2,142,344	1,963,786	281,730	34,340	6,488,789
購置	1,280	375,227	103,488	15,235	4,100	499,330
在建工程轉入	—	4,530	102,673	—	—	107,203
出售及報廢	—	(57,760)	(36,970)	(8,903)	(1,151)	(104,784)
匯兌調整	(112)	443	(1,606)	137	820	(318)
期末數	2,067,757	2,464,784	2,131,371	288,199	38,109	6,990,220
累計折舊：						
期初數	312,506	1,043,119	820,718	102,951	19,417	2,298,711
計提	30,683	157,106	148,465	9,781	5,115	351,150
轉銷	—	(53,844)	(22,099)	(6,568)	(633)	(83,144)
匯兌調整	(13)	272	(942)	44	501	(138)
期末數	343,176	1,146,653	946,142	106,208	24,400	2,566,579
減值準備：						
期初及期末數	7,708	77,819	1,475	—	—	87,002
賬面價值：						
期末數	1,716,873	1,240,312	1,183,754	181,991	13,709	4,336,639
期初數	1,746,375	1,021,406	1,141,593	178,779	14,923	4,103,076

12. 在建工程

工程名稱	預算	期初數	本期增加	本期轉入 固定資產	期末數	資金來源	工程投入 佔預算比例
留仙洞工業園一期	1,000,000	151,726	132,291	—	284,017	自有資金	86.30%
研發中心和培訓樓	無	139,974	24,683	—	164,657	自有資金	
西安科技園二期	無	22,450	3,435	—	25,885	自有資金	
設備安裝工程	無	446,142	9,892	(95,810)	360,224	自有資金	
其他	無	56,794	15,222	(11,393)	60,623	自有資金	
		817,086	185,523	(107,203)	895,406		

會計報表附註

(根據中國企業會計準則編製)
(除特別說明，以人民幣千元表述)

六、合併財務報表主要項目註釋(除非特別說明，以下數據是本集團數)(續)

13. 無形資產

	軟件	專有技術	土地 使用權	特許 經營權	合計
原價：					
期初數	337,632	5,032	480,273	94,530	917,467
本期增加	9,993	—	510	—	10,503
本期減少	(1,378)	—	(102)	(15)	(1,495)
期末數	346,247	5,032	480,681	94,515	926,475
累計攤銷：					
期初數	249,754	1,454	1,821	48,398	301,427
計提	27,818	358	27,741	1,608	57,525
轉銷	(1,319)	—	—	(10)	(1,329)
期末數	276,253	1,812	29,562	49,996	357,623
減值準備：					
期初及期末數	12,884	—	6,322	7,750	26,956
賬面價值：					
期末數	57,110	3,220	444,797	36,769	541,896
期初數	74,994	3,578	472,130	38,382	589,084

14. 開發支出

	2009年6月30日	2008年12月31日
系統產品	527,286	379,774
手機產品	148,143	96,246
	675,429	476,020

本期內部研究開發支出金額：

	2009年1-6月	2008年1-6月
計入當期損益	2,606,448	1,647,898
資本化為開發支出	242,762	126,225

會計報表附註

(根據中國企業會計準則編製)
(除特別說明，以人民幣千元表述)

六、合併財務報表主要項目註釋(除非特別說明，以下數據是本集團數)(續)

15. 遞延所得稅資產

	集團內 未實現		可抵扣 虧損	待抵扣 海外稅	存貨 跌價準備	其他	合計
	利潤	保養準備					
期初數	42,348	25,557	84,958	169,406	72,835	5,161	400,265
計入損益	(18,739)	1,075	—	23,111	8,724	(2,149)	12,022
期末數	23,609	26,632	84,958	192,517	81,559	3,012	412,287

16. 資產減值準備

	期初數	本期計提	本期轉回	本期轉銷	期末數
壞賬準備	1,702,254	377,187	(36,033)	(118,169)	1,925,239
存貨跌價準備	470,164	114,748	(9,973)	—	574,939
固定資產減值準備	87,002	—	—	—	87,002
無形資產減值準備	26,956	—	—	—	26,956
	2,286,376	491,935	(46,006)	(118,169)	2,614,136

本期轉回存貨跌價準備的原因是存貨實現銷售。

本期轉銷壞賬準備的原因是本期部份應收賬款已確認實質發生壞賬，並將該部份應收賬款計提的壞賬準備同時予以核銷。

17. 短期借款

		2009年6月30日		2008年12月31日	
		原幣	折合 人民幣	原幣	折合 人民幣
信用借款	人民幣	1,678,000	1,678,000	343,000	343,000
	美元	327,000	2,234,031	384,546	2,628,218
	印度盧比	656,000	92,982	—	—
擔保借款	人民幣	20,000	20,000	—	— 註1
	人民幣	5,000	5,000	—	— 註2
質押借款	人民幣	1,110,000	1,110,000	—	— 註3
	美元	—	—	127,117	868,794
其他		44,500	44,500		42,467
			5,184,513		3,882,479

上述借款的利率為2-12.9%。

會計報表附註

(根據中國企業會計準則編製)
(除特別說明，以人民幣千元表述)

六、合併財務報表主要項目註釋(除非特別說明，以下數據是本集團數)(續)

17. 短期借款(續)

註1：擔保人為深圳市康銓機電有限公司。

註2：擔保人為南京中興軟創股份有限公司。

註3：以深圳市中興康訊電子有限公司應收本公司的票據人民幣7億元、深圳市中興軟件有限責任公司應收本公司的票據人民幣4億元及深圳市立德通訊器材有限公司對深圳市中興康訊電子有限公司的應收賬款人民幣1,000萬元作為質押。

18. 其他非流動負債

	2009年6月30日	2008年12月31日
長期財務擔保合同	3,689	3,689
退休福利撥備	36,063	36,063
	39,752	39,752

本集團於2006年向客戶提供了以最大賠償金額為人民幣5,000萬元的財務擔保，此擔保將於2018年9月到期。此財務擔保合同是作為金融負債核算，初始計量按其公允價值人民幣3,689千元確認。

19. 應付票據

	2009年6月30日	2008年12月31日
銀行承兌匯票	5,462,933	3,704,089
商業承兌匯票	4,057,020	2,613,970
	9,519,953	6,318,059

於2009年6月30日，本賬戶餘額中包括應付給持本公司5%或以上表決權股份的股東單位的款項人民幣146,884千元(2008年12月31日：無)，其明細情況在附註八、關聯方關係及其交易中披露。

20. 應付賬款

應付賬款不計息，並通常在6個月內清償。

於2009年6月30日，本賬戶餘額中包括應付給持本公司5%或以上表決權股份的股東單位的款項人民幣7,173千元(2008年12月31日：人民幣129,468千元)，其明細情況在附註八、關聯方關係及其交易中披露。

21. 預收款項

於2009年6月30日，本賬戶餘額中並無預收持本公司5%或以上表決權股份的股東單位的款項(2008年12月31日：無)。

會計報表附註

(根據中國企業會計準則編製)
(除特別說明，以人民幣千元表述)

六、合併財務報表主要項目註釋(除非特別說明，以下數據是本集團數)(續)

22. 應付職工薪酬

	期初數	本期增加	本期支付	期末數
工資、獎金、津貼和補貼	1,091,334	3,707,204	(3,844,291)	954,247
職工福利費	12,683	165,547	(170,896)	7,334
社會保險費	12,173	141,152	(138,897)	14,428
其中：工資醫療保險費	1,216	103,004	(101,938)	2,282
基本養老保險費	10,507	32,908	(31,719)	11,696
失業保險費	254	1,831	(1,831)	254
工傷保險費	100	1,414	(1,414)	100
生育保險費	96	1,995	(1,995)	96
住房公積金	1,360	40,736	(41,154)	942
工會經費和職工教育經費	325,467	109,016	(48,082)	386,401
	1,443,017	4,163,655	(4,243,320)	1,363,352

23. 應交稅費

	2009年6月30日	2008年12月31日
增值稅	(1,233,359)	(1,362,909)
營業稅	64,095	12,063
城市建設維護稅	2,561	2,809
企業所得稅	781,344	559,953
其中：國內	234,484	148,843
國外	546,860	411,110
教育費附加	6,037	7,154
個人所得稅	55,154	27,311
其他	(108,485)	(11,421)
	(432,653)	(765,040)

24. 應付股利

	2009年6月30日	2008年12月31日
持有限售條件股份股東股利	75	10
持無限售條件股份股東股利	36,340	22,740
	36,415	22,750

結存原因是由於本公司附屬子公司未向少數股東支付股利所致。

會計報表附註

(根據中國企業會計準則編製)
(除特別說明，以人民幣千元表述)

六、合併財務報表主要項目註釋(除非特別說明，以下數據是本集團數)(續)

25. 預計負債

	期初數	本期增加	本期減少	期末數
預計罰款支出	33,524	—	(770)	32,754
手機退貨準備	44,792	27,475	(26,498)	45,769
產品保養準備	92,066	116,273	(109,317)	99,022
	170,382	143,748	(136,585)	177,545

26. 其他應付款

	2009年6月30日	2008年12月31日
員工股權激勵款	562,729	529,273
預提費用	373,960	347,558
應付外部單位款	428,130	409,935
押金	43,850	67,965
其他	146,736	198,280
合計數	1,555,405	1,553,011

於2009年6月30日，本賬戶餘額中包括應付給持本公司5%或以上表決權股份的股東單位的款項人民幣308千元(2008年12月31日：人民幣308千元)，其明細情況在附註八、關聯方關係及其交易中披露。

27. 一年內到期的非流動負債

	2009年6月30日	2008年12月31日
長期借款	1,576,624	1,782,006

會計報表附註

(根據中國企業會計準則編製)
(除特別說明，以人民幣千元表述)

六、合併財務報表主要項目註釋(除非特別說明，以下數據是本集團數)(續)

28. 長期借款

借款條件	貸款單位	幣種	2009年6月30日		2008年12月31日		到期日
			原幣	折合人民幣	原幣	折合人民幣	
信用借款	中國銀行	USD	140,000	956,466	50,000	341,730	2009年-2012年
	中信銀行	USD	20,000	136,638	20,000	136,692	2010年
	招商銀行	USD	70,000	478,233	—	—	2011年
	進出口銀行	RMB	1,830,000	1,830,000	800,000	800,000	2010年-2011年
	交通銀行	RMB	61,000	61,000	—	—	2011年
	其他		—	—		6,418	
抵押借款	國家開發銀行	USD	53,820	367,693	55,200	377,270	2009年 註1
	國家開發銀行	USD	105,000	717,350	105,000	717,633	2009年-2010年 註2
	其他	INR	3,343	474	—	—	2010年
擔保借款	進出口銀行	RMB	288,143	288,143	694,810	694,810	2010年-2012年 註3
	其他	HKD	70	62	—	—	
減：一年內到期長期借款				(1,576,624)		(1,782,006)	
				3,259,435		1,292,547	

上述借款的利率為0-5.75%。

註1：以TK mobile網絡資產和運營牌照作抵押。

註2：該借款以本公司持有Congo-Chine Telecom S.A.R.L.(剛中電信) 51%的股權為擔保，少數股東剛果(金)國有企業部以其持有的剛中電信25%的股份為剛中電信提供反擔保，同時以該貸款協議項下貸款購買的固定資產作為抵押。

註3：剛果(金)政府為擔保人。

29. 應付債券

期初餘額	3,514,652
利息費用	74,811
支付利息	(32,000)
期末餘額	3,557,463

本公司於2008年1月30日發行可分離交易的可轉換公司債券4,000萬張，每張面額為人民幣100元，總金額計人民幣40億。該債券和權證在深圳證券交易所掛牌。本次發行的可分離交易的可轉換公司債券由國家開發銀行提供擔保，期限為自發行日起5年內全部清償。每張債券的認購者無償獲得本公司派發的1.63份認股權證，即認股權證總量為6,520萬份。認股權證存續期限為自認股權證上市之日起24個月，每兩份權證可認購A股一股，初始行權價格為人民幣78.13元。由於公司於2008年7月10日及2009年6月5日發放了股票紅利，因此認股權證的行權價格相應調整為42.394元，行權比例調整為1：0.922。

會計報表附註

(根據中國企業會計準則編製)
(除特別說明，以人民幣千元表述)

六、合併財務報表主要項目註釋(除非特別說明，以下數據是本集團數)(續)

29. 應付債券(續)

該可分離交易的可轉換公司債券票面年利率為0.8%，並於每年的1月30日支付債券利息。該債券發行時，無認股權證之類似債券的市場利率高於該債券之利息。

可分離交易的可轉換公司債券負債成分的公允價值乃根據發行日無認股權證之類似債券的市場利率評估。

可分離交易的可轉換公司債券的負債成分於發行日的賬面淨值列示如下：

可分離交易的可轉換公司債券的票面價值	4,000,000
權益成分	(580,210)
直接交易成本	(38,556)
於發行日的負債成本	3,381,234

30. 遞延所得稅負債

	研發資本化	合計
期初數	(5,019)	(5,019)
計入損益	3,558	3,558
期末數	(1,461)	(1,461)

31. 專項應付款

	期初及期末數
航天局撥款	80,000

2001年，航天科工集團代表國家向本公司撥付專項研發款8,000萬元，研發撥款協議中說明，本公司在研發款項使用驗收後不需要償還，航天科工集團等額享有國家出資人代表的權益。2002年該筆研發撥款已經使用完畢並經航天科工集團驗收，但由於本公司是一家上市公司，在國家現有法規要求下不能定向對航天科工集團增發股份，使得航天科工集團一直不能實現國家出資人代表權益，航天科工集團未提出撤回撥款的要求。

會計報表附註

(根據中國企業會計準則編製)
(除特別說明，以人民幣千元表述)

六、合併財務報表主要項目註釋(除非特別說明，以下數據是本集團數)(續)

32. 股本

本公司註冊及實收股本計人民幣1,746,329千元，每股面值人民幣1元，股份種類及其結構如下：

	期初數		本期增／ (減)股數	期末數	
	股份	比例		股份	比例
一、有限售條件股份					
1、國有法人持股	—	—	—	—	—
2、其他內資持股境內 自然人持股	1,693	0.13%	414	2,107	0.12%
3、外資持股境外法人持股	—	—	—	—	—
有限售條件股份合計	1,693	0.13%	414	2,107	0.12%
二、無限售條件股份					
1、人民幣普通股	1,117,426	83.18%	335,321	1,452,747	83.19%
2、境外上市的外資股	224,211	16.69%	67,264	291,475	16.69%
無限售條件股份合計	1,341,637	99.87%	402,585	1,744,222	99.88%
三、股份總數	1,343,330	100.00%	402,999	1,746,329	100.00%

本期股本增加系本公司實施了增資配股方案，本次增資尚未驗資。

33. 資本公積

	期初數	本期增加	本期減少	期末數
股本溢價	5,078,849	—	(402,999)	4,675,850
可轉換債券權益成分	580,210	—	—	580,210
權益法下被投資單位除淨損益外的 股東權益變動及其他資本公積	39,414	—	(7)	39,407
股份支付	599,699	177,887	—	777,586
	6,298,172	177,887	(403,006)	6,073,053

會計報表附註

(根據中國企業會計準則編製)
(除特別說明，以人民幣千元表述)

六、合併財務報表主要項目註釋(除非特別說明，以下數據是本集團數)(續)

34. 盈餘公積

	期初數	本期增加	本期減少	期末數
2009年6月30日	1,431,820	128	(121)	1,431,827

本公司在提取法定盈餘公積金後，可提取任意盈餘公積金。經批准，任意盈餘公積金可用於彌補以前年度虧損或增加股本。

35. 未分配利潤

	2009年6月30日	2008年12月31日
期初未分配利潤	5,021,369	4,071,111
淨利潤	783,367	1,660,199
減：提取法定盈餘公積	(128)	(67,062)
應付現金股利	—	(239,880)
擬派期末股利	—	(402,999)
期末未分配利潤	5,804,608	5,021,369

36. 少數股東權益

本集團重要子公司少數股東權益如下：

	2009年6月30日	2008年12月31日
安徽皖通郵電股份有限公司	33,002	34,207
深圳市中興康訊電子有限公司	273,255	262,857
深圳市長飛投資有限公司	231,310	235,971
南京中興軟創股份有限公司	112,284	106,911
Congo-Chine Telecom S.A.R.L	56,782	74,089
無錫市中興光電子技術有限公司	40,977	39,080
合計	747,610	753,115

會計報表附註

(根據中國企業會計準則編製)
(除特別說明，以人民幣千元表述)

六、合併財務報表主要項目註釋(除非特別說明，以下數據是本集團數)(續)

37. 營業收入及成本

本集團

	2009年1-6月	2008年1-6月
主營業務收入	27,611,425	19,633,969
其他業務收入	96,221	95,015
	27,707,646	19,728,984

	2009年1-6月	2008年1-6月
主營業務成本	18,755,118	13,030,468
其他業務成本	69,231	71,745
	18,824,349	13,102,213

本集團於2009年上半年度向前五大客戶銷售的收入總額為人民幣14,881,466千元(2008年上半年度：人民幣5,032,336千元)，佔銷售收入的53.71%(2008年上半年度：25.51%)。

本公司

	2009年1-6月	2008年1-6月
主營業務收入	25,848,352	17,259,601
其他業務收入	29,320	29,306
	25,877,672	17,288,907

	2009年1-6月	2008年1-6月
主營業務成本	21,043,546	14,792,264
其他業務成本	5,707	2,757
	21,049,253	14,795,021

本公司於2009年上半年度向前五大客戶銷售的收入總額為人民幣14,639,489千元(2008年上半年度：人民幣4,645,405千元)，佔銷售收入的56.57%(2008年上半年度：26.87%)。

主營業務收入是指通訊系統建設工程收入、產品銷售收入及勞務收入。本集團的分行業資料已於附註七、分部報告中列示。

會計報表附註

(根據中國企業會計準則編製)
(除特別說明，以人民幣千元表述)

六、合併財務報表主要項目註釋(除非特別說明，以下數據是本集團數)(續)

38. 營業稅金及附加

	2009年1-6月	2008年1-6月
營業稅	267,473	89,953
城市建設維護稅	9,039	8,017
教育費附加	12,533	12,836
其他	11,000	38,310
	300,045	149,116

營業稅費的計繳標準參見附註四、稅項。

39. 財務費用

	2009年1-6月	2008年1-6月
利息支出	392,152	321,591
減：利息收入	(48,998)	(53,806)
匯兌損失／(收益)	(128,965)	76,438
現金折扣及貼息	70,451	36,688
銀行手續費	82,712	20,967
	367,352	401,878

40. 資產減值損失

	2009年1-6月	2008年1-6月
壞賬損失	341,154	168,191
存貨跌價損失	104,775	31,267
合計	445,929	199,458

41. 公允價值變動損益

	2009年1-6月	2008年1-6月
衍生金融工具	12,648	(69,633)

會計報表附註

(根據中國企業會計準則編製)
(除特別說明，以人民幣千元表述)

六、合併財務報表主要項目註釋(除非特別說明，以下數據是本集團數)(續)

42. 投資收益

本集團

	2009年1-6月	2008年1-6月
按權益法核算的長期股權投資收益	10,460	9,874
交易性金融資產投資收益	(10,210)	29,914
處置權益投資的收益	—	10,423
收到股利	2,100	1,495
合計	2,350	51,706

本公司

	2009年1-6月	2008年1-6月
按成本法核算的長期股權投資收益	53,841	1,174,944
按權益法核算的長期股權投資收益	6,952	4,252
交易性金融資產投資收益	(10,210)	45,157
合計	50,583	1,224,353

於資產負債表日，本集團及本公司的投資收益的匯回均無重大限制。

43. 營業外收入／營業外支出

營業外收入

	2009年1-6月	2008年1-6月
軟件產品增值稅退稅 ^{註1}	511,557	346,839
政府補助	41,911	31,725
財政補助	47,226	35,414
其他	19,459	21,566
合計	620,153	435,544

註1：軟件產品增值稅退稅系本集團之子公司根據國務院《鼓勵軟件企業和集成電路產業發展的若干政策》的有關精神及深圳市國家稅收管理機構批復的而收到的軟件產品銷售增值稅實際稅率超過3%部份即徵即退的增值稅款。

會計報表附註

(根據中國企業會計準則編製)
(除特別說明，以人民幣千元表述)

六、合併財務報表主要項目註釋(除非特別說明，以下數據是本集團數)(續)

43. 營業外收入／營業外支出(續)

營業外支出

	2009年1-6月	2008年1-6月
賠款支出	24,341	19,532
其他	18,271	10,292
合計	42,612	29,824

44. 所得稅費用

	2009年1-6月	2008年1-6月
當期所得稅費用	358,037	276,870
遞延所得稅費用	(15,580)	(77,654)
	342,457	199,216

所得稅費用與利潤總額的關係列示如下：

	2009年1-6月	2008年1-6月
利潤總額	1,211,196	868,642
按法定稅率計算的稅項(註1)	302,799	217,160
某些子公司適用不同稅率的影響	(121,120)	(86,865)
歸屬於合營企業和聯營企業的損益	(1,042)	219
無須納稅的收入	(88,858)	(154,031)
不可抵扣的稅項費用	279,276	105,562
利用以前期間的稅務虧損	(40,176)	(3,635)
未確認的稅務虧損	11,578	120,806
按本集團實際稅率計算的稅項費用	342,457	199,216

註1：本集團所得稅按在中國境內取得的估計應納稅所得額及適用稅率計提。源於其他地區應納稅所得額的稅項根據本集團經營所在國家／所受管轄區域的現行法律、解釋公告和慣例，按照適用稅率計算。

45. 每股收益

基本每股收益按照歸屬於本公司普通股股東的當期淨利潤，除以發行在外普通股的加權平均數計算。

稀釋每股收益的分子以歸屬於本公司普通股股東的當期淨利潤，調整下述因素後確定：(1)當期已確認為費用的稀釋性潛在普通股的利息；(2)稀釋性潛在普通股轉換時將產生的收益或費用；以及(3)上述調整相關的所得稅影響。

會計報表附註

(根據中國企業會計準則編製)
(除特別說明，以人民幣千元表述)

六、合併財務報表主要項目註釋(除非特別說明，以下數據是本集團數)(續)

45. 每股收益(續)

稀釋每股收益的分母等於下列兩項之和：(1)基本每股收益中母公司已發行普通股的加權平均數；及(2)假定稀釋性潛在普通股轉換為普通股而增加的普通股的加權平均數。

在計算稀釋性潛在普通股轉換為已發行普通股而增加的普通股股數的加權平均數時，以前期間發行的稀釋性潛在普通股，假設在當期期初轉換；當期發行的稀釋性潛在普通股，假設在發行日轉換。

基本每股收益與稀釋每股收益的具體計算如下：

	2009年1-6月	2008年1-6月 (已重述)
收益		
歸屬於本公司普通股股東的當期淨利潤	783,367	557,386
股份		
本公司發行在外普通股的加權平均數(註1)	1,746,329	1,746,329
稀釋效應 — 普通股的加權平均數：		
股權激勵計劃限制性股票	46,754	46,754
調整後本公司發行在外普通股的加權平均數	1,793,083	1,793,083

註1：於2009年6月，本公司公積金轉增股本402,999,092股，轉增後的發行在外普通股股數為1,746,329,402股。因此，以調整後的股數為基礎計算各列報期間的每股收益。

46. 支付或收到的其他與經營活動有關的現金

其中，大額的現金流量列示如下：

	2009年1-6月	2008年1-6月
收到的其他與經營活動有關的現金：		
政府補助	89,137	67,139
支付的其他與經營活動有關的現金：		
銷售費用	1,896,073	1,707,621
管理費用和研發費用	949,617	582,219

會計報表附註

(根據中國企業會計準則編製)
(除特別說明，以人民幣千元表述)

六、合併財務報表主要項目註釋(除非特別說明，以下數據是本集團數)(續)

47. 經營活動現金流量

	2009年1-6月	2008年1-6月
將淨利潤調節為經營活動的現金流量		
淨利潤	868,739	669,426
加：資產減值損失	445,929	199,458
固定資產折舊	351,150	255,220
無形資產及開發支出攤銷	100,878	40,062
長期遞延資產攤銷	4,415	3,322
處置固定資產、無形資產和其他長期資產的損失	6,598	3,459
公允價值變動損失／(收益)	(12,648)	69,633
財務費用	263,187	398,029
投資收益	(2,350)	(51,706)
遞延所得稅資產的減少／(增加)	(12,022)	33,723
遞延所得稅負債的減少	(3,558)	—
存貨的增加	(2,520,744)	(69,698)
經營性應收項目的增加	(7,570,519)	(4,380,275)
經營性應付項目的增加／(減少)	6,943,017	(518,215)
股權激勵成本	177,887	148,834
所有權受到限制的貨幣資金的減少／(增加)	(215,162)	47,523
經營活動產生的現金流量淨額	(1,175,203)	(3,151,205)

48. 現金和現金等價物

	2009年1-6月	2008年1-6月
現金		
其中：庫存現金	34,777	16,698
可隨時用於支付的銀行存款	12,025,461	6,595,107
可隨時用於支付的其他貨幣資金	16,605	967,076
期末現金及現金等價物餘額	12,076,843	7,578,881
公司或集團內子公司使用受限制的現金和現金等價物	351,408	125,898

會計報表附註

(根據中國企業會計準則編製)
(除特別說明，以人民幣千元表述)

七、分部報告

本集團的經營業務根據業務的性質以及所提供的產品和服務分開組織和管理。以下是對業務分部詳細資料的概括：

- (a) 運營商網絡(通訊系統)包括無線通信、有線交換及接入和光通信及數據通信。
- (b) 終端包括公司生產和銷售的手機和數據卡產品。
- (c) 電信軟件系統與服務及其他產品分類負責提供運營支撐系統等電信軟件系統及收費服務。

分部間的轉移交易，參照向第三方銷售所採用的價格，按照當時現行的市場價格進行。

1. 營運分部

2009年1-6月

	運營商網絡 (通訊系統)		電信軟件 系統、服務 及其他產品	合計
		終端		
收入				
外部收入	18,796,810	5,575,904	3,334,932	27,707,646
業績				
分部業績	4,018,848	804,536	582,729	5,406,113
未分攤的收入				620,153
未分攤的費用				(4,470,826)
財務費用				(367,352)
交易性金融資產公允價值變動損益				12,648
聯營公司投資收益				10,460
利潤總額				1,211,196
所得稅				(342,457)
淨利潤				868,739
補充信息：				
折舊和攤銷費用	326,506	81,887	48,550	456,443
資產減值損失	304,737	88,360	52,832	445,929

會計報表附註

(根據中國企業會計準則編製)
(除特別說明，以人民幣千元表述)

七、分部報告(續)

1. 營運分部(續)

2009年6月30日

	運營商網絡		電信軟件	合計
	(通訊系統)	終端	系統、服務及其他產品	
資產總額				
分部資產	26,530,046	7,692,592	4,599,452	38,822,090
未分配資產				23,252,115
小計				62,074,205
負債總額				
分部負債	3,874,687	811,847	433,437	5,119,971
未分配負債				41,237,989
小計				46,357,960
補充信息：				
資本性支出	585,459	145,935	87,054	818,448

2008年1-6月

	運營商網絡		電信軟件	合計
	(通訊系統)	終端	系統、服務及其他產品	
收入				
外部收入	12,853,251	4,294,615	2,581,118	19,728,984
業績				
分部業績	2,892,458	530,833	437,525	3,860,816
未分攤的收入				435,544
未分攤的費用				(2,966,081)
財務費用				(401,878)
交易性金融資產公允價值變動損益				(69,633)
聯營公司投資收益				9,874
利潤總額				868,642
所得稅				(199,216)
淨利潤				669,426
補充信息：				
折舊和攤銷費用	193,199	71,790	33,615	298,604
資產減值損失	129,810	44,105	25,543	199,458

會計報表附註

(根據中國企業會計準則編製)
(除特別說明，以人民幣千元表述)

七、分部報告(續)

1. 營運分部(續)

2008年12月31日

	運營商網絡 (通訊系統)	終端	電信軟件 系統、服務 及其他產品	合計
資產總額				
分部資產	22,468,395	4,931,776	4,364,533	31,764,704
未分配資產				19,101,217
小計				50,865,921
負債總額				
分部負債	3,399,777	149,854	808,813	4,358,444
未分配負債				31,323,930
小計				35,682,374
補充信息：				
資本性支出	1,353,308	314,210	267,601	1,935,119

2. 地區分析

2009年1-6月

	亞洲			其他	合計
	中國 (不包括中國)	非洲			
營業收入	14,950,479	6,450,316	2,497,366	3,809,485	27,707,646

2009年6月30日

	亞洲			其他	合計
	中國 (不包括中國)	非洲			
資產總額	39,229,225	11,344,648	7,782,750	3,717,582	62,074,205

2008年1-6月

	亞洲			其他	合計
	中國 (不包括中國)	非洲			
營業收入	7,061,610	5,650,277	3,834,430	3,182,667	19,728,984

2008年12月31日

	亞洲			其他	合計
	中國 (不包括中國)	非洲			
資產總額	29,947,902	9,779,680	7,558,069	3,580,270	50,865,921

會計報表附註

(根據中國企業會計準則編製)
(除特別說明，以人民幣千元表述)

八、關聯方關係及其交易

1. 關聯方的認定標準

一方控制、共同控制另一方或對另一方施加重大影響，以及兩方或兩方以上同受一方控制、共同控制或重大影響的，構成關聯方。

下列各方構成本集團的關聯方：

- 1) 本集團的母公司；
- 2) 本集團的子公司；
- 3) 與本集團受同一母公司控制的其他企業；
- 4) 對本集團實施共同控制的投資方；
- 5) 對本集團施加重大影響的投資方；
- 6) 本集團的合營企業；
- 7) 本集團的聯營企業；
- 8) 本集團的主要投資者個人及與其關係密切的家庭成員；
- 9) 本集團的關鍵管理人員或母公司關鍵管理人員，以及與其關係密切的家庭成員；
- 10) 本集團的主要投資者個人、關鍵管理人員或與其關係密切的家庭成員控制、共同控制或施加重大影響的其他企業。

2. 母公司和子公司

母公司名稱	註冊地	業務性質	對本公司 持股比例	對本公司 表決權比例	組織 機構代碼	註冊資本
深圳市中興新通訊 設備有限公司	廣東省深圳市	製造業	35.52%	35.52%	19222451-8	人民幣 10,000萬元

本公司的最終控制方為母公司。

會計報表附註

(根據中國企業會計準則編製)
(除特別說明，以人民幣千元表述)

八、關聯方關係及其交易(續)

3. 其他關聯方

	關聯方關係	組織代碼
深圳市中興維先通設備有限公司	本公司母公司之股東	27941498X
西安微電子技術研究所	本公司母公司之股東	H0420141-X
深圳市中興信息技術有限公司	本公司母公司的股東 之參股公司	715233457
深圳市高東華通訊技術有限公司	本公司母公司的股東 之參股公司	74323392-1
深圳中興發展有限公司	本公司關鍵管理人員 控制的公司	75048467-3
深圳市盛隆豐實業有限公司	本公司母公司的股東 之參股公司	72619249-4
深圳市中興國際投資有限公司	本公司母公司的股東 之參股公司	77878418-2
驪山微電子公司	本公司股東	43523013-9
吉林省郵電器材總公司	本公司股東	12391552-6
湖南南天集團有限公司	本公司股東	18380498-2
深圳市中興新地通信器材有限公司	與本公司同一母公司	75049913-8
深圳市中興新舟成套設備有限公司	與本公司同一母公司	78390928-7
深圳市中興環境儀器有限公司	與本公司同一母公司	76195854-3
深圳市聚飛光電有限公司	本公司之聯營公司	77987106-0
無錫凱爾科技有限公司	本公司之聯營公司	76828981-7
深圳市微高半導體科技有限公司	本公司之聯營公司	76346680-2
國民技術股份有限公司	本公司之聯營公司	71528448-1
深圳市德倉科技有限公司	本公司之聯營公司	77162861-3
深圳思碼特電子有限公司	本公司之聯營公司	77412852-6
深圳市中興新宇軟電路有限公司	與本公司同一母公司	75252829-7
深圳市富德康電子有限公司	本公司之聯營公司	78924272-7
中興軟件技術(南昌)有限公司	本公司之聯營公司	77585307-6
深圳市鼎力網絡有限公司	本公司之聯營公司	77717887-9
南昌興飛科技有限公司	本公司之聯營公司	67499255-2
中興智能交通系統(北京)有限公司	本公司關鍵管理人員 控制的公司	72260457-8
摩比天線技術(深圳)有限公司	本公司關鍵管理人員 控制的公司	71522427-8
重慶中興發展有限公司	本公司關鍵管理人員 控制的公司	76591251-1

會計報表附註

(根據中國企業會計準則編製)
(除特別說明，以人民幣千元表述)

八、關聯方關係及其交易(續)

4. 本集團與關聯公司之主要交易

(1) 向關聯方銷售商品：

	2009年1-6月	2008年1-6月
深圳市中興信息技術有限公司	4,353	2,812
深圳市中興新通訊設備有限公司	329	126
國民技術股份有限公司	28	17
深圳市中興新地通信器材有限公司	8	77
中興軟件技術(南昌)有限公司	411	20,956
深圳市中興新宇軟電路有限公司	—	1
中興智能交通系統(北京)有限公司	28,919	14,638
南昌興飛科技有限公司	26,892	—
深圳市微高半導體科技有限公司	—	9,629
	60,940	48,256

向關聯方銷售商品金額佔本集團全部銷售商品金額的0.22%(2008年1-6月：0.24%)。

(2) 向關聯方購買商品：

	2009年1-6月	2008年1-6月
深圳市中興新通訊設備有限公司	250,118	229,015
深圳市中興維先通設備有限公司	—	51,679
深圳市中興新地通信器材有限公司	111,257	88,818
深圳市中興信息技術有限公司	7,992	8,438
西安微電子技術研究所	3,295	4,691
深圳市中興新宇軟電路有限公司	10,652	16,742
國民技術股份有限公司	—	19,393
無錫凱爾科技有限公司	20,596	12,689
深圳市德倉科技有限公司	23,471	12,467
深圳市富德康電子有限公司	19,751	17,627
中興軟件技術(南昌)有限公司	1,609	—
深圳市聚飛光電有限公司	5,087	4,429
摩比天線技術(深圳)有限公司	177,281	80,241
深圳思碼特電子有限公司	—	164
深圳市中興新舟成套設備有限公司	5,570	24,340
深圳市盛隆豐實業有限公司	9,579	3,460
深圳市微高半導體科技有限公司	4,825	4,354
南昌興飛科技有限公司	37,515	—
深圳市鼎力網絡有限公司	—	646
	688,598	579,193

向關聯方購買商品金額佔本集團全部購買商品金額的3.97%(2008年1-6月：5.09%)。

會計報表附註

(根據中國企業會計準則編製)
(除特別說明，以人民幣千元表述)

八、關聯方關係及其交易(續)

4. 本集團與關聯公司之主要交易(續)

(3) 向關聯方租賃物業：

	2009年1-6月	2008年1-6月
深圳市中興新通訊設備有限公司	15,303	14,082
深圳中興發展有限公司	17,324	15,958
重慶中興發展有限公司	2,271	—
	34,898	30,040

(4) 其他主要的關聯交易

	2009年1-6月		2008年1-6月	
	金額	比例	金額	比例
支付關鍵管理人員薪酬	3,349	0.08%	3,173	0.11%

註釋：

- 1) 向關聯方銷售商品：本集團在本期以市場價向關聯方銷售貨物。
- 2) 向關聯方購買商品：本集團在本期以市場價向關聯方購買商品。
- 3) 向關聯方租賃物業：本集團在本期以每平方米30~115元的價格向關聯方租賃物業。

5. 關聯方應收應付款項餘額

往來項目	關聯公司名稱	2009年6月30日	2008年12月31日
應收票據	中興智能交通系統(北京)有限公司	12,955	3,800
	南昌興飛科技有限公司	14,416	—
		27,371	3,800
應收帳款	深圳市中興新通訊設備有限公司	—	943
	深圳市中興信息技術有限公司	602	6,102
	西安微電子技術研究所	9	—
	國民技術股份有限公司	1	19
	中興軟件技術(南昌)有限公司	4,033	3,924
	深圳市中興新地通信器材有限公司	54	54
	中興智能交通系統(北京)有限公司	17,747	6,706
	南昌興飛科技有限公司	10,779	1,672
	33,225	19,420	
預付賬款	國民技術股份有限公司	—	182
	深圳市中興信息技術有限公司	600	—
	深圳市中興新地通信器材有限公司	119	1,106
	719	1,288	
應收股利	深圳市中興新宇軟電路有限公司	909	909
	深圳市聚飛光電有限公司	—	1,125
		909	2,034

會計報表附註

(根據中國企業會計準則編製)
(除特別說明，以人民幣千元表述)

八、關聯方關係及其交易(續)

5. 關聯方應收應付款項餘額(續)

往來項目	關聯公司名稱	2009年6月30日	2008年12月31日
應付票據	深圳市中興新地通信器材有限公司	325	641
	國民技術股份有限公司	—	74
	深圳市德倉科技有限公司	4,729	8,577
	無錫凱爾科技有限公司	6,507	4,180
	深圳市中興新宇軟電路有限公司	1,163	2,953
	摩比天線技術(深圳)有限公司	—	9
	深圳市富德康電子有限公司	819	1,026
	深圳市微高半導體科技有限公司	65	59
	南昌興飛科技有限公司	14,749	—
	中興軟件技術(南昌)有限公司	1,542	—
	深圳市中興新通訊設備有限公司	146,884	—
		176,783	17,519
應付帳款	深圳思碼特電子有限公司	73	13
	深圳市中興新舟成套設備有限公司	1,621	3,235
	深圳市中興新通訊設備有限公司	7,173	129,468
	深圳市中興維先通設備有限公司	478	597
	深圳市中興信息技術有限公司	11,113	7,482
	深圳市中興新宇軟電路有限公司	1,678	1,296
	深圳市中興新地通信器材有限公司	10,811	13,500
	深圳市高東華通信技術有限公司	176	176
	國民技術股份有限公司	—	7,122
	深圳市德倉科技有限公司	16,875	12,216
	無錫凱爾科技有限公司	3,414	2,723
	摩比天線技術(深圳)有限公司	58,714	59,006
	深圳市富德康電子有限公司	3,203	3,012
	深圳市微高半導體科技有限公司	3,435	215
	深圳市盛隆豐實業有限公司	3,879	2,331
	西安微電子技術研究所	—	249
	深圳市聚飛光電有限公司	598	319
南昌興飛科技有限公司	11,484	—	
		134,725	242,960
預收帳款	深圳市微高半導體科技有限公司	4,644	4,644
	深圳市中興信息技術有限公司	47	577
	中興智能交通系統(北京)有限公司	746	1,644
	中興軟件技術(南昌)有限公司	6,896	6,865
		12,333	13,730

會計報表附註

(根據中國企業會計準則編製)
(除特別說明，以人民幣千元表述)

八、關聯方關係及其交易(續)

5. 關聯方應收應付款項餘額(續)

往來項目	關聯公司名稱	2009年6月30日	2008年12月31日
應付股利	深圳市中興維先通設備有限公司	12,087	12,087
	深圳市中興新地通信器材有限公司	6,897	—
		18,984	12,087
其他應付款	驪山微電子公司	65	65
	深圳市中興維先通設備有限公司	12	12
	吉林省郵電器材總公司	65	65
	深圳市中興信息技術有限公司	48	48
	深圳思碼特電子有限公司	2,015	2,015
	湖南南天集團有限公司	130	130
	深圳市中興國際投資有限公司	4	4
	深圳市中興環境儀器有限公司	—	30
	深圳中興發展有限公司	1,715	215
	深圳市中興新通訊設備有限公司	308	308
	南昌興飛科技有限公司	500	—
	4,862	2,892	

應收及應付關聯方款項均不計利息、無抵押、且無固定還款期。

九、或有事項

- 2005年11月，某客戶起訴本公司及一家子公司，要求歸還預付款人民幣35,000千元，並要求賠償利息及其他損失等人民幣36,000千元，共計人民幣71,000千元。2008年12月，江蘇省高院下達一審判決，判決：一、子公司向該客戶返還人民幣35,000千元，並支付該款的資金佔用利息；二、該客戶賠償子公司損失人民幣11,666千元；三、判決本公司對子公司的上述債務承擔連帶責任。本公司收到一審判決後已經上訴於最高人民法院，2009年4月最高人民法院開庭審理了本案，但二審法院暫未對本案下達任何判決、裁定。本公司以位於南京市原值為人民幣117,200千元的自有房地產作為擔保。截至本財務報表批准日，本集團未因此判決支付任何賠償。基於本公司聘請的律師出具的法律意見書，董事認為上述訴訟不會對本集團的當期財務狀況及經營成果造成重大不利影響。
- 2006年8月某客戶提出仲裁申請，要求本公司賠償合同違約損失巴基斯坦盧比762,982千元(折合人民幣約64,152千元)，同時，本公司已經反訴該客戶違約並要求對方賠償違約損失。仲裁機構於2008年2月做出裁決，裁定本公司賠償328,040千元巴基斯坦盧比(折合人民幣約27,582千元)，根據當地法律，本公司已向當地的法院提出針對仲裁裁決的異議，並提出客戶違約的反訴。截至本財務報表批准日，本集團未因此仲裁支付任何賠償，本公司法務部門認為該案現階段難以預計最終的結果。基於以上情況，本集團已就仲裁結果在財務報表作出撥備，董事會認為上述案件不會對本集團當期財務狀況及經營成果造成重大不利影響。

會計報表附註

(根據中國企業會計準則編製)
(除特別說明，以人民幣千元表述)

九、或有事項(續)

- 3、2008年7月，某代理商提出仲裁申請，要求本公司支付代理費用及利息共美元35,819千元(折合人民幣約244,712千元)。該案件於2009年1月17號至2009年1月19號在中國國際經濟貿易仲裁委員會華南分會進行了仲裁，截至本財務報表批准日，本公司尚在等待案件的仲裁裁定。基於本公司聘請的律師出具的法律意見書，董事認為上述訴訟不會對本集團當期財務狀況及經營成果造成重大不利影響，並無須對該事項進行撥備。
- 4、截止2009年6月30日，本集團發出的銀行保函，尚有人民幣8,178,720千元未到期。

十、租賃安排

經營租賃：

根據與出租人簽訂的租賃合同，不可撤銷租賃的最低租賃付款額如下：

	2009年6月30日	2008年12月31日
1年以內(含1年)	219,438	264,396
1年至2年(含2年)	87,509	97,093
2年至3年(含3年)	61,923	40,807
3年以上	61,467	45,487
	430,337	447,783

十一、承諾事項

	2009年6月30日	2008年12月31日
資本承諾		
已簽約但未撥備	458,956	301,419
已被董事會批准但未簽約	5,850,000	5,875,869
投資承諾		
已簽約但尚未完全履行	257,699	265,702

十二、金融工具及其風險分析

金融風險管理目標及政策

本集團的主要金融工具，除衍生工具外，包括銀行借款、貨幣資金等。這些金融工具的主要目的在於為本集團的運營融資。本集團具有多種因經營而直接產生的其他金融資產和負債，如應收賬款和應付賬款等。

本集團亦開展遠期外匯結匯交易，目的在於管理本集團運營的外匯風險。

會計報表附註

(根據中國企業會計準則編製)
(除特別說明，以人民幣千元表述)

十二、金融工具及其風險分析(續)

金融風險管理目標及政策(續)

本集團的金融工具導致的主要風險是信用風險、流動風險及市場風險。

1、金融工具分類

資產負債表日的各類金融工具的賬面價值如下：

	2009年6月30日 金融資產			
	以公允價值 計量且其變動 計入當期損益 的金融資產	貸款和 應收款項	可供出售 金融資產	合計
貨幣資金	—	12,428,251	—	12,428,251
可供出售的金融資產	—	—	252,310	252,310
應收票據	—	4,343,166	—	4,343,166
應收賬款及長期應收款	—	13,880,880	—	13,880,880
應收賬款保理及長期應收 款保理	—	2,471,120	—	2,471,120
其他應收款	—	1,063,995	—	1,063,995
	—	34,187,412	252,310	34,439,722

	2009年6月30日 金融負債		
	以公允價值 計量且其變動 計入當期損益 的金融負債	其他金融負債	合計
銀行借款	—	10,020,572	10,020,572
應付票據	—	9,519,953	9,519,953
應付賬款	—	12,794,723	12,794,723
應收賬款及長期應收款保理之銀行撥款	—	2,471,120	2,471,120
其他應付款(不含預提費用)	—	1,181,445	1,181,445
應付職工薪酬	—	1,363,352	1,363,352
應交稅費(不含所得稅)	—	(1,213,997)	(1,213,997)
應付股利	—	36,415	36,415
可分離交易的可轉換公司債券	—	3,557,463	3,557,463
其他非流動負債	—	39,752	39,752
	—	39,770,798	39,770,798

會計報表附註

(根據中國企業會計準則編製)
(除特別說明，以人民幣千元表述)

十二、金融工具及其風險分析(續)

金融風險管理目標及政策(續)

1、金融工具分類(續)

	2008年12月31日			
	金融資產			
	以公允價值 計量且其變動 計入當期損益 的金融資產	貸款和 應收款項	可供出售 金融資產	合計
貨幣資金	—	11,480,406	—	11,480,406
可供出售的金融資產	—	—	251,148	251,148
應收票據	—	1,578,473	—	1,578,473
應收賬款及長期應收款	—	10,584,503	—	10,584,503
應收賬款保理及 長期應收款保理	—	2,412,509	—	2,412,509
其他應收款	—	757,847	—	757,847
	—	26,813,738	251,148	27,064,886

	2008年12月31日		
	金融負債		
	以公允價值 計量且其變動 計入當期損益 的金融負債	其他金融負債	合計
銀行借款	—	6,957,032	6,957,032
應付票據	—	6,318,059	6,318,059
應付賬款	—	9,495,946	9,495,946
應收賬款及長期應收款保理之銀行撥款	—	2,412,509	2,412,509
其他應付款(不含預提費用)	—	1,205,453	1,205,453
衍生金融工具	12,560	—	12,560
應付職工薪酬	—	1,443,017	1,443,017
應交稅費(不含所得稅)	—	(1,324,993)	(1,324,993)
應付股利	—	22,750	22,750
可分離交易的可轉換公司債券	—	3,514,652	3,514,652
其他非流動負債	—	39,752	39,752
	12,560	30,084,177	30,096,737

會計報表附註

(根據中國企業會計準則編製)
(除特別說明，以人民幣千元表述)

十二、金融工具及其風險分析(續)

金融風險管理目標及政策(續)

2、信用風險

信用風險，是指金融工具的一方因未能履行其義務而引起另一方損失的風險。

本集團僅與經認可的、信譽良好的第三方進行交易。按照本集團的政策，需對所有要求採用信用方式進行交易的客戶進行信用審核。另外，本集團對應收賬款餘額進行持續監控，以確保本集團不致面臨重大壞賬風險。對於未採用相關經營單位的記賬本位幣結算的交易，除非本集團信用控制部門特別批准，否則本集團不提供信用交易條件。

本集團其他金融資產包括貨幣資金、可供出售的金融資產、其他應收款及某些衍生工具。本集團金融資產及財務擔保合同的信用風險源自交易對方違約，最大風險敞口等於這些工具的賬面金額。

雖然本集團應收賬款前五名欠款金額佔應收賬款總額的32.91%，但是由於其風險不高，因此本集團並無重大的集中信用風險。

由於本集團僅與經認可的且信譽良好的第三方進行交易，所以無需抵押物。

本集團應收賬款、其他應收款和長期應收款的信用風險的進一步量化數據，參見附註六、3，5和9中。

3、流動風險

流動風險，是指企業在履行與金融負債有關的義務時遇到資金短缺的風險。

本集團運用持續的流動性規劃工具來監控資金短缺的風險。這項工具考慮了金融工具和金融資產(如：應收賬款和銀行借款)的期限分佈以及預測經營活動的現金流情況。

本集團的目標是運用銀行借款、可轉換債券及其他計息借款以保持融資的持續性與靈活性之間的平衡。除銀行借款的非流動部分外，所有借款均於一年內到期。

下表概括了金融資產按未折現的合同現金流量所作的到期期限分析：

2009年6月30日	即期	1年以內	1-2年	2-3年	3年以上	合計
貨幣資金	12,076,843	351,408	—	—	—	12,428,251
應收票據	4,343,166	—	—	—	—	4,343,166
應收賬款及長期應收款	9,464,452	3,859,783	277,641	127,950	151,054	13,880,880
應收賬款保理及 長期應收款保理	2,471,120	—	—	—	—	2,471,120
其他應收款	1,063,995	—	—	—	—	1,063,995
可供出售金融資產	252,310	—	—	—	—	252,310
	29,671,886	4,211,191	277,641	127,950	151,054	34,439,722

會計報表附註

(根據中國企業會計準則編製)
(除特別說明，以人民幣千元表述)

十二、金融工具及其風險分析(續)

金融風險管理目標及政策(續)

3、流動風險(續)

2008年12月31日	即期	1年以內	1-2年	2-3年	3年以上	合計
貨幣資金	11,344,160	136,246	—	—	—	11,480,406
應收票據	1,578,473	—	—	—	—	1,578,473
應收賬款及長期應收款	7,346,564	2,625,931	278,128	148,467	185,413	10,584,503
應收賬款保理及						
長期應收款保理	2,412,509	—	—	—	—	2,412,509
其他應收款	757,847	—	—	—	—	757,847
可供出售金融資產	251,148	—	—	—	—	251,148
	23,690,701	2,762,177	278,128	148,467	185,413	27,064,886

下表概括了金融負債按未折現的合同現金流量所作的到期期限分析：

2009年6月30日	即期	1年以內	1-2年	2-3年	3年以上	合計
銀行借款	—	6,761,137	2,409,754	849,681	—	10,020,572
應收賬款及長期應						
收賬款之銀行撥款	2,471,120	—	—	—	—	2,471,120
應付票據	9,519,953	—	—	—	—	9,519,953
應付賬款	12,794,723	—	—	—	—	12,794,723
應付職工薪酬	1,363,352	—	—	—	—	1,363,352
應交稅費(不含所得稅)	(1,213,997)	—	—	—	—	(1,213,997)
應付股利	36,415	—	—	—	—	36,415
其他應付款(不含預提費用)	1,181,445	—	—	—	—	1,181,445
可分離交易的						
可轉換公司債券	—	—	—	—	3,557,463	3,557,463
其他非流動負債	—	—	—	—	39,752	39,752
	26,153,011	6,761,137	2,409,754	849,681	3,597,215	39,770,798

會計報表附註

(根據中國企業會計準則編製)
(除特別說明，以人民幣千元表述)

十二、金融工具及其風險分析(續)

金融風險管理目標及政策(續)

3、流動風險(續)

2008年12月31日	即期	1年以內	1-2年	2-3年	3年以上	合計
銀行借款	—	5,664,485	1,006,024	5,000	281,523	6,957,032
應收賬款及長期						
應收賬款之銀行撥款	2,412,509	—	—	—	—	2,412,509
交易性金融負債	12,560	—	—	—	—	12,560
應付票據	6,318,059	—	—	—	—	6,318,059
應付賬款	9,495,946	—	—	—	—	9,495,946
應付職工薪酬	1,443,017	—	—	—	—	1,443,017
應交稅費(不含所得稅)	(1,324,993)	—	—	—	—	(1,324,993)
應付股利	22,750	—	—	—	—	22,750
其他應付款(不含預提費用)	1,205,453	—	—	—	—	1,205,453
可分離交易的						
可轉換公司債券	—	—	—	—	3,514,652	3,514,652
其他非流動負債	—	—	—	—	39,752	39,752
	19,585,301	5,664,485	1,006,024	5,000	3,554,404	30,096,737

4、利率風險

利率風險，是指金融工具的公允價值或未來現金流量因市場利率變動而發生波動的風險。本集團面臨的市場利率變動的風險主要與本集團以浮動利率計息的長期負債有關。

於2009年6月30日，本集團及本公司的銀行借款包括了固定利率及按LIBOR(「倫敦同業拆放利率」)浮動利率的借款。本集團及本公司並沒有重大的利率風險。

本集團的利率風險政策是採取固定和浮動利率工具組合來管理利率風險。集團政策是將其計息銀行借款的固定利率維持在2%至12.9%之間。於2009年6月30日大約58%(2008年：46%)的銀行借款利息為固定利率借款。

所有以浮動利率計息的銀行借款的幣種為美元。如果銀行利率和其他借款的浮動計息利率發生普遍上升或下降0.25個百分點，其他條件不變的情況下，本集團2009年1-6月和2008年1-6月的稅前總額將會分別下降和上升人民幣9,998千元和人民幣11,030千元。

會計報表附註

(根據中國企業會計準則編製)
(除特別說明，以人民幣千元表述)

十二、金融工具及其風險分析(續)

金融風險管理目標及政策(續)

5、外匯風險

外匯風險是指金融工具的公允價值或未來現金流量因外匯匯率變動而發生波動的風險。

本集團面臨交易性的貨幣風險。此類風險由經營單位進行以其功能貨幣以外的貨幣記賬的銷售或購買活動所致，收入是以美元、歐元及人民幣計值而若干銀行貸款以美元計值，即會產生此等風險。本集團在定立採購或銷售合同時傾向於通過迴避外幣匯率風險或定立收入分配條款。本集團對其外幣收入及支出進行週而復始之預測，使匯率及所產生的金額配比，從而減低外幣匯率浮動對商業交易之影響。

以下表格顯示在資產負債表日其他變量保持固定的情況下，匯率的合理可能變化導致本集團稅前利潤變化的敏感性。

	美元匯率 增加／減少	對利潤 總額影響
2009年1-6月	3%	(57,405)
	-3%	57,405
2008年1-6月	5%	(82,346)
	-5%	82,346

	歐元匯率 增加／減少	對利潤 總額影響
2009年1-6月	5%	79,103
	-5%	(79,103)
2008年1-6月	5%	31,314
	-5%	(31,314)

十三、資產負債表日後事項

公司第一期股權激勵計劃4,022名激勵對象獲授的85,050,238股標的股票已在中國證券登記結算有限責任公司深圳分公司辦理完成登記。公司第一期股權激勵計劃首次解鎖的標的股票14,559,708股已於2009年7月22日完成了解除限售，並於2009年7月23日上市流通。扣除此次不予解鎖而作廢的標的股票額度計43,425股，公司總股本因此增加85,006,813股。

十四、財務報表之批准

本財務報表業經本公司董事會於2009年8月19日決議批准。

附錄一 財務報表補充資料

(根據中國企業會計準則編製)
2009年6月30日

一、按中國企業會計準則及香港財務報告準則編報差異調節表

本報告期按中國企業會計準則編製的財務報表與按香港財務報告準則編製的合併財務報表沒有重大差異，本公司境外審計師為安永會計師事務所。

二、淨資產收益率及每股收益

	淨資產收益率		每股收益	
	全面攤薄	加權平均	基本	稀釋
歸屬於本公司普通股				
股東的淨利潤	5.31%	5.40%	0.45	0.44
扣除非經常性損益後歸屬於本公司				
普通股股東的淨利潤	5.11%	5.20%	0.43	0.42

其中，扣除非經常性損益後歸屬於本公司普通股股東的淨利潤

	2009年1-6月	2008年1-6月
歸屬於本公司普通股股東的淨利潤	783,367	557,386
加／(減)：		
營業外收入	(76,267)	(43,564)
營業外支出	42,612	29,824
非經常性損益的所得稅影響數	5,048	2,061
扣除非經常性損益後的淨利潤	754,760	545,707
減：歸屬於少數股東的非經常性損益淨影響數	—	—
扣除非經常性損益後歸屬於本公司普通股股東的淨利潤	754,760	545,707

本集團對非經常性損益項目的確認依照中國證監會會計字[2007]9號《公開發行證券的公司信息披露規範問答》第1號的規定執行。

附錄一 財務報表補充資料

(根據中國企業會計準則編製)

2009年6月30日

三、財務報表項目數據的變動分析

資產負債表項目	原因分析
應收票據	主要因銷售規模增長以及對客戶提供較優惠的收款方式所致
應收賬款	主要因銷售規模增長以及對客戶提供較優惠的收款方式所致
其他應收款	主要因應收出口退稅款增加所致
長期應收款保理	主要因公司承擔有限條件的長期應收款保理增加所致
開發支出	主要因研發費用資本化增加所致
短期借款	主要因滿足流動資金需要，增加借款所致
交易性金融負債	主要因遠期結匯業務到期交割所致
應付票據	主要因材料採購增加，同時採用票據支付貨款方式增加所致
應付賬款	主要因材料採購增加所致
應交稅費	主要因應交企業所得稅增加及待抵扣的增值稅進項稅減少所致
應付股利	主要因未支付給少數股東的股利增加所致
長期借款	主要因滿足中長期資金需要，增加借款所致
長期應收款保理之銀行撥款	主要因公司承擔有限條件的長期應收款保理增加所致
遞延所得稅負債	主要因研發費用資本化產生的遞延所得稅負債減少所致
擬派期末股利	主要因本期分派股利所致

利潤表項目	原因分析
營業收入	主要因銷售規模擴大所致
營業成本	主要因銷售規模擴大及成本率略升所致
營業稅金及附加	主要因服務收入增加導致相應營業稅增加所致
研發費用	主要因公司經營規模擴大，研發投入增加所致
資產減值損失	主要因壞賬準備金增加所致
公允價值變動損益	主要因遠期結匯交易對應的公允價值變動損益轉入投資收益所致
投資收益	主要因遠期結匯交易對應的公允價值變動損益轉入投資收益所致
營業外收入	主要因軟件退稅收入增加所致
營業外支出	主要由於公司因履行承諾導致保函兌現支出增加所致
所得稅費用	主要是集團內未實現利潤對應的遞延所得稅資產轉回、子公司盈利增加等原因所致
歸屬於母公司所有者的淨利潤	主要因銷售規模增長所致

綜合損益表

(根據香港財務報告準則編製)
(中文譯本僅供參考)
截至2009年6月30日止6個月

	附註	2009年1-6月 (未經審計) 人民幣千元	2008年1-6月 (未經審計) 人民幣千元
收入	4	27,707,646	19,728,984
銷售成本		(19,265,232)	(13,319,284)
毛利		8,442,414	6,409,700
其他收入和收益	4	793,405	509,624
研發成本		(2,606,448)	(1,647,898)
銷售及分銷成本		(3,230,212)	(2,666,047)
管理費用		(1,430,567)	(1,091,232)
其他費用		(375,704)	(333,788)
財務費用	6	(392,152)	(321,591)
應佔溢利及虧損 聯營企業		10,460	9,874
稅前利潤	5	1,211,196	868,642
稅項	7	(342,457)	(199,216)
本年利潤		868,739	669,426
歸屬於			
母公司之權益持有人		783,367	557,386
少數股東權益		85,372	112,040
		868,739	669,426
歸屬於母公司普通股股東的每股收益	9		
基本		人民幣0.45元	人民幣0.32元
稀釋		人民幣0.44元	人民幣0.31元
其他綜合收益		(46,371)	(20,742)
綜合收益		822,368	648,684
歸屬於			
母公司之權益持有人		736,996	536,644
少數股東權益		85,372	112,040
		822,368	648,684

綜合資產負債表

(根據香港財務報告準則編製)

(中文譯本僅供參考)

2009年6月30日

	附註	2009年6月30日 (未經審計) 人民幣千元	2008年12月31日 (經審計) 人民幣千元
非流動資產			
物業、廠房和設備		5,200,914	4,892,515
預付土地租賃款		480,119	508,389
無形資產		772,528	592,974
於共同控制企業的投資		2,255	2,255
於聯營公司的投資		183,602	166,178
可供出售的投資		252,310	251,148
長期應收貿易賬款	11	556,645	612,008
長期應收貿易賬款保理		1,027,550	753,568
遞延稅項資產		412,287	400,265
非流動資產合計		8,888,210	8,179,300
流動資產			
預付土地租賃款		10,531	10,527
存貨		11,394,005	8,978,036
應收客戶合約工程款	10	8,871,805	7,894,010
應收貿易賬款及應收票據	11	17,667,401	11,550,968
應收貿易賬款保理		1,443,570	1,658,941
預付款、定金及其它應收款		2,603,792	2,476,642
抵押銀行存款		351,408	136,246
現金及等同現金項目		12,076,843	11,344,160
流動資產合計		54,419,355	44,049,530
流動負債			
應付貿易賬款和應付票據	12	22,314,676	15,814,005
應付客戶合約工程款	10	3,582,481	2,965,582
其它應付款及預提費用		4,706,036	4,661,469
計息銀行借款		6,761,137	5,664,485
應收貿易賬款保理之銀行撥款		1,443,570	1,658,941
應付稅項		781,344	559,953
衍生金融工具		—	12,560
應付股利		36,415	22,750
流動負債合計		39,625,659	31,359,745
淨流動資產		14,793,696	12,689,785
資產總額減流動負債		23,681,906	20,869,085

綜合資產負債表（續）

（根據香港財務報告準則編製）

（中文譯本僅供參考）

2009年6月30日

附註	2009年6月30日 (未經審計) 人民幣千元	2008年12月31日 (經審計) 人民幣千元
資產總額減流動負債	23,681,906	20,869,085
非流動負債		
計息銀行借款	3,259,435	1,292,547
長期應收貿易賬款保理之銀行撥款	1,027,550	753,568
可分離交易的可轉換公司債券	3,557,463	3,514,652
財務擔保合同	3,689	3,689
退休福利撥備	36,063	36,063
其它長期應付款	80,000	80,000
遞延稅項負債	1,461	5,019
非流動負債總額	7,965,661	5,685,538
淨資產	15,716,245	15,183,547
權益		
歸屬於母公司股東的權益		
已發行股本	1,746,329	1,343,330
儲備	13,014,971	12,503,215
擬派期末股利	—	402,999
	14,761,300	14,249,544
少數股東權益	954,945	934,003
權益合計	15,716,245	15,183,547

董事：侯為貴

董事：殷一民

綜合權益變動表

(根據香港財務報告準則編製)

(中文譯本僅供參考)

截至2009年6月30日止6個月

	歸屬於母公司股東										
	可轉換債券	股權激勵	匯兌	撥派	少數						
	已發行股本	之權益部分	資本儲備	計劃儲備	法定儲備	波動儲備	留存溢利	期末股利	合計	股東權益	權益合計
	(未經審計)	(未經審計)	(未經審計)	(未經審計)	(未經審計)	(未經審計)	(未經審計)	(未經審計)	(未經審計)	(未經審計)	(未經審計)
人民幣千元	人民幣千元	人民幣千元	人民幣千元	人民幣千元	人民幣千元	人民幣千元	人民幣千元	人民幣千元	人民幣千元	人民幣千元	人民幣千元
於2009年1月1日	1,343,330	580,210	5,118,263	599,699	1,431,820	(248,146)	5,021,369	402,999	14,249,544	934,003	15,183,547
匯兌調整和在權益項下 直接確認的其他收入	—	—	—	—	—	(46,371)	—	—	(46,371)	(19,439)	(65,810)
在權益項下直接確認的 期間總收入及費用	—	—	—	—	—	(46,371)	—	—	(46,371)	(19,439)	(65,810)
本期利潤	—	—	—	—	—	—	783,367	—	783,367	85,372	868,739
期間收入和費用	—	—	—	—	—	(46,371)	783,367	—	736,996	65,933	802,929
已宣告的2008年期末股利	—	—	—	—	—	—	—	(402,999)	(402,999)	—	(402,999)
資本儲備轉出	402,999	—	(402,999)	—	—	—	—	—	—	—	—
留存溢利轉出	—	—	—	—	128	—	(128)	—	—	—	—
宣派少數股東權益的股利	—	—	—	—	—	—	—	—	—	(37,273)	(37,273)
少數股東注資	—	—	—	—	—	—	—	—	—	1,200	1,200
股權激勵成本	—	—	—	177,887	—	—	—	—	177,887	—	177,887
收購少數股東權益	—	—	—	—	—	—	—	—	—	(8,918)	(8,918)
出售子公司	—	—	(7)	—	(121)	—	—	—	(128)	—	(128)
其他	—	—	—	—	—	—	—	—	—	—	—
於2009年6月30日	1,746,329	580,210	4,715,257	777,586	1,431,827	(294,517)	5,804,608	—	14,761,300	954,945	15,716,245
於2008年1月1日	959,522	—	5,507,184	300,148	1,364,758	(65,562)	3,831,231	239,880	12,137,161	751,247	12,888,408
匯兌調整和在權益項下 直接確認的其他收入	—	—	—	—	—	(20,742)	—	—	(20,742)	—	(20,742)
在權益項下直接確認的 年度總收入及費用	—	—	—	—	—	(20,742)	—	—	(20,742)	—	(20,742)
本期利潤	—	—	—	—	—	—	557,386	—	557,386	112,040	669,426
期間收入和費用	—	—	—	—	—	(20,742)	557,386	—	536,644	112,040	648,684
已宣告的2007年期末股利	—	—	—	—	—	—	—	(239,880)	(239,880)	—	(239,880)
留存溢利轉出	—	—	—	—	42,541	—	(42,541)	—	—	—	—
宣派少數股東權益的股利	—	—	—	—	—	—	—	—	—	(48,574)	(48,574)
少數股東注資	—	—	—	—	—	—	—	—	—	4,354	4,354
股權激勵成本	—	—	—	148,834	—	—	—	—	148,834	—	148,834
發行可轉換債券	—	468,832	—	—	—	—	—	—	468,832	—	468,832
於2008年6月30日	959,522	468,832	5,507,184	448,982	1,407,299	(86,304)	4,346,076	—	13,051,591	819,067	13,870,658

綜合現金流量表

(根據香港財務報告準則編製)
(中文譯本僅供參考)
截至2009年6月30日

項目	2009年1-6月 (未經審計) 人民幣千元	2008年1-6月 (未經審計) 人民幣千元
運營活動現金流出淨額	(1,792,327)	(3,495,502)
投資活動現金流出淨額	(522,307)	(555,363)
融資活動現金流入淨額	3,097,495	5,267,214
現金及等同現金項目增加淨額	782,861	1,216,349
年初現金及等同現金項目	11,344,160	6,309,749
匯率變動淨影響	(50,178)	52,783
期末現金及等同現金項目	12,076,843	7,578,881
現金及現金等價物結餘的分析		
現金及銀行結餘	11,435,238	6,621,992
到期日少於三個月的無抵押定期存款	641,605	956,889
	12,076,843	7,578,881

簡明綜合中期財務報表附註

(根據香港財務報告準則編製)

(中文譯本僅供參考)

2009年6月30日

1. 公司資料

中興通訊股份有限公司(「本公司」)為於中華人民共和國(「中國」)註冊成立之有限責任公司。

本公司之註冊辦事處位於中國深圳市(郵編:518057)南山區高新技術產業園科技南路中興通訊大廈。

於期內,本公司及其附屬公司(「本集團」)主要從事設計、開發、製造及銷售電信系統設備、移動終端產品及解決方案。

董事認為,本集團之母公司及最終控股公司為於中國註冊成立之有限責任公司——深圳市中興新通訊設備有限公司(「中興新」)。

2.1 編製基礎

本財務報表是按照香港會計師公會頒佈的香港財務報告準則(包括香港財務報告及會計準則和詮釋)、香港普遍採納之會計原則及香港公司條例的披露規定編製。編製這些財務報表時,除權益投資及衍生金融工具採用公允價值計價外,均採用了歷史成本計價原則。除非另外說明,這些財務報表以人民幣列報,所有金額進位至最接近的千元人民幣。

合併基礎

合併財務報表包括本公司及其子公司(「本集團」)截至2009年6月30日止半年度的財務報表。子公司的經營成果自購買之日起合併,該收購日是本集團取得控制權之日期,並繼續合併子公司直至控制權終止。本集團內部各公司之間的交易及結餘產生的所有收入、開支、未變現收益及虧損於合併時抵銷。

本期間收購子公司按購買法進行核算。該方法指將企業合併成本分配到收購日取得的可確認資產和承擔的負債和或有負債的公允價值上。收購成本按所支付的資產、發行的權益工具以及發生或所承擔的負債在交易日的公允價值總值,再加上直接歸屬於收購活動的成本計量。

少數股東權益指非本集團控制的外部股東對本公司子公司的經營成果和淨資產中享有的權益。對收購少數股東權益採用母公司實體延伸法進行會計處理,根據該方法,收購淨資產的對價和股份賬面價值之間的差額確認為商譽。

簡明綜合中期財務報表附註

(根據香港財務報告準則編製)

(中文譯本僅供參考)

2009年6月30日

2.2 新制訂和經修訂的香港財務報告準則的影響

本集團編製本半年度財務報表時首次採用以下新制訂香港財務報告準則的詮釋及修訂。除某些特定情形需要採用新制訂和經修訂的會計政策和額外披露外，採用這些新制訂的準則的詮釋及修訂對這些財務報表無重大影響。

香港財務報告準則第1號(修訂)及 香港會計準則第27號(修訂)	首次採納香港財務準則及香港會計準則及 合併與單獨財務報表 — 於子公司、共同控制企業或 聯營企業的投資成本
香港財務報告準則第2號(修訂)	股份支付 — 可行權條件及註銷
香港財務報告準則第7號(修訂)	金融工具：披露
香港財務報告準則第8號	經營分部
香港會計準則第1號(修訂)	財務報表的呈報
香港會計準則第23號(修訂)	借貸成本
香港會計準則第32號(修訂)及 香港會計準則第1號(修訂)	金融工具及 財務報表的呈報 — 可出售金融工具及清盤產生之義務
香港(國際財務報告詮釋委員會)詮釋13號	客戶忠誠計劃
香港(國際財務報告詮釋委員會)詮釋第15號	房地產建造協議
香港(國際財務報告詮釋委員會)詮釋第16號	海外業務淨投資的套期

採用上述新制訂和經修訂的香港財務報告準則的主要影響如下：

- (a) 香港會計準則第27號的修訂規定子公司、聯營企業及共同控制企業的全部股利均於獨立財務報表中的損益表內確認。香港財務報告準則第1號的修訂使得香港財務報告準則的首次採納者可以獨立財務報表中先前會計處理下公平價值或賬面值作為成本，計量其於子公司、聯營企業及共同控制企業的投資。該等修訂並未影響合併財務報表。由於本集團並非首次採納香港財務報告準則，故香港財務報告準則第1號(經修訂)不適用於本集團。
- (b) 香港財務報告準則第2號(經修訂)澄清了歸屬條件僅為服務條件及表現條件。任何其他條件均為非歸屬條件。當由於非歸屬條件在企業或對方的控制下未能得到滿足而使購股權的授出未能歸屬，則須視為註銷。本集團並無訂立任何附帶非歸屬條件的股份支付計劃，因此，該修訂不大可能對以股份支付的會計處理有任何重大影響。
- (c) 香港財務報告準則第7號(經修訂)要求增加有關公允價值計量和流動性風險的披露。明確了每一類金融工具必須遵循本準則的公允價值披露要求分別進行披露，增加了有關公允價值確定方法的任何變更以及變更原因的披露，確立了公允價值計量的三個層次，增加了對衍生金融負債到期期限分析的披露要求。此項修訂屬於披露要求調整，不會對本集團構成任何財務影響。
- (d) 香港財務報告準則第8號規定企業須呈報其業務分部的資料，該分部乃根據主要營運決策人所知悉企業分部資料，以分配資源到該分部並評估其表現。該準則亦規定披露由該分類所提供的有關產品及服務的數據、本集團營業的地理分佈及本集團來自主要客戶的收入。

簡明綜合中期財務報表附註

(根據香港財務報告準則編製)

(中文譯本僅供參考)

2009年6月30日

2.2 新制訂和經修訂的香港財務報告準則的影響(續)

- (e) 香港會計準則第1號(修訂)引入財務報表呈列及披露的變動。此項經修訂準則將權益變動分為擁有人及非擁有人部份。權益變動報表將僅對擁有人進行交易詳細呈列，而權益內所有非擁有人變動作為單項予以呈列。此外，該修訂準則引入全面收益報表：包括所有於損益表內確認的收入及開支項目，和所有其他在權益項下直接確認收入及開支(無論於單份報表或兩份有聯繫報表內)。
- (f) 香港會計準則第23號已作出修訂，規定當借款成本可直接歸因於收購、建造或生產一項符合條件的資產時，須將借款成本資本化。由於本集團現行政策與該經修訂準則的規定一致，故經修訂準則不大可能對本集團造成任何財務影響。
- (g) 香港會計準則第32號(經修訂)規定當可認沽金融工具及清盤時產生特定責任的工具符合若干指定特徵時，可獲有限豁免，並分類為權益。香港會計準則第1號(經修訂)規定，須披露有關分類為權益的該等可認沽金融工具及負債的若干數據。由於本集團現時並無有關金融工具或負債，該項修訂不大可能對本集團構成任何財務影響。
- (h) 香港(國際財務報告詮釋委員會) — 詮釋第13號規定，將授予客戶的忠誠認可獎賞計入為銷售交易的一項獨立成份。從銷售交易所得的對價被分配為銷售的忠誠認可獎賞及其他成份。被分配為忠誠認可獎賞的數額乃參照其公平價值釐定，並遞延至獎賞被贖回或負債因其他理由被取消時為止。由於本集團目前並無客戶忠誠認可獎賞，此項詮釋並不適用於本集團，因而不大可能對本集團有任何財務影響。
- (i) 香港(國際財務報告詮釋委員會) — 詮釋第15號將取代香港詮釋指引第3號收入 — 發展物業的預售合約。該詮釋澄清了何時及如何將房地產建設協議根據香港會計準則第11號建設合約入賬列為建設合約或根據香港會計準則第18號收入入賬列為商品或服務出售協議。由於本集團目前並無參與任何房地產建設，此項詮釋不大可能對本集團構成任何財務影響。
- (j) 香港(國際財務報告詮釋委員會) — 詮釋第16號規定了海外業務投資淨額套期保值進行會計處理的指引。其中包括(i)僅可適用於海外業務與母公司企業的功能貨幣間產生的匯兌差額的套期會計處理；(ii)集團內任何企業均可持有的套期保值工具；及(iii)出售海外業務時，有關投資淨額及已被認定為有效套期的套期工具兩者的累積收益或虧損，須於損益表重新分類，作為一項重新分類調整。由於本集團現時並無就海外業務訂立投資淨額套期，此項詮釋不大可能會對本集團構成任何財務影響。

簡明綜合中期財務報表附註

(根據香港財務報告準則編製)
(中文譯本僅供參考)
2009年6月30日

2.3 已頒佈但尚未生效的香港財務報告準則的影響

本集團在編製本財務報表時尚未採納下列已頒佈但尚未生效的新制訂和經修訂的香港財務報告準則。

香港財務報告準則第2號(修訂)及 香港財務報告準則第3號(修訂)	基於股份的支付 — 相關企業合併範圍的修訂 ¹
香港財務報告準則第3號(修訂)	企業合併 — 分步購買等多項修改 ¹
香港會計準則第27號(修訂)	合併與單獨財務報表 ¹
香港會計準則第38號(修訂)	無形資產 — 合併中獲得無形資產的公允價值 ¹
香港會計準則第39號(修訂)	金融工具：確認及計量 — 符合條件的被套期項目 ¹
香港(國際財務報告詮釋委員會)詮釋第9號	嵌入衍生工具的重估及相關企業合併範圍的修訂 ¹
香港(國際財務報告詮釋委員會)詮釋第16號	國外業務淨投資的套期 — 持有主體限制的修訂 ¹
香港(國際財務報告詮釋委員會)詮釋第17號	向所有者分派非現金資產 ¹
香港(國際財務報告詮釋委員會)詮釋第18號	客戶轉讓的資產 ¹
香港財務報告準則第2號(修訂)	企業合併 — 現金結算的以股份為基礎的交易的處理 ²
香港財務報告準則第5號(修訂)	持有待售的非流動資產和終止經營 ²
香港財務報告準則第8號(修訂)	經營分部 — 分部資產的信息披露 ²
香港會計準則第1號(修訂)	財務報表的列報 — 可轉換工具的分類 ²
香港會計準則第7號(修訂)	現金流量表 — 對未確認資產支出的分類 ²
香港會計準則第17號(修訂)	租賃 — 土地和建築物租賃的分類 ²
香港財務報告準則第36號(修訂)	資產減值 — 商譽減值測試會計處理 ²
香港財務報告準則第39號(修訂)	金融工具：確認及計量 — 現金流量套期會計等 ²

¹ 於2009年7月1日或以後開始之會計期間生效。

² 於2010年1月1日或以後開始之會計期間生效。

對上述新制訂和經修訂的香港財務報告準則、香港會計準則及準則詮釋的簡要介紹如下：

- (a) 香港財務報告準則第2號的修訂明確除符合香港財務報告準則第3號中定義的企業合併之外，形成合營企業的企業出資及同一控制下的交易不適用此準則。
- (b) 香港財務報告準則第3號(修訂)引入與業務合併相關會計處理的一系列變動，該等變動將對本集團已確認商譽的數額、收購發生期間報表業績及未來報表業績產生影響。該等變動包括但不限於(i)引入按公平價值計量非控股權益(現時的少數股東權益)的選擇；(ii)確認重新計量緊接業務合併(以分步收購方式)前實體持有的被收購方權益公平價值所產生的收益或虧損；(iii)收購所產生的成本撥作支出；(iv)於收購日期確認或然代價的公平價值，日後變動一般在收益表中反映；及(v)收購雙方於收購前已存在的關係的獨立會計處理。

簡明綜合中期財務報表附註

(根據香港財務報告準則編製)

(中文譯本僅供參考)

2009年6月30日

2.3 已頒佈但尚未生效的香港財務報告準則的影響(續)

- (c) 香港會計準則第27號(修訂)規定將一家子公司所有權權益的變動(並未失去控制權)作為一項權益交易入賬。因此,該變動對商譽並無影響,亦不會產生收益或虧損。此外,經修訂準則改變了子公司所產生虧損以及失去子公司控制權的會計處理。其他後續修訂會影響香港會計準則第7號現金流量表、香港會計準則第12號所得稅、香港會計準則第21號匯率變動的影響、香港會計準則第28號於聯營企業的投資及香港會計準則第31號於合營公司的權益。
- (d) 香港會計準則第38號(修訂)對企業合併中取得的無形資產會計處理做出明確,並對企業合併中取得的不在活躍市場上交易的無形資產公允價值確定時常用的估值技術做出描述。
- (e) 香港會計準則第39號的修訂指明套期項目的單方面風險,並指明通脹為套期風險或特定情況下的通脹部份。其闡明企業可獲准指定金融工具的部份公允價值變動或現金流量變化為套期項目。由於本集團並無訂立任何有關套期保值頭寸,故該修訂不大可能對本集團構成任何財務影響。
- (f) 香港(國際財務報告詮釋委員會) — 詮釋第9號 — 嵌入衍生工具的重估的修訂明確除符合香港財務報告準則第3號中定義的企業合併之外,形成合營企業時所取得的衍生工具以及同一控制下的交易使用本詮釋。
- (g) 香港(國際財務報告詮釋委員會) — 詮釋第16號 — 國外業務淨投資的套期的修訂明確集團內的任何主體均可持有套期工具。
- (h) 香港(國際財務報告詮釋委員會) — 詮釋第17號統一了所有向擁有人非互惠性分派非現金資產的會計實務標準。本集團預期未來將自2010年1月1日起採用該詮釋。此項詮釋闡明(i)應付股利應於該股利獲適當授權且不再受該企業支配時確認;(ii)企業應以將予分派資產淨值的公平價值計量應付股利;及(iii)企業應在損益中確認已付股利與已分派淨資產賬面值之間的差額。其他後續修訂乃針對香港會計準則第10號結算日後事項及香港財務報告準則第5號持作待售之非流動資產及已終止經營業務。儘管採納該詮釋可能導致若干會計政策變動,但該詮釋不太可能對本集團構成任何重大財務影響。
- (i) 香港(國際財務報告詮釋委員會) — 詮釋第18號 — 客戶轉讓的資產確定,當客戶轉讓的不動產、廠房和設備項目就資產接收方而言滿足香港會計準則框架下的資產定義時,資產接收方必須在其財務報表內確認該資產。資產的認定成本為該資產在轉讓日的公允價值。資產轉讓產生的收入確認的時間將取決於協議所包含的單獨可辨認的服務。

除有特殊說明外,本集團預期於2009年7月1日起採納上述香港財務報告準則、香港會計準則以及香港會計準則詮釋。該等經修訂準則引入的變動須於未來運用,除香港會計準則第39號的修訂外均無需追溯調整。本集團預期採納上述修訂對財務報表無重大影響。

- (j) 香港財務報告準則第2號的修訂澄清對集團內現金結算的以股份為基礎的交易的會計處理。該修訂明確指出在以股份為基礎的支付安排中取得商品或服務的主體必須對此類商品或服務進行會計處理,不論該交易是由集團內哪一個主體來結算,及該交易是以股份結算還是以現金結算。
- (k) 香港財務報告準則第5號的修訂規定了持有待售的非流動資產及終止經營的披露要求。澄清了倘若企業擁有涉及失去子公司控制權的出售計劃(無論企業是否將保留非控股權益),則該子公司的全部資產及負債均應分類為持作出售資產或負債。此項修訂屬於報表列示調整,不會對本集團構成任何財務影響。

簡明綜合中期財務報表附註

(根據香港財務報告準則編製)

(中文譯本僅供參考)

2009年6月30日

2.3 已頒佈但尚未生效的香港財務報告準則的影響(續)

- (l) 香港財務報告準則第8號的修訂明確僅當主體定期向首席經營決策者報告分部資產計量時，才需披露此類計量。本集團在過往財務披露時已經採納此修訂。
- (m) 香港會計準則第1號的修訂明確負債可通過發行權益進行清償與負債的流動或非流動的劃分並不相關。主體如能無條件將清償債務的時限延至會計期間後至少12個月，即使交易對方可隨時要求主體以股份清償也應劃分為非流動負債。此項修訂屬於報表列示調整，不會對本集團構成任何財務影響。
- (n) 香港會計準則第7號的修訂要求只有導致在財務狀況表中確認一項資產的支出才能夠並劃歸為投資活動。此項修訂屬於報表列示調整，不會對本集團構成任何財務影響。
- (o) 香港會計準則第17號的修訂明確土地租賃按照租賃的一般原則確定被歸類為融資租賃或經營租賃。此項修訂不會對本集團構成任何重大財務影響。
- (p) 香港會計準則第36號的修訂明確減值測試中對商譽進行分攤的最大現金產出單元(或單元組和)為香港財務報告準則第8號中所定義的經營分部。此項修訂不會對本集團構成任何重大財務影響。
- (q) 香港會計準則第39號的修訂明確提前還款罰金視同為與主合同緊密相關的嵌入衍生工具。企業合併合同的範圍豁免僅適用於企業合併中購買方與賣方之間有關在未來某日購買被購買方的具約束性遠期合同。在現金流量套期會計處理方面規定利得或損失應在被套期的預計現金流量影響損益的期間內從權益重分類至損益。修訂還明確主體在其單獨財務報表內不得再對分部之間的交易使用套期會計。由於本集團並無訂立任何有關套期保值頭寸，亦未有提前還款罰金的合同條款設置，故該修訂不大可能對本集團構成任何財務影響。

除有特殊說明外，本集團預期於2010年1月1日起採納上述香港財務報告準則、香港會計準則以及香港會計準則詮釋。該等經修訂準則引入的變動須於未來運用，本集團預期採納上述修訂對財務報表無重大影響。

簡明綜合中期財務報表附註

(根據香港財務報告準則編製)

(中文譯本僅供參考)

2009年6月30日

3. 分部資料

本集團的經營業務根據業務的性質以及所提供的產品和服務分開組織和管理，主要業務包括運營商網絡、終端、電信軟件系統與服務及其他產品。

以下是對營運分部詳細資料的概括：

- (a) 運營商網絡(通訊系統)包括無線通信、有線交換及接入和光通信及數據通信。
- (b) 終端分類包括公司生產及銷售的手機和數據卡產品。
- (c) 電信軟件系統與服務及其他產品分類負責提供運營支撐系統等電信軟件系統及收費服務。

分部間銷售及轉讓乃按照以當時適用的市價向第三方進行銷售所採用的售價進行。

下表呈列截至2009年及2008年6月30日止年度本集團營運分部之收入、溢利分析：

	運營商網絡		終端		電信軟件系統、 服務及其他產品		合併數	
	截至6月30日止6個月		截至6月30日止6個月		截至6月30日止6個月		截至6月30日止6個月	
	2009年 人民幣千元	2008年 人民幣千元	2009年 人民幣千元	2008年 人民幣千元	2009年 人民幣千元	2008年 人民幣千元	2009年 人民幣千元	2008年 人民幣千元
分部收入：								
來自外界客戶的合約收入	18,796,810	12,853,251	—	—	1,848,806	1,360,829	20,645,616	14,214,080
貨品及服務銷售	—	—	5,575,904	4,294,615	1,486,126	1,220,289	7,062,030	5,514,904
總計	18,796,810	12,853,251	5,575,904	4,294,615	3,334,932	2,581,118	27,707,646	19,728,984
分部業績	3,735,684	2,657,657	905,732	648,304	570,786	437,692	5,212,202	3,743,653
利息及未分類收入							793,405	509,624
未分類開支							(4,412,719)	(3,072,918)
財務費用							(392,152)	(321,591)
分佔下列公司利潤及虧損：								
聯營企業							10,460	9,874
除稅前利潤							1,211,196	868,642
稅項							(342,457)	(199,216)
本期間利潤							868,739	669,426
資產及負債								
分部資產	26,858,754	22,811,960	7,774,528	5,011,544	4,648,328	4,432,469	39,281,610	32,255,973
共同控制企業投資							2,255	2,255
聯營企業權益							183,602	166,178
未分類資產							23,840,098	19,804,424
資產總值							63,307,565	52,228,830
分部負債	3,874,686	3,399,777	811,847	149,854	433,437	808,813	5,119,970	4,358,444
未分類負債							42,471,350	32,686,839
負債總額							47,591,320	37,045,283

簡明綜合中期財務報表附註

(根據香港財務報告準則編製)

(中文譯本僅供參考)

2009年6月30日

3. 分部資料(續)

地域分析

本集團的三項營業分部主要在中國、亞洲其他地區、非洲等地域營運，下表呈列截至2009年及2008年6月30日止年度本集團收入、溢利之地域分析：

	中國		亞洲(不包括中國)		非洲		其他		合併數	
	截至6月30日止6個月		截至6月30日止6個月		截至6月30日止6個月		截至6月30日止6個月		截至6月30日止6個月	
	2009年	2008年	2009年	2008年	2009年	2008年	2009年	2008年	2009年	2008年
	人民幣千元	人民幣千元	人民幣千元	人民幣千元	人民幣千元	人民幣千元	人民幣千元	人民幣千元	人民幣千元	人民幣千元
分部收入：										
來自外界客戶的合約收入	13,076,467	6,265,192	5,081,507	4,222,209	1,686,052	2,761,605	801,590	965,074	20,645,616	14,214,080
貨品及服務銷售	1,874,012	796,418	1,368,809	1,428,068	811,314	1,072,825	3,007,895	2,217,593	7,062,030	5,514,904
	14,950,479	7,061,610	6,450,316	5,650,277	2,497,366	3,834,430	3,809,485	3,182,667	27,707,646	19,728,984
其他數據：										
分部資產	42,417,580	30,857,334	10,481,480	8,347,805	4,508,526	7,697,638	5,899,979	5,326,053	63,307,565	52,228,830

4. 收入、其他收入及收益

收入(亦即本集團營業額)指於電信系統合約應佔收入及出售貨品及服務的發票總值，減增值稅，並扣除退貨及貿易折扣。集團內公司間的所有重大交易均於綜合賬目時抵銷。

本集團的收入、其他收入及收益的分析如下：

	2009年1-6月 人民幣千元	2008年1-6月 人民幣千元
收入		
電信系統合約	20,645,616	14,214,080
銷售貨品及提供服務	7,062,030	5,514,904
	27,707,646	19,728,984

簡明綜合中期財務報表附註

(根據香港財務報告準則編製)

(中文譯本僅供參考)

2009年6月30日

4. 收入、其他收入及收益(續)

	2009年1-6月 人民幣千元	2008年1-6月 人民幣千元
其他收入		
政府資助	41,911	31,725
增值稅津貼、豁免及退稅#	558,783	382,253
銀行利息收入	48,998	53,806
其他	—	8
	649,692	467,792
收益		
處理衍生金融工具	12,648	29,914
匯兌收益	128,965	—
出售子公司取得的收益	—	7,700
確認收購少數股東權益時的負溢價部份	—	2,723
取得股利	2,100	1,495
	143,713	41,832
	793,405	509,624

截至2009年6月30日止6個月，合乎指定軟件企業資格之深圳市中興軟件有限責任公司(「中興軟件」)、南京中興軟創科技股份有限公司(「南京軟創」)於支付17%法定銷項淨額增值稅後，可獲退還實際增值稅率超過3%部份的增值稅。該等增值稅退稅獲深圳市國家稅務局及南京市國家稅務局批出。

5. 稅前利潤

本集團稅前利潤已扣除：

	2009年1-6月 人民幣千元	2008年1-6月 人民幣千元
所售存貨成本	17,188,403	11,786,219
折舊	383,308	255,220
無形資產攤銷	57,525	23,191
開發支出攤銷	43,353	16,871
呆壞賬撥備*	341,154	168,191
產品保養撥備**	6,956	7,897
陳舊存貨及可變現淨值撥備**	104,775	31,267
出售固定資產虧損*	6,598	3,459
股權激勵計劃成本	177,887	148,834

* 呆壞賬撥備、出售固定資產虧損已計入綜合損益表的「其他運營開支」。

** 產品保養撥備、陳舊存貨及可變現淨值撥備已計入綜合損益表的「銷售成本」。

簡明綜合中期財務報表附註

(根據香港財務報告準則編製)

(中文譯本僅供參考)

2009年6月30日

6. 財務費用

	2009年1-6月 人民幣千元	2008年1-6月 人民幣千元
須於五年內悉數償還的銀行貸款利息	121,282	165,120
貼現應收貿易賬款及貼現票據的融資成本	196,059	97,517
分離交易的可轉換公司債券利息	74,811	58,954
	392,152	321,591

7. 稅項

	2009年1-6月 人民幣千元	2008年1-6月 人民幣千元
本集團：		
本期 — 中國大陸	257,134	141,330
本期 — 海外	100,903	135,540
遞延稅項	(15,580)	(77,654)
期內稅項支出總額	342,457	199,216

香港利得稅撥備已就於年內在香港產生的估計應課稅溢利按16.5%稅率計提(2008年：16.5%)。經調低的香港利得稅率從二零零八至二零零九評稅年度開始生效，因此適用於截至二零零九年六月三十日止期間在香港產生的應課稅利潤。其他地區應課稅溢利之稅項，已按照本集團經營業務所在國家之現行法例、詮釋及慣例按當前稅率計算。

2008年1月1日起施行的新企業所得稅法，內外資企業統一稅率為25%。

本公司與在中國深圳經濟特區註冊及經營的附屬公司根據《國務院關於實施企業所得稅過渡優惠政策的通知》(國發[2007]39號)的規定：自2008年1月1日起，原享受低稅率優惠政策的企業，在新稅法施行後5年內逐步過渡到法定稅率。其中：享受企業所得稅15%稅率的企業，2008年按18%稅率執行，2009年按20%稅率執行，2010年按22%稅率執行，2011年按24%稅率執行，2012年按25%稅率執行。高新技術企業的企業所得稅稅率仍為15%。本公司因是國家級的高新技術企業，適用15%的企業所得稅稅率。

作為指定軟件企業，本公司之主要附屬公司中興軟件獲認可為新軟件企業，自首個獲利年度開始(即2003年1月1日)，獲全面豁免繳納企業所得稅兩年及減免繳納50%所得稅三年，至2007年12月31日止。中興軟件是國家級的高新技術企業，同時是國家重點佈局軟件企業，適用10%的企業所得稅稅率。

深圳市中興移動通信有限公司(「中興移動」)自首個獲利年度起計可享有全面豁免繳納企業所得稅兩年，而隨後三年則獲減免繳納50%企業所得稅，自2003年1月1日起至2007年12月31日止，中興移動是國家級高新技術企業，2008年-2010年適用15%的企業所得稅稅率。

深圳市中興微電子技術有限公司企業所得稅減免優惠2008年12月31日已到期，該公司是國家級高新技術企業，有效期為2008年-2010年，本年企業所得稅率為15%。

簡明綜合中期財務報表附註

(根據香港財務報告準則編製)

(中文譯本僅供參考)

2009年6月30日

7. 稅項(續)

無錫中興光電子技術有限公司註冊在無錫國家高新技術產業開發區內，是無錫國家高新技術產業開發區內的國家級高新技術企業，2008-2010年度企業所得稅適用15%的企業所得稅稅率。

深圳市中興通訊技術服務有限責任公司是國家級高新技術企業，2008-2010年企業所得稅稅率為15%。根據深國稅南減免備案[2009]132號，該企業自獲利年度開始，第一年至第二年經營所得免徵企業所得稅，第三年開始正常納稅，本年度為第三個獲利年度，所得稅率為15%。

深圳市立德通訊器材有限公司是國家級高新技術企業，2008年-2010年度企業所得稅適用15%的企業所得稅稅率。

上海中興通訊技術有限責任公司是國家級高新技術企業，2008-2010年企業所得稅率為15%。

上海中興軟件有限責任公司根據上海市浦東新區國家稅務局浦稅十五所減(2007)第301號，同意其自獲利年度開始第一年至第二年的經營所得免徵企業所得稅，第三年至第五年減半徵收企業所得稅，本年度為第三個獲利年度，按20%的稅率減半徵收企業所得稅。該公司是國家級高新技術企業，有效年度為2008年-2010年。

南京中興軟件有限責任公司根據南京市雨花台區國家稅務局所惠字減[2007]第4號，同意其自獲利年度開始第一年至第二年的經營所得免徵企業所得稅，第三年至第五年減半徵收企業所得稅，本年度為第四個獲利年度，按25%的稅率減半徵收企業所得稅。該公司是國家級高新技術企業，有效年度為2008年-2010年。

南京中興軟創科技股份有限公司是國家級高新技術企業，2008-2010年企業所得稅率為15%。

西安中興軟件有限責任公司根據西安市國家稅務局直屬稅務分局市國稅直函[2008]29號，同意其自獲利年度開始第一年至第二年的經營所得免徵企業所得稅，第三年至第五年減半徵收企業所得稅，本年度為第三個獲利年度，按25%的稅率減半徵收企業所得稅。該公司是國家級高新技術企業，有效年度為2008年-2010年。

西安中興精誠通訊有限公司是國家級高新技術企業，2008年-2010年的所得稅稅率為15%。

8. 股息

截至2009年6月30日止6個月，董事不建議派發中期股息(2008年同期：無)。

簡明綜合中期財務報表附註

(根據香港財務報告準則編製)

(中文譯本僅供參考)

2009年6月30日

9. 歸屬於母公司普通股股東的每股收益

基本每股收益按照歸屬於本公司普通股股東的當期淨利潤，除以發行在外普通股的加權平均數(已就當年發放股票紅利重述)計算。

計算稀釋每股收益時，以歸屬於母公司普通股股東的本期利潤為基礎，計算中所用的普通股的加權平均數是本期已發行的普通股，即用於計算基本每股收益的數量，加上所有稀釋性潛在普通股在推定行使或轉換時以零對價發行的普通股的加權平均數。

基本每股收益與稀釋每股收益的具體計算如下：

	2009年1-6月	2008年1-6月 (已重述)
收益		
歸屬於本公司普通股股東的當期淨利潤	783,367	557,386
股份		
本公司發行在外普通股的加權平均數(註)	1,746,329	1,746,329
稀釋效應 — 普通股的加權平均數：		
股權激勵計劃限制性股票	46,754	46,754
調整後本公司發行在外普通股的加權平均數	1,793,083	1,793,083

註：於2009年6月，本公司公積金轉增股本402,999,092股，轉增後的發行在外普通股股數為1,746,329,402股。因此，以調整後的股數為基礎計算各列報期間的每股收益。

10. 電信系統合約

	2009年6月30日 人民幣千元	2008年12月31日 人民幣千元
應收客戶合約工程款	8,871,805	7,894,010
應付客戶合約工程款	(3,582,481)	(2,965,582)
	5,289,324	4,928,428
已產生成本加載至今已確認溢利減可預見虧損	33,954,879	32,018,956
減：進度付款	(28,665,555)	(27,090,528)
	5,289,324	4,928,428

簡明綜合中期財務報表附註

(根據香港財務報告準則編製)

(中文譯本僅供參考)

2009年6月30日

11. 應收貿易賬款及票據

電信系統合約的進度付款一般按合約協議的付款期支付。本集團主要以信貸方式與主要客戶訂立貿易條款，但通常要求新客戶預付款。信貸期一般為期90日，並視乎客戶的信譽可延長最多至1年。主要客戶的信貸期由高級管理層定期審閱。本集團嚴格控制其未償還應收款項，並設立信貸控制部門將信貸風險減至最低。過期結餘乃由高級管理層定期檢閱。鑒於上述因素，本集團並無任何重大信貸風險。應收貿易賬款並無附帶任何利息。

於結算日，應收貿易賬款及票據（按發票日期及扣除撥備）的賬齡分析載列如下：

	2009年6月30日 人民幣千元	2008年12月31日 人民幣千元
6個月內	16,059,951	10,216,760
7至12個月	1,610,023	1,495,092
1至2年	519,179	444,240
2至3年	34,893	6,884
3年以上	—	—
	18,224,046	12,162,976
減：列為流動資產部份	(17,667,401)	(11,550,968)
長期部份	556,645	612,008

上文所載應收最終控股公司、聯營公司及關連公司款項的分析如下：

	2009年6月30日 人民幣千元	2008年12月31日 人民幣千元
最終控股公司	—	943
聯營公司	29,229	16,121
關連公司	31,367	6,156
	60,596	23,220

上述結餘乃無抵押、免息及須於要求時償還，且獲與給予本集團主要客戶相若的信貸條款。

簡明綜合中期財務報表附註

(根據香港財務報告準則編製)

(中文譯本僅供參考)

2009年6月30日

12. 應付貿易賬款及票據

按發票日期應付貿易賬款及票據的賬齡分析如下：

	2009年6月30日 人民幣千元	2008年12月31日 人民幣千元
1-6個月	22,141,836	15,682,255
7-12個月	49,941	76,570
1-2年	79,404	22,529
2-3年	17,288	8,062
超過3年	26,207	24,589
合計	22,314,676	15,814,005

上述應付最終控股公司、關連公司及聯營公司款項的分析如下：

	2009年6月30日 人民幣千元	2008年12月31日 人民幣千元
最終控股公司	154,057	129,468
關連公司	89,958	87,226
聯營公司	67,493	43,785
合計	311,508	260,479

上述結餘乃無抵押、免息且須於要求時償還。

應付貿易賬款並無附帶任何利息，一般於90日內結清有關賬款。

13. 或有負債

(a) 於結算日期，本集團財務報表中未撥備的或有負債如下：

	2009年6月30日 人民幣千元	2008年12月31日 人民幣千元
向銀行提供擔保的履約保函	8,178,720	8,245,934
	8,178,720	8,245,934

(b) 2005年11月，某客戶起訴本公司及一家子公司，要求歸還預付款人民幣35,000千元，並要求賠償利息及其他損失等人民幣36,000千元，共計人民幣71,000千元。2008年12月，江蘇省高院下達一審判決，判決：一、子公司向該客戶返還人民幣35,000千元，並支付該款的資金佔用利息；二、該客戶賠償子公司損失人民幣11,666千元；三、判決本公司對子公司的上述債務承擔連帶責任。本公司收到一審判決後已經上訴於最高人民法院，2009年4月最高人民法院開庭審理了本案，但二審法院暫未對本案下達任何判決、裁定。本公司以位於南京市原值為人民幣117,200千元的自有房地產作為擔保。截至本財務報表批准日，本集團未因此判決支付任何賠償。基於本公司聘請的律師出具的法律意見書，董事認為上述訴訟不會對本集團的當期財務狀況及經營成果造成重大不利影響。

簡明綜合中期財務報表附註

(根據香港財務報告準則編製)

(中文譯本僅供參考)

2009年6月30日

13. 或有負債(續)

- (c) 2006年8月某客戶提出仲裁申請，要求本公司賠償合同違約損失巴基斯坦盧比762,982千元(折合人民幣約64,152千元)，同時，本公司已經反訴該客戶違約並要求對方賠償違約損失。仲裁機構於2008年2月做出裁決，裁定本公司賠償328,040千元巴基斯坦盧比(折合人民幣約27,582千元)，根據當地法律，本公司已向當地的法院提出針對仲裁裁決的異議，並提出客戶違約的反訴。截至本財務報表批准日，本集團未因此仲裁支付任何賠償，本公司法務部門認為該案現階段難以預計最終的結果。基於以上情況，本集團已就仲裁結果在財務報表作出撥備，董事認為上述案件不會對本集團當期財務狀況及經營成果造成重大不利影響。
- (d) 2008年7月，某代理商提出仲裁申請，要求本公司支付代理費用及利息共美元35,819千元(折合人民幣約244,712千元)。該案件於2009年1月17號至2009年1月19號在中國國際經濟貿易仲裁委員會華南分會進行了仲裁，截至本財務報表批准日，本公司尚在等待案件的仲裁裁定。基於本公司聘請的律師出具的法律意見書，董事認為上述訴訟不會對本集團當期財務狀況及經營成果造成重大不利影響，並無須對該事項進行撥備。

除上述所披露外，於2009年6月30日，本公司及本集團並無其他重大或有負債。

14. 經營租賃安排

本集團根據經營租約安排租賃其若干辦公室，有關租約年期由1年至5年不等。

於2009年6月30日，本集團根據不可註銷的運營租約須於未來支付且於下列年期到期的最低租金載列如下：

	2009年6月30日 人民幣千元	2008年12月31日 人民幣千元
一年內	219,438	264,396
第二年至第五年(包括首尾兩年)	210,899	182,398
五年以上	—	989
	430,337	447,783

15. 承諾

資本承諾

	2009年6月30日	2008年12月31日
資本承諾		
已簽約但未撥備	458,956	301,419
已被董事會批准但未簽約	5,850,000	5,875,869
投資承諾		
已簽約但尚未完全履行	257,699	265,702

簡明綜合中期財務報表附註

(根據香港財務報告準則編製)

(中文譯本僅供參考)

2009年6月30日

16. 關連人士交易

(i) 與關連人士之交易

除本財務報表其他部份所披露的交易及結餘外，本集團於本期內有以下重大關連人士交易：

公司名稱	交易性質	附註	2009年1-6月 人民幣千元	2008年1-6月 人民幣千元
最終控股公司				
	購買原料	(a)	250,118	229,015
	銷售製成品	(b)	329	126
	租賃費用	(c)	15,303	14,082
最終控股公司股東				
	購買原料	(a)	20,866	68,268
	銷售製成品	(b)	4,353	2,812
共同控制企業				
	銷售製成品	(b)	—	20,956
聯營企業				
	購買原料	(a)	112,854	71,769
	銷售製成品	(b)	27,331	9,646
本集團主要管理人員 控制的企業				
	購買原料	(a)	177,281	80,241
	銷售製成品	(b)	28,919	14,638
	租賃費用	(d)	19,595	15,958
一間子公司的股東				
	公司擔保		—	953,091
同系子公司				
	購買原料	(a)	127,479	129,900
	銷售製成品	(b)	8	78

董事認為，上述交易乃在日常業務中進行。

附註：

- (a) 採購原料乃按本集團供貨商提供予主要客戶之已公佈價格及條件。
- (b) 製成品乃按向本集團主要客戶提供之已公佈價格及條件銷售。
- (c) 租賃費用為每平方米人民幣40元至42.5元。
- (d) 租賃費用為每平方米人民幣30-115元。

簡明綜合中期財務報表附註

(根據香港財務報告準則編製)

(中文譯本僅供參考)

2009年6月30日

16. 關連人士交易(續)

(III) 本集團主要管理人員之酬金

	2009年1-6月 人民幣千元	2008年1-6月 人民幣千元
短期僱員福利	3,349	3,173

17. 資產負債表日後事項

公司第一期股權激勵計劃4,022名激勵對象獲授的85,050,238股標的股票已在中國證券登記結算有限責任公司深圳分公司辦理完成登記。公司第一期股權激勵計劃首次解鎖的標的股票14,559,708股已於2009年7月22日完成了解除限售，並於2009年7月23日上市流通。扣除此次不予解鎖而作廢的標的股票額度計43,425股，公司總股本因此增加85,006,813股。

18. 批准財務報表

董事會已於2009年8月19日批准財務報表及授權刊發。

備查文件

- (一) 載有公司董事長簽署的2009年半年度報告正文；
- (二) 載有公司法定代表人、財務總監、會計機構負責人簽署的本集團截至2009年6月30日止六個月之未經審核財務報告和綜合財務報表之正本；
- (三) 報告期內在《中國證券報》、《證券時報》及《上海證券報》上公開披露的所有本公司文件的正本及公告的原稿；
- (四) 公司章程。

承董事會命
侯為貴
董事長

2009年8月20日