

2013 年度報告

H股股份代號: 323

A股股份代號: 600808



目錄

第一節	釋義及重大風險提示	2
第二節	公司簡介	4
第三節	會計數據和財務指標摘要	8
第四節	董事會報告	11
第五節	重要事項	39
第六節	股份變動及股東情況	48
第七節	董事、監事、高級管理人員和員工情況	53
第八節	公司治理	62
第九節	內部控制	82
第十節	財務報告	84
第十一節	備查文件目錄	296

重要提示

- 一、 公司董事會、監事會及董事、監事、高級管理人員保證年度報告內容的真實、準確、完整，不存在虛假記載、誤導性陳述或重大遺漏，並承擔個別和連帶的法律責任。
- 二、 公司全體董事出席董事會會議。
- 三、 安永華明會計師事務所(特殊普通合夥)為本公司財務報告出具了標準無保留意見的審計報告。
- 四、 公司負責人丁毅、主管會計工作負責人錢海帆及會計機構負責人(會計主管人員)邢群力聲明：保證年度報告中財務報告的真實、準確、完整。
- 五、 不存在被控股股東及其關聯方非經營性佔用資金情況。
- 六、 不存在違反規定決策程序對外提供擔保的情況。
- 七、 除非專門指明，本報告中幣種均為人民幣。

一、釋義及重大風險提示

釋義

在本報告書中，除非文義另有所指，下列詞語具有如下含義：

常用詞語釋義		
公司、本公司、馬鋼、馬鋼股份	指	馬鞍山鋼鐵股份有限公司
本集團	指	本公司及附屬子公司
集團公司	指	馬鋼(集團)控股有限公司
董事會	指	本公司董事會
董事	指	本公司董事
監事會	指	本公司監事會
監事	指	本公司監事
香港聯交所	指	香港聯合交易所有限公司
上海證交所	指	上海證券交易所
A股	指	本公司股本中每股面值人民幣1.00元的在上海證交所上市的普通股，以人民幣認購及交易。
H股	指	本公司股本中每股面值人民幣1.00元的在香港聯交所上市的外資股，以港幣認購及交易。
中國登記結算上海分公司	指	中國證券登記結算有限責任公司上海分公司
中國	指	中華人民共和國
香港	指	香港特別行政區
元	指	人民幣元
證監會	指	中國證券監督管理委員會
銀監會	指	中國銀行業監督管理委員會
工信部	指	中華人民共和國工業和信息化部
鋼協、中鋼協	指	中國鋼鐵工業協會
安永華明會計師事務所	指	安永華明會計師事務所(特殊普通合夥)
《公司章程》	指	《馬鞍山鋼鐵股份有限公司章程》
財務公司	指	馬鋼集團財務有限公司
環保公司	指	安徽欣創節能環保科技股份有限公司
合肥公司	指	馬鋼(合肥)鋼鐵有限責任公司

重大風險提示

報告中對公司面臨的宏觀政策性風險、原燃材料價格波動風險及財務風險等主要風險進行了分析。詳見第四節「董事會報告」中「管理層討論與分析」之「未來面臨的主要風險及對策」。



二、公司簡介

(一) 公司信息

公司的中文名稱	馬鞍山鋼鐵股份有限公司
公司的中文名稱簡稱	馬鋼股份
公司的外文名稱	MAANSHAN IRON & STEEL COMPANY LIMITED
公司的外文名稱縮寫	MAS C.L.
公司的法定代表人	丁毅

(二) 連絡人和聯繫方式

	董事會秘書	證券事務代表
姓名	任天寶	胡順良
聯繫地址	中國安徽省馬鞍山市九華西路8號	中國安徽省馬鞍山市九華西路8號
電話	86-555-2888158/2875251	86-555-2888158/2875251
傳真	86-555-2887284	86-555-2887284
電子信箱	mggfdms@magang.com.cn	mggfdms@magang.com.cn

4

(三) 基本情況簡介

公司註冊地址	中國安徽省馬鞍山市九華西路8號
公司註冊地址的郵政編碼	243003
公司辦公地址	中國安徽省馬鞍山市九華西路8號
公司辦公地址的郵政編碼	243003
公司網址	http://www.magang.com.cn (A股) ; http://www.magang.com.hk (H股)
電子信箱	mggfdms@magang.com.cn

(四) 信息披露及備置地

公司選定的信息披露報紙名稱	上海證券報
登載年度報告的中國證監會指定網站的網址	www.sse.com.cn
公司年度報告備置地	馬鞍山鋼鐵股份有限公司董事會秘書室

(五) 公司股票簡況

股票種類	股票上市交易所	股票簡稱	股票代碼
A股	上海證券交易所	馬鋼股份	600808
H股	香港聯合交易所有限公司	馬鞍山鋼鐵	00323

(六) 公司報告期內註冊變更情況

1. 基本情況

公司報告期內註冊情況未變更。

2. 公司首次註冊情況的相關查詢索引

公司首次註冊情況詳見2011年年度報告公司基本情況。

3. 公司上市以來，主營業務的變化情況

• 發行及上市

1993年9月1日，本公司正式成立，並被國家列為首批在境外上市的九家股份制規範化試點企業之一。公司1993年10月20日－10月26日在境外發行了H股，同年11月3日在香港聯交所掛牌上市；1993年11月6日－12月25日在境內發行了人民幣普通股，次年1月6日、4月4日及9月6日分三批在上海證交所掛牌上市。

2006年11月13日，本公司在上海證交所發行了分離交易可轉債，同年11月29日，馬鋼債券和認股權證在上海證交所掛牌上市。2008年12月3日，馬鋼認股權證到期摘牌。

• 主營業務及產品

本公司主營業務為鋼鐵產品的生產和銷售，是中國最大鋼鐵生產和銷售商之一，生產過程主要有煉鐵、煉鋼、軋鋼等。本公司主要產品是鋼材，大致可分為板材、型鋼、綫棒、車輪四大類。

二、公司簡介 (續)

板材：主要包括薄板和中厚板，其中薄板又分熱軋薄板、冷軋薄板、鍍鋅板及彩塗板。熱軋薄板廣泛應用於建築、汽車、橋樑、機械等行業及石油輸送方面，冷軋薄板應用於高檔輕工、家電類產品及中、高檔汽車部件製作，鍍鋅板定位於汽車板、家電板、高檔建築板及包裝、容器等行業用板，彩塗板可以用在建築內外用、家電及鋼窗等方面。公司薄板產品主要執行的標準有中國國家標準GB、日本標準JIS、德國標準DIN、美國標準ASTM等。中厚板廣泛用於鍋爐、壓力容器、造船及集裝箱製造等，船體結構用鋼板通過中、英、德、美、法、挪六國船級社認證。

型鋼：主要包括H型鋼及普通中型鋼。H型鋼主要用於建築、鋼結構、機械製造及石油鑽井平台、鐵路建設，獲得了冶金產品實物質量金杯獎，被中國建築材料企業管理協會評為中國建材質量信得過知名品牌，被中國名牌戰略推進委員會列入中國名牌產品目錄。擁有建築抗震耐火H型鋼的核心技術和自主知識產權。H型鋼產品獲日本JIS產品認證，通過歐盟CE標誌認證審核，海洋石油平台用H型鋼獲中、德兩國船級社認證。普通中型鋼主要用於建築桁架、機械製造及船用結構鋼件，亦獲得冶金產品實物質量金杯獎。耐候鋼通過中鐵鐵路產品認證中心(CRCC)現場審核。

綫棒：主要包括高速綫材及熱軋帶肋鋼筋。高速綫材產品主要用於緊固件製作、鋼絞綫鋼絲及彈簧鋼絲，兼顧建築用材。擁有在綫軟化處理高性能低成本冷鐓鋼的核心技術和自主知識產權。熱軋帶肋鋼筋主要用於建築方面，獲得國家質檢總局頒發的全國首批國家質量免檢產品稱號，被中國建築材料企業管理協會評為中國建材質量信得過知名品牌，通過香港BS註冊認證。熱軋帶肋鋼筋和熱軋盤條均通過英國亞瑞斯認證機構的質量管理體系認證和產品認證。

車輪：主要包括火車輪及環件，廣泛應用於鐵路運輸、港口機械、石油化工、航空航天等諸多領域。車輪產品榮獲「中國名牌」稱號。擁有高速鐵路用車輪鋼材料的核心技術和自主知識產權。車輪生產質量保證體系獲得ISO9000：2000質量體系、北美鐵路協會AAR、德國鐵路公司TSI及英鐵RISAS(原GM/RT2470、GM/RT2005)等多項權威認證。

(七) 其他有關資料

公司聘請的會計師事務所名稱(境內)	名稱	安永華明會計師事務所
	辦公地址	中國北京市東城區東長安街1號東方廣場東方經貿城安永大樓(東三辦公樓)16層
	簽字會計師姓名	鐘麗 王閻峰

三、會計數據和財務指標摘要

(一) 報告期末公司近三年主要會計數據和財務指標

1. 主要會計數據

單位：千元 幣種：人民幣

主要會計數據	2013年	2012年	本年比	2011年	
			上年增減 (%)	重述後	重述前
營業收入	73,848,883	74,404,364	-0.75	86,854,060	86,842,202
歸屬於母公司股東的淨 利潤/(虧損)	157,220	-3,863,233	-	82,369	69,578
歸屬於母公司股東的扣除非 經常性損益的淨虧損	-445,730	-3,949,152	-	-18,183	-30,976
經營活動產生的現金流量淨額	5,091,359	5,592,587	-8.96	1,110,022	982,680
			本期末比	2011年末	
			上年末增減 (%)	重述後	重述前
歸屬於母公司股東的淨資產	23,131,446	23,126,644	0.02	27,387,202	26,954,411
總資產	71,317,212	76,011,164	-6.18	81,224,642	81,113,029

2. 主要財務數據

主要財務數據	2013年	2012年	本年比 上年增減 (%)	2011年	
				重述後	重述前
基本每股收益/(虧損)(元/股)	0.020	-0.502	-	0.011	0.009
稀釋每股收益/(虧損)(元/股)	0.020	-0.502	-	0.011	0.009
扣除非經常性損益後的					
基本每股虧損(元/股)	-0.058	-0.513	-	-0.002	-0.004
加權平均淨資產收益率(%)	0.68	-15.30	增加15.98個 百分點	0.30	0.26
扣除非經常性損益後的加權 平均淨資產收益率(%)	-1.93	-15.64	增加13.71個 百分點	-0.07	-0.11

註1、2012年本公司收購了財務公司42%的股權，使其成為本公司的控股子公司。按照企業會計準則的要求，本公司對2011年財務數據進行了重述。

註2、2014年1至3月，財政部制定了《企業會計準則第39號—公允價值計量》、《企業會計準則第40號—合營安排》；修訂印發了《企業會計準則第2號—長期股權投資》、《企業會計準則第30號—財務報表列報》、《企業會計準則第9號—職工薪酬》、《企業會計準則第33號—合併財務報表》。上述6項會計準則均自2014年7月1日起施行，但鼓勵在境外上市的企業提前執行。本公司作為境內外同時上市公司，在編制2013年度財務報表時，執行了上述6項會計準則，同時參考了《國際財務報告準則第12號—在其他主體中權益的披露》，並按照相關的銜接規定進行了處理。對於對比較數據需要進行追溯調整的，已進行了相應追溯調整。

三、會計數據和財務指標摘要 (續)

(二) 非經常性損益項目和金額

單位：千元 幣種：人民幣

非經常性損益項目	2013年金額	2012年金額	2011年金額
非流動資產處置損益	433,638	9,839	-18,754
計入當期損益的政府補助	359,275	47,578	84,456
交易性金融資產公允價值變動虧損	-78	-21	-219
除上述各項之外的其他營業外收入和支出	-5,894	1,182	-5,012
遞延收益攤銷	93,436	90,746	82,109
其他投資收益	17	137	466
少數股東權益影響額	-206	-255	-7,699
所得稅影響額	-277,237	-63,287	-34,795
合計	602,951	85,919	100,552

(三) 採用公允價值計量的項目

單位：元 幣種：人民幣

項目名稱	期初餘額	期末餘額	當期變動	對當期利潤的影響金額
交易性金融資產	587,120	509,330	-77,790	-77,790
合計	587,120	509,330	-77,790	-77,790

四、董事會報告

(一) 董事會關於公司報告期內經營情況的討論與分析

1. 董事長報告

各位股東：

我代表董事會向各位報告本集團2013年度經營情況。

首先，本人謹代表董事會向各位股東及社會各界對本公司的關心和支持表示衷心感謝。



2013年，世界經濟繼續緩慢復蘇，全球經濟格局調整，多速化發展趨勢顯現。全球粗鋼產量增長受亞洲、非洲和中東帶動，總產量達16.07億噸，同比增長3.5%，創歷史新高。我國國民經濟運行穩中向好，GDP增長7.7%，但處於轉型調整期，仍面臨下行壓力。全年來看，主要下游行業鋼材消費量穩定增加，但除汽車行業外，增速均同比下降，鋼材供大於求矛盾仍然突出。據工信部統計，2013年鋼鐵行業銷售利潤率為2.9%，處於工業行業最低水平。

四、董事會報告 (續)

面對嚴峻複雜的市場形勢，公司以「創新驅動、轉型發展」為生產經營基本方針，把減虧增效作為首要和最緊迫的任務，全力打造降本增效升級版，在應對危機挑戰和加快轉型發展上邁出了新的步伐。2013年，本公司全方位開展降本增效，持續深化產品結構調整，積極開展資產重組，扭轉了虧損局面。新產品研發取得新的進展：大功率機車輪自主創新項目通過鐵路總公司技術評審，動車組車輪具備裝車試驗條件；特鋼研製出能源用鋼、高端裝備製造用鋼、軌道交通用鋼等三大類46項產品。2013年，本集團生產生鐵1,812萬噸、粗鋼1,879萬噸、鋼材1,813萬噸，同比分別增加4.3%、8.4%、9.3%（其中，本公司生產生鐵1,345萬噸、粗鋼1,404萬噸、鋼材1,336萬噸，同比分別增加0.8%、5.7%、4.5%）。



按中國會計準則計算，本集團2013年營業收入為人民幣73,849百萬元，同比減少0.75%；2013年歸屬於上市公司股東的淨利潤為人民幣157百萬元，基本每股收益為人民幣0.02元，實現扭虧為盈。報告期末本集團總資產為人民幣71,317百萬元，同比減少6.18%；歸屬於上市公司股東的淨資產為人民幣23,131百萬元，同比略增0.02%。報告期末，本集團資產負債率為63.97%，較上年降低2.47個百分點。

綜合考慮行業形勢、公司盈利水平、未來發展需要及股東利益，董事會建議2013年度不派發現金股利，不進行資本公積金轉增股本，未分配利潤結轉至2014年。該等分配方案尚待提交股東周年大會審議。

根據股東大會授權，公司於2013年9月13日發行了15億元短期融資券，票面利率6%，用於補充營運資金。

長期以來，公司持續致力於推動企業與社會、環境的全面協調發展，堅持走「低碳經濟、綠色生產」的發展道路。2013年，公司創新環保管理模式，引入專業化運營公司，實施環保設施託管運營；通過規範環保設施的管理，確保設施的高效運行。公司目前與省、市環保部門聯網的在綫監測設施共21套，其中水12套，氣9套，保障公司對外排放符合國家要求。2013年，公司繼續做好能源資源綜合利用和節能減排工作。報告期，公司噸鋼耗新水4.1m³；固體廢物綜合利用率達99.3%；自發電比例達75.0%。

展望2014年，世界經濟仍處於深度調整期，不穩定不確定因素仍然較多。發達經濟體溫和復蘇，新興經濟體和發展中國家普遍面臨經濟增長趨緩、通脹壓力上升等問題。國際貨幣基金組織預計2014年全球經濟增長率為3.7%，國際市場對鋼材需求仍不旺盛。中國經濟將堅持穩中求進的總基調，保持宏觀經濟政策的連續性和穩定性，全面深化改革，實施創新驅動，加快經濟發展方式轉變、經濟結構調整和產業升級。但鋼鐵行業產能過剩、供大於求的基本格局不會改變，鋼鐵企業經營形勢依然艱難。

2014年，本集團計劃生產生鐵1,846萬噸、粗鋼1,941萬噸、鋼材1,915萬噸（其中本公司計劃生產生鐵1,380萬噸、粗鋼1,471萬噸、鋼材1,445萬噸）。公司將以提升盈利能力為核心，全面深化改革創新，更加注重系統經濟運行和運營效率的提升，奮力開創馬鋼轉型發展新局面：

- 科學高效組織生產，系統優化組產方針，抓好長周期穩定生產，推進專業化生產。以市場為導向，優化資源配置，資源優先向邊際貢獻高的產綫和產品傾斜；以提高訂單兌現率為目標，強化生產經營計劃的科學評審和剛性落實，優化產銷銜接；進一步優化產綫分工，提高生產運行效率。

四、董事會報告（續）

- 深化產品結構調整，找準產品定位，強化差異化競爭，做優做強關鍵性產品。充分發揮技術和裝備相對優勢，依靠品牌優勢和營銷實力，繼續鞏固客車輪、地鐵車輪、海洋工程專用H型鋼等產品競爭優勢，努力擴大貨車輪、出口車輪、高等級專用H型鋼等市場佔有率，積極開拓大功率機車輪、重載車輪、高速動車組車輪市場。打造戰略性產品比較優勢。對高強汽車板、中高牌號矽鋼、高檔工業綫材、高鋼級管綫鋼、高強機械用鋼、高檔彩塗板等戰略性產品，堅持有所為有所不為，細分市場，選擇進入，塑造品牌。鞏固發展一般性產品競爭優勢。對螺紋鋼、建築綫材、普通工業綫材、中厚板、角槽鋼等一般性產品，貫徹規模化、低成本方針，以應對同質化環境下惡性價格競爭的挑戰。有序開發新產品。牢固樹立投入產出理念，以用戶需求為導向，明確開發思路和工藝路徑，加快開發進程。
- 建立面向市場的採購和銷售體系，全力提升採購掌控力，構建服務型營銷體系。堅持低庫存運營戰略，把握採購時點，優化採購策略，降低採購成本；採購、生產與技術部門統籌協同，優化配礦結構，實現系統降本。以客戶為關注焦點，樹立「品牌產品和金牌服務」的理念，完善銷售、生產、技術協同的營銷服務體系，努力為客戶提供系統解決方案；強化「行商」意識，實施重點產品銷售承包制，大力發展戰略用戶、直供用戶，鎖定重點工程；加快推進區域銷售分公司和板帶加工中心建設，強化區域終端市場開發和服務增值；成立現貨中心，以現貨銷售為主，強化加工配售實現增值。
- 持續提升質量管理水平。完善質量監督檢驗機制，改進質量管理考核機制，加大質量工作獎懲力度，質量責任嚴格追究到崗位和個人。強化質量工作專人負責制，把質量績效指標作為高級技術主管、首席工程師評選和績效考評的重要依據之一。強化全員質量意識，深化QC活動，加大質量問題的曝光力度，打造特色質量文化。

- 構建能源系統產、供、用高效運行機制，強化能源基礎管理，完善能源考核體系，大力開展合同能源管理，進一步提高節能效果。
- 大力推進環境經營。把環境經營的理念貫穿到生產經營的全過程，大力推進綠色採購、綠色製造、清潔生產和節能減排，努力建設環境友好型企業。強化環保設施的完好率在綫穩定運行，注重源頭總量控制，抓好達標排放，控制環境風險，杜絕重特大環境事件的發生。嚴格落實環境目標管理責任制，完善環境管理責任體系和獎懲機制，加大對環境績效指標的考核力度和環境事件的問責力度。

新的一年裏，公司董事會成員及高級管理人員將不畏艱難，艱苦努力，帶領全體員工共同奮鬥。希望並相信在各位股東、社會各界的支持下，公司各項工作能取得進步！

丁毅
董事長

2014年3月26日
中國•安徽•馬鞍山



四、董事會報告 (續)

2. 管理層討論與分析

(1) 經營環境

• 鋼材市場

2013年，國際、國內市場鋼材價格走勢大致相同：在一季度震盪走高至年度高點後大幅下跌，6月末達到年度低點，隨後震盪回升。全年國際鋼材平均價格指數為171.2點，同比下降13.4點，降幅約7.3%。其中：長材平均價格指數為190.17點，同比下降16.03點，降幅約7.8%；板材平均價格指數為162.1點，同比下降11.7點，降幅約6.7%。年內鋼材綜合指數最大落差17.5點，比上年減少37.3%。

2013年國內鋼材平均綜合價格指數為102.61點，同比下降2.7點，降幅為2.56%。其中：長材平均價格指數為104.87點，同比下降10.47點，降幅約9.08%；板材平均價格指數為102.16點，同比下降7.46點，降幅約6.81%。年內鋼材綜合指數最大落差11.47點，比上年減小41.63%。

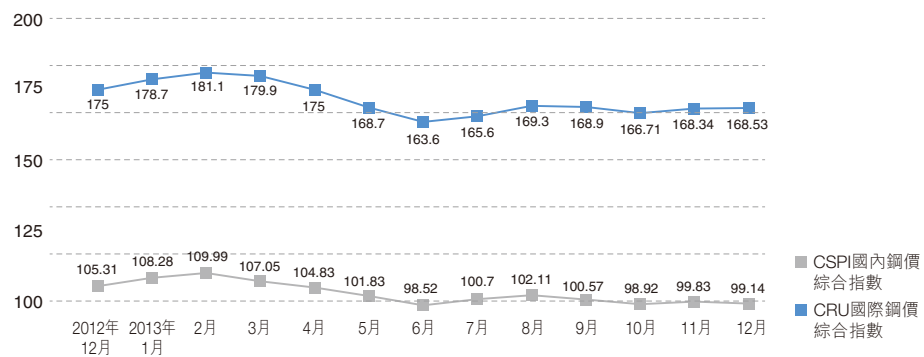

2013年國際、國內鋼材價格綜合指數走勢

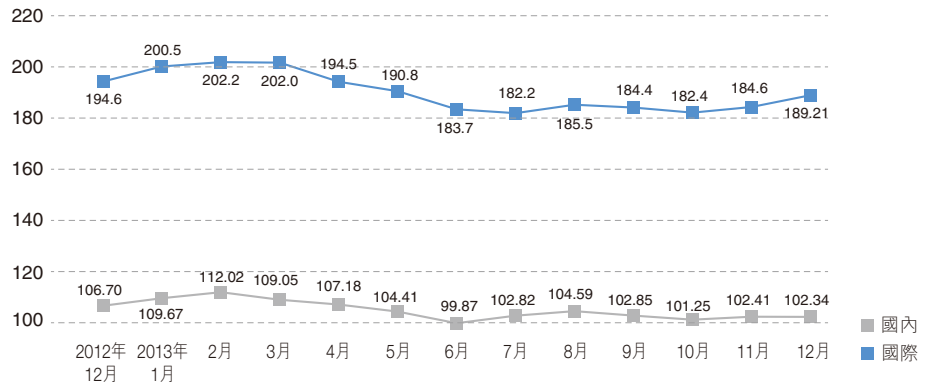

2013年國際、國內長材價格指數走勢

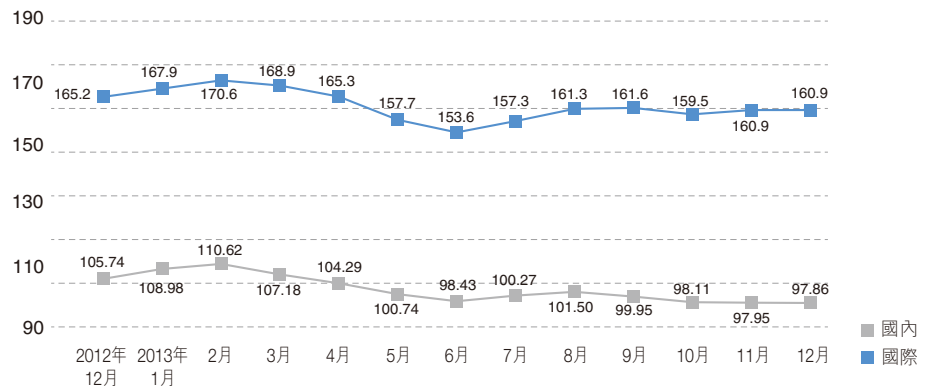

2013年國際、國內板材價格指數走勢

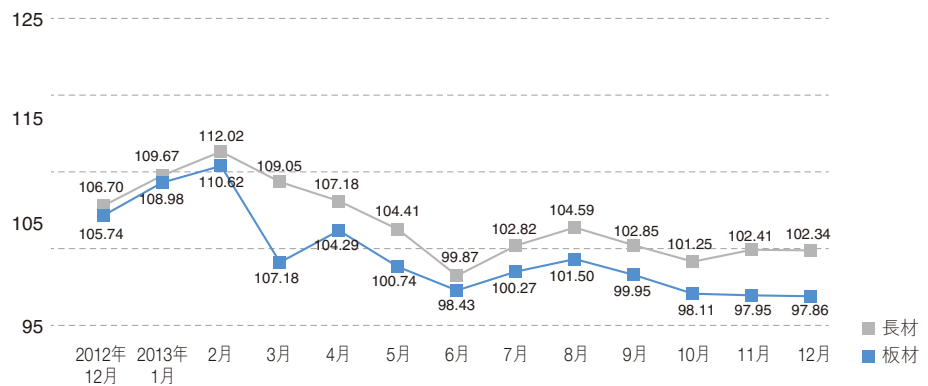

2013年國內長材、板材價格指數走勢

2013年，我國鋼材淨出口量繼續增加。據海關統計，全年累計出口鋼材6,234萬噸，同比增加11.9%；累計進口鋼材1,408萬噸，同比增加3.1%。全年鋼材淨出口量4,826萬噸，同比增加14.7%。

四、董事會報告 (續)

總體而言，2013年國際、國內市場鋼材價格走勢趨同，均價均低於上年；長材、板材價格走勢大體相同，長材走勢優於板材。

- **原燃料市場**

2013年，上半年鋼價大幅下跌，鐵礦石、焦炭及廢鋼價格隨之下跌，但鐵礦石價格跌幅小於鋼材價格跌幅；下半年鋼價震盪回升，鐵礦石價格也隨之回升，依然表現出易漲難跌的特點。全年來看，原燃材料價格依然處於高位運行。據工信部統計，2013年全國進口鐵礦石平均到岸價為129.03美元／噸，同比略漲0.22%。

(2) 主要工作

2013年，公司圍繞「創新驅動、轉型發展」的生產經營方針，打造降本增效升級版，奮力實現扭虧為盈。全年生產板材747.16萬噸、型材261.45萬噸、綫棒材785.14萬噸、火車輪及環件17.28萬噸。

報告期，公司全方位開展降本增效工作，推進系統經濟運行。採購方面，通過「避峰就穀」採購、優化替代品種採購、價格對標採購等，提高採購性價比；銷售方面，通過優化產銷銜接，推進服務型營銷，擴大產品直銷比例和增效空間；同時大力開展集中招標工作，促進採購和銷售降本增效。製造系統繼續推進對標挖潛：鐵前以高爐為中心，強化產供聯動，系統設計配煤、配礦方案，推行焦炭直供，組織好原燃料低庫存下的穩定均衡生產；鋼後以訂單為抓手，優化產綫分工，動態平衡資源，保證重點產綫和品種的生產。

堅持低庫存運營模式，大幅壓縮大宗原燃料、中間品、產成品、備件材料庫存，全年減少庫存資金佔用6億元；推進廢鋼資源集中管理，全年回收使用沉降料30多萬噸，固廢綜合利用水平進一步提高；完善「投入經濟、風險可控」管理模式，強化設備狀態控制和「零故障」管理，公司獲「全國設備管理先進單位」稱號；提升系統能源經濟運行水平，超額完成省市下達的節能減排年度目標任務。

強化科研開發，促進一批關鍵技術實現突破。原鐵道部重大科技計劃《大功率機車輪對自主創新》通過鐵路總公司組織的鑑定；高速動車組車輪研發完成裝車試驗前所有認證試驗，現已通過裝車技術評審；「液化天然氣罐專用低溫鋼筋」通過中鋼協組織的產品鑑定，在國內首家形成批量供貨能力；「大功率機車輪」被批准為國家級重點新產品。「家電用環保型熱鍍鋅鋼板研製」等三項科技成果獲安徽省科技進步獎。全年共開發新產品145.63萬噸，實現銷售利潤1.22億元。

強化知識產權管理，促進一批創新成果湧現。推進知識產權管理和技術標準體系建設，加強技術秘密管理。全年獲授權專利174件，其中發明64件、實用新型授權125件。

完善質量管理體系，建立重大質量異議定期通報制度，設立首席質量官，產品質量進一步提升。400MPa級螺紋鋼筋等三種產品獲行業「金杯獎」，其中海洋平台用H型鋼還獲得「特優質量獎」。噸材質量總損失為10.64元／噸，比上年下降23.5%；外部質量索賠賠付金額同比降低45.92%。



四、董事會報告 (續)

(3) 按中國會計準則計算，報告期經營成果

營業收入較上年減少0.75%，主要是由於本年度鋼材均價下跌所致。營業成本較上年減少3%，主要是由於物料消耗和工序能耗降低以及原燃料採購價格下跌所致。營業利潤、利潤總額及歸屬於母公司的淨利潤均較上年大幅增長，扭虧為盈，主要是由於報告期內公司降本增效工作取得成效以及出售部分非鋼鐵主業資產所致。

(4) 按中國會計準則計算，報告期本集團現金流量分析

2013年，本集團實現歸屬於母公司股東的淨利潤人民幣157百萬元，與經營活動產生的人民幣5,091百萬元現金流量淨增加額相比，相差人民幣4,934百萬元，主要系報告期經營性應收項目、經營性應付項目及存貨的變動導致佔用的營運資金下降所致。經營活動產生的現金流量淨額比上年同期減少9%，主要系報告期銷售商品收到的現金減少所致。投資活動產生的現金淨流出金額較上年同期減少25%，主要是由於本年處置非鋼鐵主業資產所收到的現金所致。籌資活動產生的現金淨流出金額較上年同期增加146%，主要是由於本年借款所收到的現金減少所致。

(5) 未來面臨的主要風險及對策

• 宏觀政策性風險

來自國家宏觀政策方面的風險包括房地產調控、鋼鐵行業淘汰落後任務、環保政策等等。公司地處長三角地區，是「十二五」大氣污染物特別排放限值地域，鋼鐵行業節能環保監管將更加嚴格。

對策：做精、做強鋼鐵主業，加大鋼鐵主業降本增效力度。加快產品結構調整，將汽車板、家電板及高牌號矽鋼、高速動車輪等高端鋼材品種作為公司產品開發的主攻方向。加大降本增效力度，從優化爐料結構、改進生產工藝、提升設備零故障管理、規範崗位操作等多方面入手，實現全面降本增效目標。依據國家相關產業發展政策，抓住淘汰低牌號建築用材的時機，生產並推廣高牌號建築用材，做好節能減排等方面的工作。

- **原燃料價格波動風險**

一方面，進口鐵礦石價格仍居高位，同時隨著焦炭、鐵礦石、焦煤等鋼鐵原燃料產品引入期貨交易和指數化定價模式，鋼鐵企業的生產成本將跟隨原燃料價格的變化而波動，給公司的經營業績帶來不確定性。

對策：加強對鋼材市場、原燃料市場的研判，把握趨勢，做好採購和銷售。堅持低庫存運行方針，對公司的鐵礦石、煤炭等原燃材料庫存，中間坯和成品鋼材庫存，設備類備品備件庫存，以及分、子公司鋼材庫存進行全面監控，在保持生產穩定的同時盡可能降低庫存。利用期貨、礦石掉期和鋼材電子中遠期交易市場，開展與生產鋼鐵有關的原燃材料產品和鋼材期貨或鋼材電子中遠期套期保值業務，規避和減少原燃材料、鋼材價格波動的風險。

- **財務風險**

由於鋼鐵行業利潤水平大幅度下降，包括本公司在內的鋼鐵企業生產經營的現金壓力增大。公司2011年發行了公司債券55億元和中期票據28億元，2013年發行了15億元短期融資券。其中31.6億元公司債券、28億元中期票據和15億元短期融資券都將於2014年內到期，還款壓力較大。另外，公司向銀行的借款，因貸款基準利率的調整將引起公司利息費用的波動，從而影響經營業績。

對策：提高資金的使用效率，加速資金周轉。充分發揮財務公司在融資上的優勢，積極調整企業負債結構，保持企業現金流的安全穩定運行，防範財務風險的發生。



四、董事會報告 (續)

3. 主營業務分析

(1) 利潤表及現金流量表相關科目變動分析表

單位：千元 幣種：人民幣

科目	2013	2012	本年比上年 同期增減 (%)
營業收入	73,848,883	74,404,364	-0.75
營業成本	70,393,963	72,840,275	-3.36
銷售費用	423,074	349,695	20.98
管理費用	1,333,992	1,378,086	-3.20
財務費用	1,154,160	1,463,236	-21.12
經營活動產生的現金流量淨額	5,091,359	5,592,587	-8.96
投資活動產生的現金流量淨額	-4,542,699	-6,056,635	-
籌資活動產生的現金流量淨額	-5,300,587	-2,152,926	-
研發支出	785,623	472,726	66.19

上表科目及其他同比變動超過30%的項目分析：

應收賬款同比減少43%，主要是由於本年度加大了客戶回款的催收力度，因而提高了整體的資金周轉率，本年的除銷金額能較及時的收回。

預付款項同比減少50%，主要是由於原燃料採購業務的預付款項減少所致。

其他應收款同比增加315%，主要是由於本年新增應收馬鋼(集團)控股有限公司(集團公司)資產重組對價款尾款。

發放貸款及墊款同比增加126%，主要是隨著財務公司貸款規模不斷增加導致。

投資性房地產同比增加1,364%，主要是由於本年本公司新增投資性房屋建築物所致。

工程物資同比減少96%，主要是由於本年購置工程物資減少。

在建工程同比增加53%，主要是由於本年度子公司安徽長江鋼鐵股份有限公司（「安徽長江鋼鐵」）工程建設投入。

吸收存款同比增加146%，主要是由於2013年本公司將10家直接控股子公司及8家分公司轉讓給集團公司所致。

賣出回購金融資產款同比減少30%，主要是由於財務公司本年對現金需求量減少導致。

一年內到期的非流動負債同比增加495%，主要是由於本年度一年內到期的長期借款及應付債券增加所致。

長期借款同比減少39%，主要是由於本年轉入一年內到期非流動負債約人民幣20億元。

應付債券同比減少72%，主要是由於面值為人民幣31.6億元的公司債券將於2014年到期，故本年末重分類至一年內到期的非流動負債。

一般風險準備同比增加77%，主要是由於財務公司於本年度全面開展貸款及票據貼現業務，導致提取一般風險準備金額增加。

外幣報表折算差額同比減少337%，主要是由於本年境外子公司馬鋼澳洲的澳幣相對人民幣貶值所致。

營業稅金及附加同比增加41%，主要是由於本年度流轉稅增加，導致應計提城市維護建設稅、教育費附加、地方教育費附加、水利基金等附加稅增加。

資產減值損失同比減少57%，主要是2012年度對其他應收款計提了大額壞賬準備。



四、董事會報告 (續)

投資收益同比減少53%，主要是由於2012年度本公司對馬鞍山馬鋼裕遠物流有限公司視同處置產生投資收益人民幣4.8億元。

營業外收入同比增加481%，主要是由於本年度本公司向集團公司處置非流動資產產生的收益和本年收到馬鞍山市政府主輔分離獎勵款所致。

所得稅同比增加111%，主要是由於本年度利潤總額增加所致。

籌資活動產生的現金淨流出金額同比增加146%，主要是由於本年借款所收到的現金減少所致。

匯率變動對現金及現金等價物的影響導致現金流出金額同比增加212%，主要是由於本年公司持有的外幣對人民幣貶值所致。

(2) 收入

驅動業務收入變化的因素分析

詳見「董事會報告」之「管理層討論與分析」。

以實物銷售為主要的公司產品收入影響因素分析

單位：萬噸

主要產品	報告期產量	報告期銷量	報告期末 庫存
板材	737.2	746.4	4.2
型材	261.5	261.1	1.7
綫棒材	786.7	780.0	12.5
車輪及環件	17.3	18.1	0.8

長江鋼鐵300萬噸產能置換項目投產使本集團綫棒材產銷量同比增加約100萬噸。除此之外，其他主要產品的產銷存量同比並無重大變化。

主要銷售客戶的情況

2013年本集團向前五名客戶銷售金額合計人民幣8,554.7百萬元，佔本集團年銷售總額11%。

(3) 成本

成本分析表

分行業情況

單位：百萬元

分行業	成本 構成項目	本期金額	本期佔總 成本比例 (%)	上年 同期金額	上年同期	本期金額
					佔總成本 比例 (%)	較上年同期 變動比例 (%)
鋼鐵業	原燃料	51,434	80.0	53,065	81.6	-3.1
	人工工資	4,023	6.3	3,945	6.1	2.0
	折舊	3,733	5.8	3,450	5.3	8.2
	動力	3,463	5.4	3,218	4.9	7.6
	其他	1,645	2.5	1,364	2.1	20.6

主要供應商情況

2013年本集團向前五名供應商合計採購金額為人民幣26,074.3百萬元，佔本集團年採購總額24.5%。以上主要供應商中，集團公司為本公司的控股股東。除此之外，2013年概無任何董事或監事、其連絡人士或任何股東（據董事會所知持有5%或以上本公司之股份）在本集團的前五名供應商或客戶中佔有實質權益。

(4) 費用

詳見本節之(三)1「同比變動超過30%的項目分析」。

四、董事會報告 (續)

(5) 研發支出

研發支出情況表

單位：千元 幣種：人民幣

本期費用化研發支出	785,623
本期資本化研發支出	-
研發支出合計	785,623
研發支出總額佔淨資產比例(%)	3.40
研發支出總額佔營業收入比例(%)	1.06

情況說明

報告期，公司研發支出同比增長66.19%，主要是由於公司強化創新驅動，加快新產品研發所致。

(6) 現金流

詳見「董事會報告」之「管理層討論與分析」。

4. 行業、產品或地區經營情況分析

(1) 主營業務分行業、分產品情況

單位：百萬元 幣種：人民幣

分行業	營業收入	營業成本	主營業務分行業情況			
			毛利率 (%)	比上年增減 (%)	營業成本 比上年增減 (%)	毛利率比 上年增減 (%)
鋼鐵業	63,046	61,148	3.01	1.13	-1.57	增加2.66個 百分點
分產品	營業收入	營業成本	主營業務分產品情況			
			毛利率 (%)	比上年增減 (%)	營業成本 比上年增減 (%)	毛利率 比上年增減 (%)
板材	27,495	26,056	5.23	3.07	-2.78	增加5.71個 百分點
型鋼	7,893	7,896	-0.04	-12.43	-15.21	增加3.28個 百分點
綫棒材	23,767	23,453	1.32	1.83	1.97	減少0.14個 百分點
火車輪及環件	1,329	1,127	15.20	-25.96	-22.44	減少3.85個 百分點

報告期本集團主營業務收入為人民幣66,303百萬元，其中鋼鐵業收入為人民幣63,046百萬元，佔主營業務收入的95%。

四、董事會報告 (續)

(2) 主營業務分地區情況

單位：百萬元 幣種：人民幣

地區	營業收入	營業收入 比上年增減 (%)
安徽	15,178	-52.82
江蘇	11,951	14.35
上海	7,017	-15.58
廣東	2,797	7.33
浙江	2,252	-50.86
國內其他地區	30,346	124.19
海外及香港地區	4,308	57.00

5. 資產、負債情況分析

公允價值計量資產、主要資產計量屬性變化相關情況說明

報告期，本集團交易性金融資產採用公允價值計量，以股票市值作為其公允價值計價。詳見「證券投資情況」。報告期內，主要資產計量屬性並無重大變化。

6. 核心競爭力分析

截止2013年12月31日，公司擁有有效專利523項，特許權3項(3項專利特許給外單位)，有效技術秘密513項。專利技術、技術秘密、技術訣竅構成了公司的核心技術體系。公司在車輪(特別是高速動車組車輪)、大功率機車輪、高強汽車板、高效節約型建築用鋼、海洋工程用H型鋼、熱軋高等級管綫鋼、高效電工鋼等關鍵產品方面形成自己的核心技術，與同類企業相比，具有競爭優勢。特別是在高效節約型建築用鋼、車輪、高速動車組車輪、大功率機車輪產品在國內處於技術龍頭地位。

7. 投資狀況分析

(1) 對外股權投資總體分析

單位：萬元 幣種：人民幣

本公司報告期末投資額	603,412
投資額增減變動數	67,458
本公司上年末投資額	670,870
投資額較上年增減幅度(%)	-10.1

被投資的公司情況

被投資公司名稱	主要業務	權益比例
馬鋼(合肥)鋼鐵有限公司	黑色金屬冶煉及其壓延加工與產品、副產品銷售；焦炭及煤焦化產品、動力生產及銷售；鋼鐵產品延伸加工、金屬製品生產及銷售；鋼鐵產品技術服務及鋼鐵業相關業務；碼頭經營、倉儲、運輸服務；工程施工。(上述經營範圍涉及許可的憑有效許可證生產經營)	71.00%
馬鋼晉西軌道交通裝備公司	鐵路貨車輪軸、客車輪軸、城市軌道交通通用輪軸、高速動車組輪軸和機車輪軸的研發、製造、維修、銷售以及轉向架的研發、製造、銷售	50.00%
濟源市金源化工有限公司	純苯、純甲苯、二甲苯相關技術開發、轉讓	36.00%

四、董事會報告 (續)

證券投資情況

序號	證券品種	證券代碼	證券簡稱	最初投資 金額 (元)	持有數量 (股)	期末 賬面價值 (元)	佔期末證券 總投資比例 (%)	報告期損益 (元)
1	股票	601857	中國石油	584,500	35,000	269,850	52.98	-12,950
2	股票	601186	中國鐵建	181,600	20,000	93,800	18.42	-39,400
3	股票	601390	中國中鐵	158,400	33,000	88,440	17.36	-11,880
4	股票	601898	中煤能源	201,960	12,000	57,240	11.24	-13,560
		合計		1,126,460	/	509,330	100	-77,790

報告期末，公司除持有上述上市公司發行的股票外，並未持有其他上市公司、非上市金融企業股權。報告期內，公司亦未買賣其他上市公司股份。

(2) 非金融類公司委託理財及衍生品投資的情況

本年度公司無委託理財事項。

本年度公司無委託貸款事項。

(3) 募集資金使用情況

報告期內，公司無募集資金或前期募集資金使用到本期的情況。

(4) 主要子公司、參股公司分析

- 馬鋼(合肥)鋼鐵有限責任公司，註冊資本人民幣2,500百萬元，本公司直接持有71%的權益。主要從事黑色金屬冶煉及其壓延加工與產品、副產品銷售；焦炭及煤焦化產品、動力生產及銷售，鋼鐵產品延伸加工、金屬製品生產及銷售。報告期淨利潤人民幣15百萬元，報告期末資產總額人民幣5,517百萬元、淨資產為人民幣3,313百萬元。
- 安徽長江鋼鐵股份有限公司，註冊資本人民幣1,200百萬元，本公司持有直接權益55%。主要從事黑色金屬冶煉、螺紋鋼、元鋼、型鋼、角鋼、異型鋼、綫材及棒材生產銷售、鐵礦石、鐵礦粉、廢鋼銷售及進出口經營業務。報告期淨利潤人民幣48百萬元，報告期末資產總額人民幣7,152百萬元、淨資產為人民幣2,408百萬元。
- 馬鋼集團財務有限公司，註冊資本人民幣1,000百萬元，本公司直接持有91%的權益。主要對成員單位辦理財務和融資顧問及相關諮詢、代理業務；提供擔保；對成員單位辦理票據承兌和貼現、辦理貸款及融資租賃；從事同業拆借；協助成員單位實現交易款項的收付；經批准的代理保險業務；辦理成員單位之間的委託貸款、內部轉帳結算及相應的結算、清算方案設計、吸收成員單位存款。報告期淨利潤人民幣142百萬元，報告期末資產總額人民幣8,057百萬元、淨資產為人民幣1,252百萬元。
- 安徽馬鋼嘉華新型建材有限公司，註冊資本8.389百萬美元，本公司直接持有70%的權益。主要從事礦渣綜合利用產品的生產、銷售和運輸，並提供相關技術諮詢服務。報告期淨利潤人民幣5百萬元，報告期末資產總額人民幣193百萬元、淨資產為人民幣134百萬元。



四、董事會報告 (續)

- 馬鋼(蕪湖)加工配售有限公司，註冊資本人民幣35百萬元，本公司持有直接權益70%、間接權益30%。主要從事金屬製品加工、銷售和汽車零部件加工及建材、化工產品銷售。報告期淨利潤人民幣7百萬元，報告期末資產總額人民幣810百萬元、淨資產為人民幣104百萬元。
- 馬鋼(廣州)鋼材加工有限公司，註冊資本人民幣120百萬元，本公司直接持有66.67%的權益。主要從事各類鋼材生產、加工和銷售並提供產品倉儲、運輸及售後服務。報告期淨利潤人民幣13百萬元，報告期末資產總額人民幣1,155百萬元、淨資產為人民幣176百萬元。
- 馬鋼(金華)鋼材加工有限公司，註冊資本人民幣120百萬元，本公司直接持有75%的權益。主要從事鋼板、綫材、型材的生產、加工、銷售並提供倉儲及售後服務。報告期淨利潤人民幣12百萬元，報告期末資產總額人民幣608百萬元、淨資產為人民幣142百萬元。
- 馬鋼(揚州)鋼材加工有限公司，註冊資本美元20百萬元，本公司直接持有71%的權益。主要從事鋼板、綫材、型材的生產、加工、銷售並提供倉儲及售後服務。報告期淨利潤人民幣12百萬元，報告期末資產總額人民幣581百萬元、淨資產為人民幣184百萬元。
- 安徽馬鋼和菱實業有限公司(「和菱實業」)，註冊資本人民幣30百萬元，本公司持有直接權益71%，間接權益29%。主要從事鋼材及其他產品包裝材料的生產、銷售、代理及現場包裝服務。報告期淨利潤人民幣15百萬元，報告期末資產總額人民幣548百萬元、淨資產為人民幣168百萬元。

- 全資子公司馬鋼(澳大利亞)有限公司，註冊資本21.7379百萬澳元。主要從事投資和貿易。報告期淨利潤人民幣97百萬元，報告期末資產總額人民幣244百萬元、淨資產為人民幣225百萬元。
- 馬鞍山馬鋼比歐西氣體有限責任公司，註冊資本人民幣468百萬元，本公司直接持有50%的權益。主要生產、銷售氣體或液體形式的空氣產品，並從事其他工業氣體產品項目的籌建。報告期淨利潤人民幣150百萬元，報告期末資產總額人民幣687百萬元、淨資產為人民幣627百萬元。
- 馬鋼(合肥)鋼材加工有限公司，註冊資本人民幣120百萬元，本公司持有直接權益61%、間接權益28%。主要從事鋼板加工、銷售以及建築結構件鋼材的生產、銷售，並提供產品倉儲、運輸服務。報告期淨利潤人民幣14百萬元，報告期末資產總額人民幣770百萬元、淨資產為人民幣153百萬元。

2013年，財務公司實現利潤總額18,961萬元，比上年增長48.17%，主要得益於：

- 吸收存款規模及信貸規模增加。財務公司吸收存款日均餘額同比增長86.19%，信貸規模同比增長44.52%，增加了公司利息收入。
- 加強與商業銀行的溝通和聯繫，積極爭取最優存放同業利率，同時合理調配資金，使存放同業存款綜合利率達4.31%，比預算提高1.31%，增加了利息收入。
- 報告期內資金市場價格上漲，存放同業利率和票據貼現價格漲幅較大，增加了利息收入。

四、董事會報告 (續)

(5) 非募集資金項目情況

單位：百萬元 幣種：人民幣

項目名稱	項目金額	項目進度
四鋼軋總廠板坯連鑄工程	678.90	試生產
合計	678.90	/

(二) 董事會關於公司未來發展的討論與分析

1. 行業競爭格局和發展趨勢

詳見「董事會報告」之「管理層討論與分析」。

2. 公司發展戰略

詳見「董事會報告」之「管理層討論與分析」。

3. 經營計劃

詳見「董事會報告」之「管理層討論與分析」。

4. 因維持當前業務並完成在建投資項目公司所需的資金需求

2014年，公司本部投資資金支出總額預計為34億元，控制在折舊總額內。

2014年，公司發行的三年期公司債券31.6億元、短期融資券15億元、中期票據28億元將於8月、9月、11月分別到期，需償付本金合計約75億元。扣除向集團公司股權轉讓對價款中用於彌補部分資金缺口的25億元外，尚有約50億元融資缺口，擬採取多種融資方式適時融入資金，主要包括：發行短期融資券約20億元、跨境融資增量30億元、其他融資手段融入約10億元。

5. 可能面對的風險

詳見「董事會報告」之「管理層討論與分析」。

(三) 董事會對會計師事務所「非標準審計報告」的說明

1. 董事會、監事會對會計師事務所「非標準審計報告」的說明
√ 不適用
2. 董事會對會計政策、會計估計或核算方法變更的原因和影響的分析說明
√ 不適用
3. 董事會對重要前期差錯更正的原因及影響的分析說明
√ 不適用

(四) 利潤分配或資本公積金轉增預案

1. 現金分紅政策的制定、執行或調整情況

《公司章程》第一百八十四條第四款規定，公司應本著重視股東合理投資回報、同時兼顧公司合理資金需求的原則，按股東持有的股份比例分配股利，現金分紅政策應保持連續性和穩定性。除2008年為應對金融危機的影響，未派發現金股利外，公司連續多年進行了現金利潤分配。公司2011年主業虧損，2012年總體虧損，均未派發現金股利。

公司章程及相關審議程序的規定，確保了在公司利潤分配政策的制定過程中，獨立董事可以充分地發表意見，能夠充分地保護中小投資者的合法權益。公司章程中列明瞭分紅標準和分紅比例，利潤分配政策調整或變更的條件和程序亦合規、透明。報告期該等規定執行有效。

四、董事會報告（續）

2. 報告期內盈利且母公司未分配利潤為正，但未提出現金紅利分配預案的，公司應當詳細披露原因以及未分配利潤的用途和使用計劃

報告期內盈利且母公司未分配利潤為正，
但未提出現金紅利分配預案的原因

經安永華明會計師事務所審計，公司2013年度可供股東分配的利潤為人民幣242百萬元。鑑於當前的經濟形勢和鋼鐵行業的現狀，公司生產經營面臨嚴峻挑戰，資金趨緊，為保障公司的正常經營和持續發展，同時，考慮到股東的長遠利益，建議2013年度不派發現金股利，也不進行資本公積金轉增股本，未分配利潤結轉至2014年度。

未分配利潤的用途和使用計劃

用於公司生產經營

3. 公司近三年(含報告期)的利潤分配方案或預案、資本公積金轉增股本方案或預案

單位：百萬元 幣種：人民幣

分紅年度	每10股		每10股 轉增數(股)	現金分紅 的數額(含稅)	分紅年度合併 報表中歸屬 於上市公司 股東的淨利潤	佔合併報表中 歸屬於上市 公司股東的 淨利潤的比率 (%)
	送紅股數(股)	派息數(元) (含稅)				
2013年	0	0	0	0	157.2	0
2012年	0	0	0	0	-3,863.2	0
2011年(重述後)	0	0	0	0	82.4	0

(五) 積極履行社會責任的工作情況

1. 社會責任工作情況

詳見《馬鞍山鋼鐵股份有限公司2013年度社會責任報告》。檢索地址：www.sse.com.cn，www.hkexnews.hk。

2. 屬於國家環境保護部門規定的重污染行業的上市公司及其子公司的環保情況說明

公司及子公司合肥公司、長江鋼鐵均屬於國家環境保護部門規定的重污染行業。

報告期內，公司及長江鋼鐵並未發生重大環境問題，環保設施按照「三同時」原則建設與運行，環境污染事故應急預案定期修訂並演練，主要污染物均達標排放，排放總量滿足國家和省、市污染物總量減排的要求。

四、董事會報告 (續)

報告期內，合肥公司污染防治設施正常運行，同機運轉率達95%，主要污染物有組織排放的均達標排放，制訂了環境污染事件應急預案並報省環保廳備案。2013年12月中央電視台財經頻道報道了合肥公司環境污染事件，合肥公司被合肥市環保局處罰5萬元，合肥公司決定於2014年10月1日前有序關停冶煉生產，淘汰落後產能，轉型發展。詳見公司為此發佈的多個公告，檢索地址：www.sse.com.cn，www.hkexnews.hk。

(六) 其他披露事項

- 1、 報告期內，本公司並未購回其任何上市股份，本集團亦未購買或再出售任何上市股份。
- 2、 中國法律及本公司章程並無規定本公司發行新股時須先讓現有股東按其持股幣種購買新股。
- 3、 公司董事與本公司並未訂立本公司於一年內不賠償(法規賠償以外)便不可終止之服務合約。
- 4、 報告期內，本公司無任何董事或監事於本公司、本公司的附屬公司、集團公司或集團的任何服務公司所訂立的合約之中擁有任何直接或間接的重大權益。

五、重要事項

(一) 重大訴訟、仲裁和媒體普遍質疑的事項

訴訟、仲裁或媒體質疑事項已在臨時公告披露且無後續進展的

事項概述及類型	查詢索引
馬鞍山馬鋼裕遠物流有限公司 破產重整	http://static.sse.com.cn/disclosure/ listedinfo/announcement/c/2012-10- 13/600808_20121013_3.pdf

(二) 報告期內資金被佔用情況及清欠進展情況

√ 不適用

(三) 破產重整相關事項

馬鞍山馬鋼裕遠物流有限公司破產重整事項已在臨時公告披露，詳見：

http://static.sse.com.cn/disclosure/listedinfo/announcement/c/2012-10-13/600808_20121013_3.pdf。

(四) 資產交易、企業合併事項

公司收購、出售資產和企業合併事項已在臨時公告披露且後續實施無變化的

事項概述及類型	查詢索引
向馬鋼(集團)控股有限公司出售部分非鋼鐵主業相關資產	http://static.sse.com.cn/disclosure/ listedinfo/announcement/c/2013-08- 22/600808_20130823_4.pdf ; http://static.sse.com.cn/disclosure/ listedinfo/announcement/c/2013-10- 29/600808_20131030_1.pdf 。
收購(受讓)馬鋼國際經濟貿易總公司11%的馬鋼(香港)有限公司股權	http://static.sse.com.cn/disclosure/ listedinfo/announcement/c/2013-12- 27/600808_20131228_4.pdf 。

五、重要事項 (續)

(五) 公司股權激勵情況及其影響

√ 不適用

(六) 重大關聯交易

1. 與日常經營相關的關聯交易

本集團與集團公司的日常業務往來

本集團與集團公司在日常業務過程中進行的交易，均採用現金或票據結算方式。詳情如下：

- (1) 為了確保能夠有足夠礦石以滿足生產需要，集團公司同意繼續優先向本集團提供礦石。

本集團自2013年1月1日起至2013年12月31日止就2012年簽署的《礦石購銷協議》所支付給集團公司之金額如下(人民幣千元)：

	金額	佔同類交易 的比例 (%)
購買鐵礦石、石灰石及白雲石	3,806,656	16

本集團每年從集團公司購買的鐵礦石、石灰石和白雲石之每噸度價格，由雙方於協議期間通過公平協商，參照可比的市場交易價，按照一般商業條款定訂，且不可超過獨立第三方提供相同類別鐵礦石、石灰石和白雲石到達中國安徽省馬鞍山需方範圍內的市場價。

董事會中與集團公司沒有關係之所有董事(包括獨立非執行董事)認為，該類交易均為本公司與集團公司在日常業務過程中按正常商業條款或不遜於由獨立第三方提供之條款進行的交易，符合本公司及股東的最佳利益。本公司與集團公司之間發生的《礦石購銷協議》項下的持續性關聯交易，已獲得公司股東大會的批准。報告期，該等交易按2013-2015年《礦石購銷協議》訂立的條款進行，交易總金額未超過該協議所規定之上限，即人民幣5,658.27百萬元。

(2) 財務公司與集團公司的業務往來

業務類型		存貸款金額 人民幣千元	利息收入／支出 人民幣千元
存款	最高日存款額	3,386,493	17,180
	每月日均最高存款額	2,193,684	
貸款	最高日貸款額	460,000	9,230
	每月日均最高貸款額	408,387	
其他收入			
手續費及佣金淨收入(人民幣千元)			1,319
貼現利息收入(人民幣千元)			13,686

2013年度財務公司與集團公司之間發生的《金融服務協議》項下的持續性關聯交易，已獲得公司董事會的批准。董事會中與集團公司沒有關係之所有董事(包括獨立非執行董事)認為，該類交易乃按一般商業條款進行，符合本公司及股東的整體利益，並且未超過列明的上限，即最高日貸款餘額不超過人民幣5億元，利息、手續費及服務費不高於人民幣5,000萬元。

五、重要事項 (續)

(3) 本集團與環保公司的業務往來

本集團自2013年1月1日起至2013年12月31日止在2012年簽署的《節能環保協議》項下所發生交易之金額如下(人民幣千元)：

	金額	佔同類交易 的比例 (%)
本集團購買環保公司節能環保工程及其他服務	351,926	5
環保公司購買本集團廢棄物等及其他服務	50,930	-
合計	402,856	-

2013年度本集團與環保公司之間發生的《節能環保協議》項下的持續性關聯交易，已獲得公司股東大會的批准。董事會中與集團公司沒有關係之所有董事(包括獨立非執行董事)認為，該類交易乃按一般商業條款進行，符合本公司及股東的整體利益，並且未超過列明的上限，即人民幣470百萬元。

- (4) 除以上根據《礦石購銷協議》、《金融服務協議》和《節能環保協議》達成的關聯交易外，其他與集團公司構成的日常關聯交易之款項(人民幣千元)：

	金額	佔同類交易 的比例 (%)
集團公司購買本公司鋼材及其他產品	149,415	-
集團公司購買本公司供水、供電、電話及其他服務	303,042	17
本公司購買集團公司固定資產及建築服務	184,736	2
本公司購買集團公司其他服務及產品	636,542	79
合計	1,273,735	-

董事會中與集團公司沒有關係之所有董事(包括獨立非執行董事)認為，該類交易均為本公司與集團公司在日常業務過程中進行的交易，符合一般商業要求，且以市場價為定價基準，與一般商業條款比較，其條款對本公司至少同樣有利。

該類交易已獲得公司董事會的批准，按照相關協議條款進行，且未超過列明的上限，即人民幣1,596.4百萬元。

- 截至2013年12月31日，公司與各關聯方除日常經營性往來以及應付集團公司股利外，不存在其他的債權或債務。

五、重要事項 (續)

- 與控股股東所訂立的重大合約
2013年8月22日，本公司與集團公司簽訂了2013-2015年《持續關聯交易協議》，該協議於2013年10月29日獲得臨時股東大會批准；2013年12月27日，本公司與集團公司簽訂了《金融服務協議》和《後勤綜合服務協議》，且均已經董事會批准。除此之外，截至2013年12月31日止年度內任何時間，本公司或其任何附屬公司概無與控股股東簽訂任何重大合約。
- 本公司核數師安永華明會計師事務所獲委聘，遵照香港註冊會計師工會頒佈之香港鑑證業務準則第3000號—歷史財務資料審計或審閱以外之其他鑑證業務的規定，並參照香港註冊會計師工會發佈的應用指引第740號—審計師按照香港上市規則出具的持續關聯交易報告，就本集團持續關聯交易出具報告。安永華明會計師事務所已就上述本集團按照香港聯交所上市規則14A.38要求披露的持續關聯交易發表了無保留結論的確認函。審計師確認函已由本公司提交給香港聯交所。

2. 資產收購、出售發生的關聯交易

已在臨時公告披露且後續實施無進展或變化的事項

事項概述	查詢索引
向馬鋼(集團)控股有限公司出售部分非鋼鐵主業相關資產	http://static.sse.com.cn/disclosure/listedinfo/announcement/c/2013-08-22/600808_20130823_4.pdf ; http://static.sse.com.cn/disclosure/listedinfo/announcement/c/2013-10-29/600808_20131030_1.pdf 。
收購(受讓)馬鋼國際經濟貿易總公司11%的馬鋼(香港)有限公司股權	http://static.sse.com.cn/disclosure/listedinfo/announcement/c/2013-12-27/600808_20131228_4.pdf 。



五、重要事項 (續)

(七) 重大合同及其履行情况

1. 託管、承包、租賃事項

√ 不適用

2. 擔保情況

單位：百萬元 幣種：美元

公司對外擔保情況(不包括對子公司的擔保)

報告期內擔保發生額合計(不包括對子公司的擔保)	0
報告期末擔保餘額合計(A)(不包括對子公司的擔保)	0

公司對子公司的擔保情況

報告期內對子公司擔保發生額合計	-55
報告期末對子公司擔保餘額合計(B)	0

公司擔保總額情況(包括對子公司的擔保)

擔保總額(A+B)	0
擔保總額佔公司淨資產的比例(%)	0
其中：	
為股東、實際控制人及其關聯方提供擔保的金額(C)	0
直接或間接為資產負債率超過70%的被擔保對象提供的債務擔保金額(D)	0
擔保總額超過淨資產50%部分的金額(E)	0
上述三項擔保金額合計(C+D+E)	0

報告期末，本公司對外及對子公司均未提供擔保。

3. 其他重大合同

本年度公司無其他重大合同。

(八) 承諾事項履行情況

√ 不適用

(九) 聘任、解聘會計師事務所情況

是否改聘會計師事務所：

否

現聘任

境內會計師事務所名稱

安永華明會計師事務所

境內會計師事務所報酬

人民幣5,115千元(其中，年度審計費及中期執行商定程序費共計人民幣4,785千元；就公司非鋼鐵主業資產處置業務出具相關安慰函之費用，計人民幣330千元。)

境內會計師事務所審計年限

20

內部控制審計會計師事務所

安永華明會計師事務所

(十) 上市公司及其董事、監事、高級管理人員、持有5%以上股份的股東、實際控制人、收購人處罰及整改情況

本年度公司及其董事、監事、高級管理人員、持有5%以上股份的股東、實際控制人、收購人均未受中國證監會的稽查、行政處罰、通報批評及證券交易所的公開譴責。

(十一) 其他重大事項的說明

報告期內公司無其他重大事項。

六、股份變動及股東情況

(一) 股本變動情況

1. 股份變動情況表

單位：股

	本次變動前		本次變動增減(+/-)					本次變動後	
	數量	比例 (%)	發行新股	送股	公積金轉股	其他	小計	數量	比例 (%)
一、有限售條件股份	-	-	-	-	-	-	-	-	-
1、國家持股	-	-	-	-	-	-	-	-	-
2、國有法人持股	-	-	-	-	-	-	-	-	-
3、其他內資持股	-	-	-	-	-	-	-	-	-
其中：境內非國有法人持股	-	-	-	-	-	-	-	-	-
境內自然人持股	-	-	-	-	-	-	-	-	-
4、外資持股	-	-	-	-	-	-	-	-	-
其中：境外法人持股	-	-	-	-	-	-	-	-	-
境外自然人持股	-	-	-	-	-	-	-	-	-
二、無限售條件流通股	7,700,681,186	100	-	-	-	-	-	7,700,681,186	100
1、人民幣普通股	5,967,751,186	77.5	-	-	-	-	-	5,967,751,186	77.5
2、境內上市的外資股	-	-	-	-	-	-	-	-	-
3、境外上市的外資股	1,732,930,000	22.5	-	-	-	-	-	1,732,930,000	22.5
4、其他	-	-	-	-	-	-	-	-	-
三、股份總數	7,700,681,186	100	-	-	-	-	-	7,700,681,186	100

2. 限售股份變動情況

報告期內，本公司限售股份無變動情況。

(二) 證券發行與上市情況

1. 截至報告期末近3年歷次證券發行情況

單位：百萬股 幣種：人民幣

股票及其 衍生證券 的種類	發行日期	發行價格 (或利率)	發行數量	上市日期	獲准上市 交易規模	交易終止日期
可轉換公司債券、分離交易可轉債、公司債類						
11馬鋼01	2011年8月25日	100元(5.63)	31.6	2011年9月13日	31.6	2014年8月25日
11馬鋼02	2011年8月25日	100元(5.74)	23.4	2011年9月13日	23.4	2016年8月25日

經中國證券監督管理委員會證監許可【2011】1177號文核准，公司獲准向社會公開發行面值不超過55億元的公司債券。2011年8月24日，公司和中信證券股份有限公司(主承銷商)在網下向機構投資者進行票面利率詢價，根據網下機構投資者詢價申購結果，經發行人和保薦人(主承銷商)協商一致，最終確定本期公司債券3年期品種票面利率為5.63%，5年期品種票面利率為5.74%，在債券存續期內固定不變。

2. 公司股份總數及股東結構變動及公司資產和負債結構的變動情況

報告期內沒有因送股、配股等原因引起公司股份總數及結構的變動。

3. 現存的內部職工股情況

本報告期末公司無內部職工股。

六、股份變動及股東情況 (續)

(三) 股東和實際控制人情況

股東數量和持股情況

單位：股

年度報告披露日前第5個交易
 截止報告期末股東總數 336,842 日末股東總數 333,146

前十名股東持股情況

股東名稱	股東性質	持股比例 (%)	持股總數	持有 有限售條件 股份數量	質押或 凍結的 股份數
馬鋼(集團)控股有限公司	國有法人	50.47	3,886,423,927	0	0
香港中央結算(代理人)有限公司	境外法人	22.18	1,707,742,898	0	未知
中國建設銀行－鵬華價值優勢 股票型證券投資基金	未知	0.58	45,000,000	0	未知
張沐城	未知	0.35	27,300,000	0	未知
王勇	未知	0.26	20,250,000	0	未知
何文華	未知	0.16	11,983,587	0	未知
張武	未知	0.13	10,200,000	0	未知
肖國文	未知	0.13	10,181,358	0	未知
白計平	未知	0.11	8,209,900	0	未知
海通－中行－渣打銀行(香港)有限公司	未知	0.10	7,800,000	0	未知

前十名無限售條件股東持股情況

股東名稱	持有無限售	
	條件股份的數量	股份種類及數量
馬鋼(集團)控股有限公司	3,886,423,927	人民幣普通股 3,886,423,927
香港中央結算(代理人)有限公司	1,707,742,898	境外上市外資股 1,707,742,898
中國建設銀行－鵬華價值優勢 股票型證券投資基金	45,000,000	人民幣普通股 45,000,000
張沐城	27,300,000	人民幣普通股 27,300,000
王勇	20,250,000	人民幣普通股 20,250,000
何文華	11,983,587	人民幣普通股 11,983,587
張武	10,200,000	人民幣普通股 10,200,000
肖國文	10,181,358	人民幣普通股 10,181,358
白計平	8,209,900	人民幣普通股 8,209,900
海通－中行－渣打銀行(香港)有限公司	7,800,000	人民幣普通股 7,800,000

上述股東關聯關係或一致行動的說明

馬鋼(集團)控股有限公司與前述其他股東之間不存在關聯關係，亦不屬於《上市公司收購管理辦法》規定的一致行動人。本公司並不知曉上述股東之間是否存在關聯關係或是否屬於一致行動人。

報告期末，馬鋼(集團)控股有限公司共持有本公司股份3,886,423,927股(報告期內持股數沒有變動)，其中代表國家持有的本公司A股股份為3,830,560,000股，通過上海證交所交易系統增持的本公司A股股份為55,863,927股，是本公司的控股股東，詳見「控股股東及實際控制人情況」。

香港中央結算(代理人)有限公司持有本公司H股1,707,742,898股(報告期內增加747,000股)，乃代表其多個客戶所持有。本公司並不知曉，也無法核實報告期內其所持股份有無被質押、凍結或託管的情況。

於2013年12月31日及本報告發出之最後實際可執行日即2014年2月28日，在董事知悉資料範圍內，本公司擁有香港聯交所《證券上市規則》規定的足夠公眾持股量。

六、股份變動及股東情況 (續)

(四) 控股股東及實際控制人情況

1. 控股股東情況

法人

單位：千元 幣種：人民幣

名稱	馬鋼(集團)控股有限公司
單位負責人或法定代表人	高海建
成立日期	1993年9月1日
註冊資本	6,298,290
主要經營業務	礦產品採選；建築工程施工；建材、機械製造、維修、設計；對外貿易；國內貿易；物資供銷、倉儲；物業管理；諮詢服務；租賃；農林業。

2. 實際控制人情況

(1) 法人

名稱 安徽省人民政府國有資產監督管理委員會

(2) 公司與實際控制人之間的產權及控制關係的方框圖

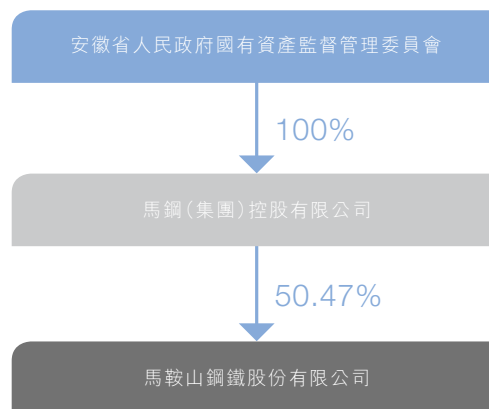

(五) 其他持股在百分之十以上的法人股東

截止本報告期末公司無其他持股在百分之十以上的法人股東。

七、董事、監事、高級管理人員和員工情況

(一) 持股變動及報酬情況

現任及報告期內離任董事、監事和高級管理人員持股變動及報酬情況

單位：萬元

姓名	職務	性別	年齡	任期起始日期	任期終止日期	報告期內從公司領取的應付報酬總額(稅前)
丁毅	董事長	男	50	2013年8月9日	2014年8月31日	-
錢海帆	董事	男	53	2011年8月31日	2014年8月31日	68.79
任天寶	董事	男	50	2011年8月31日	2014年8月31日	55.17
蘇世懷	董事	男	55	2013年2月5日	2014年8月31日	-
秦同洲	獨立董事	男	44	2011年8月31日	2014年8月31日	10
楊亞達	獨立董事	女	58	2011年8月31日	2014年8月31日	10
劉芳端	獨立董事	男	50	2012年10月25日	2014年8月31日	10
張曉峰	監事	男	52	2011年8月31日	2014年8月31日	68.79
方金榮	監事	男	50	2011年8月31日	2014年8月31日	-
嚴太霞	監事	女	48	2013年11月29日	2014年8月31日	2.45
王振華	獨立監事	男	40	2011年8月31日	2014年8月31日	7.37
蘇勇	獨立監事	男	59	2011年8月31日	2014年8月31日	7.37
高海潮	高級管理人員	男	56	2013年2月17日	2014年8月31日	50.57
任強	高級管理人員	男	53	2011年8月31日	2014年8月31日	55.17
嚴華	高級管理人員	男	48	2011年8月31日	2014年8月31日	55.17
陸克從	高級管理人員	男	50	2011年8月31日	2014年8月31日	55.17
蘇鑑鋼	董事長	男	59	2011年8月31日	2013年8月9日	-
劉先禮	監事	男	59	2011年8月31日	2013年11月29日	20.44

丁毅：2004年1月任本公司副總經理；2011年7月任馬鋼(集團)控股有限公司副總經理、辭去本公司副總經理職務；2013年6月24日任馬鋼(集團)控股有限公司總經理。2013年8月9日任公司董事長。

錢海帆：2005年8月出任第四鋼軋總廠廠長、黨委副書記；2010年4月出任公司副總工程師；2011年7月出任公司總經理。2011年8月出任公司董事。

七、董事、監事、高級管理人員和員工情況 (續)

任天寶：2008年7月出任馬鋼(合肥)鋼鐵有限責任公司黨委書記、董事、副總經理；2011年7月出任公司副總經理。2011年8月出任公司董事。2012年2月9日出任董事會秘書。

蘇世懷：2007年2月至2009年8月任公司副總工程師。2009年8月至2009年12月任公司副總工程師、技術中心副主任。2009年12月至2011年7月任公司副總經理、總工程師。2011年7月至今任集團公司副總經理、總工程師。2013年2月5日任公司董事。

秦同洲：中國註冊會計師協會會員，中國消防安全集團首席財務官，兼任該集團內全資子公司首安工業消防有限公司副總經理。秦先生2001年3月至2010年3月在安永華明會計師事務所從事審計工作，擁有多年審計工作經驗；2010年3月加入中國消防安全集團旗下首安工業消防有限公司出任副總經理，2010年7月起出任中國消防安全集團首席財務官。2011年8月31日出任公司獨立董事。

楊亞達：安徽工業大學商學院教授、碩士生導師。楊女士2002年9月出任安徽工業大學管理學院教授，主要從事財務管理、企業戰略等方面的教學和科研工作。歷任安徽工業大學管理學院工商管理系主任、管理學院副院長、院長，第十、十一、十二屆全國人大代表。2011年8月31日出任公司獨立董事。

劉芳端：1991年取得律師資格並從事律師工作。現為安徽興皖律師事務所主任，兼任蕪湖市人民政府法律顧問、蕪湖市律師協會副會長等職。2012年10月25日出任公司獨立董事。

張曉峰：2008年8月出任集團公司及本公司工會主席，2008年8月31日起出任公司監事會主席。

方金榮：2004年2月起擔任集團公司財務部經理。2005年8月31日起出任本公司監事。2013年12月任集團公司監察審計部副部長。

嚴太震：2003年7月任本公司法律事務部經理，2011年8月任馬鋼(集團)控股有限公司法律事務部經理，2013年1月任本公司法律事務部經理。2013年11月29日起任本公司監事。

王振華：香港會計師公會及英國特許公認會計師公會會員，2004年11月至2005年12月擔任修身堂控股有限公司財務總監、合資格會計師及公司秘書，2006年2月至10月擔任中天國際控股有限公司合資格會計師，2006年12月成立毅行顧問有限公司並擔任董事。王先生2005年8月31日出任本公司獨立董事。2011年8月31日出任公司獨立監事。王先生還兼任中國忠旺控股有限公司獨立董事。

蘇勇：2004年10月出任復旦大學東方管理研究中心副主任。蘇先生2005年8月31日出任本公司獨立董事。2011年8月31日出任公司獨立監事。蘇先生還兼任上海友誼集團股份有限公司、上海家化聯合股份有限公司、上海普利特複合材料有限公司及上工申貝(集團)股份有限公司獨立董事。

高海潮：2002年1月至2008年7月任公司生產部經理；2008年7月至2010年4月任公司第一鋼軋總廠廠長；2010年4月至2011年7月任公司副總工程師；2011年7月至2013年2月任馬鋼(集團)控股有限公司總經理助理，其中2011年8月至2012年7月兼任馬鋼(集團)控股有限公司科技創新部經理。2013年2月17日起，出任公司副總經理、總工程師。

任強：2008年2月任一鐵總廠廠長、黨委副書記；2009年7月任煤焦化公司經理。2011年7月出任公司副總經理。

七、董事、監事、高級管理人員和員工情況 (續)

嚴華：2003年7月起任自動化工程公司經理、計量處處長。2011年7月出任公司副總經理。

陸克從：2004年7月任國貿總公司經理、黨總支書記、外事辦主任；2010年5月任國貿總公司(原燃料採購中心)總經理(主任)、黨總支書記、外事辦主任；2011年2月任國貿總公司(原燃料採購中心)總經理(主任)、黨總支副書記、外事辦主任。2011年7月出任公司副總經理。

蘇鑑鋼：2008年1月出任本公司總經理，2009年12月兼任集團公司及本公司黨委副書記，2010年1月出任集團公司董事，2011年2月出任集團公司總經理，2011年7月14日出任公司董事長，不再擔任公司總經理。2013年8月9日起，不再擔任公司董事長。

劉先禮：2005年3月任公司第一鋼軋總廠黨委書記、副廠長，2006年2月任公司企業管理部經理。2008年8月31日起出任本公司監事。2013年8月不再擔任企業管理部經理。2013年11月29日起不再擔任本公司監事。

除前任董事長蘇鑑鋼先生個人持有3,886股A股外，其餘董事、監事、高級管理人員均未持有公司股票。報告期，以上人員持股情況並無變化。

除上文所披露者外，於2013年12月31日，公司現任董事、監事、高級管理人員在本公司或其聯繫公司的任何股份、相關股份或債券中均未擁有權益或淡倉(定義見《證券及期貨條例》第XV部)，而該等權益或淡倉須根據《證券及期貨條例》第352條予以記錄，或須依據香港聯交所《證券上市規則》附錄10—《上市發行人董事進行證券交易的標準守則》通知本公司及香港聯交所。

報告期內，本公司之董事、監事、高級管理人員或其配偶或其未成年子女並無獲授權購入本公司之股份或債券而得益，亦沒有任何該等人士行使該等權利的情況。本公司、本公司的附屬公司、集團公司或集團公司的附屬公司概無參與任何安排，致使本公司之董事、監事、高級管理人員可藉購入其他任何法人團體之股份或債券而得益。

(二) 現任及報告期內離任董事、監事和高級管理人員的任職情況

1. 在股東單位任職情況

任職人員姓名	股東單位名稱	在股東單位擔任的職務
丁毅	馬鋼(集團)控股有限公司	董事、總經理
張曉峰	馬鋼(集團)控股有限公司	工會主席
蘇世懷	馬鋼(集團)控股有限公司	副總經理、總工程師
方金榮	馬鋼(集團)控股有限公司	監察審計部副部長
蘇鑑鋼	馬鋼(集團)控股有限公司	副董事長

2. 在其他單位任職情況

任職人員姓名	其他單位名稱	在其他單位擔任的職務
秦同洲	中國消防安全集團	首席財務官
楊亞達	安徽工業大學	商學院教授
劉芳端	安徽興皖律師事務所	主任

七、董事、監事、高級管理人員和員工情況 (續)

(三) 董事、監事、高級管理人員報酬情況

<p>董事、監事、高級管理人員 報酬的決策程序</p>	<p>公司執行董事、高級管理人員的報酬由董事會薪酬委員會在股東大會批准的薪酬限額內，根據考核情況決定。</p>
<p>董事、監事、高級管理人員 報酬確定依據</p>	<p>在公司領取報酬的非獨立監事的年度報酬，由監事會在股東大會批准的監事報酬年度總額內，根據考核情況決定，並向股東大會報告。</p> <p>公司獨立董事、獨立監事在任期內領取固定報酬。</p>
<p>董事、監事和高級管理人員 報酬的應付報酬情況</p>	<p>考核情況</p>
<p>報告期末全體董事、監事和高級 管理人員實際獲得的報酬合計</p>	<p>詳見本節前文之「持股變動及報酬情況」。</p>
<p>報告期末全體董事、監事和高級 管理人員實際獲得的報酬合計</p>	<p>報告期在本公司領取報酬或津貼的董事、監事及高級管理人員實際獲得的薪金總額為476.5萬元(含稅)。公司執行董事、非獨立監事、高級管理人員的上述報酬，包括2013年度按公司退休金計劃，由企業繳納的年金計入個人帳戶的部分。</p>

(四) 公司董事、監事、高級管理人員變動情況

姓名	擔任的職務	變動情形	變動原因
丁毅	董事長	聘任	選舉擔任
嚴太霞	監事	聘任	選舉擔任
高海潮	高級管理人員	聘任	總經理聘任
蘇鑑鋼	董事長	離任	工作需要
劉先禮	監事	離任	年齡原因

(五) 公司核心技術團隊或關鍵技術人員情況

報告期內，10名高級技術主管隨集團公司收購公司部分非鋼鐵主業資產劃撥至集團公司；4名高級技術主管被提任公司中層管理人員，仍然負責相關技術管理工作；設備部1名高級技術主管被公司委派至欣創環保，1名電氣高級技術主管辭任高級技術主管一職。面對這2名高級技術主管離任給技術管理工作帶來的困難，公司挖掘自身人力資源潛力，大力培養技術骨幹，提升處理解決疑難技術問題的能力，最大限度地減少缺失技術權威的影響。

七、董事、監事、高級管理人員和員工情況 (續)

(六) 母公司和主要子公司的員工情況

1. 員工情況

母公司在職員工的數量	31,366
主要子公司在職員工的數量	9,854
在職員工的數量合計	41,220
母公司及主要子公司需承擔費用的離退休職工人數	19,050

專業構成

專業構成類別	專業構成人數
生產人員	33,862
銷售人員	433
技術人員	3,729
財務人員	265
行政人員	2,931
合計	41,220

教育程度

教育程度類別	數量(人)
研究生學歷	398
本科學歷	4,174
專科學歷	8,081
中專及以下學歷	28,567
合計	41,220

2. 薪酬政策

公司全面推行工資總額包乾制度，工資、獎金、津貼、生產性及加工性勞務費全部納入工資總額範圍，與各單位降本增效任務直接掛鉤。各單位建立指標層層分解體系，每季度進行崗位綜合考評。對降本增效的重要部門和關鍵崗位，公司制定相應激勵辦法，分配向降本增效成績顯著的崗位及人員傾斜。對公司管理層，以鋼鐵主業扭虧為盈為主要考核指標，由公司組織評價與考核；對中層管理人員結合降本增效任務完成情況，實施季度綜合考評。

3. 培訓計劃

公司充分利用外部和內部培訓資源為各類員工的成長提供培訓機會。2013年公司集中開展各類培訓活動約251期，累計培訓28,926人次。

4. 專業構成統計圖：

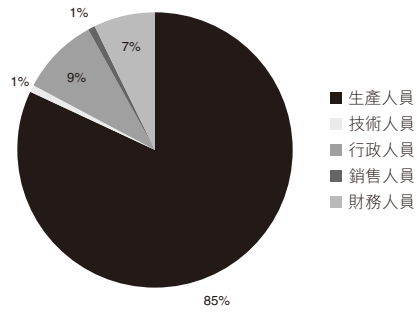

5. 教育程度統計圖：

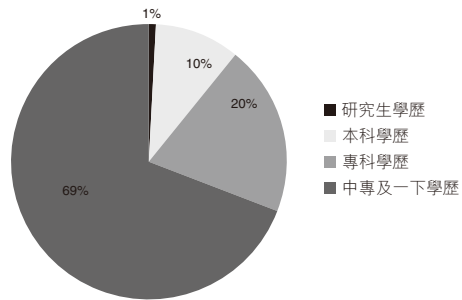

八、公司治埋

(一) 公司治埋及內幕知情人登記管理等相關情況說明

公司治埋的情況

本公司按照相關法律、法規的要求，建立了股東大會、董事會、監事會和總經理層相互制衡的法人治埋結構，股東大會、董事會、監事會和總經理分工明確、職責清楚。

報告期內，本公司繼續致力於規範運作，加強基础性制度的建設，努力提升公司治埋水平。董事會根據中國證監會的要求，及時修訂了《馬鞍山鋼鐵股份有限公司信息披露管理辦法》，制訂了《馬鞍山鋼鐵股份有限公司信息披露直通車業務工作規程》，進一步規範了公司的信息披露工作。

企業管治報告

本公司在2013年遵守香港聯交所《證券上市規則》附錄14—《企業管治守則》(以下簡稱《守則》)的所有守則條文。概述如下：

1. 董事

董事及董事會組成

本公司第七屆董事會由七名董事組成，其中執行董事三名、非執行董事四名。非執行董事中獨立董事三名，獨立董事佔董事會人數的七分之三。

公司執行董事及一名非執行董事均系鋼鐵行業資深人士，在生產、經營及工程建設方面擁有豐富經驗，均能合理決策董事會所議事項。三名獨立董事中，秦同洲先生為中國註冊會計師協會會員，現任中國消防安全集團首席財務官，具有多年的會計從業經驗；楊亞達女士為安徽工業大學管理學院教授、碩士生導師、管理學院院長，在企業管理方面知識淵博；劉芳端先生為二級律師，現任安徽興皖律師事務所主任，在法律界具有豐富經驗。該等獨立董事完全具備評價內部控制及審閱財務報告的能力。董事會構成完全符合境內外有關法律、法規及規範性文件的要求。所有董事姓名均在公司通訊中進行公布，並對獨立董事特別註明。

報告期內，盡董事會所知董事會成員之間（包括董事長與總經理）不存在任何須予披露的關係，包括財務、業務、家屬或其他相關的關係。

經公司所有董事書面確認，報告期內本公司董事均已遵守香港聯交所《證券上市規則》附錄10—《上市發行人董事進行證券交易的標準守則》的要求。

本公司收到三名獨立董事按照香港《證券上市規則》第三章保薦人、授權代表及董事第3.10之要求提交的獨立性確認聲明書，公司董事會因此認為三名獨立董事均屬獨立。

董事長及總經理

公司董事長及總理由不同人士擔任。

董事長系公司法定代表人，由董事會以全體董事的過半數選舉和罷免。董事長負責企業籌劃及戰略性決策，主持董事會工作，保證董事會以適當方式審議所有涉及事項，促使董事會有效運作。

董事長有權主持股東大會，召集和主持董事會會議，檢查董事會決議的實施情況，簽署公司發行的證券和其他重要文件。經董事會授權，可以召集股東大會；在董事會閉會期間，對公司的重要業務活動給予指導；發生人力不可抗拒的緊急情況時，對公司事務行使特別裁決權和處置權。

總理由董事會聘任或者解聘，對董事會負責。總經理率領管理層，負責公司日常生產經營管理事務，組織實施董事會的各項決議。根據董事會或者監事會要求，總經理定期向董事會或者監事會報告公司重大合同的簽訂、執行情況，資金運用情況和盈虧情況。

八、公司治理 (續)

非執行董事

公司非執行董事(包括獨立董事)任期為三年。任期情況詳見本報告之第七節「董事、監事、高級管理人員和員工情況」。

為保護廣大中小股東及利益相關者的合法權益，公司制定了《獨立董事工作制度》，該制度除詳細載明獨立董事的任職條件、提名程序以及公司應為獨立董事提供的工作條件以外，還規定獨立董事應對關聯交易、對外擔保等事項發表獨立意見。

董事會及管理層的職權

董事會履行法律、法規及公司章程賦予的職權，主要包括：

- 召集股東大會，執行股東大會的決議；
- 決定公司年度經營計劃、重要投資方案；
- 制定公司財務預算、利潤分配預案、基本管理制度、重大收購或出售方案；
- 決定專門委員會的設置和任免有關負責人；
- 聘任或者解聘公司總經理，根據總經理提名，聘任或者解聘公司副總經理、財務負責人等高級管理人員；
- 任免董事會秘書；
- 管理公司信息披露事項；
- 向股東大會提請續聘或更換為公司審計的會計師事務所；
- 聽取公司總經理的工作匯報並檢查總經理的工作；

- 在公司章程規定的限額內，批准公司對外投資、資產出租、資產抵押及其他擔保、委託經營、委託理財等事項。
- 董事會轄下三個委員會，即審核(審計)委員會、薪酬委員會和提名委員會。該等委員會主要職責見本節之「(4)、(5)、(6)」。

公司管理層根據公司章程賦予的職權，主要履行以下職責：

- 負責組織實施公司年度經營計劃和投資方案；
- 擬訂公司內部管理機構設置方案；
- 擬訂公司的基本管理制度；
- 制定公司的基本規章；
- 聘任或者解聘除應由董事會聘任或者解聘以外的負責管理人員；
- 決定對公司員工的獎懲、升降級、加減薪、聘任、招聘或解聘、辭退；
- 代表公司對外處理重要業務；
- 提議召開董事會臨時會議。



八、公司治理 (續)

董事會會議

董事會每年召開四次例會，並提前14日將例會召開的時間、地點及議程通知董事，以使所有董事盡可能有機會出席。董事均有機會提出討論事項，並被列入例會議程。如董事需要，管理層均能向董事適時提供充足的資料，該等資料有助於董事作出適當決定。每次例會，全體或大部分董事親自出席。在董事會對關聯交易事項進行表決時，關聯董事回避，由非關聯董事批准。所有董事均有權力和機會查閱會議記錄。

董事會秘書組織籌備董事會會議，並協助董事長確保會議程序符合相關法律、法規及規範性文件的要求。

2. 董事、監事及高級管理人員薪酬

董事薪酬

公司第七屆董事會董事任期內的年度報酬總數額不超過人民幣220萬元(含稅)，其中獨立董事每人每年在公司領取不超過人民幣8萬元(不含稅)的固定報酬。其餘在公司領取年度報酬的董事實行年薪制，其年薪按照公司業績狀況及個人貢獻，由公司董事會薪酬委員會依據《董事、高級管理人員薪酬考核辦法(試行)》提出考核分配意見，董事會批准後實施，任何董事均不能自行決定薪酬。

監事薪酬

公司第七屆監事會監事任期內的年度報酬總數額不超過人民幣140萬元(含稅)，其中獨立監事每人每年在公司領取不超過人民幣6萬元(不含稅)的固定報酬。其餘在公司領取年度報酬的監事，其年度報酬由監事會在股東大會批准的監事年度報酬總額內，根據考核情況決定，並向股東周年大會報告。

高級管理人員薪酬

公司高級管理人員實行年薪制，其年薪按照公司業績狀況及個人貢獻，由公司董事會薪酬委員會依據《董事、高級管理人員薪酬考核辦法(試行)》提出考核分配意見，董事會批准後實施。

3. 董事提名

公司董事會每隔三年進行換屆選舉，所有董事任期與董事會任期相同，屆滿後必須重新選舉。

董事候選人由公司董事會、監事會、單獨或合併持有公司已發行股份5%以上的股東提名，獨立董事候選人由公司董事會、監事會、單獨或者合併持有公司已發行股份1%以上的股東提名。

本公司對董事的提名是在充分瞭解被提名人職業、學歷、職稱、詳細的工作經歷、全部兼職等情況，並在提名前征得被提名人的同意後提出的。對於獨立董事的提名，董事會對被提名人擔任獨立董事的資格和獨立性發表意見，被提名人也就其本人與公司之間不存在任何影響其獨立客觀判斷的關係發表了公開聲明。在相關股東會議召開前，公司將所有獨立董事被提名人的有關材料報送上海證交所。

八、公司治理 (續)

4. 審核(審計)委員會

公司第七屆董事會審核(審計)委員會(以下簡稱「審核委員會」)由獨立董事秦同洲先生、楊亞達女士和劉芳端先生組成，主席為秦同洲先生。委員會主要職責是：

- 提議聘請或更換外部審計機構；
- 監督公司的內部審計制度及其實施；
- 負責內部審計與外部審計之間的溝通；
- 審核公司的財務信息及其披露；
- 審查公司的內控制度。

此外，公司為充分發揮審核委員會的作用，還專門制定了《審核委員會年度報告工作規程》，細化了審核委員會在年度報告編制和披露過程中的職責。

報告期審核委員會履職情況報告

2013年委員會共召開4次會議，除4月26日獨立董事楊亞達女士委託獨立董事秦同洲先生代為出席會議並行使其表明意見的表決權外，委員會成員均親自出席會議，所有會議均由委員會主席秦同洲先生主持。以下為2013年主要工作內容：

- (1) 與公司管理層和財務部門討論公司未經審計的2012年度財務會計報表，就有關問題進行瞭解和溝通，同意提交公司外聘會計師事務所審計，同時與外聘會計師事務所商定財報工作時間安排。
- (2) 與公司審計部門及外聘會計師事務所討論2012年經審計的財務報告，並形成書面意見。
- (3) 定期聽取公司關於內控相關工作的匯報，並就內控審計中發現的問題督促公司進行改進。

- (4) 審閱公司2012年經審計的財務報告，並與公司審計部門及外聘會計師事務所就2012年經審計的財務報告及有關問題進行討論和溝通，認為公司在所有重大方面均遵循了《企業會計準則》的要求，並進行了充分的披露，不存在重大疏漏。
- (5) 經審議，通過外聘會計師事務所從事2012年度公司審計工作的總結報告。
- (6) 經審議，同意支付安永華明會計師事務所(特殊普通合夥)2012年度報酬共計人民幣4,815千元，其中審計服務費4,785千元，包括年度審計費人民幣4,200千元(含內控審計費人民幣60萬元)和中期財務報告執行商定程序費人民幣585千元；非審計鑑證服務費包括為公司發行短期融資券事宜出具會計師事務所相關聲明費用人民幣30千元。
- (7) 經審議，同意續聘安永華明會計師事務所(特殊普通合夥)為本公司2013年度審計師。
- (8) 經審議，同意2012年度本公司及附屬公司與馬鋼(集團)控股有限公司及其附屬公司之間的關聯交易，認為該類關聯交易均為在日常業務過程中訂立，按正常商業條款或不遜於向獨立第三方提供(或由獨立第三方提供)的條款進行的交易，該等交易根據有關交易的協議條款進行，交易條款公平合理，符合本公司及股東的最佳利益。
- (9) 對公司截止2012年12月31日對外擔保情況，向公司管理層及外聘會計師事務所進行瞭解，審查了相關資料，認為：(1)截止2012年12月31日，公司所有對外擔保審批程序均合法合規。(2)截止2012年12月31日，公司對外擔保中不存在為控股股東及公司持股50%以下的其他關聯方、非法人單位或個人提供擔保。(3)截止2012年12月31日，公司累計和當期對外擔保總額低於公司2012年度合併會計報表淨資產的50%。
- (10) 審議通過了《馬鞍山鋼鐵股份有限公司董事會審核(審計)委員會2012年履職情況報告》。

八、公司治理 (續)

- (11) 審閱了公司2013年第一季度未經審計的財務報告，認為公司在所有重大方面均遵循了《企業會計準則》的要求，並進行了充分的披露，不存在重大疏漏。
- (12) 審閱了公司2013年半年度未經審計的財務報告，認為公司在所有重大方面均遵循了《企業會計準則》的要求，並進行了充分的披露，不存在重大疏漏。
- (13) 審閱了公司2013年第三季度未經審計的財務報告，認為公司在所有重大方面均遵循了《企業會計準則》的要求，並進行了充分的披露，不存在重大疏漏。

委員會所有的會議召集、召開程序、表決和決議遵循有關法律、法規、《公司章程》及《審核委員會工作條例》的規定。2013年，全體成員按照有關規定，對委員會會議所議事項忠實地履行了保密義務，不存在擅自披露有關信息的情況。

5. 董事會薪酬委員會

公司第七屆董事會薪酬委員會由獨立董事劉芳端先生、秦同洲先生和楊亞達女士組成，主席為劉芳端先生。委員會主要職責是：

- 就公司全體董事、高級管理人員的薪酬政策，及正規而具透明度地制定該等政策的程序，向董事會提出建議；
- 根據董事會制定的公司目標，審議董事及高級管理人員的薪酬；
- 審議向董事或高級管理人員支付的與其離職或任職有關的賠償；
- 確保任何董事或其任何連絡人不得自行決定薪酬；
- 董事會轉授的其他職責。

報告期薪酬委員會履職情況如下：

2013年董事會薪酬委員會共舉行1次會議。該會議於2013年3月25日召開，所有委員均親自出席。

會議主要內容是：1、按照《公司董事、高級管理人員薪酬考核辦法(試行)》，根據公司淨利潤、股東權益、主營業務收入等主要財務指標和經營指標完成情況，結合相關董事、高級管理人員分管工作範圍及主要職責情況，對該等人士2013年經營業績進行了考核，並將考核結果提交於2013年3月26日召開的董事會審議；2、審議了薪酬委員會2012年履職情況報告。

薪酬委員會所有會議召集、召開程序、表決和決議遵循有關法律、法規、《公司章程》及《公司董事會薪酬委員會工作條例》的規定。會議討論相關董事、高級管理人員薪酬時，任何相關董事均未參與決定其自身薪酬。委員會全體成員按照有關規定，對委員會會議所議事項忠實地履行了保密義務，不存在擅自披露有關信息的情況。

八、公司治理 (續)

6. 提名委員會

公司第七屆董事會提名委員會由獨立董事楊亞達女士、秦同洲先生、劉芳端先生及董事長丁毅先生組成，主席為楊亞達女士。委員會主要職責是：

- 根據公司股權結構及發展戰略，定期評估董事會架構、人數及董事在技能、知識、經驗等方面的組成，並就任何擬作出的變動向董事會提出建議；
- 研究董事、總經理、董事會秘書人員的選擇標準和程序並提出建議；
- 尋找董事和總經理、董事會秘書人選，對其進行資格、能力審查後，根據公司需要提名有關人士出任董事或總經理、董事會秘書，並就此向董事會提出建議；
- 審核獨立董事的獨立性；
- 就董事委任、重新委任及董事(包括董事長)、總經理、董事會秘書繼任計劃的有關事宜向董事會提出建議。

報告期提名委員會履職情況如下：

2013年董事會提名委員會共召開2次會議，所有委員均親自出席，會議均由楊亞達女士主持。

召開日期	主要議題
2013年3月25日	審議提名委員會2012年履職情況報告
2013年6月24日	提名丁毅先生為公司董事會董事候選人

委員會所有的會議召集、召開程序、表決和決議遵循有關法律、法規、《公司章程》及《公司董事會提名委員會工作條例》的規定。委員會全體成員按照有關規定，對委員會會議所議事項忠實地履行了保密義務，不存在擅自披露有關信息的情況。

7. 核數師酬金

本年度安永華明會計師事務所獲委任為本集團核數師，並已審核隨附根據中國會計準則編制的財務報告及內部控制審計報告。公司應支付給會計師事務所的報酬共計人民幣511.5萬元，其中年度審計費為不含稅人民幣420萬元（含內控審計費人民幣60萬元），執行商定程序費人民幣58.5萬元（不含稅），就公司非鋼鐵主業資產處置業務出具相關安慰函之費用人民幣33萬元（不含稅）。審計費、執行商定程序費及其他專業服務費用均已包含會計師事務所的代墊費用。此外，會計師事務所審計人員在本公司工作期間的食宿費用由本公司承擔。

截止2013年12月31日，安永華明會計師事務所為本集團提供審計服務的連續年限為20年。公司2013年度審計報告的簽字註冊會計師為鐘麗女士和王閻峰先生，鐘麗女士已連續四次為本公司提供審計服務，王閻峰先生首次為本公司提供審計服務。

此外，報告期安永稅務及諮詢有限公司為本公司在香港提供利得稅申報服務港幣35千元。上述服務並不屬於審計範疇。

8. 與股東的溝通

有效溝通

公司董事會與股東的溝通渠道較為順暢，盡力與股東保持溝通並鼓勵他們參與股東大會。

八、公司治理 (續)

報告期，公司在2012年度股東周年大會通知、2013年第一、二、三次臨時股東大會通知中均載明，凡於該等通知所載股權登記日下午收市後持有本公司A股股份、並在中國證券登記結算有限責任公司上海分公司登記在冊的A股股東及該日持有本公司H股股份、並在香港證券登記有限公司登記在冊的H股股東，均有權在辦理會議登記手續後出席對應股東大會。

報告期，公司四次股東大會均由董事長親自出席並擔任會議主席，公司相關董事、總經理、財務負責人、董事會秘書等均親自出席股東大會，並為回答股東關心的問題作了充分準備。在股東大會上，會議主席均就每項實際獨立的事宜分別提出決議案。

以投票方式表決

公司在章程中明確規定，股東大會採用投票表決方式。股東(包括股東代理人)以其所代表的有表決權的股份數額行使表決權，每一股份有一票表決權。會議主席根據投票表決的結果，宣布會議提案通過情況，並將此記載在會議記錄中，作為最終的依據。會議主席如果對提交表決的決議有任何懷疑，可以對所投票數進行點算；如果會議主席未進行點票，出席會議的股東或者股東代理人對會議主席宣布結果有異議的，有權在宣布後立即要求點票，會議主席應當即時進行點票。股東大會如果進行點票，點票結果應當記入會議記錄。

會議記錄連同出席股東的簽名簿及代理出席的委託書，在公司住所保存。股東可以在公司辦公時間免費查閱股東會議記錄複印件，如任何股東向公司索取有關會議記錄的複印件，公司均能在收到合理費用後七日內把複印件送出。

9. 公司治理專項活動

報告期內，公司根據中國證監會及其派出機構安徽證監局的要求，為鞏固公司治理專項活動成果，再次認真核查了本公司自開展公司治理專項活動以來各項整改措施的落實情況，未發現本公司存在任何整改措施尚未落實的情況。

10. 除上述內容外，其他載於《守則》內的條文

報告期，公司董事確認有編制公司帳目的責任，核數師安永華明會計師事務所也在核數師報告中聲明其作為公司核數師的責任。

由於安永華明會計師事務所持續瞭解本公司，並且工作嚴謹細緻，董事會審核(審計)委員會建議續聘其為公司2013年度核數師，對此董事會並無異議，有關議案已經公司於2013年6月14日召開的2012年度股東周年大會審議並獲得批准。

為規範公司內幕信息知情人管理工作，本公司第六屆董事會第十五次會議於2010年6月8日審議通過了《公司內幕信息知情人登記制度》。公司第七屆董事會第八次會議於2012年2月9日對該制度進行了修訂。報告期內，盡董事會所知，本公司不存在內幕信息知情人於公司披露任何影響公司股份價格的重大敏感信息前利用內幕信息買賣本公司股份的情況，亦不存在監管部門查處或整改情況，該等制度執行有效。



八、公司治理 (續)

(二) 股東大會情況簡介

會議屆次	召開日期	會議議案名稱	決議 情況	網站的查詢索引 決議刊登的指定	決議刊登的 披露日期
2013年第一次 股東大會	2013年2月5日	選舉蘇世懷先生為 公司董事會董事	通過	http://static.sse.com.cn/ disclosure/listedinfo/ announcement/c/ 2013-02-05/600808_ 20130206_1.pdf	2013年 2月6日
2012年股東 周年大會	2013年6月14日	1、審議批准董事會2012年度工作報告； 2、審議及批准監事會2012年度工作報告； 3、審議及批准2012年度經審計財務報告； 4、審議及批准2012年度利潤分配方案； 5、審議及批准聘任安永華明會計師事務所 (特殊普通合夥)為公司2013年度審計師 並授權董事會在2012年基礎上決定 其酬金的方案。	均獲 通過	http://static.sse.com.cn/ disclosure/listedinfo/ announcement/c/ 2013-06-14/600808_ 20130615_1.pdf	2013年 6月15日
2013年第二次 股東大會	2013年8月9日	選舉丁毅先生為公司董事會董事	通過	http://static.sse.com.cn/ disclosure/listedinfo/ announcement/c/ 2013-08-09/600808_ 20130810_1.pdf	2013年 8月10日
2013年第三次 股東大會	2013年10月29日	1、公司與馬鋼(集團)控股有限公司簽署 的股權和資產出售協議； 2、公司與馬鋼(集團)控股有限公司簽署 的持續關聯交易協議。	均獲 通過	http://static.sse.com.cn/ disclosure/listedinfo/ announcement/c/ 2013-10-29/600808_ 20131030_1.pdf	2013年 10月30日

(三) 董事履行職責情況

1. 董事參加董事會和股東大會的情況

董事姓名	是否獨立董事	參加董事會情況					是否連續兩次未親自參加會議	參加股東大會情況 出席股東大會的次數
		本年應參加董事會次數	親自出席次數	以通訊方式 參加次數		委託出席次數		
丁毅	否	4	4	0	0	0	否	1
錢海帆	否	13	9	1	3	0	是	3
任天寶	否	13	12	1	0	0	否	3
蘇世懷	否	12	9	1	2	0	否	2
秦同洲	是	13	10	3	0	0	否	3
楊亞達	是	13	7	3	3	0	否	3
劉芳端	是	13	11	2	0	0	否	4

董事錢海帆先生因工作需要未能親自出席6月14日及6月24日召開的董事會會議。但錢先生均事先委託時任董事長蘇鑒鋼先生代為出席並行使其表明意見的表決權。

年內召開董事會會議次數	13
其中：現場會議次數	10
通訊方式召開會議次數	1
現場結合通訊方式召開會議次數	2

2. 獨立董事對公司有關事項提出異議的情況

報告期內，公司獨立董事未對公司本年度的董事會議案及其他非董事會議案事項提出異議。

八、公司治理 (續)

(四) 監事會發現公司存在風險的說明

監事會對報告期內的監督事項無異議。

監事會工作報告

1、 2013年監事會會議情況

根據工作需要，2013年公司監事會共召開了六次會議。在及時全面瞭解公司生產經營情況和財務狀況的基礎上，對公司的一系列重大事項進行了審議。會議審議的主要內容是：1、審議通過公司2012年財務報告和年度報告正文及摘要；2、審議通過監事會2012年工作報告；3、審議通過2012年監事履職情況報告；4、審議通過公司關於存貨跌價準備、壞賬準備、長期股權投資減值準備變動和固定資產報廢處理的議案；5、審議通過公司2012年關聯交易；6、審議通過公司2012年度內部控制評價報告；7、審議通過公司2012年度社會責任報告；8、審議通過關於2013年第一季度存貨跌價準備變動的議案；9、審議通過公司2013年第一季度報告全文及正文；10、審議通過關於2013年第二季度存貨跌價準備變動的議案；11、審議通過公司2013年未經審計半年度財務報告、半年度報告全文及摘要；12、審議通過公司關於向馬鋼(集團)控股有限公司出售部分非鋼鐵主業相關資產的議案；13、審議通過公司關於馬鞍山鋼鐵股份有限公司與馬鋼(集團)控股有限公司持續關聯交易的議案；14、審議通過關於2013年第三季度存貨跌價準備變動的議案；15、審議通過公司2013年第三季度報告全文及正文；16、審議通過公司2014年《金融服務協議》；17、審議通過公司2014年《後勤綜合服務協議》。

2、 監事會對2013年度公司運作的獨立意見

(1) 公司依法運作情況

2013年公司監事會根據《公司法》、《公司章程》的有關規定，認真履行了監督職責。認為：董事會遵循了《公司法》、《公司章程》的有關要求，認真執行了股東大會的決議，規範運作，決策程序合法有效；公司董事、經理層勤勉盡責，認真執行了董事會的各项決議，未發現其在履職過程中有違反法律、法規、《公司章程》或損害公司利益的行為，也未發現有損害股東利益的行為；公司利潤分配符合法律、法規、規範性文件及《公司章程》的規定。

(2) 檢查公司財務的情況

監事會對報告期內的公司財務監管體系和財務狀況進行了檢查，認為公司財務會計嚴格執行《會計法》和《企業會計準則》等法律、法規，未發現有違規違紀問題。安永華明會計師事務所(特殊普通合夥)出具了標準無保留意見的2013年度審計報告，該審計報告真實、客觀地反映了公司的財務狀況和經營成果。

(3) 檢查募集資金使用情況

報告期內公司嚴格按照《公司法》、《證券法》對公司募集資金進行使用和管理。不存在損害股東利益的情況，符合中國證監會等證券監督機構關於募集資金使用的相關規定。



八、公司治理 (續)

(4) 公司收購、出售資產情況

報告期，公司向馬鋼(集團)控股有限公司出售部分非鋼鐵主業相關資產。雙方於2013年8月22日簽訂了《股權和資產出售協議》。資產出售后，公司獲得約39億元的現金對價，提高了公司資產的流動性，節約了財務費用，使公司集中人力、物力、財力等方面的資源，提升本公司鋼鐵主業的綜合實力。同時，出售的資產較賬面值增值約9億元，使本公司能夠兌現資產增值收益。

此外，無其他重大收購、資產出售、資產置換、抵押行為。不存在任何違反股東大會決議、損害股東權益或造成公司資產流失的情況。

(5) 關聯交易情況

公司2013年度發生的關聯交易嚴格遵守《公司章程》的規定，嚴格按照關聯交易協議進行，交易公平合理不存在損害公司和股東利益的行為。

(6) 內部控制評價報告

按照企業內部控制規範體系的規定，監事會對董事會建立和實施內部控制進行了監督。根據公司財務報告內部控制重大缺陷的認定情況，監事會認為，公司已按照企業內部控制規範體系和相關規定的要求，在所有重大方面保持了有效的財務報告內部控制，報告期內公司不存在財務報告內部控制重大缺陷、重要缺陷。根據公司非財務報告內部控制重大缺陷認定情況，報告期內未發現公司非財務報告內部控制重大缺陷，發現一個公司非財務報告內部控制重要缺陷，即馬鋼(合肥)公司因環境風險評估及控制不足，導致發生污染。合肥公司因存在環境風險控制不足，直接影響涉及金額約為1.2億元，公司對此已採取了補救措施，在2014年10月1日前有序關停冶煉生產，淘汰落後產能，轉型發展合肥公司。

自內部控制評價報告基準日至內部控制評價報告發出日之間未發生影響內部控制有效性評價結論的因素。

(7) 公司建立和實施內幕信息知情人管理制度的情況

監事會對報告期內公司建立和實施內幕信息知情人管理制度的情況進行了核查，認為：報告期內公司嚴格執行內幕信息保密制度，嚴格規範信息傳遞流程，公司董事、監事及高級管理人員和其他相關知情人嚴格遵守了內幕信息知情人管理制度，未發現有內幕信息知情人利用內幕信息買賣本公司股票的情況。報告期內公司也未發生受到監管部門查處和整改的情形。

(8) 監事會對公司2013年年度報告的審核意見

公司2013年年度報告的編制和審議程序符合法律、法規和公司章程的有關規定。其內容與格式符合中國證監會和證券交易所的各項規定，所包含的信息能真實地反映出公司當年的經營管理和財務狀況，未發現參與年度報告編制和審議的人員有違反保密規定的行為。



九、內部控制

(一) 內部控制責任聲明及內部控制制度建設情況

本公司董事會聲明其對於公司內部控制的建立健全及有效實施負有責任。

公司2010年及2011年根據《企業內部控制配套指引》的修改以及公司內部組織機構和職能的調整、業務流程的變化，全面修訂完善了公司《內部控制手冊》，完成了《內部控制手冊》換版升級工作，從而進一步完善公司內部控制體系，確保公司內部控制制度始終有效。

報告期，公司制定了《關聯交易內部控制管理辦法》、《期貨業務套期保值管理辦法》等制度，對具體業務流程的關鍵控制活動作了詳細描述，是對《內控手冊》的有效補充，從制度上保證了內控和風險管理的有效運行。

報告期，監察審計部牽頭成立了內部控制評價工作組，圍繞內部環境、風險評估、控制活動、信息與溝通、內部監督等要素，對公司內部控制設計與運行情況進行全面評價，並將評價結果匯總、編制成內控評價報告，提交審核委員會。核數師對與財務報告相關的內部控制有效性進行了審計。審核委員會通過評價審計部和核數師的工作，監督公司內部控制的執行。公司董事會根據審核委員會的匯報，確認本公司的內部控制是否有效。內部控制評價報告提交給董事會，經董事會會議審議通過後對外披露。

公司第七屆董事會第三十七次會議於2014年3月26日審議通過《公司2013年度內部控制評價報告》，確認本公司2013年度內部控制有效。

根據公司非財務報告內部控制重大缺陷認定情況，報告期內未發現公司非財務報告內部控制重大缺陷，發現一個公司非財務報告內部控制重要缺陷，即合肥公司因環境風險評估及控制不足，導致發生污染。此缺陷直接影響涉及金額約為1.2億元。公司對此已採取了補救措施：合肥公司在2014年10月1日前有序關停冶煉生產，淘汰落後產能，轉型發展。

本公司與財務報告編制及披露相關的內部控制制度乃根據國家有關法律、法規、部門規章及規範性文件，包括財政部等五部委聯合發佈的《企業內部控制基本規範》及其配套指引建立，內容涵蓋了財務報告編制準備及其控制、財務報告編制及其控制、財務報告的報送與披露及其控制等方面。報告期內，公司該等制度執行有效。

內部控制自我評價報告詳見附件。

（二）內部控制審計報告的相關情況說明

安永華明會計師事務所為本公司2013年12月31日財務報告相關內部控制出具了無保留意見的審計報告。檢索地址：www.sse.com.cn，www.hkexnews.hk。

（三）年度報告重大差錯責任追究制度及相關執行情況說明

公司於2002年建立了《信息披露管理辦法》，並於2005、2007、2008、2010、2012和2013年進行了修訂，使其持續符合監管機構的要求。該辦法中包含了年報信息披露重大差錯責任追究的相關條款。報告期，該制度有效執行。



十、財務報告

審計報告	85
已審財務報表	
合併資產負債表	87
合併利潤表	89
合併股東權益變動表	91
合併現金流量表	93
公司資產負債表	95
公司利潤表	97
公司股東權益變動表	98
公司現金流量表	100
財務報表附註	102
財務報表補充資料	
1. 非經常性損益明細表	292
2. 淨資產收益率和每股收益	293
3. 財務報表項目數據的變動分析	293

註：財務報表附註中標記為*號的部分是為遵循香港《公司條例》和香港聯合交易所《上市規則》所作的披露。



安永華明(2014)審字第60438514_A01號

馬鞍山鋼鐵股份有限公司全體股東：

我們審計了後附的馬鞍山鋼鐵股份有限公司的財務報表，包括2013年12月31日的合併及公司的資產負債表，2013年度合併及公司的利潤表、股東權益變動表和現金流量表以及財務報表附註。

一、管理層對財務報表的責任

編制和公允列報財務報表是馬鞍山鋼鐵股份有限公司管理層的責任。這種責任包括：(1)按照企業會計準則的規定編制財務報表，並使其實現公允反映；(2)設計、執行和維護必要的內部控制，以使財務報表不存在由於舞弊或錯誤而導致的重大錯報。

二、註冊會計師的責任

我們的責任是在執行審計工作的基礎上對財務報表發表審計意見。我們按照中國註冊會計師審計準則的規定執行了審計工作。中國註冊會計師審計準則要求我們遵守中國註冊會計師職業道德守則，計劃和執行審計工作以對財務報表是否不存在重大錯報獲取合理保證。

審計工作涉及實施審計程序，以獲取有關財務報表金額和披露的審計證據。選擇的審計程序取決於註冊會計師的判斷，包括對由於舞弊或錯誤導致的財務報表重大錯報風險的評估。在進行風險評估時，註冊會計師考慮與財務報表編制和公允列報相關的內部控制，以設計恰當的審計程序。審計工作還包括評價管理層選用會計政策的恰當性和作出會計估計的合理性，以及評價財務報表的總體列報。

我們相信，我們獲取的審計證據是充分、適當的，為發表審計意見提供了基礎。

審計報告（續）

三、審計意見

我們認為，上述財務報表在所有重大方面按照企業會計準則的規定編制，公允反映了馬鞍山鋼鐵股份有限公司2013年12月31日的合併及公司的財務狀況以及2013年度的合併及公司的經營成果和現金流量。

安永華明會計師事務所（特殊普通合夥）

中國註冊會計師：鍾麗

中國註冊會計師：王閻峰

中國北京

2014年3月26日

合併資產負債表

2013年12月31日

人民幣元

資產	附註五	2013年	2012年 (重述)
流動資產：			
貨幣資金	1	5,106,718,069	9,782,424,115
以公允價值計量且其變動計入當期損益的金融資產	2	509,330	587,120
應收票據	3	8,629,108,926	8,060,760,260
應收賬款	4	800,946,475	1,411,927,109
應收股利	5	44,787,460	46,800,000
應收利息		3,540,453	4,846,087
預付款項	6	1,022,394,879	2,037,721,944
其他應收款	7	1,948,145,123	469,008,747
存貨	8	10,049,721,134	11,250,937,262
發放貸款及墊款	9	486,511,748	215,562,806
流動資產合計		28,092,383,597	33,280,575,450
非流動資產：			
可供出售金融資產	10	126,772,160	142,612,160
長期股權投資	11,12	950,065,445	1,067,699,249
投資性房地產	13	64,412,476	4,400,618
固定資產	14	30,668,420,630	32,478,798,396
工程物資		29,788,206	673,731,960
在建工程	15	8,729,815,208	5,697,669,676
無形資產	16	1,900,179,245	1,963,421,181
遞延所得稅資產	17	755,374,754	702,255,349
非流動資產合計		43,224,828,124	42,730,588,589
資產總計		71,317,211,721	76,011,164,039

合併資產負債表(續)

2013年12月31日
人民幣元

負債和股東權益	附註五	2013年	2012年 (重述)
流動負債：			
吸收存款	19	1,390,609,858	565,167,982
賣出回購金融資產款	20	344,732,675	494,753,998
短期借款	21	8,553,509,860	9,777,449,423
應付票據	22	5,542,646,513	5,096,302,242
應付賬款	23	6,524,149,751	7,029,326,670
預收款項	24	5,125,265,201	6,122,954,555
應付職工薪酬	25	208,890,914	228,107,066
應交稅費	26	(270,441,931)	(331,007,320)
應付利息		165,365,086	205,268,222
應付股利	27	80,642,412	80,492,522
其他應付款	28	962,699,474	1,058,965,107
一年內到期的非流動負債	29	7,951,717,780	1,335,542,400
預計負債	30	4,140,000	-
流動負債合計		36,583,927,593	31,663,322,867
非流動負債：			
長期借款	31	6,059,444,300	9,914,180,000
應付債券	32	2,328,266,077	8,261,992,704
遞延收益	33	609,637,532	618,997,012
遞延所得稅負債	17	36,900,781	40,614,884
非流動負債合計		9,034,248,690	18,835,784,600
負債合計		45,618,176,283	50,499,107,467
股東權益：			
股本	34	7,700,681,186	7,700,681,186
資本公積	35	8,329,067,663	8,329,067,663
專項儲備		13,055,678	14,768,610
盈餘公積	36	3,789,735,764	3,750,928,170
一般風險準備		98,706,649	55,650,161
未分配利潤	37	3,272,406,740	3,245,037,973
外幣報表折算差額		(72,208,059)	30,510,424
歸屬於母公司股東權益合計		23,131,445,621	23,126,644,187
少數股東權益		2,567,589,817	2,385,412,385
股東權益合計		25,699,035,438	25,512,056,572
負債和股東權益總計		71,317,211,721	76,011,164,039

財務報表由以下人士簽署

法定代表人：丁毅
2014年3月26日

主管會計工作負責人：錢海帆
2014年3月26日

會計機構負責人：邢群力
2014年3月26日

合併利潤表

2013年度

人民幣元

	附註五	2013年	2012年
營業收入	38	73,848,883,383	74,404,364,038
減：營業成本	38	70,393,962,617	72,840,274,575
營業稅金及附加	39	226,431,646	160,138,327
銷售費用	40	423,074,212	349,695,028
管理費用	41	1,333,991,968	1,378,085,886
財務費用	42	1,154,159,806	1,463,236,344
資產減值損失	43	1,164,499,129	2,722,485,738
公允價值變動損失		77,790	20,860
加：投資收益	44	289,004,676	613,911,017
其中：對聯營企業和合營企業 的投資收益		177,184,255	111,905,442
營業虧損		(558,309,109)	(3,895,661,703)
加：營業外收入	45	888,138,225	152,842,514
其中：非流動資產處置淨收益		433,638,305	9,838,599
減：營業外支出	46	7,683,672	3,498,367
利潤／(虧損)總額	47	322,145,444	(3,746,317,556)
減：所得稅費用	48	114,210,366	54,205,870
淨利潤／(虧損)		207,935,078	(3,800,523,426)
其中：同一控制下企業合併中被合併方 合併前實現的淨利潤		-	11,496,935
減：少數股東損益		50,714,880	62,709,119
歸屬於母公司股東的淨利潤／(虧損)		157,220,198	(3,863,232,545)

合併利潤表（續）

2013年度
人民幣元

	附註五	2013年	2012年
每股收益：			
基本每股收益	49	2.04分	(50.17)分
稀釋每股收益		2.04分	(50.17)分
其他綜合收益			
以後會計期間在滿足規定條件時將重分類進損益的 其他綜合收益外幣財務報表折算差額		(104,711,105)	14,026,744
其他綜合收益扣除所得稅影響後的淨額	50	(104,711,105)	14,026,744
綜合收益總額		103,223,973	(3,786,496,682)
其中：			
歸屬於母公司股東的綜合收益總額		54,501,715	(3,849,205,801)
歸屬於少數股東的綜合收益總額		48,722,258	62,709,119

合併股東權益變動表

2013年度

人民幣元

	歸屬於母公司股東權益							少數股東權益	股東權益合計	
	股本 (附註五、34)	資本公積 (附註五、35)	專項儲備	盈餘公積 (附註五、36)	一般風險準備	未分配利潤 (附註五、37)	外幣報表 折算差額			小計
一、 2013年1月1日	7,700,681,186	8,329,067,663	14,768,610	3,750,928,170	55,650,161	3,245,037,973	30,510,424	23,126,644,187	2,385,412,385	25,512,056,572
二、 本年增減變動金額										
(一) 淨利潤	-	-	-	-	-	157,220,198	-	157,220,198	50,714,880	207,935,078
(二) 其他綜合收益	-	-	-	-	-	-	(102,718,483)	(102,718,483)	(1,992,622)	(104,711,105)
綜合收益總額	-	-	-	-	-	157,220,198	(102,718,483)	54,501,715	48,722,258	103,223,973
(三) 股東投入和減少資本										
少數股東投入資本	-	-	-	-	-	-	-	-	281,000,000	281,000,000
(四) 利潤分配										
1. 提取盈餘公積	-	-	-	104,726,623	-	(104,726,623)	-	-	-	-
2. 提取一般風險準備	-	-	-	-	26,399,571	(26,399,571)	-	-	-	-
3. 對股東的分配	-	-	-	-	-	-	-	-	(11,655,176)	(11,655,176)
4. 其他	-	-	-	-	16,656,917	-	-	16,656,917	1,055,082	17,711,999
(五) 專項儲備										
1. 本年提取	-	-	74,080,251	-	-	-	-	74,080,251	10,943,433	85,023,684
2. 本年使用	-	-	(75,793,183)	-	-	-	-	(75,793,183)	(12,344,922)	(88,138,105)
(六) 處置子公司	-	-	-	(65,919,029)	-	1,274,763	-	(64,644,266)	(135,543,243)	(200,187,509)
三、 2013年12月31日	7,700,681,186	8,329,067,663	13,055,678	3,789,735,764	98,706,649	3,272,406,740	(72,208,059)	23,131,445,621	2,567,589,817	25,699,035,438

合併股東權益變動表(續)

2012年度
人民幣元

	歸屬於母公司股東權益							少數 股東權益	股東 權益合計	
	股本 (附註五、34)	資本公積 (附註五、35)	專項儲備	盈餘公積 (附註五、36)	一般風險準備	未分配利潤 (附註五、37)	外幣報表 折算差額			小計
一、 2011年12月31日	7,700,681,186	8,338,358,399	-	3,442,866,348	-	7,456,020,890	16,483,680	26,954,410,503	1,978,339,214	28,932,749,717
加：同一控制下企業合併	-	420,000,000	-	1,271,040	127,104	11,392,935	-	432,791,079	91,257,072	524,048,151
二、 2012年1月1日(重述)	7,700,681,186	8,758,358,399	-	3,444,137,388	127,104	7,467,413,825	16,483,680	27,387,201,582	2,069,596,286	29,456,797,868
三、 本年增減變動金額										
(一)淨虧損	-	-	-	-	-	(3,863,232,545)	-	(3,863,232,545)	62,709,119	(3,800,523,426)
(二)其他綜合收益	-	-	-	-	-	-	14,026,744	14,026,744	-	14,026,744
綜合收益總額	-	-	-	-	-	(3,863,232,545)	14,026,744	(3,849,205,801)	62,709,119	(3,786,496,682)
(三)股東投入和減少資本										
1.少數股東投入資本	-	-	-	-	-	-	-	-	396,000,000	396,000,000
2.其他	-	-	-	3,170,532	-	-	-	3,170,532	(116,318,272)	(113,147,740)
(四)利潤分配										
1.提取盈餘公積	-	-	-	303,620,250	-	(303,620,250)	-	-	-	-
2.提取一般風險準備	-	-	-	-	55,523,057	(55,523,057)	-	-	-	-
3.對股東的分配	-	-	-	-	-	-	-	-	(26,574,748)	(26,574,748)
4.同一控制下企業合併	-	(429,290,736)	-	-	-	-	-	(429,290,736)	-	(429,290,736)
(五)專項儲備										
1.本年提取	-	-	85,616,047	-	-	-	-	85,616,047	-	85,616,047
2.本年使用	-	-	(70,847,437)	-	-	-	-	(70,847,437)	-	(70,847,437)
四、 2012年12月31日	7,700,681,186	8,329,067,663	14,768,610	3,750,928,170	55,650,161	3,245,037,973	30,510,424	23,126,844,187	2,385,412,385	25,512,056,572

合併現金流量表

2013年度

人民幣元

附註五

2013年

2012年

一. 經營活動產生的現金流量：

銷售商品、提供勞務收到的現金		89,212,385,934	94,106,132,710
收到的稅費返還		45,247,610	22,597,431
賣出回購金融資產款淨(減少)/增加額		(150,021,323)	426,573,339
吸收存款淨增加/(減少)額		825,441,876	(132,777,000)
收取利息、手續費及佣金的現金		199,205,804	67,787,162
收到的其他與經營活動有關的現金	51	35,243,995	172,537,666
經營活動現金流入小計		90,167,503,896	94,662,851,308
購買商品、接受勞務支付的現金		(77,832,649,475)	(80,715,929,570)
存放中央銀行款項淨減少/(增加)額		78,883,349	(891,488,602)
發放貸款及墊款淨增加額		(278,234,150)	(204,912,353)
支付給職工以及為職工支付的現金		(4,608,107,096)	(4,545,616,367)
支付的各項稅費		(2,020,820,138)	(2,216,171,232)
支付利息、手續費及佣金的現金		(31,208,668)	(12,792,084)
支付的其他與經營活動有關的現金	51	(384,009,163)	(483,353,982)
經營活動現金流出小計		(85,076,145,341)	(89,070,264,190)
經營活動產生的現金流量淨額	52(1)	5,091,358,555	5,592,587,118

二. 投資活動產生的現金流量：

收回投資所收到的現金		67,556,005	14,215,534
取得投資收益所收到的現金		439,715,038	185,825,918
處置固定資產、無形資產和其他 長期資產所收回的現金淨額		301,819,164	22,745,493
處置子公司收到的現金淨額	52(2)	391,716,548	-
收到的其他與投資活動有關的現金	51	84,076,474	157,104,000
投資活動現金流入小計		1,284,883,229	379,890,945
購建固定資產、無形資產和其他 長期資產所支付的現金		(5,520,646,569)	(4,946,800,801)
投資所支付的現金		(88,480,000)	(113,500,000)
收購子公司所支付的現金		-	(429,290,736)
視同處置子公司支付的現金	52	-	(107,636,270)
增加受限制使用貨幣資金的現金淨額		(218,455,270)	(839,298,551)
投資活動現金流出小計		(5,827,581,839)	(6,436,526,358)
投資活動產生的現金流量淨額		(4,542,698,610)	(6,056,635,413)

合併現金流量表(續)

2013年度
人民幣元

	附註五	2013年	2012年
三. 籌資活動產生的現金流量：			
取得借款所收到的現金		17,698,491,235	37,968,551,261
吸收投資所收到的現金		281,000,000	396,000,000
其中：子公司吸收少數股東投資收到的現金		281,000,000	396,000,000
發行公司債券及中期票據收到的現金		-	-
籌資活動現金流入小計		17,979,491,235	38,364,551,261
償還債務所支付的現金		(21,986,537,135)	(38,908,876,560)
分配股利、利潤或償付利息所支付的現金		(1,293,541,070)	(1,608,600,460)
其中：子公司支付給少數股東的股利、利潤		(11,655,176)	(26,574,748)
籌資活動現金流出小計		(23,280,078,205)	(40,517,477,020)
籌資活動產生的現金流量淨額		(5,300,586,970)	(2,152,925,759)
四. 匯率變動對現金及現金等價物的影響		(63,350,942)	56,748,917
五. 現金及現金等價物淨減少額		(4,815,277,967)	(2,560,225,137)
加：年初現金及現金等價物餘額		6,629,796,092	9,190,021,229
六. 年末現金及現金等價物餘額	53	1,814,518,125	6,629,796,092

資產負債表

2013年12月31日

人民幣元

資產	附註十一	2013年	2012年 (重述)
流動資產：			
貨幣資金		4,232,355,957	6,359,785,755
以公允價值計量且其變動計入當期損益的金融資產		509,330	587,120
應收票據		4,924,057,882	5,001,092,227
應收賬款	1	1,292,033,185	1,785,315,692
應收股利		44,787,460	66,475,194
應收利息		-	5,159,705
預付款項		837,535,356	1,044,242,745
其他應收款	2	1,766,161,692	279,377,529
存貨	3	7,151,763,970	8,172,351,955
流動資產合計		20,249,204,832	22,714,387,922
非流動資產：			
可供出售金融資產		126,772,160	126,772,160
長期股權投資	4	5,907,348,550	6,581,925,449
投資性房地產		79,758,318	17,188,937
固定資產		24,560,421,961	27,725,274,143
工程物資		-	350,239,732
在建工程		6,477,395,016	4,115,011,626
無形資產		1,033,117,375	1,148,988,370
遞延所得稅資產		723,967,462	679,495,010
非流動資產合計		38,908,780,842	40,744,895,427
資產總計		59,157,985,674	63,459,283,349

資產負債表 (續)

2013年12月31日
人民幣元

負債和股東權益	2013年	2012年 (重述)
流動負債：		
短期借款	2,009,536,713	4,970,468,532
應付票據	2,380,386,149	1,552,887,366
應付賬款	8,843,343,090	7,982,070,150
預收款項	4,325,598,569	4,595,208,580
應付職工薪酬	136,411,098	119,617,400
應交稅費	(179,415,288)	(217,257,558)
應付利息	160,616,364	207,613,733
應付股利	6,296,662	6,146,772
其他應付款	623,463,137	809,058,988
一年內到期的非流動負債	7,951,717,780	1,335,542,400
預計負債	4,140,000	-
流動負債合計	26,262,094,274	21,361,356,363
非流動負債：		
長期借款	8,289,928,800	11,817,407,500
應付債券	2,328,266,077	8,261,992,704
遞延收益	583,338,640	592,659,282
非流動負債合計	11,201,533,517	20,672,059,486
負債合計	37,463,627,791	42,033,415,849
股東權益：		
股本	7,700,681,186	7,700,681,186
資本公積	8,338,358,399	8,338,358,399
專項儲備	-	-
盈餘公積	2,991,017,140	2,964,168,101
未分配利潤	2,664,301,158	2,422,659,814
股東權益合計	21,694,357,883	21,425,867,500
負債和股東權益總計	59,157,985,674	63,459,283,349

利潤表

2013年度

人民幣元

	附註十一	2013年	2012年
營業收入	6	56,385,722,558	57,733,842,196
減：營業成本	6	54,498,417,736	57,471,075,172
營業稅金及附加		161,497,080	99,240,696
銷售費用		228,294,265	249,792,077
管理費用		888,482,627	869,032,366
財務費用		982,149,711	1,539,317,048
資產減值損失	7	1,161,281,311	2,077,664,511
公允價值變動損失		77,790	20,860
加：投資收益	8	950,135,547	299,279,236
其中：對聯營企業和合營企業的投資收益		177,224,960	119,172,376
營業虧損		(584,342,415)	(4,273,021,298)
加：營業外收入		813,515,855	106,573,714
其中：非流動資產處置淨收益		432,576,296	12,272,652
減：營業外支出		5,118,831	1,559,216
利潤／（虧損）總額		224,054,609	(4,168,006,800)
減：所得稅費用		(44,435,774)	(82,238,642)
淨利潤／（虧損）		268,490,383	(4,085,768,158)
其他綜合收益		-	-
綜合收益總額		268,490,383	(4,085,768,158)



股東權益變動表

2013年度
人民幣元

	股本	資本公積	專項儲備	盈餘公積	未分配利潤	股東 權益合計
一、2013年1月1日	7,700,681,186	8,338,358,399	-	2,964,168,101	2,422,659,814	21,425,867,500
二、本年增減變動金額						
(一)淨利潤	-	-	-	-	268,490,383	268,490,383
(二)其他綜合收益	-	-	-	-	-	-
綜合收益總額	-	-	-	-	268,490,383	268,490,383
(三)股東投入和減少資本						
1.股東投入資本	-	-	-	-	-	-
2.其他	-	-	-	-	-	-
(四)利潤分配						
1.提取盈餘公積	-	-	-	26,849,039	(26,849,039)	-
2.對股東的分配	-	-	-	-	-	-
3.其他	-	-	-	-	-	-
(五)專項儲備						
1.本年提取	-	-	51,352,182	-	-	51,352,182
2.本年使用	-	-	(51,352,182)	-	-	(51,352,182)
三、2013年12月31日	7,700,681,186	8,338,358,399	-	2,991,017,140	2,664,301,158	21,694,357,883

股東權益變動表（續）

2012年度

人民幣元

	股本	資本公積	專項儲備	盈餘公積	未分配利潤	股東 權益合計
一、2012年1月1日	7,700,681,186	8,338,358,399	-	2,964,168,101	6,508,427,972	25,511,635,658
二、本年增減變動金額						
(一)淨虧損	-	-	-	-	(4,085,768,158)	(4,085,768,158)
(二)其他綜合收益	-	-	-	-	-	-
綜合收益總額	-	-	-	-	(4,085,768,158)	(4,085,768,158)
(三)股東投入和減少資本						
1.股東投入資本	-	-	-	-	-	-
2.其他	-	-	-	-	-	-
(四)利潤分配						
1.提取盈餘公積	-	-	-	-	-	-
2.對股東的分配	-	-	-	-	-	-
3.其他	-	-	-	-	-	-
(五)專項儲備						
1.本年提取	-	-	53,183,561	-	-	53,183,561
2.本年使用	-	-	(53,183,561)	-	-	(53,183,561)
三、2012年12月31日	7,700,681,186	8,338,358,399	-	2,964,168,101	2,422,659,814	21,425,867,500

現金流量表

2013年度
人民幣元

附註十一

2013年

2012年

一、經營活動產生的現金流量：

銷售商品、提供勞務收到的現金		65,854,397,821	69,477,894,149
收到的其他與經營活動有關的現金		16,033,786	135,751,904
經營活動現金流入小計		65,870,431,607	69,613,646,053
購買商品、接受勞務支付的現金		(53,840,660,880)	(58,483,542,214)
支付給職工以及為職工支付的現金		(3,815,722,465)	(3,649,309,362)
支付的各項稅費		(1,408,828,740)	(809,255,348)
支付的其他與經營活動有關的現金		(1,023,371,375)	(916,880,110)
經營活動現金流出小計		(60,088,583,460)	(63,858,987,034)
經營活動產生的現金流量淨額	9	5,781,848,147	5,754,659,019

二、投資活動產生的現金流量：

取得投資收益所收到的現金		1,005,195,136	383,912,878
處置固定資產、無形資產和其他 長期資產所收回的現金淨額		666,336,476	40,488,603
處置子公司及其他營業單位所收回的現金淨額		1,403,696,862	-
收到的其他與投資活動有關的現金		82,749,000	157,264,000
投資活動現金流入小計		3,157,977,474	581,665,481
購建固定資產、無形資產和其他 長期資產所支付的現金		(3,502,358,675)	(2,375,212,909)
投資所支付的現金		(651,000,000)	(1,628,290,736)
減少／(增加)受限制使用貨幣資金的現金淨額		799,842,247	(800,000,000)
投資活動現金流出小計		(3,353,516,428)	(4,803,503,645)
投資活動產生的現金流量淨額		(195,538,954)	(4,221,838,164)

現金流量表 (續)

2013年度

人民幣元

	2013年	2012年
三、籌資活動產生的現金流量：		
取得借款所收到的現金	17,023,240,146	26,840,964,892
籌資活動現金流入小計	17,023,240,146	26,840,964,892
償還債務所支付的現金	(22,799,684,915)	(25,956,603,581)
分配股利、利潤或償付利息所支付的現金	(1,128,139,871)	(1,420,217,175)
籌資活動現金流出小計	(23,927,824,786)	(27,376,820,756)
籌資活動產生的現金流量淨額	(6,904,584,640)	(535,855,864)
四、匯率變動對現金及現金等價物的影響	(9,312,104)	(205,970,951)
五、現金及現金等價物淨(減少)/增加額	(1,327,587,551)	790,994,040
加：年初現金及現金等價物餘額	5,559,785,755	4,768,791,715
六、年末現金及現金等價物餘額	4,232,198,204	5,559,785,755



財務報表附註

2013年12月31日
人民幣元

一、本集團的基本情況

馬鞍山鋼鐵股份有限公司(「本公司」)是在國有企業馬鞍山鋼鐵公司(「原馬鋼」,現已更名為馬鋼(集團)控股有限公司)基礎上改組設立的一家股份有限公司,於1993年9月1日在中華人民共和國(「中國」)安徽省馬鞍山市註冊成立,企業法人營業執照註冊號為企股皖總字第340000400002545號。本公司總部位於中國安徽省馬鞍山市九華西路8號。本公司所發行的人民幣普通股A股及境外上市外資股H股股票,已分別在上海證券交易所和香港聯合交易所有限公司(「香港聯交所」)上市。本公司及子公司(統稱「本集團」)主要從事鋼鐵產品及其副產品的生產和銷售。

本公司原註冊資本為人民幣6,455,300,000元,股本總數645,530萬股,其中有限售條件的國家股383,056萬股,境內法人股8,781萬股,境內自然人股1萬股,無限售條件的人民幣普通股A股80,399萬股,境外上市外資股H股173,293萬股。公司股票面值為每股人民幣1元。

於2007-2009年度,本公司發行可分離交易的可轉換公司債券附帶的1,265,000,000份認股權證中總計有1,245,381,186份獲得了行權,合計增加人民幣普通股A股1,245,381,186股。行權後,本公司的註冊資本增至人民幣7,700,681,186元。

截至2013年12月31日,本公司累計發行股本總數770,068萬股,其中無限售條件的人民幣普通股A股596,775萬股,境外上市外資股H股173,293萬股,每股面值人民幣1元。詳見本財務報表附註五、34。

本公司的經營範圍為黑色金屬冶煉及其壓延加工、焦炭及煤焦化產品、耐火材料、動力、氣體生產及銷售;貿易業務;鋼鐵產品的延伸加工、金屬製品生產及銷售;技術、諮詢及勞務服務。

本集團的母公司為於中國成立的馬鋼(集團)控股有限公司(「集團公司」)。

本財務報表業經公司董事會於2014年3月26日決議批准。根據本公司章程,本財務報表將提交股東大會審議。

財務報表附註（續）

2013年12月31日

人民幣元

二、重要會計政策和會計估計

1. 財務報表的編制基礎

本財務報表按照財政部2006年2月頒布的《企業會計準則—基本準則》以及其後頒布及修訂的具體會計準則、應用指南、解釋以及其他相關規定（統稱「企業會計準則」）編制。

於2013年12月31日，本集團的流動負債超出流動資產約人民幣8,491,543,996元。本公司董事綜合考慮了本集團可獲得的資金來源，其中包括但不限於本集團於2013年12月31日已取得但尚未使用的銀行機構授信額度人民幣287億元。經評估，本公司董事會相信本集團擁有充足的營運資金，本公司將能自本財務報表批准日後不短於12個月的可預見未來期間內持續經營。因此，本公司董事會繼續以持續經營為基礎編制本集團截至2013年12月31日的財務報表。

編制本財務報表時，除某些金融工具外，均以歷史成本為計價原則。資產如果發生減值，則按照相關規定計提相應的減值準備。

2. 遵循企業會計準則的聲明

本財務報表符合企業會計準則的要求，真實、完整地反映了本公司及本集團於2013年12月31日的財務狀況以及2013年度的經營成果和現金流量。

3. 採用若干修訂後／新會計準則

2014年1至3月，財政部制定了《企業會計準則第39號—公允價值計量》、《企業會計準則第40號—合營安排》；修訂印發了《企業會計準則第2號—長期股權投資》、《企業會計準則第9號—職工薪酬》、《企業會計準則第30號—財務報表列報》、《企業會計準則第33號—合併財務報表》。上述6項會計準則均自2014年7月1日起施行，但鼓勵在境外上市的企業提前執行。本公司作為境內外同時上市公司，在編制2013年度財務報表時，執行了上述6項會計準則，同時參考了《國際財務報告準則第12號—在其他主體中權益的披露》，並按照相關的銜接規定進行了處理。

就本財務報表而言，上述會計準則的變化，引起本公司相應會計政策變化的，已根據相關銜接規定進行了處理，對於對比較數據需要進行追溯調整的，已進行了相應追溯調整。

財務報表附註（續）

2013年12月31日
人民幣元

二、重要會計政策和會計估計（續）

3. 採用若干修訂後／新會計準則（續）

《企業會計準則第30號—財務報表列報》（2014年修訂）的應用影響了本集團對成本費用的披露。根據上述準則要求，本集團在附註五、47中，披露2013年按性質分類的成本費用，同時也披露了2012年相應的比較數據。

《企業會計準則第2號—長期股權投資》（2014年修訂）的應用影響了本集團對長期股權投資的披露。根據上述準則的要求，本集團在附註五、10，附註五、11和附註五、12中，披露了於2013年12月31日持有的股權投資，同時也對上年對比數據進行了追溯調整。

4. 會計期間

本集團會計年度採用公曆年度，即每年自1月1日起至12月31日止。

5. 記賬本位幣

本集團記賬本位幣和編制本財務報表所採用的貨幣均為人民幣。除有特別說明外，均以人民幣元為單位表示。

本集團下屬子公司根據其經營所處的主要經濟環境自行決定其記賬本位幣，編制財務報表時折算為人民幣。

6. 企業合併

企業合併，是指將兩個或兩個以上單獨的企業合併形成一個報告主體的交易或事項。企業合併分為同一控制下企業合併和非同一控制下企業合併。

同一控制下的企業合併

參與合併的企業在合併前後均受同一方或相同的多方最終控制，且該控制並非暫時性的，為同一控制下的企業合併。同一控制下的企業合併，在合併日取得對其他參與合併企業控制權的一方為合併方，參與合併的其他企業為被合併方。合併日，指合併方實際取得對被合併方控制權的日期。

財務報表附註（續）

2013年12月31日

人民幣元

二、重要會計政策和會計估計（續）

6 企業合併（續）

同一控制下的企業合併（續）

合併方在同一控制下的企業合併中取得的資產和負債，按合併日在被合併方的賬面價值計量。合併方取得的淨資產賬面價值與支付的合併對價的賬面價值（或發行股份面值總額）的差額，調整資本公積中的股本溢價，不足沖減的則調整留存收益。

非同一控制下的企業合併

參與合併的企業在合併前後不受同一方或相同的多方最終控制的，為非同一控制下的企業合併。非同一控制下的企業合併，在購買日取得對其他參與合併企業控制權的一方為購買方，參與合併的其他企業為被購買方。購買日為購買方實際取得對被購買方控制權的日期。

非同一控制下企業合併中所取得的被購買方可辨認資產、負債及或有負債在收購日以公允價值計量。

支付的合併對價的公允價值（或發行的權益性證券的公允價值）與購買日之前持有的被購買方的股權的公允價值之和大於合併中取得的被購買方可辨認淨資產公允價值份額的差額，確認為商譽，並以成本減去累計減值損失進行後續計量。支付的合併對價的公允價值（或發行的權益性證券的公允價值）與購買日之前持有的被購買方的股權的公允價值之和小於合併中取得的被購買方可辨認淨資產公允價值份額的，首先對取得的被購買方各項可辨認資產、負債及或有負債的公允價值以及支付的合併對價的公允價值（或發行的權益性證券的公允價值）及購買日之前持有的被購買方的股權的公允價值的計量進行覆核，覆核後支付的合併對價的公允價值（或發行的權益性證券的公允價值）與購買日之前持有的被購買方的股權的公允價值之和仍小於合併中取得的被購買方可辨認淨資產公允價值份額的，其差額計入當期損益。



財務報表附註（續）

2013年12月31日
人民幣元

二、重要會計政策和會計估計（續）

7. 合併財務報表

合併財務報表的合併範圍以控制為基礎確定，包括本公司及全部子公司截至2013年12月31日止年度的財務報表。子公司，是指被本公司控制的主體（含企業、被投資單位中可分割的部分，以及本公司所控制的結構化主體等）。

編制合併財務報表時，子公司採用與本公司一致的會計年度和會計政策。本集團內部各公司之間的所有交易產生的資產、負債、權益、收入、費用和現金流於合併時全額抵銷。

子公司少數股東分擔的當期虧損超過了少數股東在該子公司期初股東權益中所享有的份額的，其餘額仍沖減少數股東權益。

對於通過非同一控制下的企業合併取得的子公司，被購買方的經營成果和現金流量自本集團取得控制權之日起納入合併財務報表，直至本集團對其控制權終止。在編制合併財務報表時，以購買日確定的各項可辨認資產、負債及或有負債的公允價值為基礎對子公司的財務報表進行調整。

對於通過同一控制下的企業合併取得的子公司，被合併方的經營成果和現金流量自合併當期期初納入合併財務報表。編制比較合併財務報表時，對前期財務報表的相關項目進行調整，視同合併後形成的報告主體自最終控制方開始實施控制時一直存在。

如果相關事實和情況的變化導致對控制要素中的一項或多項發生變化的，本集團重新評估是否控制被投資方。

不喪失控制權情況下，少數股東權益發生變化作為權益性交易。

財務報表附註（續）

2013年12月31日

人民幣元

二、重要會計政策和會計估計（續）

8. 現金及現金等價物

現金，是指本集團的庫存現金以及可以隨時用於支付的存款；現金等價物，是指本集團持有的期限短、流動性強、易於轉換為已知金額的現金、價值變動風險很小的投資。

9. 外幣業務和外幣報表折算

本集團對於發生的外幣交易，將外幣金額折算為記賬本位幣金額。

外幣交易在初始確認時，採用交易發生日的即期匯率將外幣金額折算為記賬本位幣金額。於資產負債表日，對於外幣貨幣性項目採用資產負債表日即期匯率折算。由此產生的結算和貨幣性項目折算差額，除屬於與購建符合資本化條件的資產相關的外幣專門借款產生的差額按照借款費用資本化的原則處理之外，均計入當期損益。以歷史成本計量的外幣非貨幣性項目，仍採用交易發生日的即期匯率折算，不改變其記賬本位幣金額。以公允價值計量的外幣非貨幣性項目，採用公允價值確定日的即期匯率折算，由此產生的匯兌差額根據非貨幣性項目的性質計入當期損益或其他綜合收益。

對於境外經營，本集團在編制財務報表時將其記賬本位幣折算為人民幣：對資產負債表中的資產和負債項目，採用資產負債表日的即期匯率折算，所有者權益項目除「未分配利潤」項目外，其他項目採用發生時的即期匯率折算；利潤表中的收入和費用項目，採用交易發生當期平均匯率折算。按照上述折算產生的外幣財務報表折算差額，確認為其他綜合收益並在資產負債表中股東權益項目下單獨列示。處置境外經營時，將與該境外經營相關的其他綜合收益轉入處置當期損益，部分處置的按處置比例計算。

外幣現金流量以及境外子公司的現金流量，採用現金流量發生日的即期匯率折算。匯率變動對現金的影響額作為調節項目，在現金流量表中單獨列報。



財務報表附註（續）

2013年12月31日
人民幣元

二、重要會計政策和會計估計（續）

10. 金融工具

金融工具，是指形成一個企業的金融資產，並形成其他單位的金融負債或權益工具的合同。

金融工具的確認和終止確認

本集團於成為金融工具合同的一方時確認一項金融資產或金融負債。

滿足下列條件的，終止確認金融資產（或金融資產的一部分，或一組類似金融資產的一部分），即從其賬戶和資產負債表內予以轉銷：

- (1) 收取金融資產現金流量的權利屆滿；
- (2) 轉移了收取金融資產現金流量的權利，或在「過手」協議下承擔了及時將收取的現金流量全額支付給第三方的義務；並且(a)實質上轉讓了金融資產所有權上幾乎所有的風險和報酬，或(b)雖然實質上既沒有轉移也沒有保留金融資產所有權上幾乎所有的風險和報酬，但放棄了對該金融資產的控制。

如果金融負債的責任已履行、撤銷或屆滿，則對金融負債進行終止確認。如果現有金融負債被同一債權人以實質上幾乎完全不同條款的另一金融負債所取代，或現有負債的條款幾乎全部被實質性修改，則此類替換或修改作為終止確認原負債和確認新負債處理，差額計入當期損益。

以常規方式買賣金融資產，按交易日會計進行確認和終止確認。常規方式買賣金融資產，是指按照合同條款的約定，在法規或通行慣例規定的期限內收取或交付金融資產。交易日，是指本集團承諾買入或賣出金融資產的日期。

財務報表附註（續）

2013年12月31日

人民幣元

二、重要會計政策和會計估計（續）

10. 金融工具（續）

金融資產分類和計量

本集團的金融資產於初始確認時分為以下四類：以公允價值計量且其變動計入當期損益的金融資產、持有至到期投資、貸款和應收款項、可供出售金融資產。金融資產在初始確認時以公允價值計量。對於以公允價值計量且其變動計入當期損益的金融資產，相關交易費用直接計入當期損益，其他類別的金融資產相關交易費用計入其初始確認金額。

金融資產的後續計量取決於其分類：

以公允價值計量且其變動計入當期損益的金融資產

以公允價值計量且其變動計入當期損益的金融資產，包括交易性金融資產和初始確認時指定為以公允價值計量且其變動計入當期損益的金融資產。交易性金融資產，是指滿足下列條件之一的金融資產：取得該金融資產的目的是為了在短期內出售；屬於進行集中管理的可辨認金融工具組合的一部分，且有客觀證據表明企業近期採用短期獲利方式對該組合進行管理；屬於衍生工具，但是，被指定且為有效套期工具的衍生工具、屬於財務擔保合同的衍生工具、與在活躍市場中沒有報價且其公允價值不能可靠計量的權益工具投資掛鉤並須通過交付該權益工具結算的衍生工具除外。對於此類金融資產，採用公允價值進行後續計量，所有已實現和未實現的損益均計入當期損益。與以公允價值計量且其變動計入當期損益的金融資產相關的股利或利息收入，計入當期損益。

只有符合以下條件之一，金融資產才可在初始計量時指定為以公允價值計量且變動計入當期損益的金融資產：

- (1) 該項指定可以消除或明顯減少由於金融工具計量基礎不同所導致的相關利得或損失在確認或計量方面不一致的情況。
- (2) 風險管理或投資策略的正式書面檔已載明，該金融工具組合以公允價值為基礎進行管理、評價並向關鍵管理人員報告。
- (3) 包含一項或多項嵌入衍生工具的混合工具，除非嵌入衍生工具對混合工具的現金流量沒有重大改變，或所嵌入的衍生工具明顯不應當從相關混合工具中分拆。
- (4) 包含需要分拆但無法在取得時或後續的資產負債表日對其進行單獨計量的嵌入衍生工具的混合工具。



財務報表附註（續）

2013年12月31日
人民幣元

二、重要會計政策和會計估計（續）

10. 金融工具（續）

金融資產分類和計量（續）

在活躍市場中沒有報價、公允價值不能可靠計量的權益工具投資，不得指定為以公允價值計量且其變動計入當期損益的金融資產。

企業在初始確認時將某金融資產劃分為以公允價值計量且其變動計入當期損益的金融資產後，不能重分類為其他類金融資產；其他類金融資產也不能重分類為以公允價值計量且其變動計入當期損益的金融資產。

按照上述條件，本集團指定的這類金融資產主要包括交易性金融資產。

持有至到期投資

持有至到期投資，是指到期日固定、回收金額固定或可確定，且本集團有明確意圖和能力持有至到期的非衍生金融資產。對於此類金融資產，採用實際利率法，按照攤餘成本進行後續計量，其攤銷或減值以及終止確認產生的利得或損失，均計入當期損益。

貸款和應收款項

貸款和應收款項，是指在活躍市場中沒有報價、回收金額固定或可確定的非衍生金融資產。對於此類金融資產，採用實際利率法，按照攤餘成本進行後續計量，其終止確認、發生減值或攤銷產生的利得或損失，均計入當期損益。

可供出售金融資產

可供出售金融資產，是指初始確認時即指定為可供出售的非衍生金融資產，以及除上述金融資產類別以外的金融資產。對於此類金融資產，採用公允價值進行後續計量。其折溢價採用實際利率法進行攤銷並確認為利息收入或費用。除減值損失及外幣貨幣性金融資產的匯兌差額確認為當期損益外，可供出售金融資產的公允價值變動作為其他綜合收益於資本公積中確認，直到該金融資產終止確認或發生減值時，其累計利得或損失轉入當期損益。與可供出售金融資產相關的股利或利息收入，計入當期損益。

財務報表附註（續）

2013年12月31日

人民幣元

二、重要會計政策和會計估計（續）

10. 金融工具（續）

金融資產分類和計量（續）

可供出售金融資產（續）

對於在活躍市場中沒有報價且其公允價值不能可靠計量的權益工具投資，按成本計量。

金融資產分類和計量

本集團的金融負債於初始確認時分類為：以公允價值計量且其變動計入當期損益的金融負債、其他金融負債。對於以公允價值計量且其變動計入當期損益的金融負債，相關交易費用直接計入當期損益，其他金融負債的相關交易費用計入其初始確認金額。

金融負債的後續計量取決於其分類：

以公允價值計量且其變動計入當期損益的金融負債

以公允價值計量且其變動計入當期損益的金融負債，包括交易性金融負債和初始確認時指定為以公允價值計量且其變動計入當期損益的金融負債。交易性金融負債，是指滿足下列條件之一的金融負債：承擔該金融負債的目的是為了在近期內回購；屬於進行集中管理的可辨認金融工具組合的一部分，且有客觀證據表明企業近期採用短期獲利方式對該組合進行管理；屬於衍生工具，但是，被指定且為有效套期工具的衍生工具、屬於財務擔保合同的衍生工具、與在活躍市場中沒有報價且其公允價值不能可靠計量的權益工具投資掛鉤並須通過交付該權益工具結算的衍生工具除外。對於此類金融負債，按照公允價值進行後續計量，所有已實現和未實現的損益均計入當期損益。

其他金融負債

對於此類金融負債，採用實際利率法，按照攤餘成本進行後續計量。

財務擔保合同

財務擔保合同，是指保證人和債權人約定當債務人不履行債務時保證人按約定履行債務或承擔責任的合同。財務擔保合同在初始確認時按公允價值計量，不屬於指定為以公允價值計量且其變動計入當期損益的金融負債的財務擔保合同，在初始確認後，按照資產負債表日履行相關現時義務所需支出的當前最佳估計數確定的金額，和初始確認金額扣除按照收入確認的原則確定的累計攤銷額後的餘額，以兩者之中的較高者進行後續計量。

財務報表附註（續）

2013年12月31日
人民幣元

二、 重要會計政策和會計估計（續）

10. 金融工具（續）

可轉換債券

本集團發行可轉換債券時依據條款確定其是否同時包含負債和權益成份。發行的可轉換債券既包含負債也包含權益成份的，在初始確認時將負債和權益成份進行分拆，並分別進行處理。在進行分拆時，先確定負債成份的公允價值並以此作為其初始確認金額，再按照可轉換債券整體的發行價格扣除負債成份初始確認金額後的金額確定權益成份的初始確認金額。交易費用在負債成份和權益成份之間按照各自的相對公允價值進行分攤。負債成份作為負債列示，以攤餘成本進行後續計量，直至被撤銷、轉換或贖回。權益成份作為權益列示，不進行後續計量。

發行的可轉換債券僅包含負債成份和嵌入衍生工具，即股份轉換權具備嵌入衍生工具特徵的，則將其從可轉換債券整體中分拆，作為衍生金融工具單獨處理，按其公允價值進行初始確認。發行價格超過初始確認為衍生金融工具的部分被確認為債務工具。交易費用根據初始確認時債務工具和衍生金融工具分配的發行價格為基礎按比例分攤。與債務工具有關的交易費用確認為負債，與衍生金融工具有關的交易費用確認為當期損益。

財務報表附註（續）

2013年12月31日

人民幣元

二、重要會計政策和會計估計（續）

10. 金融工具（續）

金融資產減值

本集團於資產負債表日對金融資產的賬面價值進行檢查，有客觀證據表明該金融資產發生減值的，計提減值準備。表明金融資產發生減值的客觀證據，是指金融資產初始確認後實際發生的、對該金融資產的預計未來現金流量有影響，且企業能夠對該影響進行可靠計量的事項。

以攤餘成本計量的金融資產

發生減值時，將該金融資產的賬面價值減記至預計未來現金流量（不包括尚未發生的未來信用損失）現值，減記金額計入當期損益。預計未來現金流量現值，按照該金融資產原實際利率（即初始確認時計算確定的實際利率）折現確定，並考慮相關擔保物的價值。

對單項金額重大的金融資產單獨進行減值測試，如有客觀證據表明其已發生減值，確認減值損失，計入當期損益。對單項金額不重大的金融資產，也單獨進行減值測試。單獨測試未發生減值的金融資產（包括單項金額重大和不重大的金融資產），包括在具有類似信用風險特徵的金融資產組合中再進行減值測試。已單項確認減值損失的金融資產，不包括在具有類似信用風險特徵的金融資產組合中進行減值測試。

本集團對以攤餘成本計量的金融資產確認減值損失後，如有客觀證據表明該金融資產價值已恢復，且客觀上與確認該損失後發生的事項有關，原確認的減值損失予以轉回，計入當期損益。但是，該轉回後的賬面價值不超過假定不計提減值準備情況下該金融資產在轉回日的攤餘成本。

可供出售金融資產

如果有客觀證據表明該金融資產發生減值，原計入其他綜合收益的因公允價值下降形成的累計損失，予以轉出，計入當期損益。該轉出的累計損失，為可供出售金融資產的初始取得成本扣除已收回本金和已攤銷金額、當前公允價值和原已計入損益的減值損失後的餘額。



財務報表附註（續）

2013年12月31日
人民幣元

二、重要會計政策和會計估計（續）

10. 金融工具（續）

金融資產減值（續）

可供出售金融資產（續）

可供出售權益工具投資發生減值的客觀證據，包括公允價值發生嚴重或非暫時性下跌。「嚴重」根據公允價值低於成本的程度進行判斷，「非暫時性」根據公允價值低於成本的期間長短進行判斷。可供出售權益工具投資發生的減值損失，不通過損益轉回，減值之後發生的公允價值增加直接在其他綜合收益中確認。

對於已確認減值損失的可供出售債務工具，在隨後的會計期間公允價值已上升且客觀上與確認原減值損失確認後發生的事項有關的，原確認的減值損失予以轉回，計入當期損益。

以成本計量的金融資產

如果有客觀證據表明該金融資產發生減值，將該金融資產的賬面價值，與按照類似金融資產當時市場收益率對未來現金流量折現確定的現值之間的差額，確認為減值損失，計入當期損益。發生的減值損失一經確認，不再轉回。

金融資產轉移

本集團已將金融資產所有權上幾乎所有的風險和報酬轉移給轉入方的，終止確認該金融資產；保留了金融資產所有權上幾乎所有的風險和報酬的，不終止確認該金融資產。

本集團既沒有轉移也沒有保留金融資產所有權上幾乎所有的風險和報酬的，分別下列情況處理：放棄了對該金融資產控制的，終止確認該金融資產並確認產生的資產和負債；未放棄對該金融資產控制的，按照其繼續涉入所轉移金融資產的程度確認有關金融資產，並相應確認有關負債。

財務報表附註(續)

2013年12月31日

人民幣元

二、重要會計政策和會計估計(續)

11. 應收款項／發放貸款及墊款

- (1) 對單項金額重大的金融資產，本集團確認標準是以金額大於人民幣200萬元作為劃分並單項進行減值測試。如有客觀證據表明單項金額重大的金融資產已發生減值，確認減值損失，計入當期損益。
- (2) 對於單項金額不重大的金融資產，如果有客觀證據表明其已發生壞賬，本集團確認減值損失，計入當期損益。
- (3) 對於發放貸款及墊款，由於其具有相同的信用風險特徵，本集團將其確認為一項金融資產組合按照餘額1.9%(2012年：1%)計提壞賬準備，確認減值損失，計入當期損益。

12. 存貨

存貨包括原材料、在產品、庫存商品、未結算工程和備品備件。

存貨按照成本進行初始計量。存貨成本包括採購成本、加工成本和其他成本。發出存貨，除未結算工程及備品備件外，採用加權平均法確定其實際成本。備品備件及低值易耗品和包裝物採用一次轉銷法進行攤銷。

未結算工程的工程施工成本以實際成本核算，包括直接材料費、直接人工費、施工機械費、其他直接費及應分配的施工間接成本等。工程施工核算的內容系累計已發生的施工成本和已確認的毛利(虧損)大於已辦理結算的價款金額，其差額在資產負債表中反映為未結算工程。期末，對工程建造合同計提損失準備。如果合同預計總成本將超過合同預計總收入，預計當期應確認的合同損失並計入當期損益。

存貨的盤存制度採用永續盤存制。

於資產負債表日，存貨按照成本與可變現淨值孰低計量，對成本高於可變現淨值的，計提存貨跌價準備，計入當期損益。如果以前計提存貨跌價準備的影響因素已經消失，使得存貨的可變現淨值高於其賬面價值，則在原已計提的存貨跌價準備金額內，將以前減記的金額予以恢復，轉回的金額計入當期損益。

財務報表附註（續）

2013年12月31日
人民幣元

二、重要會計政策和會計估計（續）

12. 存貨（續）

可變現淨值，是指在日常活動中，存貨的估計售價減去至完工時估計將要發生的成本、估計的銷售費用以及相關稅費後的金額。計提存貨跌價準備時，原材料按類別計提，產成品按單個存貨項目計提。對已售存貨計提了存貨跌價準備的，還應結轉已計提的存貨跌價準備，沖減當期主營業務成本或其他業務成本。

13. 長期股權投資

長期股權投資包括對子公司、合營企業和聯營企業的權益性投資。

長期股權投資在取得時以初始投資成本進行初始計量。通過同一控制下的企業合併取得的長期股權投資，以取得被合併方所有者權益賬面價值的份額作為初始投資成本。通過非同一控制下的企業合併取得的長期股權投資，以合併成本作為初始投資成本（通過多次交易分步實現非同一控制下的企業合併的，以購買日之前所持被購買方的股權投資的賬面價值與購買日新增投資成本之和作為初始投資成本），合併成本包括購買方付出的資產、發生或承擔的負債、發行的權益性證券的公允價值之和；購買日之前持有的被購買方的股權涉及其他綜合收益的，在處置該項投資時將與其相關的其他綜合收益轉入當期投資收益。除企業合併形成的長期股權投資以外方式取得的長期股權投資，按照下列方法確定初始投資成本：支付現金取得的，以實際支付的購買價款及與取得長期股權投資直接相關的費用、稅金及其他必要支出作為初始投資成本；發行權益性證券取得的，以發行權益性證券的公允價值作為初始投資成本；投資者投入的，以投資合同或協議約定的價值作為初始投資成本，但合同或協議約定價值不公允的除外。

本公司能夠對被投資單位實施控制的長期股權投資，在本公司個別財務報表中採用成本法核算。控制，是指擁有對被投資方的權力，通過參與被投資方的相關活動而享有可變回報，並且有能力運用對被投資方的權力影響回報金額。

採用成本法時，長期股權投資按初始投資成本計價，除取得投資時實際支付的價款或對價中包含的已宣告但尚未發放的現金股利或利潤外，按享有被投資單位宣告分派的現金股利或利潤，確認為當期投資收益，並同時根據有關資產減值政策考慮長期投資是否減值。

財務報表附註（續）

2013年12月31日

人民幣元

二、重要會計政策和會計估計（續）

13. 長期股權投資（續）

本集團對被投資單位具有共同控制或重大影響的，長期股權投資採用權益法核算。共同控制，是指按照相關約定對某項安排所共有的控制，並且該安排的相關活動必須經過分享控制權的參與方一致同意後才能決策。重大影響，是指對一個企業的財務和經營政策有參與決策的權力，但並不能夠控制或者與其他方一起共同控制這些政策的制定。

採用權益法時，長期股權投資的初始投資成本大於投資時應享有被投資單位可辨認淨資產公允價值份額的，歸入長期股權投資的初始投資成本；長期股權投資的初始投資成本小於投資時應享有被投資單位可辨認淨資產公允價值份額的，其差額計入當期損益，同時調整長期股權投資的成本。

採用權益法時，取得長期股權投資後，按照應享有或應分擔的被投資單位實現的淨損益的份額，確認投資損益並調整長期股權投資的賬面價值。在確認應享有被投資單位淨損益的份額時，以取得投資時被投資單位各項可辨認資產等的公允價值為基礎，按照本集團的會計政策及會計期間，並抵銷與聯營企業及合營企業之間發生的內部交易損益按照持股比例計算歸屬於投資企業的部分（但內部交易損失屬於資產減值損失的，應全額確認），對被投資單位的淨利潤進行調整後確認。按照被投資單位宣告分派的利潤或現金股利計算應分得的部分，相應減少長期股權投資的賬面價值。本集團確認被投資單位發生的淨虧損，以長期股權投資的賬面價值以及其他實質上構成對被投資單位淨投資的長期權益減記至零為限，本集團負有承擔額外損失義務的除外。對於被投資單位除淨損益以外所有者權益的其他變動，調整長期股權投資的賬面價值並計入所有者權益。

處置長期股權投資，其賬面價值與實際取得價款的差額，計入當期損益。採用權益法核算的長期股權投資，在處置時將原計入股東權益的部分按相應的比例轉入當期損益。

因處置部分權益性投資等原因喪失了對被投資單位的控制的，在編制個別財務報表時，處置後的剩餘股權能夠對被投資單位實施共同控制或施加重大影響的，應當改按權益法核算，並對該剩餘股權視同自取得時即採用權益法核算進行調整。

財務報表附註（續）

2013年12月31日
人民幣元

二、重要會計政策和會計估計（續）

13. 長期股權投資（續）

對子公司、合營企業、聯營企業的長期股權投資減值測試方法及減值準備計提方法，詳見附註二、25。

14. 投資性房地產

投資性房地產，是指為賺取租金或資本增值，或兩者兼有而持有的房地產，包括已出租的建築物。

投資性房地產按照成本進行初始計量。與投資性房地產有關的後續支出，如果與該資產有關的經濟利益很可能流入且其成本能夠可靠地計量，則計入投資性房地產成本。否則，於發生時計入當期損益。

本集團採用成本模式對投資性房地產進行後續計量，按照其能為本集團帶來經濟利益的期限確定使用壽命，在使用壽命內採用直線法攤銷。本集團投資性房地產的使用壽命為10-20年，預計淨殘值率為3%。

採用成本模式進行後續計量的投資性房地產減值測試方法及減值準備計提方法，詳見附註二、25。

15. 固定資產

固定資產僅在與其有關的經濟利益很可能流入本集團，且其成本能夠可靠地計量時才予以確認。與固定資產有關的後續支出，符合該確認條件的，計入固定資產成本，並終止確認被替換部分的賬面價值；否則，在發生時計入當期損益。

固定資產按照成本進行初始計量，並考慮預計棄置費用因素的影響。購置固定資產的成本包括購買價款、相關稅費、使固定資產達到預定可使用狀態前所發生的可直接歸屬於該項資產的其他支出。

除使用提取的安全生產費形成的之外，固定資產的折舊採用年限平均法計提，各類固定資產的使用壽命、預計淨殘值率及年折舊率如下：

財務報表附註(續)

2013年12月31日

人民幣元

二、重要會計政策和會計估計(續)

15. 固定資產(續)

	使用壽命	預計淨殘值率	年折舊率
房屋及建築物	10 - 20年	3%	4.9 - 9.7%
機器設備	10 - 13年	3%	7.5 - 9.7%
辦公設備	10年	3%	9.7%
運輸工具和設備	5年	3%	19.4%

固定資產的各組成部分具有不同使用壽命或以不同方式為企業提供經濟利益的，適用不同折舊率。

本集團至少於每年年度終了，對固定資產的估計使用壽命、預計淨殘值和折舊方法進行覆核，必要時進行調整。

固定資產減值測試方法及減值準備計提方法，詳見附註二、25。

16. 在建工程

在建工程成本按實際工程支出確定，包括在建期間發生的各項必要工程支出、工程達到預定可使用狀態前的應予資本化的借款費用以及其他相關費用等。

在建工程在達到預定可使用狀態時轉入固定資產。

在建工程減值測試方法及減值準備計提方法，詳見附註二、25。

17. 借款費用

借款費用，是指本集團因借款而發生的利息及其他相關成本，包括借款利息、折價或者溢價的攤銷、輔助費用以及因外幣借款而發生的匯兌差額等。

可直接歸屬於符合資本化條件的資產的購建或者生產的借款費用，予以資本化，其他借款費用計入當期損益。符合資本化條件的資產，是指需要經過相當長時間的購建或者生產活動才能達到預定可使用或者可銷售狀態的固定資產、投資性房地產和存貨等資產。

財務報表附註（續）

2013年12月31日
人民幣元

二、重要會計政策和會計估計（續）

17. 借款費用（續）

借款費用同時滿足下列條件的，才能開始資本化：

- (1) 資產支出已經發生；
- (2) 借款費用已經發生；
- (3) 為使資產達到預定可使用或者可銷售狀態所必要的購建或者生產活動已經開始。

購建或者生產符合資本化條件的資產達到預定可使用或者可銷售狀態時，借款費用停止資本化。之後發生的借款費用計入當期損益。

在資本化期間內，每一會計期間的利息資本化金額，按照下列方法確定：

- (1) 專門借款以當期實際發生的利息費用，減去暫時性的存款利息收入或投資收益後的金額確定。
- (2) 佔用的一般借款，根據累計資產支出超過專門借款部分的資產支出加權平均數乘以所佔用一般借款的加權平均利率計算確定。

符合資本化條件的資產在購建或者生產過程中，發生除達到預定可使用或者可銷售狀態必要的程序之外的非正常中斷、且中斷時間連續超過3個月的，暫停借款費用的資本化。在中斷期間發生的借款費用確認為費用，計入當期損益，直至資產的購建或者生產活動重新開始。

18. 無形資產

無形資產僅在與其有關的經濟利益很可能流入本集團，且其成本能夠可靠地計量時才予以確認，並以成本進行初始計量。但企業合併中取得的無形資產，其公允價值能夠可靠地計量的，即單獨確認為無形資產並按照公允價值計量。

無形資產按照其能為本集團帶來經濟利益的期限確定使用壽命，無法預見其為本集團帶來經濟利益期限的，作為使用壽命不確定的無形資產。

財務報表附註（續）

2013年12月31日

人民幣元

二、重要會計政策和會計估計（續）

18. 無形資產（續）

各項無形資產的使用壽命如下：

	使用壽命
土地使用權	50年
採礦權	25年
支撐輓技術	10年
特許經營權	25年

本集團取得的土地使用權，通常作為無形資產核算。自行開發建造廠房等建築物，相關的土地使用權和建築物分別作為無形資產和固定資產核算。外購土地及建築物支付的價款在土地使用權和建築物之間進行分配，難以合理分配的，全部作為固定資產處理。

特許經營權的使用壽命根據本集團與特許經營權授予方簽訂的特許經營協議中規定的特許經營期限確定。

使用壽命有限的無形資產，在使用壽命內採用直線法攤銷。本集團至少於每年年度終了，對使用壽命有限的無形資產的使用壽命及攤銷方法進行覆核，必要時進行調整。

本集團將內部研究開發項目的支出，區分為研究階段支出和開發階段支出。研究是指為獲得並理解新的科學或技術知識而進行獨創性的有計劃調查。開發是指在進行商業性生產或使用前，將研究成果或其他知識應用於一項或若干項計劃或設計，以生產出新的或具有實質性改進的材料、裝置、產品或獲得新工序等。研究階段的支出，於發生時計入當期損益。開發階段的支出，只有在同時滿足下列條件時，才能予以資本化，即：完成該無形資產以使其能夠使用或出售在技術上具有可行性；具有完成該無形資產並使用或出售的意圖；無形資產產生經濟利益的方式，包括能夠證明運用該無形資產生產的產品存在市場或無形資產自身存在市場，無形資產將在內部使用的，能夠證明其有用性；有足夠的技術、財務資源和其他資源支持，以完成該無形資產的開發，並有能力使用或出售該無形資產；歸屬於該無形資產開發階段的支出能夠可靠地計量。不滿足上述條件的開發支出，於發生時計入當期損益。

財務報表附註（續）

2013年12月31日
人民幣元

二、重要會計政策和會計估計（續）

18. 無形資產（續）

無形資產減值測試方法及減值準備計提方法，詳見附註二、25。

19. 預計負債

除企業合併中的或有對價及承擔的或有負債之外，當與或有事項相關的義務同時符合以下條件，本集團將其確認為預計負債：

- (1) 該義務是本集團承擔的現時義務；
- (2) 該義務的履行很可能導致經濟利益流出本集團；
- (3) 該義務的金額能夠可靠地計量。

預計負債按照履行相關現時義務所需支出的最佳估計數進行初始計量，並綜合考慮與或有事項有關的風險、不確定性和貨幣時間價值等因素。每個資產負債表日對預計負債的賬面價值進行覆核。有確鑿證據表明該賬面價值不能反映當前最佳估計數的，按照當前最佳估計數對該賬面價值進行調整。

企業合併中取得的被購買方或有負債在初始確認時按照公允價值計量，在初始確認後，按照預計負債確認的金額，和初始確認金額扣除收入確認原則確定的累計攤銷額後的餘額，以兩者之中的較高者進行後續計量。

20. 賣出回購金融資產款

根據協議承諾將於未來某確定日期回購的已售出的金融資產不在資產負債表內予以終止確認。出售該等資產所得的款項，在資產負債表中作為賣出回購金融資產款列示。售價與回購價之間的差額在協議期內按實際利率法確認，計入利息支出。

財務報表附註（續）

2013年12月31日

人民幣元

二、重要會計政策和會計估計（續）

21. 收入

收入在經濟利益很可能流入本集團、且金額能夠可靠計量，並同時滿足下列條件時予以確認。

銷售商品收入

本集團已將商品所有權上的主要風險和報酬轉移給購貨方，並不再對該商品保留通常與所有權相聯繫的繼續管理權和實施有效控制，且相關的已發生或將發生的成本能夠可靠地計量，確認為收入的實現。銷售商品收入金額，按照從購貨方已收或應收的合同或協議價款確定，但已收或應收的合同或協議價款不公允的除外；合同或協議價款的收取採用遞延方式，實質上具有融資性質的，按照應收的合同或協議價款的公允價值確定。

提供勞務收入

於資產負債表日，在提供勞務交易的結果能夠可靠估計的情況下，按完工百分比法確認提供勞務收入；否則按已經發生並預計能夠得到補償的勞務成本金額確認收入。提供勞務交易的結果能夠可靠估計，是指同時滿足下列條件：收入的金額能夠可靠地計量，相關的經濟利益很可能流入本集團，交易的完工進度能夠可靠地確定，交易中已發生和將發生的成本能夠可靠地計量。本集團以已經發生的成本佔估計總成本的比例確定提供勞務交易的完工進度。提供勞務收入總額，按照從接受勞務方已收或應收的合同或協議價款確定，但已收或應收的合同或協議價款不公允的除外。

本集團與其他企業簽訂的合同或協議包括銷售商品和提供勞務時，如銷售商品部分和提供勞務部分能夠區分並單獨計量的，將銷售商品部分和提供勞務部分分別處理；如銷售商品部分和提供勞務部分不能夠區分，或雖能區分但不能夠單獨計量的，將該合同全部作為銷售商品處理。

財務報表附註（續）

2013年12月31日
人民幣元

二、重要會計政策和會計估計（續）

21. 收入（續）

利息收入

按照他人使用本集團貨幣資金的時間和實際利率計算確定。

租賃收入

經營租賃的租金收入在租賃期內各個期間按照直線法確認，或有租金在實際發生時計入當期損益。

22. 政府補助

政府補助在能夠滿足其所附的條件並且能夠收到時，予以確認。政府補助為貨幣性資產的，按照收到或應收的金額計量。政府補助為非貨幣性資產的，按照公允價值計量；公允價值不能可靠取得的，按照名義金額計量。

政府文件規定用於購建或以其他方式形成長期資產的，作為與資產相關的政府補助；政府文件不明確的，以取得該補助必須具備的基本條件為基礎進行判斷，以購建或以其他方式形成長期資產為基本條件的作為與資產相關的政府補助，除此之外的作為與收益相關的政府補助。

與收益相關的政府補助，用於補償以後期間的相關費用或損失的，確認為遞延收益，並在確認相關費用的期間計入當期損益；用於補償已發生的相關費用或損失的，直接計入當期損益。與資產相關的政府補助，確認為遞延收益，在相關資產使用壽命內平均分配，計入當期損益。但按照名義金額計量的政府補助，直接計入當期損益。

23. 所得稅

所得稅包括當期所得稅和遞延所得稅。除由於企業合併產生的調整商譽，或與直接計入股東權益的交易或者事項相關的計入股東權益外，均作為所得稅費用或收益計入當期損益。

本集團對於當期和以前期間形成的當期所得稅負債或資產，按照稅法規定計算的預期應交納或返還的所得稅金額計量。

本集團根據資產與負債於資產負債表日的賬面價值與計稅基礎之間的暫時性差異，以及未作為資產和負債確認但按照稅法規定可以確定其計稅基礎的項目的賬面價值與計稅基礎之間的差額產生的暫時性差異，採用資產負債表債務法計提遞延所得稅。

財務報表附註（續）

2013年12月31日

人民幣元

二、重要會計政策和會計估計（續）

23. 所得稅（續）

各種應納稅暫時性差異均據以確認遞延所得稅負債，除非：

- (1) 應納稅暫時性差異是在以下交易中產生的：商譽的初始確認，或者具有以下特徵的交易中產生的資產或負債的初始確認：該交易不是企業合併，並且交易發生時既不影響會計利潤也不影響應納稅所得額或可抵扣虧損；
- (2) 對於與子公司、合營企業及聯營企業投資相關的應納稅暫時性差異，該暫時性差異轉回的時間能夠控制並且該暫時性差異在可預見的未來很可能不會轉回。

對於可抵扣暫時性差異、能夠結轉以後年度的可抵扣虧損和稅款抵減，本集團以很可能取得用來抵扣可抵扣暫時性差異、可抵扣虧損和稅款抵減的未來應納稅所得額為限，確認由此產生的遞延所得稅資產，除非：

- (1) 可抵扣暫時性差異是在以下交易中產生的：該交易不是企業合併，並且交易發生時既不影響會計利潤也不影響應納稅所得額或可抵扣虧損；
- (2) 對於與子公司、合營企業及聯營企業投資相關的可抵扣暫時性差異，同時滿足下列條件的，確認相應的遞延所得稅資產：暫時性差異在可預見的未來很可能轉回，且未來很可能獲得用來抵扣可抵扣暫時性差異的應納稅所得額。

本集團於資產負債表日，對於遞延所得稅資產和遞延所得稅負債，依據稅法規定，按照預期收回該資產或清償該負債期間的適用稅率計量，並反映資產負債表日預期收回資產或清償負債方式的所得稅影響。

於資產負債表日，本集團對遞延所得稅資產的賬面價值進行覆核，如果未來期間很可能無法獲得足夠的應納稅所得額用以抵扣遞延所得稅資產的利益，減記遞延所得稅資產的賬面價值。於資產負債表日，本集團重新評估未確認的遞延所得稅資產，在很可能獲得足夠的應納稅所得額可供所有或部分遞延所得稅資產轉回的限度內，確認遞延所得稅資產。

如果擁有以淨額結算當期所得稅資產及當期所得稅負債的法定權利，且遞延所得稅與同一應納稅主體和同一稅收征管部門相關，則將遞延所得稅資產和遞延所得稅負債以抵銷後的淨額列示。



財務報表附註（續）

2013年12月31日
人民幣元

二、重要會計政策和會計估計（續）

24. 租賃

實質上轉移了與資產所有權有關的全部風險和報酬的租賃為融資租賃，除此之外的均為經營租賃。

作為經營租賃承租人

經營租賃的租金支出，在租賃期內各個期間按直線法計入相關的資產成本或當期損益，或有租金在實際發生時計入當期損益。

作為經營租賃出租人

經營租賃的租金收入在租賃期內的各個期間按直線法確認為當期損益。或有租金在實際發生時計入當期損益。

25. 資產減值

本集團對除存貨、遞延所得稅、金融資產、按成本法核算的在活躍市場中沒有報價且其公允價值不能可靠計量的長期股權投資外的資產減值，按以下方法確定：

本集團於資產負債表日判斷資產是否存在可能發生減值的跡象，存在減值跡象的，本集團將估計其可收回金額，進行減值測試。對因企業合併所形成的商譽和使用壽命不確定的無形資產，無論是否存在減值跡象，至少於每年末都進行減值測試。

可收回金額根據資產的公允價值減去處置費用後的淨額與資產預計未來現金流量的現值兩者之間較高者確定。本集團以單項資產為基礎估計其可收回金額；難以對單項資產的可收回金額進行估計的，以該資產所屬的資產組為基礎確定資產組的可收回金額。資產組的認定，以資產組產生的主要現金流入是否獨立於其他資產或者資產組的現金流入為依據。

當資產或者資產組的可收回金額低於其賬面價值時，本集團將其賬面價值減記至可收回金額，減記的金額計入當期損益，同時計提相應的資產減值準備。

財務報表附註（續）

2013年12月31日

人民幣元

二、重要會計政策和會計估計（續）

25. 資產減值（續）

就商譽的減值測試而言，對於因企業合併形成的商譽的賬面價值，自購買日起按照合理的方法分攤至相關的資產組；難以分攤至相關的資產組的，將其分攤至相關的資產組組合。相關的資產組或資產組組合，是能夠從企業合併的協同效應中受益的資產組或者資產組組合，且不大於本集團確定的報告分部。

對包含商譽的相關資產組或者資產組組合進行減值測試時，如與商譽相關的資產組或者資產組組合存在減值跡象的，首先對不包含商譽的資產組或者資產組組合進行減值測試，計算可收回金額，確認相應的減值損失。然後對包含商譽的資產組或者資產組組合進行減值測試，比較其賬面價值與可收回金額，如可收回金額低於賬面價值的，減值損失金額首先抵減分攤至資產組或者資產組組合中商譽的賬面價值，再根據資產組或者資產組組合中除商譽之外的其他各項資產的賬面價值所佔比重，按比例抵減其他各項資產的賬面價值。

上述資產減值損失一經確認，在以後會計期間不再轉回。

26. 職工薪酬

職工薪酬，是指本集團為獲得職工提供的服務或解除勞動關係而給予的除股份支付以外各種形式的報酬或補償。職工薪酬包括短期薪酬、離職後福利、辭退福利和其他長期職工福利。本集團提供給職工配偶、子女、受贍養人、已故員工遺屬及其他受益人等的福利，也屬於職工薪酬。

離職後福利（設定提存計劃）

本集團的職工參加由當地政府管理的養老保險，相應支出在發生時計入相關資產成本或當期損益。

除了社會基本養老保險外，本集團職工參加由本集團設立的退休福利供款計劃（以下簡稱「年金計劃」）。集團職工按照一定基數的一定比例向年金計劃供款。本集團按固定的金額向年金計劃供款，供款在發生時計入當期損益。



財務報表附註（續）

2013年12月31日
人民幣元

二、重要會計政策和會計估計（續）

26. 職工薪酬（續）

辭退福利

本集團向職工提供辭退福利的，在下列兩者孰早日確認辭退福利產生的職工薪酬負債，並計入當期損益：企業不能單方面撤回因解除勞動關係計劃或裁減建議所提供的辭退福利時；企業確認與涉及支付辭退福利的重組相關的成本或費用時。

27. 利潤分配

本公司的現金股利，於股東大會批准後確認為負債。

28. 安全生產費

按照規定提取的安全生產費，計入相關產品的成本或當期損益，同時計入專項儲備；使用時區分是否形成固定資產分別進行處理：屬於費用性支出的，直接沖減專項儲備；形成固定資產的，歸集所發生的支出，於達到預定可使用狀態時確認固定資產，同時沖減等值專項儲備並確認等值累計折舊。

29. 一般風險準備

按根據財政部的有關規定，財務公司從稅後淨利潤中提取一般準備作為利潤分配處理，自2012年7月1日起，一般風險準備的餘額不應低於風險資產年末餘額的1.5%。

財務報表附註（續）

2013年12月31日

人民幣元

30. 公允價值計量

本集團於每個資產負債表日以公允價值計量上市的權益工具投資。公允價值，是指市場參與者在計量日發生的有序交易中，出售一項資產所能收到或者轉移一項負債所需支付的價格。本集團以公允價值計量相關資產或負債，假定出售資產或者轉移負債的有序交易在相關資產或負債的主要市場進行；不存在主要市場的，本集團假定該交易在相關資產或負債的最有利市場進行。主要市場（或最有利市場）是本集團在計量日能夠進入的交易市場。本集團採用市場參與者在對該資產或負債定價時為實現其經濟利益最大化所使用的假設。

以公允價值計量非金融資產的，考慮市場參與者將該資產用於最佳用途產生經濟利益的能力，或者將該資產出售給能夠用於最佳用途的其他市場參與者產生經濟利益的能力。

本集團採用在當前情況下適用並且有足夠可利用數據和其他信息支持的估值技術，優先使用相關可觀察輸入值，只有在可觀察輸入值無法取得或取得不切實可行的情況下，才使用不可觀察輸入值。

在財務報表中以公允價值計量或披露的資產和負債，根據對公允價值計量整體而言具有重要意義的最低層次輸入值，確定所屬的公允價值層次：第一層次輸入值，在計量日能夠取得的相同資產或負債在活躍市場上未經調整的報價；第二層次輸入值，除第一層次輸入值外相關資產或負債直接或間接可觀察的輸入值；第三層次輸入值，相關資產或負債的不可觀察輸入值。

每個資產負債表日，本集團對在財務報表中確認的持續以公允價值計量的資產和負債進行重新評估，以確定是否在公允價值計量層次之間發生轉換。



財務報表附註（續）

2013年12月31日
人民幣元

二、重要會計政策和會計估計（續）

31. 重大會計判斷和估計

編制財務報表要求管理層作出判斷、估計和假設，這些判斷、估計和假設會影響收入、費用、資產和負債的列報金額及其披露，以及資產負債表日或有負債的披露。然而，這些假設和估計的不確定性所導致的結果可能造成對未來受影響的資產或負債的賬面金額進行重大調整。

判斷

在應用本集團的會計政策的過程中，管理層作出了以下對財務報表所確認的金額具有重大影響的判斷：

經營租賃—作為出租人

本集團就投資性房地產簽訂了租賃合同。本集團認為，根據租賃合同的條款，本集團保留了這些房地產所有權上的所有重大風險和報酬，因此作為經營租賃處理。

投資性房地產和自用房地產的劃分

本集團決定房地產是否符合投資性房地產的條件，並制定出此類判斷的標準。投資性房地產指為賺取租金或資本升值或同時為這兩個目的而持有的房地產。憑此，本集團考慮一項房地產產生的現金流是否大部分獨立於本集團持有的其他資產。

有些房地產的一部分是為賺取租金或資本升值而持有，而另一部分是為用於生產或提供商品或服務或行政用途而持有。如果這些部分可以分開出售（或按融資租賃分開出租），則本集團對這些部分分開進行會計處理。如果這些部分不能分開出售，則只有在為用於生產或提供商品或服務或行政用途而持有的部分不重大的情況下，該房地產才是投資性房地產。

判斷是對各單項房地產作出，以確定配套設施是否相當重要而使房地產不符合投資性房地產。

財務報表附註(續)

2013年12月31日

人民幣元

二、重要會計政策和會計估計(續)

31. 重大會計判斷和估計(續)

估計的不確定性

以下為於資產負債表日有關未來的關鍵假設以及估計不確定性的其他關鍵來源，可能會導致未來會計期間資產和負債賬面金額重大調整。

除金融資產之外的非流動資產減值(除商譽外)

本集團於資產負債表日對除金融資產之外的非流動資產判斷是否存在可能發生減值的跡象。對使用壽命不確定的無形資產，除每年進行的減值測試外，當其存在減值跡象時，也進行減值測試。其他除金融資產之外的非流動資產，當存在跡象表明其賬面金額不可收回時，進行減值測試。當資產或資產組的賬面價值高於可收回金額，即公允價值減去處置費用後的淨額和預計未來現金流量的現值中的較高者，表明發生了減值。公允價值減去處置費用後的淨額，參考公平交易中類似資產的銷售協議價格或可觀察到的市場價格，減去可直接歸屬於該資產處置的增量成本確定。預計未來現金流量現值時，管理層必須估計該項資產或資產組的預計未來現金流量，並選擇恰當的折現率確定未來現金流量的現值。

遞延所得稅資產

在很有可能足夠的應納稅所得額利潤用來抵扣可抵扣虧損的限度內，應就所有尚未利用的稅務可抵扣虧損確認遞延所得稅資產。這需要管理層運用大量的判斷來估計未來取得應納稅所得額的時間和金額，結合納稅籌劃策略，以決定應確認的遞延所得稅資產的金額。

固定資產使用壽命的估計

本集團的管理層為其固定資產估計使用壽命。此估計以過去性質及功能相似的固定資產的實際可使用年限為基礎，按照歷史經驗進行。



財務報表附註（續）

2013年12月31日
人民幣元

二、 重要會計政策和會計估計（續）

31. 重大會計判斷和估計（續）

估計的不確定性（續）

應收款項的壞賬準備

本集團的管理層就應收款項決定計提減值準備。此估計乃按客戶的信貸歷史及現有市場狀況而定。管理層將於各資產負債表日重新評估有關估計。

存貨可變現淨值的估計

管理層根據本集團存貨（包括備件）的狀況及其可變現淨值的估計計提減值。本集團將於各結算日重新評估該等存貨並考慮相應減值。

存貨的可變現淨值根據在日常業務進行中的估計售價，減估計完工成本以及銷售開支。該等估計系根據現有市場狀況及製造和銷售同類產品的歷史經驗為基準進行。管理層於各結算日重新評估該等估計。

財務報表附註(續)

2013年12月31日

人民幣元

三、 稅項

1. 主要稅種及稅率

增值稅	-	一般納稅人應稅收入按17%的稅率計算銷項稅，並按扣除當期允許抵扣的進項稅額後的差額計繳增值稅。根據國家稅務法規，本公司產品出口銷售收入的增值稅採用「免抵退」辦法，退稅率為9% - 17%。本公司一家子公司自營出口銷售收入的增值稅採用「先征後退」辦法。2012年10月1日起，安徽省開始實行營業稅改征增值稅，本公司一家子公司的設計及總包服務收入在改征範圍內，適用稅率為6%。
營業稅	-	應稅收入的3% - 5%計繳營業稅。
城市維護建設稅	-	按實際繳納的流轉稅的7%繳納。
企業所得稅	-	本公司按照應納稅所得額的25%計繳企業所得稅，各子公司按照各自應納稅所得額以及各自適用所得稅稅率計繳企業所得稅。
土地增值稅	-	按轉讓土地使用權及房產所取得的增值額和規定的稅率計征，超率累進稅率30% - 60%
教育費附加	-	按實際繳納的流轉稅的3%繳納。
地方教育附加	-	按實際繳納的流轉稅的2%繳納。
房產稅	-	對擁有產權的房屋按國家規定的比例計繳房產稅。
其他稅項	-	按國家有關法律的規定計算繳納。



財務報表附註（續）

2013年12月31日
人民幣元

三、 稅項（續）

2. 稅收優惠及批文

本公司下屬部分子公司是外商投資企業，按22%至25%計繳企業所得稅，享受「兩免三減半」的優惠政策。本公司下屬部分子公司被認定為高新技術企業，按15%的優惠稅率計繳企業所得稅。其他在海外及香港的子公司的企業所得稅乃根據本年度內子公司在經營所在地賺得或源於經營所在地之應課稅收入按現行稅率16.5%至30%計提。

本年內企業所得稅稅率及企業所得稅優惠政策較上年沒有發生變化。

3. 其他說明

2007年6月，國家稅務總局發布了《關於上海石油化工股份有限公司等9家境外上市公司企業所得稅徵收管理有關問題的通知》（國稅函[2007]664號），對國務院一九九三年批准到香港發行股票的九家上市公司，仍在執行的已到期的稅收優惠政策，相關地方稅務局必須立即予以糾正。對於以往年度採用已過期優惠稅率計算得出的所得稅與按適用稅率計算得出的所得稅之間的差異，應該按照《中華人民共和國稅收徵收管理法》的有關規定進行處理。

本公司屬於上述九家公司之一，而且在以往年度執行了15%的優惠稅率。在瞭解上述情況後，本公司與主管稅務機關就此問題進行了全面溝通，並按照接到主管稅務機關的通知，2007年度企業所得稅執行33%稅率。本公司未被追繳以前年度的所得稅差異。

基於主管稅務機關的通知及本公司與主管稅務機關的溝通，公司董事們認為，在目前階段尚不能確定主管稅務機關是否將追繳以前年度的所得稅差異，並無法可靠地估計此事的最終結果。因此，在本財務報表中沒有針對可能產生的以前年度所得稅差異提取準備。

財務報表附註 (續)

2013年12月31日

人民幣元

四、 合併財務報表的合併範圍

1. 子公司情况 (包括通過子公司間接持有的子公司)

本公司子公司的情况如下：

被投資單位名稱	子公司 類型	註冊地/ 主要經營地	法人代表	業務性質	註冊資本	經營範圍	組織機構代碼	年末實際出資	實質上 構成淨 投資的 其他項 目餘額	持股 比例 (%)	表決權 比例 (%)	是否合 併報表	少數股東 權益	少數股東權 益中用於沖 減少數股東 損益金額	備註
通過設立或投資等方式取得的子公司															
安徽馬鋼嘉華新 型建材有限公司 (「安徽馬鋼嘉華」)	中外 合資	中國 安徽省	蒲道勤	製造業	美元 8,389,000	生產、銷售和 運輸鐵道綜合 利用產品及 提供相關技術 諮詢和服務	743065876	美元 5,872,300	-	70	70	是	40,092,160	-	
馬鋼(蕪湖)加工 配售有限公司 (「馬鋼蕪湖」)	合資經營 (港資)	中國 安徽省	戴華強	製造業	人民幣 35,000,000元	金屬製品加工和 銷售及汽車零 部件加工、 建材、化工 產品銷售 (除危險品)	746769078	人民幣 35,000,000元	-	100	100	是	-	-	
馬鋼(慈湖)鋼材加 工配售有限公司 (「馬鋼慈湖」)	有限貴 任公司	中國 安徽省	戴華強	製造業	人民幣 30,000,000元	生產、加工、銷售 各類鋼板、 綫材、型材產品 及提供產品 倉儲及售後 服務	764791762	人民幣 27,600,000元	-	92	92	是	3,954,516	915,313	
馬鋼(廣州)鋼材 加工有限公司 (「馬鋼廣州」)	中外 合資	中國 廣東省	戴華強	製造業	人民幣 120,000,000元	生產、加工、銷售 各類鋼板、 綫材、型材產品 及提供產品 倉儲、運輸及 售後服務	751955545	人民幣 80,000,000元	-	66.7	66.7	是	58,606,522	1,911,118	
馬鋼(香港) 有限公司 (「馬鋼香港」)	控股 子公司	中國香港	不適用	製造業	港幣 4,800,000元	經營鋼材及 鐵礦石貿易、 代理鋼材銷售 及提供運輸 服務	不適用	港幣 4,800,000元	-	80	100	是	48,792,965	-	



財務報表附註(續)

2013年12月31日
人民幣元

四、 合併財務報表的合併範圍(續)

1. 子公司情況(包括通過子公司間接持有的子公司)(續)

被投資單位名稱	子公司 類型	註冊地/ 主要經營地	法人代表	業務性質	註冊資本	經營範圍	組織機構代碼	年末實際出資	實質上 構成淨 投資的 其他項 目餘額		表決權		是否合 併報表	少數股東 權益	少數股東權 益中用於沖 減少數股東 損益金額	備註
									持股比例 (%)	表決權 比例 (%)						
通過設立或投資等方式取得的子公司(續)																
安徽馬鋼和菱 實業有限公司 (〔和菱實業〕)	台港澳 合資	中國 安徽省	邱小根	製造業	人民幣 30,000,000元	提供鋼材及 其他產品的 包裝材料的 生產、銷售、 提供現場包裝 服務、汽車零 部件、光機電 一體化產品、 高分子複合 材料的研發、 生產和銷售、 金屬的加工 和銷售	754878645	人民幣 30,000,000元	-	100	100	是	-	-		
馬鞍山馬鋼華陽 設備診斷工程 有限公司 (〔華陽設備〕)	有限責 任公司	中國安徽省	吳海彤	製造業	人民幣 1,000,000元	設備診斷技術 諮詢、設備 診斷服務、 設備診斷工程	771108968	人民幣 900,000元	-	90	90	是	1,014,036	-		
馬鋼(金華)鋼材 加工有限公司 (〔馬鋼金華〕)	中外 合資	中國浙江省	戴華強	製造業	人民幣 120,000,000元	生產、加工、銷售 各類鋼板材、 線材、型材產品 及提供產品倉儲、 運輸及售後服務	773136073	人民幣 90,000,000元	-	75	75	是	35,595,184	-		
MG貿易發展 有限公司 (〔MG貿易發展〕)	全資 子公司	德國	不適用	貿易	歐元 153,388	經營機電設備、 鋼鐵製品及 提供技術服務	不適用	歐元 153,388	-	100	100	是	-	-		
Maanshan Iron and Steel (Australia) Proprietary Limited (〔馬鋼澳洲〕)	有限責 任公司	澳大利亞	不適用	礦產資源 生產銷售	澳元 21,737,900	透過一非企業 合營個體生產 及銷售鐵礦石	不適用	澳元 21,737,900	-	100	100	是	-	-		

財務報表附註 (續)

2013年12月31日

人民幣元

四、 合併財務報表的合併範圍 (續)

1. 子公司情况 (包括通過子公司間接持有的子公司) (續)

被投資單位名稱	子公司 類型	註冊地/ 主要經營地	法人代表	業務性質	註冊資本	經營範圍	組織機構代碼	年末實際出資	實質上 構成淨 投資的		表決權 比例 (%)	是否合 併報表	少數股東 權益	少數股東權 益中用於沖 減少數股東 損益金額	備註
									其他項 目餘額	持 股 比 例 (%)					
通過設立或投資等方式取得的子公司(續)															
馬鋼(合肥)鋼鐵 有限責任公司 (「馬鋼合肥鋼鐵」)	有限 責任 公司	中國 安徽省	秦長榮	製造業	人民幣 2,500,000,000元	黑色金屬冶煉 及其壓延加工與 產品、副產品 銷售、焦炭及煤 焦化產品、動力 生產及銷售； 鋼鐵產品延伸 加工、金屬製品 生產及銷售； 鋼鐵產品技術 服務及鋼鐵業 相關業務；碼頭 經營倉儲、運輸 服務；工程施工； 資產租賃；提供 勞務和工程技術 服務；廢舊物資 處理和電器設備 修理	788567175	人民幣 1,775,000,000元	-	71	71	是	960,649,292	-	註2
馬鋼(合肥)鋼材加 工有限責任公司 (「馬鋼合肥加工」)	有限 責任 公司	中國 安徽省	戴華強	製造業	人民幣 120,000,000元	用於汽車、家電、 工程機械等行業 結構件的鋼材以 及用於建築產品 的生產和銷售， 並提供自產產品 的倉儲、運輸 服務	793567946	人民幣 106,800,000元	-	89	89	是	16,874,802	2,424,148	
馬鋼(蕪湖)材料 技術有限公司 (「蕪湖材料技術」)	有限 責任 公司	中國 安徽省	戴華強	製造業	人民幣 150,000,000元	與汽車相關的金 屬製品的倉儲物 流、購銷貿易 和鋼材的剪切配 送、衝壓、激光 拼焊等深加工以 以及鋼鐵材料的 技術服務等	670909619	人民幣 106,500,000元	-	71	71	是	44,509,617	3,151,715	
馬鞍山馬鋼廢鋼 有限公司 (「馬鋼廢鋼 公司」)	有限 責任 公司	中國安徽省	楊振	製造業	人民幣 100,000,000元	廢舊金屬回收、 加工、銷售	57440238-3	人民幣 100,000,000元	-	100	100	是	-	-	註1



財務報表附註 (續)

2013年12月31日
人民幣元

四、 合併財務報表的合併範圍 (續)

1. 子公司情况 (包括通過子公司間接持有的子公司) (續)

被投資單位名稱	子公司 類型	註冊地/ 主要經營地	法人代表	業務性質	註冊資本	經營範圍	組織機構代碼	年末實際出資	實質上 構成淨 投資的 其他項 目餘額	持股 比例 (%)	表決權 比例 (%)	是否合 併報表	少數股東 權益	少數股東權 益中用於沖 減少數股東 損益金額	備註
通過設立或投資等方式取得的子公司(續)															
馬鋼(重慶)材料 技術有限公司 (馬鋼重慶 材料)	有限責 任公司	中國重慶市	戴華強	製造業	人民幣 250,000,000元	鋼材剪切配送、 衝壓、激光平焊 深加工以及相關 技術服務；金屬 製品的倉儲服務 (不含化學危險 品)及銷售	57797482-X	人民幣 175,000,000元	-	70	70	是	75,631,647	-	
馬鋼(上海)工貿 有限公司 (馬鋼上海 工貿)	有限責 任公司	中國 上海市	戴華強	貿易流通	人民幣 60,000,000元	金屬材料、建材、 五金交電、鐵礦 石銷售；倉儲、 商務信息諮詢 服務	57273921-4	人民幣 60,000,000元	-	100	100	是	-	-	
馬鋼(合肥)工業 供水有限責任 公司 (合肥供水)	有限責 任公司	中國 安徽省	秦長榮	製造業	人民幣 50,000,000元	工業水生產、銷售	57706497-3	人民幣 50,000,000元	-	100	100	是	-	-	
馬鋼(合肥)板材 有限責任公司 (馬鋼合肥 板材)	一人有 限責任 公司	中國 安徽省	秦長榮	製造業	人民幣 1,200,000,000元	黑色金屬壓延加工 與產品、副產品、 半成品銷售；鋼 鐵產品延伸加工； 金屬製品生產及 銷售；鋼鐵產品 代理銷售；鋼鐵 產品技術服務及 鋼鐵業相關業務； 倉儲(危險品除外) 及服務；資產租賃； 提供勞務及技術 服務；廢舊物資 處理；電器設備 維修	59428146-X	人民幣 1,200,000,000元	-	100	100	是	-	-	
馬鋼(合肥)材料 科技有限公司 (合肥材料 科技)	其他有 限責任 公司	中國 安徽省	張建	製造業	人民幣 100,000,000元	汽車、家電、機 械相關行業材 料技術研究； 激光拼焊板、 沖壓零件產品 的研發、生產和 銷售；鋼鐵及延 伸產品的加工、 倉儲及服務	5149916-3	人民幣 70,000,000元	-	70	70	是	29,960,455	39,959	
馬鞍山馬鋼裕遠 物流有限公司 (裕遠物流)	一人有 限責任 公司	中國 安徽省	楊俊國	貿易流通	人民幣 270,000,000元	貨運代理、船舶 代理、物流倉 儲；金屬加工、 物流信息諮詢； 鋼材銷售、工 程、設備招標 代理	58723125-3	人民幣 270,000,000元	-	100	100	否	-	-	註4
馬鋼中聯海運 有限公司 (中聯海運)	有限責 任公司	中國安徽省	楊俊國	服務業	人民幣 253,000,000元	國內沿海、長江中 下游及珠江三角 洲普通貨船運輸	58152067-9	人民幣 157,064,000元	-	62	62	否	-	-	註4
合肥店埠河港務 有限公司 (店埠河)	有限責 任公司	中國 安徽省	方纘雲	服務業	人民幣 60,000,000元	貨物裝卸、倉儲 服務；水陸貨物 聯運中轉和集裝 箱拆裝及相關代 理業務；為內外 貿船舶提供綜合 服務	5145082-9	人民幣 18,000,000元	-	50	50	否	-	-	註4

財務報表附註(續)

2013年12月31日

人民幣元

四、合併財務報表的合併範圍(續)

1. 子公司情況(包括通過子公司間接持有的子公司)(續)

被投資單位名稱	子公司 類型	註冊地/ 主要經營地	法人代表	業務性質	註冊資本	經營範圍	組織機構代碼	年末實際出資	實質上 構成淨 投資的 其他項 目餘額	持股 比例 (%)	表決權 比例 (%)	是否合 併報表	少數股東 權益	少數股東權 益中用於沖 減少數股東 損益金額	備註
通過設立或投資等方式取得的子公司(續)															
馬鞍山長江鋼鐵實 業有限公司 (長鋼合肥)公司	一人有 限責任	中國 安徽省	李建設	貿易類	人民幣 30,000,000元	生鐵、鋼坯、鋼材 銷售	08033492-3	人民幣 30,000,000元	-	100	100	是	-	-	註3
馬鞍山長江鋼鐵實 業有限公司 (長鋼南京)	有限責 任公司	中國 江蘇省	李建設	貿易類	人民幣 30,000,000元	生鐵、鋼坯、鋼材 銷售	08026922-8	人民幣 30,000,000元	-	100	100	是	-	-	註3
馬鞍山長鋼金屬實 業有限公司 (長鋼金屬)	有限責 任公司	中國 安徽省	李建設	貿易類	人民幣 30,000,000元	生鐵、鋼坯、鋼材 銷售	08033163-4	人民幣 30,000,000元	-	100	100	是	-	-	註3
非同一控制下企業合併取得的子公司															
馬鋼(揚州)鋼材加 工有限責任公司 (馬鋼揚州 加工)	有限責 任公司	中國 江蘇省	戴華強	製造業	美元 20,000,000	生產、加工各種 類型鋼板材、綫 材、型材產品、 銷售本公司自產 產品及售後服務； 產品的倉儲 服務(不含化學 危險品)	75732471X	美元 14,200,000	-	71	71	是	55,740,322	-	
安徽長江鋼鐵股份 有限公司 (安鋼長江 鋼鐵)	股份有 限公司	中國 安徽省	李建設	製造業	人民幣 1,200,000,000元	生產銷售螺紋鋼、 元鋼、型鋼、角 鋼、異型鋼、綫 材、棒材、黑色 金屬冶煉、鐵礦 石、鐵礦粉、廢 鋼銷售及進出口 經營業務	71993429-3	人民幣 660,000,000元	-	55	55	是	1,083,469,479	-	
同一控制下企業合併取得的子公司															
馬鋼集團財務有限 公司 (財務公司)	有限責 任公司	中國 安徽省	蘇鑾鋼	金融服 務業	人民幣 1,000,000,000元	對成員單位辦理 財務和融資顧問 及、相關諮詢、 提供擔保辦理票 據承兌和貼現、 辦理貸款及融資 租賃從事同業 拆借代理業務、 協助成員單位 實現交易款項 的收付；經批准 的代理保險業 務；辦理成員 單位之間的委託 貸款、內部轉賬 結算及相應的 結算、清算方案 設計、吸收成員 單位存款。	583045103	人民幣 910,000,000元	-	91	91	是	112,678,820	-	

財務報表附註（續）

2013年12月31日
人民幣元

四、 合併財務報表的合併範圍（續）

1. 子公司情況（包括通過子公司間接持有的子公司）（續）

註1： 於2012年度，馬鞍山馬鋼再生資源有限公司更名為馬鞍山馬鋼廢鋼有限公司。

註2： 於2013年12月10日，馬鋼合肥鋼鐵註冊資本增加人民幣800,000,000元，其中，本公司以現金增資人民幣568,000,000元，合肥市工業投資控股有限公司以現金增資人民幣232,000,000元。增資完成後，馬鋼合肥鋼鐵註冊資本達到人民幣2,500,000,000元，本公司持股比例保持不變。

註3： 上述公司為2013年度由本公司的控股子公司安徽長江鋼鐵新設成立。

註4： 本公司之全資子公司裕遠物流自2012年10月12日人民法院出具裁定書裁定受理裕遠物流重整申請起，本公司已失去對裕遠物流及其子公司（中聯海運和店埠河）財務及經營政策的決定權，因此，自2012年10月12日起，本集團不再將裕遠物流及其子公司納入合併範圍。

2. 合併範圍變更

除本年度新設立的子公司以及附註四、3的說明外，合併財務報表範圍與上年度一致。

3. 本年度新納入合併範圍的主體和不再納入合併範圍的主體

2013年度，新納入合併範圍的子公司如下：

	2013年12月31日 淨資產	成立日 至本年末 淨利潤
長鋼南京	30,733,836	733,836
長鋼合肥	31,496,228	1,496,228
長鋼金屬	30,840,908	840,908

財務報表附註(續)

2013年12月31日

人民幣元

四、 合併財務報表的合併範圍(續)

3. 本年度新納入合併範圍的主體和不再納入合併範圍的主體(續)

2013年度，不再納入合併範圍的子公司如下：

	處置日淨資產	年初至處置日 淨利潤／(虧損)
馬鋼國際經濟貿易總公司(註1) (「馬鋼國貿」)	115,244,493	68,446,310
安徽馬鋼工程技術有限公司(註1) (「馬鋼工程技術」)	172,188,085	13,657,867
馬鋼控制技術有限責任公司(註1) (「馬鋼控制技術」)	63,232,010	11,037,730
馬鋼聯合電鋼軋有限公司(註1) (「聯合電鋼」)	155,792,398	(9,545,342)
馬鞍山市舊機動車交易中心(註1) (「機動車交易中心」)	3,513,591	519,185
馬鞍山馬鋼電氣修造有限公司(註1) (「馬鋼電氣修造」)	13,374,834	1,222,998
馬鞍山馬鋼鋼結構工程有限公司(註1) (「馬鋼鋼結構」)	530,566,978	(165,758)
馬鞍山馬鋼表面工程技術有限公司(註1) (「馬鋼表面工程」)	273,483,106	119,748
馬鞍山馬鋼設備安裝工程有限公司(註1) (「馬鋼設備安裝」)	109,769,466	3,735,945
安徽馬鋼粉末冶金有限公司(註1) (「馬鋼粉末冶金」)	101,158,062	491,783
上海馬鋼機電科技有限責任公司(註2) (「上海機電」)	2,851,670	(1,841,244)
安徽江南鋼鐵材料質量監督檢驗有限公司(註2) (「江南鋼鐵」)	1,145,394	55,413
安徽馬鋼立體智能停車設備有限公司(註3) (「智能停車」)	9,947,735	(382,759)



財務報表附註(續)

2013年12月31日
人民幣元

四、 合併財務報表的合併範圍(續)

3. 本年度新納入合併範圍的主體和不再納入合併範圍的主體(續)

註1: 於2013年8月22日,本公司與集團公司簽訂《股權和資產出售協議》(「出售協議」),將本公司持有的上述10家非鋼鐵主業子公司(合稱「非鋼鐵主業子公司」)的股權、2家聯營公司股權(合稱「非鋼鐵主業聯營公司」)及本公司部分下屬非鋼鐵主業分公司的相關資產等(「其他非鋼鐵主業資產」)(以下合稱「非鋼鐵主業資產」)轉讓給集團公司,該轉讓於2013年10月31日完成。自2013年10月31日,轉讓的上述子公司不再納入本集團合併範圍。詳見附註四、4。

註2: 江南鋼鐵和上海機電分別為馬鋼國貿和馬鋼工程技術的全資子公司,由於註1所述事項,自2013年10月31日起,馬鋼國貿和馬鋼工程技術均已不再納入本集團合併範圍內,因此,自2013年10月31日起,本集團也不再將江南鋼鐵和上海機電納入合併範圍。

註3: 智能停車系本公司間接持股的子公司,即本公司子公司和菱實業和馬鋼香港分別持有該公司75%及25%的股權。2013年4月9日,和菱實業向第三方(「股權受讓方」)轉讓其所持有智能停車的全部股權,處置日為2013年4月9日。轉讓完成後,馬鋼香港持有智能停車的股權保持不變。詳見附註四、4。

財務報表附註(續)

2013年12月31日

人民幣元

四、 合併財務報表的合併範圍(續)

4. 本年因喪失控制權或股權出售而減少的子公司

因股權出售而減少的非鋼鐵主業子公司財務信息如下：

被投資單位名稱	子公司類型	註冊地	業務性質	本集團享有的 持股比例(%)	本集團享有的 表決權比例(%)	不再成為 子公司的原因
馬鋼國貿	股份制	中國安徽省	貿易	100	100	註1
馬鋼工程技術	有限責任公司	中國安徽省	服務業	66.82	66.82	註1
馬鋼控制技術	有限責任公司	中國安徽省	製造業	97.93	97.93	註1
聯合電鋼	有限責任公司	中國安徽省	製造業	51	51	註1
機動車交易中心	有限責任公司	中國安徽省	貿易流通	100	100	註1
江南鋼鐵	有限責任公司	中國安徽省	製造業	100	100	註1
馬鋼電氣修造	有限責任公司	中國安徽省	製造業	100	100	註1
馬鋼鋼結構	有限責任公司	中國安徽省	製造業	100	100	註1
馬鋼表面工程	有限責任公司	中國安徽省	製造業	100	100	註1
馬鋼設備安裝	有限責任公司	中國安徽省	製造業	100	100	註1
馬鋼粉末冶金	有限責任公司	中國安徽省	製造業	51	51	註1
上海機電	一人有限責任公司	中國上海市	服務業	100	100	註1
智能停車	有限責任公司	中國安徽省	製造業	100	100	註2

財務報表附註(續)

2013年12月31日
人民幣元

四、 合併財務報表的合併範圍(續)

4. 本年因喪失控制權或股權出售而減少的子公司(續)

註1：於2013年8月22日，本公司與集團公司簽訂出售協議，將本公司持有的上述10家非鋼鐵主業子公司、2家非鋼鐵主業聯營公司的股權(分別是馬鞍山港口(集團)有限責任公司(「馬鞍山港口公司」)和安徽省鄭蒲港務有限公司(「鄭蒲港務」))及其他非鋼鐵主業資產轉讓給集團公司，最終的現金對價為人民幣3,926,492,545元。非鋼鐵主業子公司的股權、聯營公司股權以及其他非鋼鐵主業資產的轉讓對價，按照北京天健興業資產評估公司出具的評估報告為基準確認。其中10家非鋼鐵主業子公司股權的對價為人民幣1,370,699,032元，兩家聯營公司股權的對價為人民幣332,897,507元，其他非鋼鐵主業資產的對價為人民幣2,222,896,006元。處置完成日為2013年10月31日。故自2013年10月31日，上述子公司不再納入本集團合併範圍。

江南鋼鐵和上海機電分別為馬鋼國貿和馬鋼工程技術的全資子公司，自2013年10月31日起，馬鋼國貿和馬鋼工程技術均已不再納入本集團合併範圍內，因而自處置日起，本集團也不再將江南鋼鐵和上海機電納入合併範圍。

財務報表附註(續)

2013年12月31日

人民幣元

四、 合併財務報表的合併範圍(續)

4. 本年因喪失控制權或股權出售而減少的子公司(續)

註1： 續

上述轉讓的10家非鋼鐵主業子公司及江南鋼鐵和上海機電的財務信息列示如下：

	2013年10月31日 賬面價值	2012年12月31日 賬面價值
流動資產	4,240,674,247	3,985,779,908
非流動資產	541,549,203	550,883,750
流動負債	(3,221,703,363)	(3,093,685,073)
非流動負債	(18,200,000)	(18,200,000)
	1,542,320,087	1,424,778,585
少數股東權益	184,279,961	142,891,183
處置的淨資產	1,358,040,126	
處置的收益	12,658,906	
處置的對價	1,370,699,032	
		2013年1月1日至 2013年10月31日
營業收入		7,139,120,118
營業成本		6,948,031,365
淨利潤		87,734,635

財務報表附註 (續)

2013年12月31日
人民幣元

四、 合併財務報表的合併範圍 (續)

4. 本年因喪失控制權或股權出售而減少的子公司 (續)

註2： 智能停車系本公司間接持股的子公司，即本公司子公司和菱實業和馬鋼香港分別持有該公司75%及25%的股權。2013年4月9日，和菱實業以人民幣1,379萬元向股權受讓方轉讓其所持有智能停車的全部股權，處置日為2013年4月9日。轉讓完成後，馬鋼香港持有智能停車的股權保持不變。根據智能停車新的公司章程，董事會由3名董事組成，其中1名由馬鋼香港委派，其他2名由股權受讓方委派，並且持有對智能停車的控制權。因此，智能停車自2013年4月9日變更為本集團的聯營公司。

智能停車的財務信息列示如下：

	2013年4月9日 賬面價值	2012年12月31日 賬面價值
流動資產	20,886,737	23,359,403
非流動資產	13,308,787	13,483,391
流動負債	(14,247,789)	(16,512,299)
非流動負債	(10,000,000)	(10,000,000)
	<u>9,947,735</u>	<u>10,330,495</u>
剩餘股權的公允價值	<u>4,595,467</u>	
處置的淨資產	<u>7,460,801</u>	
處置的收益	<u>8,434,132</u>	
處置的對價	<u>13,786,400</u>	
		2013年1月1日至 2013年4月9日
營業收入		2,260,179
營業成本		2,175,857
淨虧損		382,759

本公司對智能停車持有的剩餘股權在喪失控制權日按公允價值計量重新計量產生的利得為人民幣2,108,533元。

財務報表附註(續)

2013年12月31日

人民幣元

四、 合併財務報表的合併範圍(續)

5. 本集團境外經營實體主要報表項目的折算匯率

	平均匯率		年末匯率	
	2013年	2012年	2013年	2012年
歐元	8.3683	8.2401	8.4189	8.3176
港元	0.7985	0.8108	0.7862	0.8108
澳元	5.9832	6.4728	5.4301	6.5363
美元	6.1912	6.2932	6.0969	6.2855

註： 以上期末匯率數據來自國家外匯管理局人民幣匯率中間價公告。

6. 重大少數股東的權益

存在重大少數股東權益的子公司如下：

	2013年	2012年
少數股東持有的股東權益比例：		
馬鋼合肥鋼鐵	29%	29%
安徽長江鋼鐵	45%	45%
財務公司	9%	9%
歸屬於少數股東的損益：		
馬鋼合肥鋼鐵	4,362,797	17,391,290
安徽長江鋼鐵	21,379,954	22,037,626
財務公司	12,792,721	8,629,026
向少數股東支付的股利：		
馬鋼合肥鋼鐵	-	-
安徽長江鋼鐵	-	-
財務公司	-	-

財務報表附註 (續)

2013年12月31日
人民幣元

四、 合併財務報表的合併範圍 (續)

6. 重大少數股東的權益 (續)

於資產負債表日累計的少數股東權益餘額：

	2013年	2012年
馬鋼合肥鋼鐵	960,649,292	724,286,495
安徽長江鋼鐵	1,083,489,479	1,066,631,160
財務公司	112,678,820	99,886,099

下表列示了上述子公司主要財務信息。這些信息為本集團內各企業之間相互抵消前的金額：

	馬鋼合肥鋼鐵	安徽長江鋼鐵	財務公司
2013年			
收入	5,292,909,809	9,339,735,411	427,803,758
費用總額	5,277,865,682	9,292,224,401	285,662,412
淨利潤	15,044,127	47,511,010	142,141,346
綜合收益總額	15,044,127	47,511,010	142,141,346
流動資產	2,105,330,885	2,469,397,688	2,140,226,147
非流動資產	3,412,070,345	4,682,621,543	5,916,728,494
流動負債	(2,189,972,983)	(4,651,690,281)	(6,804,742,753)
非流動負債	(14,844,480)	(92,574,550)	(225,000)
經營活動產生的現金流量淨額	2,100,518	455,899,763	(2,717,391,403)
投資活動產生的現金流量淨額	(711,940,209)	(533,524,921)	(532,712)
融資活動產生的現金流量淨額	1,305,506,470	87,581,770	-
匯率變動對現金及現金等價物的影響	3,168,211	-	(978,786)
現金和現金等價物的淨增加／(減少)	598,834,990	9,956,612	(2,718,902,901)

財務報表附註(續)

2013年12月31日

人民幣元

四、 合併財務報表的合併範圍(續)

6. 重大少數股東的權益(續)

	馬鋼合肥鋼鐵	安徽長江鋼鐵	財務公司
2012年			
收入	5,709,298,074	8,233,433,458	241,124,710
費用總額	5,649,328,110	8,184,460,955	145,246,639
淨利潤	59,969,964	48,972,503	95,878,071
綜合收益總額	59,969,964	48,972,503	95,878,071
流動資產	2,230,946,739	2,238,027,618	4,938,502,167
非流動資產	1,790,532,289	3,708,426,277	4,121,019,539
流動負債	(1,510,609,720)	(3,477,873,775)	(7,949,526,164)
非流動負債	(13,329,668)	(98,288,654)	(150,000)
經營活動產生的現金流量淨額	(363,700,432)	1,133,890,135	(3,727,271,354)
投資活動產生的現金流量淨額	(747,715,707)	(1,271,873,290)	(400,342)
融資活動產生的現金流量淨額	1,090,833,581	209,638,906	-
匯率變動對現金及現金等價物的影響	-	-	(80,827)
現金和現金等價物的淨增加/(減少)	(20,582,558)	71,655,751	(3,727,752,523)

財務報表附註 (續)

2013年12月31日
人民幣元

五. 合併財務報表主要項目附註

1. 貨幣資金

	2013年			2012年		
	原幣金額	年末匯率	折合人民幣金額	原幣金額	年末匯率	折合人民幣金額
現金						
—人民幣	267,684	1	267,684	191,349	1	191,349
銀行存款						
—人民幣	1,476,344,711	1	1,476,344,711	4,506,914,313	1	4,506,914,313
—港幣	2,494,831	0.7862	1,961,436	423,113	0.8108	343,060
—美元	58,028,519	6.0969	353,794,078	244,726,397	6.2855	1,538,227,770
—歐元	3,560,168	8.4189	29,972,698	10,311,193	8.3176	85,764,375
—日元	1,101,401	0.0578	63,661	103,329	0.0730	7,543
—澳元	18,237,447	5.4301	99,031,161	77,210,642	6.5363	504,671,922
			1,961,167,745			6,635,928,983
其他貨幣資金						
—人民幣	2,220,222,410	1	2,220,222,410	2,142,360,204	1	2,142,360,204
財務公司存放中國人民 銀行法定準備金額						
—人民幣	925,060,230	1	925,060,230	1,003,943,579	1	1,003,943,579
			5,106,718,069			9,782,424,115

於2013年12月31日，本集團的所有權受到限制的貨幣資金共計人民幣3,292,199,944元（2012年12月31日：人民幣3,152,628,023元），包括以人民幣2,220,222,410元（2012年12月31日：人民幣2,142,360,204元）作為保證金，主要用於向銀行開出銀行承兌匯票和履約保函的擔保；以定期存款美元1,000,000元，折合人民幣6,132,360元，以及定期存款人民幣140,784,944元，合計人民幣146,917,304元（2012年12月31日：美元1,000,000元，折合人民幣6,324,240元）作為抵押向銀行開立信用證；以及財務公司存放中國人民銀行的法定準備金人民幣925,060,230元（2012年12月31日：人民幣1,003,943,579元）。

財務報表附註(續)

2013年12月31日

人民幣元

五. 合併財務報表主要項目附註(續)

1. 貨幣資金(續)

於2013年12月31日，本集團存放於境外的貨幣資金折合人民幣215,403,536元(2012年12月31日：人民幣624,291,473元)。

銀行活期存款按照銀行活期存款利率取得利息收入。定期存款的存款期分為3個月、6個月、1年，依本集團的現金需求而定，並按照相應的銀行定期存款利率取得利息收入。

2. 以公允價值計量且其變動計入當期損益的金融資產

	2013年	2012年
交易性權益工具投資	509,330	587,120

上述交易性金融資產均為在上海或深圳證券交易所上市交易的權益性投資工具，投資變現不存在重大限制。

3. 應收票據

	2013年	2012年
銀行承兌匯票	8,623,990,738	8,054,237,399
商業承兌匯票	5,118,188	6,522,861
	8,629,108,926	8,060,760,260

於2013年12月31日，本公司可以在中國工商銀行馬鞍山分行託管的全部票據作為質押取得人民幣10億元銀行貸款(2012年12月31日：無)，其中人民幣10,000,000元為短期借款，人民幣990,000,000元為長期借款，請分別參見附註五、21，附註五、31。相關借款合同約定，本公司需確保由中國工商銀行馬鞍山分行託管的有效票據總額度不少於人民幣1,120,000,000元。於2013年12月31日，本公司在中國工商銀行馬鞍山分行託管的應收票據共計人民幣3,890,000,000元。此外，本集團以賬面價值人民幣163,734,443元銀行承兌匯票向銀行質押以獲得向供應商簽發銀行承兌匯票(2012年12月31日：人民幣152,972,397元)，參見附註五、22。

財務報表附註(續)

2013年12月31日
人民幣元

五. 合併財務報表主要項目附註(續)

3. 應收票據(續)

本集團於2013年12月31日和2012年12月31日，並無因出票人無力履約而將票據轉為應收賬款的應收票據。年末已經背書給他方但尚未到期的應收票據金額最大的前五項如下：

2013年

出票單位	出票日期	到期日	金額
公司1	2013-10-14	2014-01-08	70,000,000
公司2	2013-12-09	2014-03-03	50,000,000
公司3	2013-12-24	2014-01-19	35,000,000
公司4	2013-10-17	2014-01-17	31,996,500
公司5	2013-12-04	2014-06-03	30,000,000
			216,996,500

2012年

出票單位	出票日期	到期日	金額
公司1	2012-08-21	2013-02-21	77,477,764
公司2	2012-11-06	2013-02-09	50,000,000
公司3	2012-11-06	2013-02-09	50,000,000
公司4	2012-11-06	2013-02-09	50,000,000
公司5	2012-11-06	2013-02-09	50,000,000
			277,477,764

於2013年12月31日，賬面價值為人民幣81,720,000元的票據已貼現取得短期借款(2012年12月31日：人民幣67,890,000元)。

財務報表附註(續)

2013年12月31日

人民幣元

五. 合併財務報表主要項目附註(續)

4. 應收賬款

應收賬款的信用期通常為30至90日。應收賬款並不計息。

應收賬款的賬齡分析如下：

	2013年	2012年
1年以內	776,614,818	1,322,714,407
1至2年	28,600,288	66,792,389
2至3年	1,184,316	7,233,443
3年以上	8,756,853	30,263,476
	815,156,275	1,427,003,715
減：應收賬款壞賬準備	14,209,800	15,076,606
	800,946,475	1,411,927,109

應收賬款的餘額分析如下：

	2013年				2012年			
	賬面餘額		壞賬準備		賬面餘額		壞賬準備	
	金額	比例 (%)	金額	計提 比例(%)	金額	比例 (%)	金額	計提 比例(%)
單項金額重大並單項 計提壞賬準備	761,681,928	93	(6,927,040)	1	1,308,181,141	92	(6,927,040)	1
其他不重大但單項 計提壞賬準備	53,474,347	7	(7,282,760)	14	118,822,574	8	(8,149,566)	7
	815,156,275	100	(14,209,800)		1,427,003,715	100	(15,076,606)	

本年度應收賬款壞賬準備增減變動情況請參見附註五、18。

財務報表附註(續)

2013年12月31日
人民幣元

五. 合併財務報表主要項目附註(續)

4. 應收賬款(續)

於本年度內壞賬準備實際核銷金額分析如下：

原因	2013年	2012年
債務人破產或清算	547,527	455,560

於2013年12月31日，應收賬款金額前五名如下：

	與本集團關係	金額	賬齡	佔應收賬款總額的比例(%)
公司1	獨立第三方	51,715,171	1年以內	6
公司2	獨立第三方	39,430,051	1年以內	5
公司3	獨立第三方	37,125,254	1年以內	5
公司4	獨立第三方	32,938,920	1年以內	4
公司5	獨立第三方	30,928,596	1年以內	4
		192,137,992		24

於2012年12月31日，應收賬款金額前五名如下：

	與本集團關係	金額	賬齡	佔應收賬款總額的比例(%)
公司1	獨立第三方	117,802,696	1年以內	8
公司2	獨立第三方	90,587,673	1年以內	6
公司3	獨立第三方	85,974,880	1年以內	6
公司4	獨立第三方	51,792,584	1年以內	4
公司5	獨立第三方	43,515,751	1年以內	3
		389,673,584		27

財務報表附註(續)

2013年12月31日

人民幣元

五. 合併財務報表主要項目附註(續)

4. 應收賬款(續)

應收賬款餘額中以外幣標示的款項原幣金額如下：

	2013年			2012年		
	原幣金額	年末匯率	折合 人民幣金額	原幣金額	年末匯率	折合 人民幣金額
美元	27,334,580	6.0969	166,656,201	21,369,915	6.2855	134,320,599
歐元	1,202,950	8.4189	10,127,516	545,508	8.3176	4,537,314
港幣	-	-	-	34,785,722	0.8108	28,204,263
澳元	1,266,480	5.4301	6,877,113	3,004,417	6.5363	19,637,771
			183,660,830			186,699,947

本集團於2013年12月31日和2012年12月31日的應收賬款餘額中，並無因作為金融資產轉移終止確認的應收賬款。

本集團於2013年12月31日和2012年12月31日的應收賬款餘額中，應收持有本公司5%或以上表決權股份的股東單位或關聯方的款項，其明細數據在本財務報表附註六、6中披露。

財務報表附註(續)

2013年12月31日
人民幣元

五. 合併財務報表主要項目附註(續)

5. 應收股利

2013年

	年初數	本年增加	本年減少	年末數	未收回的 原因	是否發生 減值
1年以內						
馬鞍山馬鋼比歐西氣體 有限責任公司	-	78,000,000	78,000,000	-		
馬鋼工程技術(註)	-	11,791,640	-	11,791,640	尚未支付	否
上海羅涇礦石碼頭有限公司	-	12,583,740	12,583,740	-		
中國第十七冶金建設有限 公司	-	1,537,843	1,537,843	-		
1年以上						
馬鋼工程技術(註)	-	5,895,820	-	5,895,820	尚未支付	否
濟源市金馬焦化有限公司	46,800,000	-	19,700,000	27,100,000	尚未支付	否
	46,800,000	109,809,043	111,821,583	44,787,460		

註： 本公司因處置非鋼鐵主業子公司，失去了對馬鋼工程技術的控制權而增加的應收股利，其中1年以上應收股利餘額為人民幣5,895,820元，系馬鋼工程技術2011年宣布分配但尚未支付的現金股利。

財務報表附註(續)

2013年12月31日

人民幣元

五. 合併財務報表主要項目附註(續)

5. 應收股利(續)

2012年

	年初數	本年增加	本年減少	年末數	未收回的 原因	是否發生 減值
1年以內						
馬鞍山馬鋼比歐西氣體 有限責任公司	-	90,000,000	90,000,000	-		
河南龍宇能源股份有限公司	11,102,452	-	11,102,452	-		
其他	-	23,506,311	23,506,311	-		
1年以上						
濟源市金馬焦化有限公司	88,800,000	19,080,000	61,080,000	46,800,000	尚未支付	否
	<u>99,902,452</u>	<u>132,586,311</u>	<u>185,688,763</u>	<u>46,800,000</u>		

6. 預付款項

預付款項的賬齡分析如下：

	2013年		2012年	
	金額	比例(%)	金額	比例(%)
1年以內	1,000,361,657	98	1,680,045,765	83
1至2年	12,157,694	1	306,432,163	15
2至3年	1,265,699	-	42,159,100	2
3年以上	8,609,829	1	9,084,916	-
	<u>1,022,394,879</u>	<u>100</u>	<u>2,037,721,944</u>	<u>100</u>

預付款項賬齡超過一年以上主要是尚未結算的工程預付款以及預付供應商的設備採購款。由於部分工程尚未完成最終驗收以致上述金額尚未結算。

財務報表附註(續)

2013年12月31日
人民幣元

五. 合併財務報表主要項目附註(續)

6. 預付款項(續)

於2013年12月31日，預付款項金額前五名如下：

	與本集團關係	金額	預付時間	未結算原因
公司1	獨立第三方	247,593,178	2013	註1
公司2	獨立第三方	211,895,000	2013	註1
公司3	獨立第三方	208,858,274	2013	註1
公司4	獨立第三方	131,671,594	2013	註1
公司5	獨立第三方	73,972,498	2013	註1
		873,990,544		

於2012年12月31日，預付款項金額前五名如下：

	與本集團關係	金額	預付時間	未結算原因
公司1	獨立第三方	333,763,307	2012	註1
公司2	獨立第三方	183,761,146	2012	註1
公司3	獨立第三方	176,734,606	2012	註1
公司4	獨立第三方	168,879,041	2012	註1
公司5	獨立第三方	155,507,000	2012	註1
		1,018,645,100		

註1：於資產負債表日，本集團金額前五名的預付款項未結算原因是預付給供貨商的貨款於資產負債表日貨物尚未到貨。

預付款項餘額中以外幣標示的款項原幣金額如下：

	2013年			2012年		
	原幣金額	年末匯率	折合人民幣金額	原幣金額	年末匯率	折合人民幣金額
日元	113,366,230	0.0578	6,552,568	240,139,644	0.0730	17,530,194
歐元	6,552,761	8.4189	55,167,040	5,892,096	8.3176	49,008,098
美元	9,055,883	6.0969	55,212,813	150,700	6.2855	947,225
			116,932,421			67,485,517

本集團於2013年12月31日和2012年12月31日的預付款項餘額中，應收持有本公司5%或以上表決權股份的股東單位或關聯方的款項，其明細數據在本財務報表附註六、6中披露。

財務報表附註(續)

2013年12月31日

人民幣元

五. 合併財務報表主要項目附註(續)

7. 其他應收款

其他應收款的賬齡分析如下：

	2013年	2012年
1年以內	1,669,432,037	883,993,632
1至2年	729,907,083	131,021,845
2至3年	38,183,949	711,697
3年以上	6,459,483	6,890,630
	2,443,982,552	1,022,617,804
減：其他應收款壞賬準備	495,837,429	553,609,057
	1,948,145,123	469,008,747

於本年度內，本集團已核銷的壞賬準備為人民幣124,182元。以前年度已全額計提壞賬準備，或計提壞賬準備的比例較大，但在本年全額收回或轉回，或在本年收回或轉回比例較大的應收賬款情況如下：

	轉回或收 回原因	確定原壞賬准 備的依據	轉回或收回前 累計已計提壞 賬準備金額	轉回或收回金額
公司1	收回欠款	長期未收回	49,970,750	29,668,168
其他	收回欠款	長期未收回	503,638,307	29,351,361
			553,609,057	59,019,529

本年度其他應收款壞賬準備增減變動情況請參見附註五、18。

財務報表附註(續)

2013年12月31日
人民幣元

五. 合併財務報表主要項目附註(續)

7. 其他應收款(續)

其他應收款餘額分析如下：

	2013年				2012年			
	賬面餘額		壞賬準備		賬面餘額		壞賬準備	
	金額	比例 (%)	金額	計提 比例 (%)	金額	比例 (%)	金額	計提 比例 (%)
單項金額重大並 單項計提壞賬準備	2,414,505,218	99	(490,250,853)	20	979,541,235	96	(548,592,667)	56
其他不重大但 單項計提壞賬準備	29,477,334	1	(5,586,576)	19	43,076,569	4	(5,016,390)	12
	2,443,982,552	100	(495,837,429)		1,022,617,804	100	(553,609,057)	

於2013年12月31日，其他應收款金額前五名如下：

	與本集團關係	金額	賬齡	佔其他應收款總 額的比例(%)
公司1	母公司	1,569,539,285	1年以內	64
公司2	獨立第三方	132,186,434	1-2年	5
公司3	獨立第三方	127,685,368	1-2年	5
公司4	獨立第三方	93,073,811	1年以內	4
公司5	獨立第三方	92,302,582	1-2年	4
		2,014,787,480		82

於2013年12月31日，本公司應收母公司的款項主要為尚未收回的因處置非鋼鐵主業資產的對價款人民幣1,553,219,745元，詳情參見附註六、6。

財務報表附註(續)

2013年12月31日

人民幣元

五. 合併財務報表主要項目附註(續)

7. 其他應收款(續)

於2012年12月31日，其他應收款金額前五名如下：

	與本集團關係	金額	賬齡	佔其他應收款總額的比例(%)
公司1	獨立第三方	153,324,000	1年以內	15
公司2	獨立第三方	141,286,434	1年以內	14
公司3	獨立第三方	127,685,368	1年以內	12
公司4	獨立第三方	76,821,224	1年以內	8
公司5	獨立第三方	72,802,497	1-2年	7
		571,919,523		56

於2013年12月31日，應收政府補助款項如下：

	補助項目	金額	賬齡	預計收取時間、金額及依據
應收太白鎮政府款項	04至09年政策性返還	29,637,911	3年以上	註

於2012年12月31日，應收政府補助款項如下：

	補助項目	金額	賬齡	預計收取時間、金額及依據
應收太白鎮政府款項	04至09年政策性返還	29,637,911	3年	註

財務報表附註（續）

2013年12月31日
人民幣元

五. 合併財務報表主要項目附註（續）

7. 其他應收款（續）

註： 該款項為安徽省當塗縣太白鎮政府因本公司的控股子公司安徽長江鋼鐵2004年至2009年及時並足額繳納各項稅款，於2009年給予的政策性獎勵，該政府補助已計入往年當期損益。管理層與政府溝通，確認2014年將收回。

本集團於2013年12月31日和2012年12月31日的其他應收款餘額中，並無因作為金融資產轉移終止確認的其他應收款。

本集團於2013年12月31日的其他應收款餘額中，應收持有本公司5%或以上表決權股份的股東單位或關聯方的款項，其明細數據在本財務報表附註六、6中披露（2012年12月31日：無）。

8. 存貨

	2013年			2012年		
	賬面餘額	跌價準備	賬面價值	賬面餘額	跌價準備	賬面價值
原材料	5,705,360,415	(522,727,311)	5,182,633,104	6,069,329,562	(221,378,174)	5,847,951,388
備品備件	1,634,079,930	(63,220,701)	1,570,859,229	1,804,057,674	(60,651,928)	1,743,405,746
產成品	2,250,722,070	(25,170,409)	2,225,551,661	1,581,472,127	(18,434,509)	1,563,037,618
在產品	1,084,278,582	(13,601,442)	1,070,677,140	2,140,176,911	(49,634,401)	2,090,542,510
未結算工程	-	-	-	6,000,000	-	6,000,000
	10,674,440,997	(624,719,863)	10,049,721,134	11,601,036,274	(350,099,012)	11,250,937,262

本年度存貨跌價準備增減變動情況請參見附註五、18。

於各資產負債表日，存貨按照成本與可變現淨值孰低計量，對成本高於可變現淨值的，計提存貨跌價準備。可變現淨值，是指在日常活動中，存貨的估計售價減去至完工時估計將要發生的成本、估計的銷售費用以及相關稅費後的金額。於2013年度，本集團之子公司和菱實業轉回存貨跌價準備人民幣588,948元（2012年度：無）。

財務報表附註(續)

2013年12月31日

人民幣元

五. 合併財務報表主要項目附註(續)

9. 發放貸款及墊款

	2013年	2012年
公司貸款	460,000,000	165,000,000
票據貼現	35,974,359	52,740,209
	495,974,359	217,740,209
減：發放貸款壞賬準備	9,462,611	2,177,403
	486,511,748	215,562,806

本年度發放貸款及墊款壞賬準備變動情況請參見附註五、18。

所有貸款及墊款的客戶均為集團公司及其成員單位。在進行風險評估後，2013年對全部貸款及墊款按期末餘額的1.9%（2012年：1%）計提了組合評估減值準備。截至2013年12月31日，本公司貸款及墊款中無不良貸款。本集團於2013年12月31日和2012年12月31日的發放貸款及墊款餘額中，應收持有本公司5%或以上表決權股份的股東單位或關聯方的款項，明細數據參見附註六、6中披露。

10. 可供出售金融資產

	2013年		2012年 (重述)	
可供出售權益工具	126,772,160		142,612,160	
	126,772,160		142,612,160	
	126,772,160		142,612,160	
	126,772,160		142,612,160	

	2013年		2012年	
	可供出售 權益工具	合計	可供出售 權益工具	合計
權益工具成本	126,772,160	126,772,160	142,612,160	142,612,160
已計提減值	-	-	-	-
	126,772,160	126,772,160	142,612,160	142,612,160

於2013年12月31日，本集團持有的可供出售金融資產是對中國境內的非上市企業的權益投資，在每個報告期末按成本減去減值計量，未披露其公允價值。因為該等投資在活躍市場上不存在市場報價，因此其公允價值不能可靠計量，本集團亦無意處置該等投資。

財務報表附註(續)

2013年12月31日
人民幣元

五. 合併財務報表主要項目附註(續)

11. 對合營企業和聯營企業投資

2013年

企業類型	註冊地/ 主要經營地	法人代表	業務性質	註冊資本	組織機構代碼
合營企業					
馬鞍山馬鋼比歐西氣體有限責任公司 (「馬鋼比歐西」)	中外合資 經營	中國安徽省	嚴華	製造業	人民幣468,000,000元 771128774
馬鞍山馬鋼考克利爾國際培訓中心 有限公司(「馬鋼考克利爾」)	中外合資 經營	中國安徽省	胡夏雨	服務業	人民幣1,000,000元 67890875X
聯營企業					
濟源市金馬焦化有限公司 (「濟源市金馬焦化」)	有限責任公司	中國河南省	饒朝輝	製造業	人民幣222,220,000元 750738573
盛隆化工有限公司 (「盛隆化工」)	有限責任公司	中國山東省	殷濤	製造業	人民幣568,800,000元 751773434
上海大宗鋼鐵電子交易中心有限 公司(「上海鋼鐵電子」)	有限責任公司	中國上海	董明生	製造業	人民幣20,000,000元 761625515
安徽欣創節能環保科技股份有限公司 (「欣創節能」)	股份有限公司	中國安徽省	趙志群	服務業	人民幣100,000,000元 581537534
馬鞍山馬鋼晉西軌道交通裝備 有限公司(「馬鋼晉西軌道」)	有限責任公司	中國安徽省	李小宇	製造業	人民幣300,000,000元 59144909
濟源市金源化工有限公司 (「濟源市金源化工」)	有限責任公司	中國河南省	饒朝輝	製造業	人民幣100,000,000元 5722563
智能停車	有限責任公司	中國安徽省	周莊	製造業	人民幣20,699,299元 75854512-7

財務報表附註(續)

2013年12月31日

人民幣元

五. 合併財務報表主要項目附註(續)

11. 對合營企業和聯營企業投資(續)

註1: 智能停車原系本公司間接持股的子公司。2013年4月9日, 本公司的子公司和菱實業向受讓方轉讓其所持有智能停車75%的股權。根據智能停車新的公司章程, 董事會由3名董事組成, 其中1名由馬鋼香港委派, 其他2名由股權受讓方委派, 並且持有對智能停車的控制權。因此, 智能停車自2013年4月9日變更為本集團的聯營公司。詳見附註四、4。

2012年

	企業類型	註冊地	法人代表	業務性質	註冊資本	組織機構代碼
合營企業						
馬鞍山馬鋼比歐西氣體有限責任公司 (「馬鋼比歐西」)	中外合資 經營	中國安徽省	丁毅	製造業	人民幣468,000,000元	771128774
馬鞍山馬鋼考克利爾國際培訓中心 有限公司(「馬鋼考克利爾」)	中外合資 經營	中國安徽省	蔣育翔	服務業	人民幣1,000,000元	67890875X
馬鞍山中日資源再生工程技術有限公司 (「中日資源再生」)(註1)	中外合資 經營	中國安徽省	方正芳	製造業	人民幣12,000,000元	553276621
聯營企業						
濟源市金馬焦化有限公司 (「濟源市金馬焦化」)	有限責任公司	中國河南省	饒朝輝	製造業	人民幣222,220,000元	750738573
盛隆化工有限公司 (「盛隆化工」)	有限責任公司	中國山東省	殷濤	製造業	人民幣568,800,000元	751773434
上海大宗鋼鐵電子交易中心有限 公司(「上海鋼鐵電子」)	有限責任公司	中國上海	董明生	製造業	人民幣20,000,000元	761625515
馬鞍山港口公司(註2)	有限責任公司	中國安徽省	惠志剛	運輸業	人民幣250,000,000元	150502057

財務報表附註(續)

2013年12月31日
人民幣元

五. 合併財務報表主要項目附註(續)

11. 對合營企業和聯營企業投資(續)

2012年

	企業類型	註冊地	法人代表	業務性質	註冊資本	組織機構代碼
聯營企業(續)						
安徽奧馬特汽車變速系統有限公司 (「奧馬特變速系統」)(註3)	港澳臺與境內合資	中國安徽省	邱小根	製造業	人民幣50,000,000元	786503901
鄭蒲港務(註2)	有限公司	中國安徽省	李家俊	運輸業	人民幣200,000,000元	564958863
安徽欣創節能環保科技股份有限公司 (「欣創節能」)(註1)	股份有限公司	中國安徽省	丁毅	服務業	人民幣100,000,000元	581537534
馬鞍山馬鋼晉西軌道交通裝備 有限公司(「馬鋼晉西軌道」)	有限責任公司	中國安徽省	李小宇	製造業	人民幣300,000,000元	59144909
濟源市金源化工有限公司 (「濟源市金源化工」)	有限責任公司	中國安徽省	饒朝輝	製造業	人民幣100,000,000元	5722563

註1：根據本公司與集團公司簽訂的出售協議，將本公司持有的馬鋼工程技術的股權轉讓給集團公司，該轉讓於2013年10月31日完成。詳見附註四、3。自2013年10月31日，本公司不再將馬鋼工程技術納入合併範圍，進而分別失去了原通過馬鋼工程技術間接持有的中日資源再生和欣創節能49%和15%的股權。於2013年12月31日，本集團持有欣創節能20%的股權。

註2：根據本公司與集團公司簽訂的出售協議，將本公司持有的馬鞍山港口公司和鄭蒲港務的股權轉讓給集團公司，該轉讓於2013年10月31日完成。詳見附註四、4。自2013年10月31日，公司不再持有上述公司的股權，亦不再享有上述公司的權益。

財務報表附註（續）

2013年12月31日

人民幣元

五. 合併財務報表主要項目附註（續）

11. 對合營企業和聯營企業投資（續）

上述轉讓非鋼鐵主業聯營公司的相關財務信息列示如下：

	2013年10月31日 賬面價值
資產總額	1,253,598,359
負債總額	(631,357,748)
	<hr/>
	622,240,611
	<hr/>
處置的權益總額	265,341,502
	<hr/>
處置收益	67,556,005
	<hr/>
處置對價	332,897,507
	<hr/>

註3：於2012年度，奧馬特變速系統完成解散清算，注銷工商登記。



財務報表附註(續)

2013年12月31日
人民幣元

五. 合併財務報表主要項目附註(續)

11. 對合營企業和聯營企業投資(續)

本集團的重要合營企業馬鋼比歐西，採用權益法核算：

下表列示了馬鋼比歐西的財務信息，這些財務信息調整了所有會計政策差異且調節至本財務報表賬面金額：

	2013年	2012年
現金和現金等價物	178,492,216	123,340,300
其他流動資產	69,780,542	72,569,609
流動資產	248,272,758	195,909,909
非流動資產	438,865,413	489,886,763
金融負債，不包括應付賬款和其他應付款	-	-
其他流動負債	60,600,587	52,995,655
流動負債	60,600,587	52,995,655
非流動負債，不包括應付賬款、其他應付款和預計負債	-	-
非流動負債	-	-
淨資產	626,537,584	632,801,017
淨資產，不包括商譽	626,537,584	632,801,017
調節至本集團在該合營企業中的權益：		
本集團持股比例	50%	50%
本集團在該合營企業淨資產中所佔份額，不包括商譽	313,268,792	315,052,064
收購產生的商譽(扣除累計減值準備)	-	-
投資的賬面價值	313,268,792	315,052,064
收入	569,451,971	568,534,729
利息收入	2,786,492	2,016,014
折舊和攤銷	54,786,507	54,518,315
利息費用	-	-
所得稅費用	47,672,295	47,422,951
淨利潤	149,736,563	153,056,414
綜合收益總額	149,736,563	153,056,414
終止經營的淨利潤	-	-
其他綜合收益	-	-
收到的股利	-	-

財務報表附註(續)

2013年12月31日

人民幣元

五. 合併財務報表主要項目附註(續)

11. 對合營企業和聯營企業投資(續)

下表列示了對本集團單項不重要的合營企業的合計財務信息：

	2013年	2012年
本集團在合營企業淨利潤／(虧損)中所佔份額	(770,568)	(1,643,648)
本集團在合營企業終止經營的淨利潤中所佔份額	-	-
本集團在合營企業其他綜合收益中所佔份額	-	-
本集團在合營企業綜合收益總額中所佔份額	(770,568)	(1,643,648)
本集團對合營企業投資的賬面價值	551,944	1,060,985

本集團的重要聯營企業濟源市金馬焦化、盛隆化工和馬鋼晉西軌道，採用權益法核算。



財務報表附註(續)

2013年12月31日
人民幣元

五. 合併財務報表主要項目附註(續)

11. 對合營企業和聯營企業投資(續)

下表列示了重要聯營企業的財務信息，這些財務信息調整了所有會計政策差異且調節至本財務報表賬面金額：

	濟源市金馬焦化	盛隆化工	馬鋼晉西軌道
2013年			
現金和現金等價物	63,060,168	173,324,277	90,408,725
其他流動資產	800,030,723	777,070,485	32,942,431
流動資產	863,090,891	950,394,762	123,351,156
非流動資產	786,954,452	1,554,912,725	148,593,724
金融負債，不包括應付賬款 和其他應付款	874,756,310	443,672,262	254,307
其他流動負債	253,604,939	1,235,732,349	18,159,916
流動負債	1,128,361,249	1,679,404,611	18,414,223
非流動負債，不包括應付賬款、 其他應付款和預計負債	-	160,000,000	-
非流動負債	-	160,000,000	-
淨資產	521,684,094	665,902,876	253,530,657
淨資產，不包括商譽	521,684,094	665,902,876	253,530,657
調節至本集團在該合營企業中的權益：			
本集團持股比例	36%	32%	50%
本集團在該合營企業淨資產中所佔 份額，不包括商譽	187,806,274	213,088,920	126,765,329
收購產生的商譽(扣除累計減值準備)	-	-	-
投資的賬面價值	187,806,274	213,088,920	126,765,329
收入	3,343,441,048	2,971,662,732	75,346,610
終止經營的淨利潤	-	-	-
其他綜合收益	-	-	-
綜合收益總額	83,497,206	69,754,862	24,815,575
收到的股利	-	-	-

財務報表附註(續)

2013年12月31日

人民幣元

五. 合併財務報表主要項目附註(續)

11. 對合營企業和聯營企業投資(續)

	濟源市金馬焦化	盛隆化工	馬鋼晉西軌道
2012年			
流動資產	899,403,198	994,723,340	130,444,172
非流動資產	908,027,508	1,521,846,918	48,650,614
流動負債	1,061,157,696	1,709,583,940	10,379,702
非流動負債，不包括應付賬款、 其他應付款和預計負債	170,000,000	212,000,000	—
非流動負債	170,000,000	212,000,000	—
淨資產	<u>576,273,010</u>	<u>594,986,318</u>	<u>168,715,084</u>
淨資產，不包括商譽	576,273,010	594,986,318	168,715,084
調節至本集團在該合營企業中的權益：			
本集團持股比例	36%	32%	50%
本集團在該合營企業淨資產中所佔 份額，不包括商譽	<u>162,150,444</u>	<u>181,852,159</u>	<u>84,357,542</u>
收購產生的商譽(扣除累計減值準備)	—	—	—
投資的賬面價值	162,150,444	181,852,159	84,357,542
收入	3,666,686,243	2,766,478,847	1,249,777
終止經營的淨利潤	—	—	—
其他綜合收益	—	—	—
綜合收益總額	56,357,935	(5,865,584)	18,715,083
收到的股利	<u>—</u>	<u>—</u>	<u>—</u>

財務報表附註(續)

2013年12月31日
人民幣元

五. 合併財務報表主要項目附註(續)

11. 對合營企業和聯營企業投資(續)

下表列示了對本集團單項不重要的聯營企業的合計財務信息：

	2013年	2012年
本集團在聯營企業淨利潤中所佔份額	13,357,717	12,405,039
本集團在聯營企業終止經營的淨利潤中所佔份額	-	-
本集團在聯營企業其他綜聯收益中所佔份額	-	-
本集團在聯營企業綜聯收益總額中所佔份額	-	-
本集團對聯營企業投資的賬面價值	108,584,186	323,226,055

12. 長期股權投資

2013年

	投資成本	年初數	本年增加	本年減少	年末數	持股比例	表決權比例	減值準備	本年計提	本年
							(%)	(%)	減值準備	現金紅利
權益法：										
合營企業										
馬鋼比爾西	234,000,000	315,052,064	76,216,728	78,000,000	313,268,792	50	50	-	-	78,000,000
馬鋼考克利爾	500,000	551,193	751	-	551,944	50	50	-	-	-
中日資源再生(註1)	-	509,792	208,681	718,473	-	-	-	-	-	-
聯營企業										
濟源市金馬焦化	80,000,000	162,150,444	44,735,830	19,080,000	187,806,274	36	36	-	-	19,080,000
盛隆化工	66,776,000	181,852,159	31,236,761	-	213,088,920	32	32	-	-	-
上海鋼鐵電子	4,000,000	37,949,164	17,531	-	37,966,695	20	20	-	-	-
馬鞍山港口公司(註2)	-	193,936,508	3,435,271	197,371,779	-	-	-	-	-	2,025,000
鄭蒲港務(註2)	-	34,994,723	35,000,000	69,994,723	-	-	-	-	-	-
欣創節能	20,000,000	38,345,660	5,577,027	18,392,389	25,530,298	20	20	-	-	-
馬鋼晉西軌道(註3)	105,000,000	84,357,542	42,407,787	-	126,765,329	50	50	-	-	-
濟源市金源化工(註3)	36,000,000	18,000,000	23,555,808	-	41,555,808	36	36	-	-	-
智能停車(註4)	4,595,467	-	4,595,467	1,064,082	3,531,385	25	25	-	-	-
	550,871,467	1,067,699,249	266,987,642	384,621,446	950,065,445			-	-	99,105,000

財務報表附註(續)

2013年12月31日

人民幣元

五. 合併財務報表主要項目附註(續)

12. 長期股權投資(續)

2012年(重述)

	投資成本	年初數	本年增加	本年減少	年末數	持股比例	表決權比例 (%)	減值準備 (%)	本年計提 減值準備	本年 現金紅利
權益法：										
合營企業										
馬鋼比歐西	234,000,000	329,872,302	75,179,762	90,000,000	315,052,064	50	50	-	-	90,000,000
馬鋼考克利爾	500,000	562,835	-	11,642	551,193	50	50	-	-	-
中日資源再生(註1)	4,900,000	2,141,798	-	1,632,006	509,792	49	49	-	-	-
聯營企業										
濟源市金馬焦化	80,000,000	160,943,695	20,286,749	19,080,000	162,150,444	36	36	-	-	19,080,000
盛隆化工	66,776,000	185,532,159	-	3,680,000	181,852,159	32	32	-	-	-
上海鋼鐵電子	4,000,000	39,646,945	2,302,219	4,000,000	37,949,164	20	20	-	-	4,000,000
馬鞍山港口公司(註2)	112,500,000	191,745,837	6,690,671	4,500,000	193,936,508	45	45	-	-	4,500,000
奧馬特變速系統(註5)	13,500,000	11,494,044	-	11,494,044	-	註5	註5	-	-	-
鄭蒲港務(註2)	35,000,000	34,995,484	-	761	34,994,723	35	35	-	-	-
欣創節能	35,000,000	17,401,780	20,943,880	-	38,345,660	35	35	-	-	-
馬鋼晉西軌道(註3)	75,000,000	-	84,357,542	-	84,357,542	50	50	-	-	-
濟源市金源化工(註3)	18,000,000	-	18,000,000	-	18,000,000	36	36	-	-	-
	679,176,000	974,336,879	227,760,823	134,398,453	1,067,699,249			-	-	117,580,000

財務報表附註(續)

2013年12月31日
人民幣元

五. 合併財務報表主要項目附註(續)

12. 長期股權投資(續)

於資產負債表日，本集團的長期投資變現並無重大限制。

註1： 中日資源再生工程自2013年10月31日起，不再作為本集團的合營企業。詳見附註五、11。

註2： 根據本公司與集團公司簽訂的出售協議，將本公司持有的馬鞍山港口公司和鄭蒲港務的股權轉讓給集團公司。該轉讓於2013年10月31日完成。詳見附註四、4。自2013年10月31日，公司不再持有上述公司的股權，亦不再享有上述公司的權益。

註3： 2013年度，本公司對馬鋼晉西軌道和濟源市金源化工分別增資人民幣30,000,000元和人民幣18,000,000元。

註4： 智能停車原系本公司間接持股的子公司。2013年4月9日，本公司的子公司和菱實業向受讓方轉讓其所持有智能停車75%的全部股權。根據智能停車新的公司章程，董事會由3名董事組成，其中1名由馬鋼香港委派，其他2名由股權受讓方委派，並且持有對智能停車的控制權。因此，智能停車自2013年4月9日變更為本集團的聯營公司。詳見附註四、4。

註5： 於2012年度，奧馬特變速系統完成解散清算，注銷工商登記。

* 上述權益法核算的合營企業、聯營企業投資均為非上市投資。

財務報表附註(續)

2013年12月31日

人民幣元

五. 合併財務報表主要項目附註(續)

13. 投資性房地產

採用成本模式進行後續計量：

2013年

房屋及建築物

原價：

2013年1月1日

5,729,496

增加

62,974,429

固定資產轉入(註)

513,978

處置

(4,006,854)

2013年12月31日

65,211,049

累計攤銷：

2013年1月1日

1,328,878

計提

60,787

固定資產轉入(註)

109,517

處置

(700,609)

2013年12月31日

798,573

減值準備：

2013年1月1日及2013年12月31日

-

賬面價值：

2013年12月31日

64,412,476

2013年1月1日

4,400,618

註：該投資性房地產為本公司的子公司和菱實業將其自有辦公樓以經營租賃的形式出租，將固定資產轉入投資性房地產。

財務報表附註(續)

2013年12月31日
人民幣元

五. 合併財務報表主要項目附註(續)

13. 投資性房地產(續)

採用成本模式進行後續計量：

2012年

房屋及建築物

原價：

2012年1月1日

5,729,496

增加

—

固定資產轉入

—

處置

—

2012年12月31日

5,729,496

累計攤銷：

2012年1月1日

1,189,087

計提

139,791

固定資產轉入

—

處置

—

2012年12月31日

1,328,878

減值準備：

2012年1月1日及2012年12月31日

—

賬面價值：

2012年12月31日

4,400,618

2012年1月1日

4,540,409

* 本集團擁有的投資性房地產均位於中國大陸，並按中期契約持有。

財務報表附註(續)

2013年12月31日

人民幣元

五. 合併財務報表主要項目附註(續)

14. 固定資產

2013年

	房屋及建築物	機器設備	運輸工具 及設備	辦公設備	合計
原價：					
2013年1月1日	22,078,823,006	45,627,111,276	476,865,160	256,050,073	68,438,849,515
購置	9,786,474	62,611,932	6,495,010	2,412,851	81,306,267
在建工程轉入(附註五、15)	1,459,752,414	1,787,336,595	15,916,521	712,393	3,263,717,923
重分類(註1)	511,783,499	(520,855,656)	32,141,408	(23,069,251)	-
處置(註2)	(594,430,535)	(1,040,015,565)	(154,687,851)	(3,128,366)	(1,792,262,317)
轉入投資性房地產	(513,978)	-	-	-	(513,978)
處置子公司(註2)	(309,133,580)	(532,129,706)	(11,132,453)	(8,344,589)	(860,740,328)
其他轉出數	(85,444,833)	(50,368,841)	(1,103,634)	-	(136,917,308)
2013年12月31日	23,070,622,467	45,333,690,035	364,494,161	224,633,111	68,993,439,774
累計折舊：					
2013年1月1日	9,772,176,608	25,627,960,183	405,533,948	154,380,380	35,960,051,119
計提	1,034,621,940	2,690,223,381	21,391,235	41,985,016	3,788,221,572
重分類(註1)	(12,077,788)	(2,741,342)	1,468,824	13,350,306	-
處置(註2)	(299,662,374)	(623,870,307)	(125,784,380)	(1,887,108)	(1,051,204,169)
轉入投資性房地產	(109,517)	-	-	-	(109,517)
處置子公司(註2)	(97,365,042)	(255,074,965)	(8,807,259)	(6,583,160)	(367,830,426)
其他轉出數	(1,686,949)	(1,993,768)	(428,718)	-	(4,109,435)
2013年12月31日	10,395,896,878	27,434,503,182	293,373,650	201,245,434	38,325,019,144
減值準備：					
2013年1月1日	-	-	-	-	-
本年轉銷	-	-	-	-	-
2013年12月31日	-	-	-	-	-
賬面價值：					
2013年12月31日	12,674,725,589	17,899,186,853	71,120,511	23,387,677	30,668,420,630
2013年1月1日	12,306,646,398	19,999,151,093	71,331,212	101,669,693	32,478,798,396

財務報表附註（續）

2013年12月31日
人民幣元

五. 合併財務報表主要項目附註（續）

14. 固定資產

- 註1： 固定資產的重分類調整主要涉及房屋建築物和機器設備之間的重分類。進行在建工程預轉固時，先按照暫估金額將固定資產歸入房屋建築物和機器設備兩大類。在正式轉固程序完成並能夠確定固定資產明細金額之後，再進行重分類調整。
- 註2： 本年固定資產的減少主要為本年本公司向集團公司轉讓非鋼鐵主業子公司的股權及其他非鋼鐵主業資產，參見附註四、4。

財務報表附註(續)

2013年12月31日

人民幣元

五. 合併財務報表主要項目附註(續)

14. 固定資產(續)

2012年

	房屋及建築物	機器設備	運輸工具 及設備	辦公設備	合計
原價：					
2012年1月1日	21,862,289,908	42,506,448,412	553,467,236	235,109,934	65,157,315,490
購置	12,484,711	34,544,654	87,439,220	2,024,368	136,492,953
在建工程轉入(附註五、15)	1,534,583,650	2,027,947,537	-	17,995,962	3,580,527,149
重分類	(1,243,071,796)	1,241,178,010	741,882	1,151,904	-
減少	(87,463,467)	(182,875,712)	(19,165,646)	-	(289,504,825)
視同處置子公司	-	(131,625)	(145,617,532)	(232,095)	(145,981,252)
2012年12月31日	22,078,823,006	45,627,111,276	476,865,160	256,050,073	68,438,849,515
累計折舊：					
2012年1月1日	8,983,343,245	23,159,033,055	392,750,110	116,258,742	32,651,385,152
計提	1,148,540,413	2,285,373,140	36,088,919	37,761,379	3,507,763,851
重分類	(328,431,083)	327,517,377	523,940	389,766	-
減少	(31,275,967)	(143,939,519)	(17,468,959)	(3,306)	(192,687,751)
視同處置子公司	-	(23,870)	(6,360,062)	(26,201)	(6,410,133)
2012年12月31日	9,772,176,608	25,627,960,183	405,533,948	154,380,380	35,960,051,119
減值準備：					
2012年1月1日	5,252,400	82,602,336	-	-	87,854,736
本年轉銷	(5,252,400)	(82,602,336)	-	-	(87,854,736)
2012年12月31日	-	-	-	-	-
賬面價值：					
2012年12月31日	12,306,646,398	19,999,151,093	71,331,212	101,669,693	32,478,798,396
2012年1月1日	12,873,694,263	19,264,813,021	160,717,126	118,851,192	32,418,075,602

財務報表附註（續）

2013年12月31日
人民幣元

五. 合併財務報表主要項目附註（續）

14. 固定資產（續）

於2013年12月31日，本集團無準備處置或暫時閑置的固定資產。

於2013年12月31日，本集團於中國境內有64處房屋及建築物原值約人民幣1,340,707,113元（2012年：人民幣1,241,933,244元），主要用於生產經營使用的房屋建築物的相關產權證正在有關政府部門審批過程中。本公司董事認為，在政府相關部門審批完成後即可獲得。本公司董事認為，該等產權證正在辦理中，並不會對本集團經營產生重大不利影響。

於2013年12月31日，本集團子公司安徽馬鋼嘉華用淨值為人民幣47,037,778元的生產設備抵押取得的貸款人民幣15,000,000元（2012年：無）。參見附註五、21。

本年度固定資產減值準備增減變動情況請參見附註五、18。

15. 在建工程

	2013年			2012年		
	賬面餘額	減值準備	賬面價值	賬面餘額	減值準備	賬面價值
品種質量類項目	6,709,561,002	-	6,709,561,002	3,708,314,376	-	3,708,314,376
節能環保項目	356,021,360	-	356,021,360	277,581,357	-	277,581,357
設備更新及其他						
技改項目	1,188,835,449	-	1,188,835,449	1,219,449,377	-	1,219,449,377
其他工程	475,397,397	-	475,397,397	492,324,566	-	492,324,566
	8,729,815,208	-	8,729,815,208	5,697,669,676	-	5,697,669,676

財務報表附註(續)

2013年12月31日

人民幣元

五. 合併財務報表主要項目附註(續)

15. 在建工程(續)

2013年

項目名稱	預算數 人民幣千元	年初數 人民幣元	本年增加 人民幣元	本年轉入	年末數 人民幣元	資金來源	工程投入佔 預算平均比例 (%)
				固定資產 (附註五、14) 人民幣元			
1. 品種質量類項目	10,559,524	3,708,314,376	4,235,232,994	(1,233,986,368)	6,709,561,002	自籌資金	70%
2. 節能環保項目	839,896	277,581,357	132,483,353	(54,043,350)	356,021,360	自籌資金	76%
3. 設備更新及其他技改項目	3,375,774	1,219,449,377	356,092,064	(386,705,992)	1,188,835,449	自籌資金	87%
4. 其他工程	不適用	492,324,566	1,572,055,044	(1,588,982,213)	475,397,397	自籌資金	不適用
		5,697,669,676	6,295,863,455	(3,263,717,923)	8,729,815,208		
減：減值準備		-	-	-	-		
		<u>5,697,669,676</u>	<u>6,295,863,455</u>	<u>(3,263,717,923)</u>	<u>8,729,815,208</u>		

註： 2013年，品種質量類項目的期初金額中包含從其他工程重分類至品種質量類項目的在建工程，金額為人民幣1,090,333,483元。

財務報表附註（續）

2013年12月31日
人民幣元

五. 合併財務報表主要項目附註（續）

15. 在建工程（續）

2012年

項目名稱	預算數	年初數 人民幣千元	本年增加 人民幣元	本年轉入	年末數 人民幣元	資金來源 人民幣元	工程投入佔
				固定資產 (附註五、14) 人民幣元			預算平均比例 (%)
1. 品種質量類項目	11,713,592	3,691,218,753	2,929,710,392	(2,912,614,769)	3,708,314,376	自籌資金	57%
2. 節能環保項目	388,200	133,927,924	143,653,433	-	277,581,357	自籌資金	73%
3. 設備更新及其他技改項目	4,049,918	757,806,463	591,837,522	(130,194,608)	1,219,449,377	自籌資金	79%
4. 其他工程	不適用	89,100,234	940,942,104	(537,717,772)	492,324,566	自籌資金	不適用
		4,672,053,374	4,606,143,451	(3,580,527,149)	5,697,669,676		
減：減值準備		-	-	-	-		
		4,672,053,374	4,606,143,451	(3,580,527,149)	5,697,669,676		

財務報表附註(續)

2013年12月31日

人民幣元

五. 合併財務報表主要項目附註(續)

16. 無形資產

2013年

	特許經營權 (註1)	支撐報技術	土地使用權	採礦權	合計
原價：					
2013年1月1日	-	45,082,836	2,307,910,575	170,813,411	2,523,806,822
增加	136,781,479	-	111,065	19,118,468	156,011,012
處置子公司(註2)	-	(45,082,836)	(8,766,493)	-	(53,849,329)
處置(註2)	-	-	(120,359,561)	-	(120,359,561)
匯率變動	-	-	-	(30,675,725)	(30,675,725)
2013年12月31日	136,781,479	-	2,178,895,586	159,256,154	2,474,933,219
累計攤銷：					
2013年1月1日	-	9,767,947	515,457,568	35,160,126	560,385,641
計提	8,672,433	3,756,903	53,673,727	4,928,899	71,031,962
處置子公司(註2)	-	(13,524,850)	(824,098)	-	(14,348,948)
處置(註2)	-	-	(35,908,561)	-	(35,908,561)
匯率變動	-	-	-	(6,406,120)	(6,406,120)
2013年12月31日	8,672,433	-	532,398,636	33,682,905	574,753,974
減值準備：					
2013年1月1日及 2013年12月31日	-	-	-	-	-
賬面價值：					
2013年12月31日	128,109,046	-	1,646,496,950	125,573,249	1,900,179,245
2013年1月1日	-	35,314,889	1,792,453,007	135,653,285	1,963,421,181

財務報表附註（續）

2013年12月31日
人民幣元

五. 合併財務報表主要項目附註（續）

16. 無形資產（續）

註1：特許經營權系本公司的子公司合肥供水所持有。2011年5月18日，合肥供水通過招標方式與合肥循環經濟示範區管理委員會簽訂了《合肥循環經濟示範區工業生產供水項目特許經營協議》，取得特許經營權，為合肥循環經濟示範區區域範圍內企業提供工業供水服務，負責設計、建設、佔有、運營及維護該區域工業供水淨水廠、取水部分及管網設施的全部資產，並收取水費。該基礎設施建設採用發包方式，未確認建造服務收入。根據合同規定，將建造過程中支付的工程價款確認為無形資產。特許經營權期限為25年，特許經營期滿後合肥供水須將供水項目相關的設施全部完好、無償移交給合肥循環經濟示範區管理委員會，並保證正常運行。

註2：本年無形資產的減少主要為本年本公司向集團公司轉讓非鋼鐵主業子公司的股權及其他非鋼鐵主業資產，參見附註四、4。

財務報表附註(續)

2013年12月31日

人民幣元

五. 合併財務報表主要項目附註(續)

16. 無形資產(續)

2012年

	支撐輓技術	土地使用權	採礦權	合計
原價：				
2012年1月1日	45,082,836	2,307,961,413	149,484,610	2,502,528,859
增加	-	5,031,151	18,188,337	23,219,488
減少	-	(5,081,989)	-	(5,081,989)
匯率變動	-	-	3,140,464	3,140,464
2012年12月31日	45,082,836	2,307,910,575	170,813,411	2,523,806,822
累計攤銷：				
2012年1月1日	5,259,664	465,109,845	29,721,522	500,091,031
計提	4,508,283	51,485,156	4,802,559	60,795,998
減少	-	(1,137,433)	-	(1,137,433)
匯率變動	-	-	636,045	636,045
2012年12月31日	9,767,947	515,457,568	35,160,126	560,385,641
減值準備：				
2012年1月1日及 2012年12月31日	-	-	-	-
賬面價值：				
2012年12月31日	35,314,889	1,792,453,007	135,653,285	1,963,421,181
2012年1月1日	39,823,172	1,842,851,568	119,763,088	2,002,437,828

* 本集團擁有的土地使用權均位於中國大陸，並按中期契約持有。

財務報表附註(續)

2013年12月31日
人民幣元

五. 合併財務報表主要項目附註(續)

17. 遞延所得稅資產/負債

已確認遞延所得稅資產：

	2013年	2012年
年初數	702,255,349	626,426,316
本年計入損益	53,119,405	75,829,033
年末數	755,374,754	702,255,349
	2013年	2012年
資產減值準備	156,167,424	86,838,153
銷售獎勵款	31,749,980	75,024,980
維護修理支出	-	382,189
應付職工薪酬	30,859,152	19,332,640
集團內銷售的未實現利潤	5,512,005	15,320,573
可抵扣虧損	445,970,771	445,970,771
其他	85,115,422	59,386,043
	755,374,754	702,255,349

於2013年12月31日，本集團未確認可抵扣暫時性差異及可抵扣虧損的遞延所得稅資產金額為人民幣70,641萬元，到期日為2018年（2012年為人民幣66,106萬元）；於2013年12月31日，本集團其他未利用稅款抵減人民幣20,171萬元（2012年為人民幣20,913萬元）。

財務報表附註(續)

2013年12月31日

人民幣元

五. 合併財務報表主要項目附註(續)

17. 遞延所得稅資產/負債(續)

未確認遞延所得稅資產的可抵扣虧損將於以下年度到期：

	2013年	2012年
2018年到期	351,656,642	-
2017年到期	2,240,752,423	2,284,525,158
2016年到期	233,247,027	350,181,039
2015年到期	-	6,964,082
2014年到期	-	1,335,502
2013年到期	-	1,244,806

本集團認為未來不是很可能產生用於抵扣上述可抵扣虧損的應納稅所得額，因此未確認以上項目的遞延所得稅資產。

已確認遞延所得稅負債：

	2013年	2012年
年初數	40,614,884	44,328,987
本年計入損益	(3,714,103)	(3,714,103)
年末數	36,900,781	40,614,884

	2013年	2012年
非同一控制下企業合併公允價值調整	36,900,781	40,614,884

財務報表附註 (續)

2013年12月31日
人民幣元

五. 合併財務報表主要項目附註 (續)

18. 資產減值準備

	2013年					年末數
	年初數	本年計提	本年減少			
			轉回	核銷/轉銷	處置子公司	
壞賬準備	570,863,066	9,134,584	59,019,529	671,709	796,572	519,509,840
其中：應收賬款	15,076,606	121,936	-	547,527	441,215	14,209,800
其他應收款	553,609,057	1,727,440	59,019,529	124,182	355,357	495,837,429
發放貸款及墊款	2,177,403	7,285,208	-	-	-	9,462,611
存貨跌價準備(註)	350,099,012	1,214,973,022	588,948	939,311,546	451,677	624,719,863
其中：原材料	221,378,174	970,471,965	500,563	668,170,588	451,677	522,727,311
在產品	49,634,401	67,653,767	-	103,686,726	-	13,601,442
產成品	18,434,509	173,960,270	88,385	167,135,985	-	25,170,409
備品備件	60,651,928	2,887,020	-	318,247	-	63,220,701
長期股權投資減值準備	-	-	-	-	-	-
固定資產減值準備	-	-	-	-	-	-
其中：房屋和建築物	-	-	-	-	-	-
機器和設備	-	-	-	-	-	-
	920,962,078	1,224,107,606	59,608,477	939,983,255	1,248,249	1,144,229,703

註： 通常情況下，本集團於每季度末計提存貨跌價準備。已售存貨相應的存貨跌價準備於售出的當月進行轉銷，並記入營業成本。

財務報表附註(續)

2013年12月31日

人民幣元

五. 合併財務報表主要項目附註(續)

18. 資產減值準備(續)

	2012年					
	年初數	本年計提	本年減少			年末數
			轉回	轉銷	核銷	
壞賬準備	22,680,861	1,305,620,921	312,735	756,665,921	460,060	570,863,066
其中：應收賬款	15,482,085	362,816	312,735	-	455,560	15,076,606
其他應收款(註1)	7,070,497	1,303,208,981	-	756,665,921	4,500	553,609,057
發放貸款及墊款	128,279	2,049,124	-	-	-	2,177,403
存貨跌價準備(註2)	737,941,305	1,417,177,552	-	1,805,019,845	-	350,099,012
其中：原材料	528,942,228	1,171,366,200	-	1,478,930,254	-	221,378,174
在產品	86,456,715	126,770,303	-	163,592,617	-	49,634,401
產成品	61,316,046	119,041,049	-	161,922,586	-	18,434,509
備品備件	61,226,316	-	-	574,388	-	60,651,928
長期股權投資減值準備	3,738,814	-	-	3,738,814	-	-
固定資產減值準備	87,854,736	-	-	87,854,736	-	-
其中：房屋和建築物	5,252,400	-	-	5,252,400	-	-
機器和設備	82,602,336	-	-	82,602,336	-	-
	<u>852,215,716</u>	<u>2,722,798,473</u>	<u>312,735</u>	<u>2,653,279,316</u>	<u>460,060</u>	<u>920,962,078</u>

註1：2012年度其他應收款壞賬準備轉銷為視同處置子公司減少所致。

註2：通常情況下，本集團於每季度末計提存貨跌價準備。已售存貨相應的存貨跌價準備於售出的當月進行轉銷，並記入營業成本。

財務報表附註(續)

2013年12月31日
人民幣元

五. 合併財務報表主要項目附註(續)

19. 吸收存款

	2013年	2012年
活期存款	1,096,029,858	369,167,982
通知存款	28,500,000	-
定期存款	266,080,000	196,000,000
	1,390,609,858	565,167,982

財務公司於2013年12月31日和2012年12月31日的吸收存款餘額中，持有本公司5%或以上表決權股份的股東單位或關聯方的款項，其明細數據在本財務報表附註六、6中披露。

20. 賣出回購金融資產款

	2013年	2012年
票據	344,732,675	494,753,998

賣出回購金融資產款為財務公司按回購協議向中國人民銀行進行票據再貼現所融入的資金。

財務報表附註(續)

2013年12月31日

人民幣元

五. 合併財務報表主要項目附註(續)

21. 短期借款

借款類別	2013年			2012年		
	原幣金額	年末匯率	折合 人民幣金額	原幣金額	年末匯率	折合 人民幣金額
信用借款						
—人民幣	2,325,373,369	1	2,325,373,369	2,417,172,000	1	2,417,172,000
—美元	26,166,857	6.0969	159,536,713	79,622,708	6.2855	500,468,532
短期融資券(註1)						
—人民幣	1,500,000,000	1	1,500,000,000	3,500,000,000	1	3,500,000,000
抵押借款(註2)						
—人民幣	15,000,000	1	15,000,000	-	-	-
質押借款(註3)						
—人民幣	10,000,000	1	10,000,000	-	-	-
進口押匯和遠期 信用證(註4)						
—美元	745,231,147	6.0969	4,543,599,778	522,907,904	6.2855	3,286,737,632
—歐元	-	-	-	6,529,153	8.3176	54,306,879
—日元	-	-	-	257,046,301	0.0730	18,764,380
			8,553,509,860			9,777,449,423

註1：於2012年8月23日，本集團與中信證券和中國工商銀行簽署合同，在未來三年分期發行註冊金額為100億元的短期融資券，註冊有效期內可以分期發行。本集團於2012年10月25日發行第一期短期融資券(「12馬鋼CP001」)，金額人民幣35億元，期限1年，年利率4.71%，已於2013年到期償還。2013年9月16日，本集團發行第二期短期融資券(「13馬鋼CP001」)，金額人民幣15億元，期限1年，年利率6.00%。

註2：本集團在2013年12月31日以生產設備作為抵押的抵押借款共計人民幣15,000,000元(2012年12月31日：無)。詳情請參見附註五、14。

財務報表附註 (續)

2013年12月31日
人民幣元

五. 合併財務報表主要項目附註 (續)

21. 短期借款 (續)

註3：本集團於2013年12月31日，本集團短期借款中人民幣10,000,000元的質押借款系以中國工商銀行馬鞍山分行託管的票據作為質押物(2012年12月31日：無)。詳情見附註五、3。

註4：本集團於2013年12月31日尚未結清的信用證共計人民幣45.4億元(2012年：人民幣32.9億元)。

於2013年12月31日，上述短期借款的年利率為1.591%-6.560%，(2012年12月31日：1.269%-8.64%)。

於2013年12月31日，本集團無已到期但未償還的短期借款。

22. 應付票據

	2013年	2012年
銀行承兌匯票	5,542,646,513	4,573,802,242
商業承兌匯票	-	522,500,000
	5,542,646,513	5,096,302,242

於2013年12月31日及2012年12月31日，本集團應付票據賬齡均在6個月以內。

下一會計年度將到期的應付票據金額為人民幣5,542,646,513元(2012年12月31日：人民幣5,096,302,242元)。於資產負債表日，本集團部分應付票據是以其他貨幣資金作為保證金，或以銀行承兌匯票作為質押物。詳情請見附註五、1及附註五、3。

本集團於2013年12月31日和2012年12月31日的應付票據餘額中，並無持本公司5%或以上表決權股份的股東單位或關聯方的款項。

財務報表附註(續)

2013年12月31日

人民幣元

五. 合併財務報表主要項目附註(續)

23. 應付賬款

*應付賬款的賬齡分析如下：

	2013年	2012年
1年以內	6,396,013,395	6,585,456,835
1至2年	53,967,042	341,987,841
2至3年	21,827,472	38,302,737
3年以上	52,341,842	63,579,257
	6,524,149,751	7,029,326,670

應付賬款餘額中以外幣標示的款項原幣金額如下：

	2013年			2012年		
	原幣金額	年末匯率	折合 人民幣金額	原幣金額	年末匯率	折合 人民幣金額
美元	-	-	-	2,355,700	6.2855	14,806,752
歐元	3,939,139	8.4189	33,163,217	6,512,649	8.3176	54,169,607
澳元	272,404	5.4301	1,479,181	48,514	6.5363	317,100
日元	-	-	-	240,139,650	0.0730	17,541,961
			34,642,398			86,835,420

應付賬款不計息，並通常在3個月內清償。

本集團於2013年12月31日和2012年12月31日的應付賬款餘額中，應付持有本公司5%或以上表決權股份的股東單位或關聯方的款項，其明細數據在本財務報表附註六、6中披露。

財務報表附註（續）

2013年12月31日
人民幣元

五. 合併財務報表主要項目附註（續）

23. 應付賬款（續）

於2013年12月31日，賬齡超過1年的大額（單項金額超過2,000,000元）的應付賬款列示如下：

單位名稱	應付金額	未償還原因
公司1	19,000,000	註
公司2	13,807,700	註
公司3	5,190,000	註
公司4	7,917,184	註
公司5	4,755,173	註
其他	16,198,307	註

以上賬齡超過1年的大額應付賬款，資產負債表日後已償還的金額為人民幣6,106,614元。

註： 本集團賬齡超過1年的應付賬款主要是結算期超過1年的購買設備尾款和建造工程款。

24. 預收款項

預收款項中以外幣標示的款項原幣金額如下：

	2013年			2012年		
	原幣金額	年末匯率	折合 人民幣金額	原幣金額	年末匯率	折合 人民幣金額
美元	10,881,860	6.0969	66,345,612	10,208,208	6.2855	64,163,691
歐元	522,535	8.4189	4,399,170	169,245	8.3176	1,407,712
			70,744,782			65,571,403

本集團預收款項的賬齡在一年以內的為人民幣5,069,702,275元，在一年以上的為人民幣55,562,926元（2012年：預收款項的賬齡均在一年以內）。

本集團於2013年12月31日和2012年12月31日的預收款項餘額中，預收持有本公司5%或以上表決權股份的股東單位或關聯方的款項，其明細數據在本財務報表附註六、6中披露。

財務報表附註 (續)

2013年12月31日

人民幣元

五. 合併財務報表主要項目附註 (續)

25. 應付職工薪酬

2013年	年初數	本年增加	本年減少	年末數
工資、獎金、津貼和補貼	141,025,587	2,960,566,694	2,956,067,151	145,525,130
職工福利費	15,972,000	148,033,125	148,954,886	15,050,239
社會保險費	31,374,707	1,080,695,669	1,098,744,932	13,325,444
其中：基本養老保險費	10,817,068	625,804,053	636,350,100	271,021
醫療保險費	7,276,421	212,735,098	217,027,703	2,983,816
失業保險費	637,293	66,604,113	67,150,595	90,811
工傷保險費	1,398,818	48,384,321	49,170,147	612,992
生育保險費	493,235	11,126,841	11,469,345	150,731
企業年金	10,751,872	116,041,243	117,577,042	9,216,073
住房公積金	27,594,104	326,783,442	332,226,534	22,151,012
工會經費和職工教育經費	12,140,668	86,194,086	85,495,665	12,839,089
	228,107,066	4,602,273,016	4,621,489,168	208,890,914
2012年	年初數	本年增加	本年減少	年末數
工資、獎金、津貼和補貼	168,763,287	2,905,052,313	2,932,790,013	141,025,587
職工福利費	19,512,389	152,299,969	155,840,358	15,972,000
社會保險費	19,935,344	1,041,872,619	1,030,433,256	31,374,707
其中：基本養老保險費	120,465	617,487,878	606,791,275	10,817,068
醫療保險費	3,549,640	206,332,355	202,605,574	7,276,421
失業保險費	105,463	45,065,225	44,533,395	637,293
工傷保險費	592,625	49,033,611	48,227,418	1,398,818
生育保險費	186,603	10,741,184	10,434,552	493,235
企業年金	15,380,548	113,212,366	117,841,042	10,751,872
住房公積金	26,465,102	349,977,813	348,848,811	27,594,104
工會經費和職工教育經費	9,031,520	83,983,609	80,874,461	12,140,668
	243,707,642	4,533,186,323	4,548,786,899	228,107,066

財務報表附註(續)

2013年12月31日
人民幣元

五. 合併財務報表主要項目附註(續)

25. 應付職工薪酬(續)

於2013年12月31日和2012年12月31日，本集團應付職工薪酬的餘額中，並無屬於工效掛鈎的餘額。於2013年12月31日和2012年12月31日，本集團並無屬於拖欠性質的應付職工薪酬。

2013年工會經費和職工教育經費金額為人民幣86,194,086元(2012年：人民幣83,983,609元)。2013年和2012年，本集團無非貨幣性福利和因解除勞動關係給予補償的金額。

除了社會基本養老保險外，本集團職工(包括本公司及部分全資子公司)參加由本集團設立的退休福利供款計劃(以下簡稱「年金計劃」)。本集團及享受年金計劃的職工均按照上月工資及補貼之和作為繳存基數。按照職工工齡的不同，分為4個級別：工齡1至9年的，按照7%的比例繳存；10至19年的，按照9%的比例繳存；20至29年的，按照11%的比例繳存；30年以上的，按照13%的比例繳存。2013年度，本集團共繳存年金人民幣117,577,042元，期末計提未支付的年金餘額為人民幣9,216,073元。

26. 應交稅費

	2013年	2012年
增值稅	(113,234,839)	(121,923,402)
企業所得稅	(233,672,437)	(249,003,819)
城市維護建設稅	17,027,679	5,914,564
其他稅費	59,437,666	34,005,337
	(270,441,931)	(331,007,320)

各項稅金及費用的繳納基礎及稅、費率請參見本財務報表附註三。

財務報表附註(續)

2013年12月31日

人民幣元

五. 合併財務報表主要項目附註(續)

27. 應付股利

	2013年	2012年	超過1年未 支付原因
集團公司	-	-	不適用
其他股東	80,642,412	80,492,522	股利未支付
	80,642,412	80,492,522	

本集團於2013年12月31日和2012年12月31日的應付股利餘額中，無應付持有本公司5%或以上表決權股份的股東單位或關聯方的款項。

28. 其他應付款

	2013年	2012年
銷售獎勵款	126,999,923	300,099,923
應付未付工程及維修檢驗費	215,132,392	248,515,353
應付未付的服務費	86,641,685	68,097,509
科技三項經費	33,831,049	37,084,673
代扣代繳個人社保費及住房公積金	37,449,339	46,802,324
預提信用證利息	159,767,083	78,755,194
其他	302,878,003	279,610,131
	962,699,474	1,058,965,107

本集團於2013年12月31日和2012年12月31日的其他應付款餘額中，並無持本公司5%或以上表決權股份的股東單位或關聯方的款項。

於2013年12月31日，本集團賬齡超過一年的其他應付款共計人民幣158,740,053元（2012年12月31日：人民幣234,022,631元），主要為結算期超過一年的工程保證金。

以上賬齡超過1年的大額其他應付款，資產負債表日後無償還金額。

財務報表附註(續)

2013年12月31日
人民幣元

五. 合併財務報表主要項目附註(續)

29. 一年內到期的非流動負債

	2013年	2012年
一年內到期的長期借款	2,000,887,700	335,710,000
一年內到期的中期票據(附註五、32)	2,797,432,500	999,832,400
一年內到期的公司債券(附註五、32)	3,153,397,580	-
	7,951,717,780	1,335,542,400

	2013年	2012年
一年內到期的長期借款如下：		
保證借款(註1)	1,390,887,700	135,710,000
信用借款	610,000,000	200,000,000
	2,000,887,700	335,710,000

註1：於資產負債日，本集團一年內到期的長期保證借款系由集團公司提供擔保。

於2013年12月31日，本集團無已到期但未償還的長期借款。

於2013年12月31日，金額前五名的一年內到期的長期借款如下：

	借款 起始日	借款 終止日	幣種	利率 (%)	2013年 未餘額 折合人民幣	2012年 未餘額 折合人民幣
中國進出口銀行	2012/09/12	2014/09/10	美元	註1	548,721,000	565,695,000
中國進出口銀行	2012/03/21	2014/03/20	人民幣	註2	440,000,000	440,000,000
中國進出口銀行	2012/10/29	2014/10/24	美元	註1	243,876,000	251,420,000
中國農業銀行	2011/01/17	2014/01/16	人民幣	註3	200,000,000	200,000,000
中國農業銀行	2011/02/01	2014/01/31	人民幣	註4	200,000,000	200,000,000
					1,632,597,000	1,657,115,000

財務報表附註(續)

2013年12月31日

人民幣元

五. 合併財務報表主要項目附註(續)

29. 一年內到期的非流動負債(續)

註1： 上述借款利率為倫敦銀行同業拆放利率六個月的浮動利率加250基點，每半年確認一次。

註2： 上述借款利率為中國人民銀行貸款基準利率下浮5%，每半年確認一次。

註3： 上述借款利率為中國人民銀行貸款基準利率下浮10%，每年確認一次。

註4： 上述借款利率為中國人民銀行貸款基準利率下浮10%，每三個月確認一次。

30. 預計負債

2013年

	年初數	本年增加	本年減少	年末數	
未決訴訟或仲裁	-	4,140,000	-	4,140,000	註1

註1： 未決訴訟是因本公司背書轉讓的票據，前手第三方出票人於該票據到期前申請掛失而未能按時承付導致本公司作為該票據持有人之一而被訴，目前一審判決本公司賠償金額為人民幣4,140,000元。目前本公司已提出上訴，二審尚未結案。

31. 長期借款

	2013年	2012年
委託借款(註1)	-	10,000,000
保證借款(註2)	2,366,244,300	3,395,650,000
信用借款	2,703,200,000	6,508,530,000
質押借款(註3)	990,000,000	-
	6,059,444,300	9,914,180,000

財務報表附註(續)

2013年12月31日
人民幣元

五. 合併財務報表主要項目附註(續)

31. 長期借款(續)

註1：於2012年12月31日，集團公司委託中國工商銀行按利率6.42%發放給智能停車的貸款餘額為人民幣10,000,000元，貸款期限3年。智能停車已於2013年4月9日起不再納入本集團財務報表合併範圍。

註2：於資產負債日，本集團保證借款系由集團公司提供擔保。

註3：於資產負債日，本集團餘額為人民幣990,000,000元質押借款系以存放中國工商銀行馬鞍山分行的票據作為質押物。詳見附註五、3。

於2013年12月31日，金額前五名的長期借款如下：

	借款 起始日 年/月/日	借款 終止日 年/月/日	幣種	利率 (%)	2013年 未餘額 折合人民幣	2012年 未餘額 折合人民幣
中國進出口銀行	2013/01/09	2015/01/08	人民幣	註1	490,000,000	490,000,000
中國進出口銀行	2013/03/04	2015/03/01	人民幣	註1	480,000,000	480,000,000
中國工商銀行	2013/03/08	2016/03/07	人民幣	註2	470,000,000	470,000,000
中國進出口銀行	2013/08/02	2015/08/01	美元	註3	359,717,100	370,844,500
中國工商銀行	2013/10/01	2016/03/07	人民幣	註4	300,000,000	300,000,000
					2,099,717,100	2,110,844,500

註1：上述借款利率為中國人民銀行貸款基準利率下浮10%，每三個月確認一次。

註2：上述借款利率為中國人民銀行貸款基準利率下浮5%，每年確認一次。

註3：上述借款利率為倫敦銀行同業拆放利率六個月的浮動利率加200基點，每六個月確認一次。

註4：上述借款利率為中國人民銀行貸款基準利率，每年確認一次。

於2013年12月31日，本集團無已到期但未償還的長期借款。

財務報表附註(續)

2013年12月31日

人民幣元

五. 合併財務報表主要項目附註(續)

31. 長期借款(續)

* 長期借款到期日分析如下：

	2013年	2012年
*一年以內	2,000,887,700	335,710,000
一年到二年到期(含二年)	4,069,444,300	8,904,180,000
三年到五年到期(含五年)	1,990,000,000	1,010,000,000
	8,060,332,000	10,249,890,000

32. 應付債券

2013年	年初數	本年增加	本年減少	年末數
應付中期票據-2010年第一期	999,832,400	44,667,600	1,044,500,000	-
應付中期票據-2011年第二期	2,794,632,900	163,239,600	160,440,000	2,797,432,500
公司債券-3年期	3,143,493,948	187,811,632	177,908,000	3,153,397,580
公司債券-5年期	2,323,865,856	138,716,221	134,316,000	2,328,266,077
	9,261,825,104	534,435,053	1,517,164,000	8,279,096,157
減：一年內到期的非流動 負債(附註五、29)				
其中：中期票據	999,832,400	2,797,432,500	999,832,400	2,797,432,500
公司債券	-	3,153,397,580	-	3,153,397,580
	8,261,992,704			2,328,266,077

財務報表附註（續）

2013年12月31日
人民幣元

五. 合併財務報表主要項目附註（續）

32. 應付債券（續）

2012年	年初數	本年增加	本年減少	年末數
應付中期票據-2010年第一期	998,832,800	45,621,518	44,621,918	999,832,400
應付中期票據-2011年第二期	2,791,833,300	163,239,600	160,440,000	2,794,632,900
公司債券-3年期	3,133,590,316	187,811,632	177,908,000	3,143,493,948
公司債券-5年期	2,319,465,635	138,716,221	134,316,000	2,323,865,856
	<u>9,243,722,051</u>	<u>535,388,971</u>	<u>517,285,918</u>	<u>9,261,825,104</u>
減：一年內到期的非流動 負債（附註五、29）				
其中：中期票據	-	999,832,400	-	999,832,400
	<u>9,243,722,051</u>			<u>8,261,992,704</u>

於2013年12月31日，應付債券餘額列示如下：

	發行日期	發行總額	年初	本年	本年	年末	年末餘額
			應付利息	應計利息	已付利息	應付利息	
應付中期票據-							
2010年第一期	2010年02月	1,000,000,000	40,354,795	4,145,205	44,500,000	-	-
應付中期票據-							
2011年第二期	2011年11月	2,800,000,000	14,707,000	160,440,000	160,440,000	14,707,000	2,797,432,500
公司債券-3年期	2011年08月	3,160,000,000	62,705,279	177,908,000	177,908,000	62,705,279	3,153,397,580
公司債券-5年期	2011年08月	2,340,000,000	47,340,885	134,316,000	134,316,000	47,340,885	2,328,266,077
		<u>9,300,000,000</u>	<u>165,107,959</u>	<u>476,809,205</u>	<u>517,164,000</u>	<u>124,753,164</u>	<u>8,279,096,157</u>

財務報表附註(續)

2013年12月31日

人民幣元

五. 合併財務報表主要項目附註(續)

32. 應付債券(續)

於2012年12月31日，應付債券餘額列示如下：

	發行日期	發行總額	年初 應付利息	本年 應計利息	本年 已付利息	年末 應付利息	年末餘額
應付中期票據-							
2010年第一期	2010年02月	1,000,000,000	40,232,877	44,621,918	44,500,000	40,354,795	999,832,400
應付中期票據-							
2011年第二期	2011年11月	2,800,000,000	14,707,000	160,440,000	160,440,000	14,707,000	2,794,632,900
公司債券-3年期	2011年08月	3,160,000,000	62,705,279	177,908,000	177,908,000	62,705,279	3,143,493,948
公司債券-5年期	2011年08月	2,340,000,000	47,340,885	134,316,000	134,316,000	47,340,885	2,323,865,856
		9,300,000,000	164,986,041	517,285,918	517,164,000	165,107,959	9,261,825,104

應付中期票據

於2009年11月，本公司獲得中國銀行間市場交易商協會批准，在中國境內發行註冊金額為人民幣38億元的中期票據，註冊額度2年內有效，在註冊有效期內可分期發行。

本公司於2010年2月4日發行了2010年度第一期中期票據計人民幣10億元，票據簡稱10馬鋼MTN1，發行價格人民幣100元/百元面值，計息方式為付息式固定利率，票面利率4.45%。本公司於2011年11月25日發行了總額為人民幣28億元的2011年度第二期中期票據，票據簡稱11馬鋼MTN1，發行價格人民幣100元/百元面值，計息方式為付息式固定利率，票面利率5.73%。上述人民幣38億元中期票據在銀行間債券市場流通，債券存續期為3年。

公司債券

經中國證券監督管理委員會[2011]第1177號文件批准，本公司於2011年8月發行本金總額為人民幣55億元的公司債券，該債券的發行價格為人民幣100元/百元面值。該等債券中人民幣3,160,000,000元由發行當日起計為期3年，並按年利率5.63%計息，票據簡稱11馬鋼01，而人民幣2,340,000,000元則由發行當日起計為期5年，並按年利率5.74%計息，票據簡稱11馬鋼02。此等公司債券由集團公司提供擔保。本公司從發行集資的所得款項淨額為人民幣5,453,788,000元。

上述中期票據及公司債券當期應付債券利息已計入應付利息。

財務報表附註(續)

2013年12月31日
人民幣元

五. 合併財務報表主要項目附註(續)

33. 遞延收益

遞延收益為集團獲得的政府專項工程撥款，變動情況如下：

遞延收益明細如下：

	2013年	2012年
與資產相關的政府補助		
國家財政撥付矽鋼二期技術改造專項資金	98,000,000	98,000,000
新區土地財政補貼(地塊31836、31837)	61,007,068	71,639,284
新區熱電廠CCPP系統工程	48,019,976	56,349,980
安徽省戰略性新興產業發展引導資金	45,000,000	-
動車組車輪用鋼生產綫工程	43,624,994	47,874,998
冷軋薄板工程	30,851,643	45,556,647
熱軋薄板工程	25,868,357	41,763,353
一鋼平改轉項目工程	16,301,200	26,317,600
1#-4#焦爐幹熄焦工程	12,473,569	14,251,765
三鐵總廠含鋅塵泥轉底爐脫鋅工程	12,208,334	13,908,338
煉鋼高爐煤氣尾氣發電項目	12,025,000	13,300,000
三鐵燒結帶冷機廢氣餘熱發電	10,368,333	11,718,129
車輪壓軋工程	10,260,000	14,340,000
6#全燃燒高爐煤氣鍋爐工程	10,226,312	12,000,260
蕪湖材料建設扶持補助	10,054,412	11,508,062
熱電135MW機組煙氣脫硫工程環保補助資金	10,000,000	-
渣處理循環利用工程國家補貼	9,000,000	-
馬鋼5#6#裝煤出焦除塵工程	13,312,075	13,370,513
三鐵燒結煙氣脫硫工程(欣創BOT項目)		
市級環保補貼	7,870,000	-
一鐵總廠高爐爐前出鐵場煙氣治理	7,317,101	7,369,300
脈衝澄清池治污	7,249,167	8,699,167
新區幹熄焦工程	9,733,237	12,373,333
水資源綜合利用工程	5,634,750	7,317,750
三鐵總廠燒結組煙氣脫硫工程BOT項目環保補助資金	5,550,000	-
三鋼軋煙氣治理項目國家環保資金	9,375,700	9,375,700
其他	58,306,304	56,962,833
	<hr/>	<hr/>
與收益相關的政府補助		
輸送公司拆遷補償款	20,000,000	25,000,000
	<hr/>	<hr/>
合計	609,637,532	618,997,012

財務報表附註(續)

2013年12月31日

人民幣元

五. 合併財務報表主要項目附註(續)

33. 遞延收益(續)

於2013年12月31日，涉及政府補助的負債項目如下：

	年初餘額	本年新增	本年計入 營業外收入	其他變動	年末餘額	與資產/ 收益相關
國家財政撥付矽鋼二期技術 改造專項資金	98,000,000	-	-	-	98,000,000	資產
新區土地財政補貼 (地塊31836、31837)	71,639,284	-	(10,632,216)	-	61,007,068	資產
新區熱電廠CCPP系統工程	56,349,980	-	(8,330,004)	-	48,019,976	資產
安徽省戰略性新興產業發展 引導資金	-	45,000,000	-	-	45,000,000	資產
動車組車輪用鋼生產線工程	47,874,998	-	(4,250,004)	-	43,624,994	資產
冷軋薄板工程	45,556,647	-	(14,705,004)	-	30,851,643	資產
熱軋薄板工程	41,763,353	-	(15,894,996)	-	25,868,357	資產
輸送公司拆遷補償款	25,000,000	-	(5,000,000)	-	20,000,000	收益
一鋼平改轉項目工程	26,317,600	-	(10,016,400)	-	16,301,200	資產
1#-4#焦爐幹熄焦工程	14,251,765	-	(1,778,196)	-	12,473,569	資產
三鐵總廠含鋅塵泥轉底爐脫鋅工程	13,908,338	-	(1,700,004)	-	12,208,334	資產
煉鋼高爐煤氣尾氣發電項目	13,300,000	-	(1,275,000)	-	12,025,000	資產
三鐵燒結帶冷機廢氣餘熱發電	11,718,129	-	(1,349,796)	-	10,368,333	資產

財務報表附註(續)

2013年12月31日
人民幣元

五. 合併財務報表主要項目附註(續)

33. 遞延收益(續)

於2013年12月31日，涉及政府補助的負債項目如下：

	年初餘額	本年新增	本年計入 營業外收入	其他變動	年末餘額	與資產/ 收益相關
車輪壓軋工程	14,340,000	-	(4,080,000)	-	10,260,000	資產
6#全燃燒高爐煤氣鍋爐工程	12,000,260	-	(1,773,948)	-	10,226,312	資產
蕪湖材料建設扶持補助	11,508,062	-	(1,453,650)	-	10,054,412	資產
熱電135MW機組煙氣脫硫工程 環保補助資金	-	10,000,000	-	-	10,000,000	資產
渣處理循環利用工程國家補貼	-	9,000,000	-	-	9,000,000	資產
馬鋼5#6#裝煤出焦除塵工程	13,370,513	-	(58,438)	-	13,312,075	資產
三鐵燒結煙氣脫硫工程 (欣創BOT項目)市級環保補貼	-	7,870,000	-	-	7,870,000	資產
一鐵總廠高爐爐前出鐵場煙氣治理	7,369,300	-	(52,199)	-	7,317,101	資產
脈衝澄清池治污	8,699,167	-	(1,450,000)	-	7,249,167	資產
新區幹熄焦工程項目	12,373,333	-	(2,640,096)	-	9,733,237	資產
水資源綜合利用工程	7,317,750	-	(1,683,000)	-	5,634,750	資產
三鐵總廠燒結組煙氣脫硫工程 BOT項目環保補助資金	-	5,550,000	-	-	5,550,000	資產
三鋼軋煙氣治理項目國家 環保資金補助資金	9,375,700	-	-	-	9,375,700	資產
其他	56,962,833	6,656,474	(5,313,003)	-	58,306,304	資產
合計	<u>618,997,012</u>	<u>84,076,474</u>	<u>(93,435,954)</u>	<u>-</u>	<u>609,637,532</u>	

財務報表附註(續)

2013年12月31日

人民幣元

五. 合併財務報表主要項目附註(續)

33. 遞延收益(續)

於2012年12月31日，涉及政府補助的負債項目如下：

	2012年	2011年
與資產相關的政府補助		
國家財政撥付矽鋼二期技術改造專項資金	98,000,000	-
新區土地財政補貼(地塊31836、31837)	71,639,284	82,271,500
新區熱電廠CCPP系統工程	56,349,980	64,679,980
動車組車輪用鋼生產綫工程	47,874,998	-
冷軋薄板工程	45,556,647	60,261,658
熱軋薄板工程	41,763,353	57,658,349
一鋼平改轉項目工程	26,317,600	36,334,000
車輪壓軋工程	14,340,000	18,420,000
1#-4#焦爐幹熄焦工程	14,251,765	16,029,961
三鐵總廠含鋅塵泥轉底爐脫鋅工程	13,908,338	15,608,342
馬鋼5#6#裝煤出焦除塵工程	13,370,513	5,120,513
煉鋼高爐煤氣尾氣發電項目	13,300,000	14,575,000
6#全燃燒高爐煤氣鍋爐工程	12,000,260	13,774,208
三鐵燒結帶冷機廢氣餘熱發電項目	11,718,129	13,067,925
蕪湖材料建設扶持補助	11,508,062	12,961,712
三鋼軋烟氣治理項目國家環保資金	9,375,700	-
脈衝澄清池治污	8,699,167	10,149,167
一鐵總廠高爐爐前出鐵場烟氣治理	7,369,300	5,369,300
水資源綜合利用工程	7,317,750	9,000,750
新區幹熄焦工程	12,373,333	15,013,429
其他	56,962,833	52,482,730
	<hr/>	<hr/>
與收益相關的政府補助		
輸送搬遷費	25,000,000	-
	<hr/>	<hr/>
合計	<u>618,997,012</u>	<u>502,778,524</u>

財務報表附註(續)

2013年12月31日
人民幣元

五. 合併財務報表主要項目附註(續)

33. 遞延收益(續)

於2012年12月31日，涉及政府補助的負債項目如下：

	年初餘額	本年新增	本年計入 營業外收入	其他變動	年末餘額	與資產/ 收益相關
國家財政撥付矽鋼二期技術 改造專項資金	-	98,000,000	-	-	98,000,000	資產
新區土地財政補貼 (地塊31836、31837)	82,271,500	-	(10,632,216)	-	71,639,284	資產
新區工輔CCPP系統工程	64,679,980	-	(8,330,000)	-	56,349,980	資產
動車組車輪用鋼生產綫工程	-	50,000,000	(2,125,002)	-	47,874,998	資產
冷軋薄板工程	60,261,658	-	(14,705,011)	-	45,556,647	資產
熱軋薄板工程	57,658,349	-	(15,894,996)	-	41,763,353	資產
一鋼平改轉項目	36,334,000	-	(10,016,400)	-	26,317,600	資產
輸送搬運費	-	30,000,000	(5,000,000)	-	25,000,000	收益
車輪壓軋項目	18,420,000	-	(4,080,000)	-	14,340,000	資產
1#-4#幹熄焦	16,029,961	-	(1,778,196)	-	14,251,765	資產
三鐵總廠脫鋅轉底爐	15,608,342	-	(1,700,004)	-	13,908,338	資產
馬鋼5#6#裝煤出焦除塵工程	5,120,513	8,250,000	-	-	13,370,513	資產
煉鋼高爐煤氣尾氣發電項目	14,575,000	-	(1,275,000)	-	13,300,000	資產
6#全燃燒高爐煤氣鍋爐	13,774,208	-	(1,773,948)	-	12,000,260	資產
三鐵燒結帶冷機廢氣餘熱發電	13,067,925	-	(1,349,796)	-	11,718,129	資產
蕪湖材料建設扶持補助	12,961,712	-	(1,453,650)	-	11,508,062	資產

財務報表附註(續)

2013年12月31日

人民幣元

五. 合併財務報表主要項目附註(續)

33. 遞延收益(續)

	年初餘額	本年新增	本年計入		年末餘額	與資產/ 收益相關
			營業外收入	其他變動		
三鋼軋煙氣治理項目國家環保資金	-	9,375,700	-	-	9,375,700	資產
脈衝澄清池治污	10,149,167	-	(1,450,000)	-	8,699,167	資產
一鐵總廠高爐爐前出鐵場煙氣治理	5,369,300	2,000,000	-	-	7,369,300	資產
水資源綜合利用	9,000,750	-	(1,683,000)	-	7,317,750	資產
新區幹熄焦工程	15,013,429	-	(2,640,096)	-	12,373,333	資產
其他	52,482,730	9,338,912	(4,858,809)	-	56,962,833	資產
合計	502,778,524	206,964,612	(90,746,124)	-	618,997,012	



財務報表附註（續）

2013年12月31日
人民幣元

五. 合併財務報表主要項目附註（續）

34. 股本

2013年 註冊、已發行及繳足：	年初數		本年增(減)變動			年末數	
	股數	比例 (%)	發行新股	其他	小計	股數	比例 (%)
一、有限售條件股份							
1. 國家持股	-	-	-	-	-	-	-
2. 國有法人持股	-	-	-	-	-	-	-
3. 其他內資持股	-	-	-	-	-	-	-
其中：							
境內自然人持股	-	-	-	-	-	-	-
有限售條件股份合計	-	-	-	-	-	-	-
二、無限售條件股份							
1. 人民幣普通股	5,967,751,186	77.50	-	-	-	5,967,751,186	77.50
2. 境外上市的外資股	1,732,930,000	22.50	-	-	-	1,732,930,000	22.50
無限售條件股份合計	7,700,681,186	100.00	-	-	-	7,700,681,186	100.00
三、股份總數	7,700,681,186	100.00	-	-	-	7,700,681,186	100.00

財務報表附註(續)

2013年12月31日

人民幣元

五. 合併財務報表主要項目附註(續)

34. 股本(續)

2012年 註冊、已發行及繳足：	年初數		本年增(減)變動			年末數	
	股數	比例 (%)	發行新股	其他	小計	股數	比例 (%)
一、有限售條件股份							
1. 國家持股	-	-	-	-	-	-	-
2. 國有法人持股	-	-	-	-	-	-	-
3. 其他內資持股	-	-	-	-	-	-	-
其中：							
境內自然人持股	-	-	-	-	-	-	-
有限售條件股份合計	-	-	-	-	-	-	-
二、無限售條件股份							
1. 人民幣普通股	5,967,751,186	77.50	-	-	-	5,967,751,186	77.50
2. 境外上市的外資股	1,732,930,000	22.50	-	-	-	1,732,930,000	22.50
無限售條件股份合計	7,700,681,186	100.00	-	-	-	7,700,681,186	100.00
三、股份總數	7,700,681,186	100.00	-	-	-	7,700,681,186	100.00

* 除H股股息以港幣支付外，所有人民幣普通股(A股)和境外上市的外資股(H股)均同股同利及有同等的投票權。上述A股和H股每股面值均為人民幣1.00元。

財務報表附註(續)

2013年12月31日
人民幣元

五. 合併財務報表主要項目附註(續)

35. 資本公積

2013年	年初數	本年增加	本年減少	年末數
股本溢價	8,338,358,399	-	-	8,338,358,399
同一控制下企業合併	(9,290,736)	-	-	(9,290,736)
	8,329,067,663	-	-	8,329,067,663
2012年	年初數	本年增加	本年減少	年末數
股本溢價	8,338,358,399	-	-	8,338,358,399
同一控制下企業合併	420,000,000	-	429,290,736	(9,290,736)
	8,758,358,399	-	429,290,736	8,329,067,663

36. 盈餘公積

2013年	年初數	本年增加	本年減少	年末數
法定盈餘公積(註1)	3,128,384,103	47,520,837	58,036,395	3,117,868,545
任意盈餘公積(註2)	466,698,974	48,408,663	1,191,767	513,915,870
儲備基金(註3)	92,679,456	5,024,995	4,162,008	93,542,443
企業發展基金(註3)	63,165,637	3,772,128	2,528,859	64,408,906
	3,750,928,170	104,726,623	65,919,029	3,789,735,764

財務報表附註(續)

2013年12月31日

人民幣元

五. 合併財務報表主要項目附註(續)

36. 盈餘公積(續)

2012年	年初數	本年增加	本年減少	年末數
法定盈餘公積(註1)	3,107,706,991	20,677,112	-	3,128,384,103
任意盈餘公積(註2)	190,420,420	276,278,554	-	466,698,974
儲備基金(註3)	85,339,202	7,340,254	-	92,679,456
企業發展基金(註3)	60,670,775	2,494,862	-	63,165,637
	<u>3,444,137,388</u>	<u>306,790,782</u>	<u>-</u>	<u>3,750,928,170</u>

註1：根據《中華人民共和國公司法》及公司章程，本公司及若干子公司須按中國企業會計準則及有關規定計算的淨利潤的10%提取法定公積金，直至該儲備已達該公司註冊資本的50%可以不再提取。在符合《中華人民共和國公司法》及公司章程的若干規定下，部分法定公積金可轉為公司的股本，但留存的法定公積金餘額不可低於註冊資本的25%。

2013年度，本公司根據《中華人民共和國公司法》及公司章程的規定，按中國會計準則及有關規定計算的淨利潤的10%提取法定公積金，金額為人民幣26,849,039元(2012年度：無)。

本年減少系本集團處置非鋼鐵主業子公司股權而減少的權益，參見附註四、3和4。

註2：本公司及若干子公司在計提法定盈餘公積後，可計提任意盈餘公積。經董事會批准，任意盈餘公積可用於彌補以前年度虧損或增加股本。

註3：本公司之若干子公司為中外合資企業，根據《中華人民共和國中外合資經營企業法》及有關公司章程的規定，相關子公司須以按中國企業會計準則和有關規定計算的淨利潤為基礎計提企業發展基金、儲備基金，計提比例由董事會確定。

2012年，和菱實業董事會決定將從以前年度稅後利潤中提取的職工獎勵及福利基金人民幣3,170,532元全部轉增和菱實業的儲備基金。

財務報表附註(續)

2013年12月31日
人民幣元

五. 合併財務報表主要項目附註(續)

36. 盈餘公積(續)

本年度，本集團按出資比例分享的子公司當年提取的法定盈餘公積、任意盈餘公積、儲備基金及企業發展基金份額分別為人民幣20,671,798元(2012年度：人民幣20,677,112元)、人民幣48,408,663元(2012年度：人民幣276,278,554元)、人民幣5,024,995元(2012年度：人民幣4,169,722元)及人民幣3,772,128元(2012年度：人民幣2,494,862元)。

37. 未分配利潤

	2013年	2012年
上年年末未分配利潤	3,245,037,973	7,456,020,890
同一控制下企業合併(註)	-	11,392,935
本年年初	3,245,037,973	7,467,413,825
歸屬於母公司股東的淨利潤/(虧損)	157,220,198	(3,863,232,545)
減：提取法定盈餘公積	47,520,837	20,677,112
提取任意盈餘公積	48,408,663	276,278,554
提取儲備基金	5,024,995	4,169,722
提取企業發展基金	3,772,128	2,494,862
提取一般風險儲備	26,399,571	55,523,057
處置子公司	(1,274,763)	-
年末未分配利潤	3,272,406,740	3,245,037,973

註：由於2012年同一控制下企業合併導致的合併範圍變更，影響年初未分配利潤人民幣11,392,935元。

財務報表附註(續)

2013年12月31日

人民幣元

五. 合併財務報表主要項目附註(續)

38. 營業收入及成本

營業收入列示如下：

	2013年	2012年
主營業務收入	66,302,750,956	65,852,772,914
其他業務收入	7,546,132,427	8,551,591,124
	73,848,883,383	74,404,364,038

* 主營業務收入為銷貨發票金額減銷售折讓和退貨後的淨額，不包括銷售相關稅項與本集團內部交易額。

營業成本列示如下：

	2013年	2012年
主營業務成本	62,899,401,695	64,683,261,287
其他業務成本	7,494,560,922	8,157,013,288
	70,393,962,617	72,840,274,575

主營業務收入的分產品信息如下：

	2013年	2012年
鋼材銷售	62,297,934,327	60,824,244,829
鋼坯生鐵銷售	748,130,427	1,519,072,055
焦化副產品銷售	976,386,077	905,082,877
其他	2,280,300,125	2,604,373,153
	66,302,750,956	65,852,772,914

財務報表附註(續)

2013年12月31日
人民幣元

五. 合併財務報表主要項目附註(續)

38. 營業收入及成本(續)

2013年，前五名客戶的營業收入如下：

	金額	佔營業 收入比例(%)
公司1	2,369,581,443	3
公司2	1,855,925,086	2
公司3	1,633,426,787	2
公司4	1,436,352,917	2
公司5	1,259,382,001	2
	8,554,668,234	11

2012年，前五名客戶的營業收入如下：

	金額	佔營業 收入比例(%)
公司1	2,494,789,722	3
公司2	2,448,012,663	3
公司3	1,604,790,890	2
公司4	1,330,842,580	2
公司5	1,137,734,246	2
	9,016,170,101	12

財務報表附註(續)

2013年12月31日

人民幣元

五. 合併財務報表主要項目附註(續)

39. 營業税金及附加

	2013年	2012年
城市維護建設稅	116,171,861	84,036,955
教育費附加	54,531,894	37,167,111
地方教育附加	28,363,419	17,284,233
其他稅金	27,364,472	21,650,028
	226,431,646	160,138,327

計繳標準請參見本財務報表附註三。

40. 銷售費用

	2013年	2012年
職工薪酬	36,012,819	38,476,931
運雜費	339,899,029	259,918,941
財產保險費	15,476,422	20,217,336
其他	31,685,942	31,081,820
	423,074,212	349,695,028

41. 管理費用

	2013年	2012年
折舊費	54,105,083	56,918,551
職工薪酬	540,320,061	550,082,566
辦公費用	195,852,176	213,355,530
審計師酬金*	5,115,000	4,815,000
其他稅金	188,921,969	190,603,455
租賃費	53,255,486	48,540,000
其他	296,422,193	313,770,784
	1,333,991,968	1,378,085,886

財務報表附註(續)

2013年12月31日
人民幣元

五. 合併財務報表主要項目附註(續)

42. 財務費用

	2013年	2012年
利息支出(註)	1,273,862,443	1,586,090,972
減：利息收入	85,077,732	142,877,305
匯兌收益	(81,515,847)	(10,201,810)
其他	46,890,942	30,224,487
	1,154,159,806	1,463,236,344

*註：本集團的利息支出包括將於五年內償還的銀行借款的利息及其他借款利息、公司債券利息及中期票據利息。

43. 資產減值損失

	2013年	2012年
壞賬損失(轉回)/計提	(49,884,945)	1,305,308,186
其中：應收賬款	121,936	50,081
其他應收款	(57,292,089)	1,303,208,981
發放貸款及墊款	7,285,208	2,049,124
存貨跌價損失	1,214,384,074	1,417,177,552
	1,164,499,129	2,722,485,738

財務報表附註(續)

2013年12月31日

人民幣元

五. 合併財務報表主要項目附註(續)

44. 投資收益

	2013年	2012年
權益法核算的長期股權投資收益	177,184,255	111,905,442
持有可供出售金融資產等期間取得的投資收益	23,154,717	15,006,311
處置子公司產生的投資收益(附註四、4)	21,093,038	-
視同處置子公司產生的投資收益	-	484,109,649
處置聯營企業產生的投資收益(附註五、11)	67,556,005	2,752,460
其他投資收益	16,661	137,155
	289,004,676	613,911,017

* 本集團本年度產生於上市類投資和非上市類投資的投資收益分別為人民幣16,661元和人民幣288,988,015元(2012年:產生於上市類投資和非上市類投資的投資收益分別為人民幣21,232元和人民幣613,889,785元)。

權益法核算的長期股權投資收益中,投資收益佔利潤總額比例最高的前五家投資單位如下:

	2013年	2012年	增減變動原因
馬鋼比歐西	76,216,728	75,179,762	註
濟源市金馬焦化	44,735,830	20,286,748	註
盛隆化工	31,236,761	-	註
馬鋼晉西軌道	12,407,787	9,357,542	註
濟源市金源化工	5,555,808	-	註
	170,152,914	104,824,052	

註: 於本年度,本集團對上述單位按權益法核算的長期股權投資收益增加主要是由於被投資單位當年淨利潤增加所致。

於2013年12月31日,本集團的投資收益的匯回均無重大限制。

財務報表附註(續)

2013年12月31日
人民幣元

五. 合併財務報表主要項目附註(續)

45. 營業外收入

	2013年	2012年
政府補助	452,710,625	138,323,961
非流動資產處置利得(註)	433,638,305	9,838,599
其他	1,789,295	4,679,954
	888,138,225	152,842,514

註： 本集團本年度非流動資產處置利得主要為2013年度本公司向集團公司處置其他非鋼鐵主業資產，參見附註四、3。其中已扣除此業務應繳納的土地增值稅、印花稅共計人民幣280,572,361元。

計入當期損益的政府補助如下：

	2013年	2012年
遞延收益攤銷(附註五、33)	93,435,954	90,746,124
政府補助資金(i)	359,274,671	29,324,737
其他	-	18,253,100
	452,710,625	138,323,961

(i) 計入當期損益的政府補助如下：

	2013年	2012年	與資產/ 收益相關
政府主輔分離獎勵(註)	280,572,361	-	與收益相關
其他	78,702,310	29,324,737	與收益相關
	359,274,671	29,324,737	

註： 政府主輔分離獎勵是指馬鞍山市政府對本公司在2013年處置非鋼鐵主業資產涉及的土地增值稅、印花稅實行了即徵即退。

財務報表附註(續)

2013年12月31日

人民幣元

五. 合併財務報表主要項目附註(續)

46. 營業外支出

	2013年	2012年
公益救濟性捐贈	820,000	935,000
其他	6,863,672	2,563,367
	7,683,672	3,498,367

47. 利潤總額

本集團按照性質分類的成本如下：

	2013年	2012年
原材料及消耗品的消耗	51,434,206,489	53,065,082,674
貿易業務採購的商品	6,095,819,033	7,798,854,788
職工薪酬	4,023,488,959	3,944,626,826
折舊	3,732,765,397	3,449,686,688
水電氣動力	3,462,880,182	3,217,680,160
產成品及在產品的變動	386,648,386	(416,026,794)
存貨跌價準備轉銷	(939,230,348)	(1,231,635,673)
攤銷	20,248,019	4,934,611
修理及維護費用	521,967,158	564,376,019
運輸費及檢驗費	902,091,028	846,361,272
其他	753,078,314	1,596,334,004
	70,393,962,617	72,840,274,575

本集團除營業成本外的銷售費用、管理費用、財務費用、資產減值損失和營業外支出等費用之分類請分別參見附註五、40，附註五、41，附註五、42，附註五、43和附註五、46。

財務報表附註(續)

2013年12月31日
人民幣元

五. 合併財務報表主要項目附註(續)

48. 所得稅費用

	2013年	2012年
*中國大陸：		
當期所得稅費用	125,134,536	87,438,340
對以前期間當期所得稅的調整	(1,894,206)	(1,822,018)
遞延所得稅費用	(56,833,508)	(79,543,136)
*香港當期所得稅費用(註2)	5,687,079	5,782,624
*海外當期所得稅費用	42,116,465	42,350,060
	114,210,366	54,205,870

所得稅費用與利潤／(虧損)總額的關係列示如下：

	2013年	2012年
利潤／(虧損)總額	322,145,444	(3,746,317,556)
按25%適用稅率計算的稅項(註1)	80,536,361	(936,579,390)
某些子公司適用不同稅率的影響	4,139,448	1,419,323
不可抵扣的稅項費用	42,095,133	40,803,027
對以前期間當期所得稅的調整	(1,894,206)	(1,822,018)
其他減免稅優惠	(74,175,568)	(57,010,255)
無須納稅的收入	(9,296,092)	(3,756,886)
未確認的可抵扣暫時性差異的影響 和可抵扣虧損	125,520,174	1,095,848,947
利用以前期間的稅務虧損	(8,408,643)	(58,948,979)
歸屬於合營企業和聯營企業的損益	(44,306,241)	(28,003,918)
收取位於中國大陸的聯營企業股息 所產生的代扣代繳所得稅	-	2,256,019
按本集團實際稅率計算的所得稅費用	114,210,366	54,205,870

財務報表附註(續)

2013年12月31日

人民幣元

五. 合併財務報表主要項目附註(續)

48. 所得稅費用(續)

註1：本集團所得稅按在中國境內取得的估計應納稅所得額及適用稅率計提。源於其他地區應納稅所得的稅項根據本集團經營所在國家／所受管轄區域的現行法律、解釋公告和慣例，按照適用稅率計算。

註2：本集團在香港經營子公司的所得稅系根據本報告期間內在香港賺取的應納稅所得額的16.5%計提。

49. 每股收益

基本每股收益按照歸屬於本公司普通股股東的當年淨利潤，除以發行在外普通股的加權平均數計算。新發行普通股股數按照發行合同的具體條款，從股票發行日起計算確定。



財務報表附註(續)

2013年12月31日
人民幣元

五. 合併財務報表主要項目附註(續)

49. 每股收益

基本每股收益的具體計算如下：

	2013年	2012年
收益		
基本每股收益計算中 所用的歸屬於普通股股東的淨利潤／(損失)	157,220,198	(3,863,232,545)
股份數量		
基本每股收益計算中所用的本年度 已發行普通股的加權平均數	7,700,681,186	7,700,681,186

2013年度和2012年度，本公司不存在稀釋性的項目需要對的基本每股收益進行調整。

50. 其他綜合收益

	2013年	2012年
外幣報表折算差額		
計入其他綜合收益	(104,711,105)	14,026,744
減：原計入其他綜合收益，當期轉出計入當期損益	-	-
	(104,711,105)	14,026,744

財務報表附註(續)

2013年12月31日

人民幣元

五. 合併財務報表主要項目附註(續)

51. 現金流量表項目註釋

	2013年	2012年
收到的其他與經營活動有關的現金：		
政府補助資金	33,454,700	24,980,407
其他	1,789,295	147,557,259
	35,243,995	172,537,666
支付的其他與經營活動有關的現金：		
生活後勤費用	120,016,396	123,825,791
保險費	58,000,784	62,193,391
包裝費	26,459,588	24,390,962
防洪費	29,202,780	27,269,137
環境綠化費	38,728,583	35,761,637
科研開發費	38,503,552	17,049,725
銀行手續費	46,890,941	30,224,487
其他	26,206,539	162,638,852
	384,009,163	483,353,982
收到的其他與投資活動有關的現金：		
政府專項工程撥款	84,076,474	157,104,000

財務報表附註(續)

2013年12月31日
人民幣元

五. 合併財務報表主要項目附註(續)

52. 現金流量表補充資料

(1) 將淨利潤調節為經營活動現金流量：

	2013年	2012年
淨利潤/(虧損)	207,935,078	(3,800,523,426)
加：(轉回)/計提的壞賬準備	(57,170,153)	1,303,259,062
計提的存貨跌價準備	1,214,384,074	1,417,177,552
計提的貸款減值準備	7,285,208	2,049,124
固定資產折舊	3,788,221,572	3,507,763,851
投資性房地產攤銷	60,787	139,791
無形資產攤銷	71,031,962	60,795,998
遞延收益攤銷	(93,435,954)	(90,746,124)
非流動資產處置淨利得	(433,638,305)	(9,838,599)
政府主輔分離獎勵*	(280,572,361)	-
專項儲備的(減少)/增加	(1,712,932)	14,768,610
財務費用	1,107,268,864	1,575,889,162
投資收益	(289,004,676)	(613,911,017)
公允價值變動損失	77,790	20,860
遞延所得稅資產增加	(53,208,739)	(75,829,033)
遞延所得稅負債減少	(3,714,103)	(3,714,103)
存貨的(增加)/減少	(571,119,921)	1,430,298,828
經營性應收項目的(增加)/減少	(2,466,600,074)	477,086,489
經營性應付項目的增加	2,941,130,438	397,900,093
其他	4,140,000	-
	5,091,358,555	5,592,587,118

* 政府主輔分離獎勵是指馬鞍山市政府對本公司在2013年處置非鋼鐵主業資產涉及的土地增值稅、印花稅實行了即徵即退。

財務報表附註(續)

2013年12月31日

人民幣元

五. 合併財務報表主要項目附註(續)

52. 現金流量表補充資料(續)

(2) 處置子公司信息

置子公司及其他營業單位的信息

	2013年
處置子公司及其他營業單位的價格	1,384,485,432
處置子公司及其他營業單位收到的現金和現金等價物	1,384,485,432
減：處置子公司及其他營業單位持有的現金和現金等價物	992,768,884
	391,716,548
處置子公司及其他營業單位收到的現金淨額	391,716,548
處置子公司的淨資產	1,552,267,822
流動資產	4,261,560,984
非流動資產	554,857,990
流動負債	3,235,951,152
非流動負債	28,200,000

(3) 視同處置子公司信息

	2012年
視同處置子公司的價格	-
視同處置子公司支付的現金和現金等價物	-
減：視同處置子公司持有的現金和現金等價物	107,636,270
視同處置子公司流出的現金淨額	(107,636,270)
視同處置子公司的淨資產	367,791,377
流動資產	178,236,949
非流動資產	162,550,999
流動負債	708,579,325
非流動負債	-



財務報表附註(續)

2013年12月31日
人民幣元

五. 合併財務報表主要項目附註(續)

53. 現金及現金等價物

現金及現金等價物淨變動：

	2013年	2012年
現金的年末餘額	1,814,518,125	6,629,796,092
減：現金的年初餘額	6,629,796,092	9,190,021,229
加：現金等價物的年末餘額	-	-
減：現金等價物的年初餘額	-	-
	<hr/>	<hr/>
現金及現金等價物淨減少額	<u>(4,815,277,967)</u>	<u>(2,560,225,137)</u>

	2013年	2012年
現金		
其中：庫存現金	267,684	191,349
可隨時用於支付的銀行存款	1,814,250,441	6,629,604,743
可隨時用於支付的其他貨幣資金	-	-
	<hr/>	<hr/>
現金等價物	<u>1,814,518,125</u>	<u>6,629,796,092</u>

54. 股息*

	2013年	2012年
擬派期末股息—無	-	-
	<hr/>	<hr/>

董事會不建議就截至2013年12月31日止年度派發任何股息。

財務報表附註（續）

2013年12月31日

人民幣元

六. 關聯方關係及其交易

一方控制、共同控制另一方或對另一方施加重大影響，以及兩方或兩方以上同受一方控制、共同控制或重大影響的，構成關聯方。

1. 母公司

母公司名稱	企業類型	註冊地	法人代表	業務性質	註冊資本 人民幣元	對本公司 持股比例(%)	對本公司 表決權 比例(%)	組織機構 代碼
集團公司	有限責任公司	中國安徽省	高海建	製造業	6,298,290,000	50.47	50.47	150509144

於本報告期內，母公司的註冊資本和實收資本均保持不變。

2. 子公司

子公司詳見本財務報表附註四。

3. 合營企業和聯營企業

合營企業和聯營企業詳見附註五、11。

4. 其他關聯方

企業名稱	關聯方關係	組織機構代碼
馬鋼集團設計研究院有限責任公司	母公司控制的公司	72850552x
馬鞍山馬鋼礦山岩土工程勘察聯合公司	母公司控制的公司	150518286
馬鋼集團測繪有限公司	母公司控制的公司	677570144
馬鋼集團康泰置地發展有限公司	母公司控制的公司	850512838
馬鋼集團裕泰物業管理有限責任公司	母公司控制的公司	777366319
馬鋼集團康誠建築安裝有限責任公司	母公司控制的公司	750993301
馬鋼集團礦業有限公司	母公司控制的公司	573045716
馬鞍山鋼晨實業有限公司	母公司控制的公司	70492034x
馬鞍山神馬冶金有限責任公司	母公司控制的公司	150509160
安徽馬鋼比亞西鋼筋焊網有限公司	母公司控制的公司	754875970
馬鋼集團鋼渣綜合利用有限責任公司(註3)	母公司控制的公司	733020252

財務報表附註 (續)

2013年12月31日

人民幣元

六. 關聯方關係及其交易 (續)

4. 其他關聯方 (續)

企業名稱	關聯方關係	組織機構代碼
深圳粵海馬鋼實業有限公司	母公司控制的公司	192443796
馬鞍山博力建設監理有限公司	母公司控制的公司	711716304
馬鞍山馬鋼嘉華商品混凝土有限公司	母公司控制的公司	750960780
安徽馬鋼羅河礦業有限責任公司	母公司控制的公司	783071808
安徽冶金科技職業學院	母公司控制的公司	F10441773
安徽馬鋼技師學院	母公司控制的公司	485409479
安徽馬鋼張莊礦業有限責任公司	母公司控制的公司	55781951-5
欣創節能	母公司控制的公司	581537534
馬鋼實業生興爐料加工有限責任公司	母公司控制的公司	728509803
馬鋼集團動力機電安裝有限責任公司	母公司控制的公司	150510858
馬鋼集團綠能技術開發有限公司	母公司控制的公司	731674797
安徽馬鋼重型機械製造有限公司(註1)	母公司控制的公司	080333234
安徽馬鋼輸送設備製造有限公司(註1)	母公司控制的公司	080320353
安徽馬鋼設備檢修工程有限公司(註1)	母公司控制的公司	080337083
安徽馬鋼汽車運輸服務有限公司(註1)	母公司控制的公司	080335037
機動車交易中心(註1)	母公司控制的公司	664226184
安徽馬鋼耐火材料有限公司(註1)	母公司控制的公司	080342405
馬鋼國貿(註1)	母公司控制的公司	150509582
銅陵遠大(註1)	母公司控制的公司	769020473
江南鋼鐵(註1)	母公司控制的公司	69570971X
安徽馬鋼自動化信息技術有限公司(註1)	母公司控制的公司	738900283
安徽馬鋼冶金建設工程有限公司(註1)	母公司控制的公司	575718435
馬鋼鋼結構(註1)	母公司控制的公司	575715234
馬鋼表面工程(註1)	母公司控制的公司	575719905
馬鋼電氣修造(註1)	母公司控制的公司	575719550
馬鋼工程技術(註1)	母公司控制的公司	732997248
上海機電(註1)	母公司控制的公司	580630331
馬鋼粉末冶金(註1)	母公司控制的公司	055756542
馬鞍山港口公司(註1)	母公司控制的公司	150502057
馬鞍山市揚子江物流有限公司(註1)	母公司控制的公司	150523560
馬鞍山市長江船舶代理有限責任公司(註1)	母公司控制的公司	150523552
馬鞍山中理外輪理貨有限公司(註1)	母公司控制的公司	150516504
聯合電鋼(註1)	母公司控制的公司	667902117

財務報表附註（續）

2013年12月31日

人民幣元

六. 關聯方關係及其交易（續）

4. 其他關聯方（續）

企業名稱	關聯方關係	組織機構代碼
鄭蒲港務（註1）	母公司控制的公司	564958863
馬鞍山力生集團有限公司（註2）	母公司控制的公司	711703722
馬鋼集團楚江假日國際旅游有限責任公司（註4）	母公司控制的公司	734975296
馬鋼黃山太白山莊（註4）	母公司控制的公司	704953862
馬鞍山寶發冶金工貿有限責任公司（註5）	母公司控制的公司	713957507

註1： 本年新增的受母公司控制的公司。於2013年8月22日，本公司與集團公司簽訂出售協議，將本公司持有的上述公司的股權轉讓給集團公司，該轉讓於2013年10月31日完成，參見附註四、3，附註四、4。自2013年11月1日，轉讓的上述公司不再納入本集團合併範圍，成為本公司的關聯方。

註2： 於2013年上半年集團公司對其的股權比例變更為9.99%，即集團公司對該公司不再具有控制，自2013年3月7日起不再作為本集團的關聯方。

註3： 該公司於2012年度進入清算程序，至2013年12月31日，該公司尚未清算完畢。

註4： 該公司為馬鞍山力生集團有限公司子公司，自2013年3月7日之後不再作為關聯方。

註5： 該公司於2012年度注銷。



財務報表附註 (續)

2013年12月31日
人民幣元

六. 關聯方關係及其交易 (續)

5. 本集團與關聯方的主要交易

(1) 向關聯方採購鐵礦石

註	2013年		2012年	
	同類 金額 人民幣元	交易 %	金額 人民幣元	同類 交易 %
集團公司	(i) 3,757,971,651	16	2,661,796,946	19
安徽馬鋼羅河礦業 有限責任公司 (「羅河礦業」)	(i) 24,939,981	—	158,073,384	2
銅陵遠大	(i) 7,499,897	—	—	—
馬鋼國貿	(i) 16,244,188	—	—	—
	3,806,655,717	16	2,819,870,330	21

- (i) 本公司向集團公司購入鐵礦石，其價格條款是根據本公司與集團公司於2013年2月7日印發《馬鋼(集團)控股有限公司會議紀要》所規定，即按照普氏指數為基礎確定價格。本集團向銅陵遠大及本集團兩家子公司向羅河礦業和馬鋼國貿購入鐵礦石，其價格條款是根據雙方協商而定。

財務報表附註(續)

2013年12月31日

人民幣元

六. 關聯方關係及其交易(續)

5. 本集團與關聯方的主要交易(續)

(2) 向關聯方支付勞務費、後勤及其他服務費用

註	2013年		2012年	
	金額 人民幣元	同類 交易 %	金額 人民幣元	同類 交易 %
集團公司 (ii)	81,563,516	11	152,226,086	42
馬鞍山力生集團 有限公司 (ii)	19,168,766	3	43,884,765	12
馬鞍山鋼晨實業 有限公司 (ii)	25,799,634	3	18,550,893	5
欣創節能 (ii)	172,535,864	23	115,383,237	32
安徽馬鋼自動化信息 技術有限公司 (ii)	33,131,515	4	—	—
安徽馬鋼設備檢修 工程有限公司 (ii)	37,219,235	5	—	—
安徽馬鋼汽車運輸 服務有限公司 (ii)	39,047,553	5	—	—
馬鞍山港口公司 (ii)	41,493,734	6	—	—
馬鋼工程技術 (ii)	89,056,305	12	—	—
安徽馬鋼耐火材料 有限公司 (ii)	89,896,867	12	—	—
馬鋼電氣修造 (ii)	12,424,384	2	—	—
馬鋼鋼結構 (ii)	8,306,350	1	—	—
馬鋼表面工程 (ii)	8,814,155	1	—	—
安徽馬鋼輸送設備 製造有限公司 (ii)	4,801,263	1	—	—
其他 (ii)	82,306,262	11	30,356,499	9
	745,565,403	100	360,401,480	100

財務報表附註 (續)

2013年12月31日
人民幣元

六. 關聯方關係及其交易 (續)

5. 本集團與關聯方的主要交易 (續)

(2) 向關聯方支付勞務費、後勤及其他服務費用 (續)

(ii) 集團公司及其子公司為本集團提供若干服務，包括在職培訓、膳食及衛生服務、環境及衛生服務和道路維護和廠區綠化服務等，是根據本集團與集團公司簽訂的服務協議所規定的協議價收取費用。

(3) 向關聯方支付代理費

註	2013年		2012年	
	金額 人民幣元	同類 交易 %	金額 人民幣元	同類 交易 %
集團公司 (iii)	-	-	702,375	5
馬鞍山神馬冶金 有限責任公司 (iii)	468,209	3	1,164,286	8
馬鞍山鋼晨實業 有限公司 (iii)	14,345,073	97	12,998,096	87
	14,813,282	100	14,864,757	100

(iii) 本集團與集團公司及其子公司的其他交易是根據本集團和該等公司雙方協商而定。

(4) 向關聯方支付租賃費

註	2013年		2012年	
	金額 人民幣元	同類 交易 %	金額 人民幣元	同類 交易 %
集團公司 (iv)	48,540,000	100	48,540,000	100

(iv) 本年度，本集團向集團公司及其子公司租入辦公樓。

財務報表附註(續)

2013年12月31日

人民幣元

六. 關聯方關係及其交易(續)

5. 本集團與關聯方的主要交易(續)

(5) 向關聯方採購固定資產和建築服務

註	2013年		2012年	
	金額 人民幣元	同類 交易 %	金額 人民幣元	同類 交易 %
集團公司 (iii)	9,344,190	-	9,943,340	-
欣創節能 (iii)	179,389,909	3	101,247,403	2
馬鞍山鋼晨實業 有限公司 (iii)	-	-	2,252,448	-
馬鞍山力生集團 有限公司 (iii)	3,131,973	-	7,072,550	-
馬鋼集團康誠建築 安裝有限責任公司 (iii)	2,091,000	-	971,700	-
安徽馬鋼比亞西鋼筋 焊網有限公司 (iii)	3,970,718	-	2,826,435	-
馬鞍山馬鋼嘉華商品 混凝土有限公司 (iii)	12,680,825	-	42,175,303	1
馬鋼表面工程 (iii)	20,840,000	-	-	-
馬鋼國貿 (iii)	83,220,999	1	-	-
安徽馬鋼冶金建設 工程有限公司 (iii)	49,168,876	1	-	-
馬鋼電氣修造 (iii)	287,127	-	-	-
	364,125,617	5	166,489,179	3

(iii) 本公司與集團公司及其子公司的其他交易是根據本集團和該等公司雙方協商而定。

財務報表附註 (續)

2013年12月31日
人民幣元

六. 關聯方關係及其交易 (續)

5. 本集團與關聯方的主要交易 (續)

(6) 向關聯方提供設施、各種服務及其他產品的收費

註	2013年		2012年	
	金額 人民幣元	同類 交易 %	金額 人民幣元	同類 交易 %
集團公司 (iii)	59,148,280	3	25,638,810	3
馬鞍山鋼晨實業 有限公司 (iii)	2,313,285	-	4,284,381	-
馬鞍山馬鋼嘉華商品 混凝土有限公司 (iii)	985,399	-	1,174,755	-
馬鋼集團鋼渣綜合利用 有限責任公司 (iii)	-	-	161,671	-
安徽馬鋼重型機械製造 有限公司 (iii)	32,977,978	2	-	-
安徽馬鋼冶金建設工程 有限公司 (iii)	174,643,094	10	-	-
欣創節能 (iii)	46,357,842	3	-	-
其他 (iii)	32,974,036	2	9,818,725	1
	349,399,914	20	41,078,342	4

(iii) 本公司與集團公司及其子公司的其他交易是根據本集團和該等公司雙方協商而定。

財務報表附註(續)

2013年12月31日

人民幣元

六. 關聯方關係及其交易(續)

5. 本集團與關聯方的主要交易(續)

(7) 向關聯方銷售鋼材及其他副產品

註	2013年		2012年	
	金額 人民幣元	同類 交易 %	金額 人民幣元	同類 交易 %
馬鞍山馬鋼嘉華商品 混凝土有限公司 (iii)	-	-	662,101	-
安徽馬鋼冶金建設工程 有限公司 (iii)	57,846,513	-	-	-
馬鞍山鋼晨實業有限 公司 (iii)	68,780,101	-	57,334,766	-
其他 (iii)	27,360,223	-	-	-
	153,986,837	-	57,996,867	-

(iii) 本公司與集團公司及其子公司的其他交易是根據本集團和該等公司雙方協商而定。

(8) 向關聯方支付的金融服務利息支出

註	2013年		2012年	
	金額 人民幣元	同類 交易 %	金額 人民幣元	同類 交易 %
集團公司 (iv)	10,994,722	64	5,704,239	68
欣創節能 (iv)	431,083	3	1,039,923	12
馬鞍山鋼晨實業 有限公司 (iv)	1,452,073	8	803,014	9
其他 (iv)	4,302,241	25	972,600	11
	17,180,119	100	8,519,776	100

(iv) 本集團財務公司吸收集團公司及其成員單位的存款並向其支付存款利息。

財務報表附註 (續)

2013年12月31日
人民幣元

六. 關聯方關係及其交易 (續)

5. 本集團與關聯方的主要交易 (續)

(9) 向關聯方收取的金融服務收入

	註	2013年		2012年	
		人民幣元	同類 %	人民幣元	同類 %
集團公司	(v)	6,930,525	29	1,217,474	35
欣創節能	(v)	-	-	305,148	9
馬鞍山鋼晨實業 有限公司	(v)	11,605,581	48	1,358,350	39
安徽馬鋼比亞西鋼筋 焊網有限公司	(v)	1,654,506	7	-	-
羅河礦業	(v)	3,436,605	14	-	-
其他	(v)	608,221	2	573,310	17
		24,235,438	100	3,454,282	100

(v) 本集團財務公司向集團公司及其成員單位提供貸款、貼現以及委託貸款服務並獲取相應貸款利息收入、貼現利息收入以及委託貸款手續費收入。

財務報表附註(續)

2013年12月31日
人民幣元

六. 關聯方關係及其交易(續)

5. 本集團與關聯方的主要交易(續)

(10) 向聯營企業採購焦炭

註	2013年		2012年	
	金額 人民幣元	同類 交易 %	金額 人民幣元	同類 交易 %
盛隆化工 (vi)	5,410,102	-	101,945,736	23

(vi) 本集團與盛隆化工的交易是根據本集團和該等公司雙方協商而定。

(11) 向聯營企業銷售焦炭

註	2013年		2012年	
	金額 人民幣元	同類 交易 %	金額 人民幣元	同類 交易 %
濟源市金馬焦化 (vii)	40,786,530	4	-	-

(vii) 本集團與濟源市金馬焦化的交易是根據本集團和該等公司雙方協商而定。

(12) 向聯營企業支付裝卸費

註	2013年		2012年	
	金額 人民幣元	同類 交易 %	金額 人民幣元	同類 交易 %
馬鞍山港口公司 (viii)	13,112,198	1	143,629,429	13

(viii) 本集團與馬鞍山港口公司的交易是根據本集團和該等公司雙方協商而定。

財務報表附註 (續)

2013年12月31日
人民幣元

六. 關聯方關係及其交易 (續)

5. 本集團與關聯方的主要交易 (續)

(13) 向聯營企業轉讓固定資產

註	2013年		2012年	
	金額 人民幣元	同類 交易 %	金額 人民幣元	同類 交易 %
智能停車 (ix)	595,280	-	-	-

(ix) 本集團與智能停車的交易是根據本集團和該等公司雙方協商而定。

(14) 向合營企業收取租賃收入

註	2013年		2012年	
	金額 人民幣元	同類 交易 %	金額 人民幣元	同類 交易 %
馬鋼比歐西 (x)	1,250,000	100	1,250,000	100

(x) 本集團與馬鋼比歐西的交易是根據本集團和該公司雙方協商而定。

(15) 向合營企業收取供能收入

註	2013年		2012年	
	金額 人民幣元	同類 交易 %	金額 人民幣元	同類 交易 %
馬鋼比歐西 (x)	275,092,387	60	278,674,436	67

(x) 本集團與馬鋼比歐西的交易是根據本集團和該公司雙方協商而定。

財務報表附註(續)

2013年12月31日

人民幣元

六. 關聯方關係及其交易(續)

5. 本集團與關聯方的主要交易(續)

(16) 向合營企業收取公用事業及設施使用費

註	2013年		2012年	
	金額 人民幣元	同類 交易 %	金額 人民幣元	同類 交易 %
馬鋼比歐西 (x)	5,694,520	100	5,685,347	100

(x) 本集團與馬鋼比歐西的交易是根據本集團和該公司雙方協商而定。

(17) 向合營企業採購氣體

註	2013年		2012年	
	金額 人民幣元	同類 交易 %	金額 人民幣元	同類 交易 %
馬鋼比歐西 (x)	554,617,244	100	548,309,053	100

(x) 本集團與馬鋼比歐西的交易是根據本集團和該公司雙方協商而定。



財務報表附註（續）

2013年12月31日
人民幣元

六. 關聯方關係及其交易（續）

(18) 接受關聯方擔保

2013年

	註釋	被擔保方 名稱	擔保 金額	擔保 起始日	擔保 到期日	擔保是否 履行完畢
集團公司	(xi)	本公司	18.85億元	2012.8	2016.8	截止報告簽署日 尚未履行完畢

2012年

	註釋	被擔保方 名稱	擔保 金額	擔保 起始日	擔保 到期日	擔保是否 履行完畢
集團公司	(xi)	本公司	33.81億元	2012.8	2016.8	截止報告簽署日 尚未履行完畢

(xi) 2013年度，集團公司無償為本集團部分新增銀行借款提供擔保約人民幣18.85億元（2012年度集團新增銀行借款及債券擔保：約人民幣33.81億元）。截至2013年12月31日，集團公司無償為本集團部分銀行借款及公司債券提供擔保餘額共計約人民幣92.57億元（2012年12月31日：本集團部分銀行借款及公司債券約人民幣106.07億元）。

(19) 向關聯方支付關鍵管理人員薪酬

本年度，本集團發生的本公司關鍵管理人員薪酬（包括採用貨幣、實物形式和其他形式）總額為人民幣4,317,144元（2012年：人民幣1,831,537元）。

(20) 董事及監事酬金*

	2013年	2012年
袍金	447,368	447,368
其他酬金：		
薪金、津貼及實物利益	603,648	1,072,162
與表現有關之花紅	1,526,266	-
退休金計劃供款	26,528	22,500
	2,156,442	1,094,662
	2,603,810	1,542,030

財務報表附註(續)

2013年12月31日

人民幣元

六. 關聯方關係及其交易(續)

5. 本集團與關聯方的主要交易(續)

(20) 董事及監事酬金(續)*

(i) 獨立董事及獨立監事

本年度支付予獨立董事·獨立監事之袍金如下：

	2013年	2012年
<i>獨立董事</i>		
秦同洲先生(註1)	100,000	100,000
楊亞達女士(註1)	100,000	100,000
胡達文先生(註2)	-	66,667
劉芳端先生(註3)	100,000	33,333
	300,000	300,000
<i>獨立監事</i>		
王振華先生(註4)	73,684	73,684
蘇勇先生(註4)	73,684	73,684
	147,368	147,368
	447,368	447,368

除上述袍金之外，獨立董事及獨立監事於年內並無獲支付任何其他酬金(2012年：無)。

註1：於2011年8月31日任命董事職位。

註2：於2011年8月31日任命董事職位，於2012年8月31日辭去董事職位。

註3：於2012年10月25日任命董事職位。

註4：於2011年8月31日任命監事職位。

財務報表附註 (續)

2013年12月31日
人民幣元

六. 關聯方關係及其交易 (續)

5. 本集團與關聯方的主要交易 (續)

(20) 董事及監事酬金 (續) *

(ii) 非獨立董事及非獨立監事

	袍金	薪金、津貼 及實物利益	與表現有 關之花紅	退休金 計劃供款	酬金合計
2013年度					
<i>執行董事</i>					
蘇鑾鋼先生(註5)	-	-	-	-	-
丁毅先生(註6)	-	-	-	-	-
錢海帆先生	-	180,000	501,444	6,505	687,949
任天寶先生	-	144,000	401,155	6,505	551,660
	-	324,000	902,599	13,010	1,239,609
<i>非執行董事</i>					
蘇世懷先生(註7)	-	-	-	-	-
	-	-	-	-	-
<i>監事</i>					
張曉峰先生	-	180,000	501,444	6,505	687,949
劉先禮先生(註8)	-	89,648	108,782	5,929	204,359
嚴太霞女士(註9)	-	10,000	13,441	1,084	24,525
方金榮先生	-	-	-	-	-
	-	279,648	623,667	13,518	916,833
	-	603,648	1,526,266	26,528	2,156,442

註5： 2013年8月9日起不再擔任公司董事長。

註6： 2013年8月9日起擔任公司董事長。

註7： 2013年2月5日起擔任公司董事。

註8： 2013年11月29日起不再擔任公司監事。

註9： 2013年11月29日起擔任公司董事。

於年內並無任何執行董事及監事取消或同意取消任何酬金之安排(2012年：無)。

財務報表附註(續)

2013年12月31日

人民幣元

六. 關聯方關係及其交易(續)

5. 本集團與關聯方的主要交易(續)

(20) 董事及監事酬金(續)*

(ii) 非獨立董事及非獨立監事(續)

	袍金	薪金、津貼 及實物利益	與表現有 關之花紅	退休金 計劃供款	酬金合計
2012年度					
執行董事					
蘇鑒鋼先生	-	-	-	-	-
錢海帆先生	-	300,000	-	5,625	305,625
任天寶先生	-	240,000	-	5,625	245,625
	-	540,000	-	11,250	551,250
非執行董事					
趙建明先生(註1)	-	-	-	-	-
	-	-	-	-	-
監事					
張曉峰先生	-	300,000	-	5,625	305,625
劉先禮先生	-	232,162	-	5,625	237,787
方金榮先生	-	-	-	-	-
	-	532,162	-	11,250	543,412
	-	1,072,162	-	22,500	1,094,662

註1：於2012年12月21日辭去董事職位。

財務報表附註 (續)

2013年12月31日
人民幣元

六. 關聯方關係及其交易 (續)

5. 本集團與關聯方的主要交易 (續)

(21) 五名最高薪酬人員*

本年度內，三名最高薪酬人員均為董事及監事(2012年：三名)，而彼等酬金詳情載於上文附註六、5(20)。於2013年度其餘兩名非董事及監事最高薪酬人員的酬金於年內詳情如下：

	2013年	2012年
本集團		
薪金、津貼及實物利益	288,000	480,000
與表現有關之花紅	802,310	-
退休金計劃供款	13,010	11,250
	<hr/> 1,103,320 <hr/>	<hr/> 491,250 <hr/>

2013年，該兩名非董事，非監事之最高薪酬人員的酬金範圍為零至港幣1,000,000元。

(22) 2013年8月22日，本公司與集團公司簽訂了出售協議，將非鋼鐵主業資產以現金對價人民幣3,926,492,545元轉讓給集團公司，轉讓價格以出售協議約定的北京天健興業資產評估有限公司評估的資產評估值及評估日至資產轉讓日的調整數之和為準。截至2013年12月31日，已收到集團公司支付的現金人民幣2,373,272,800元，應收集團公司款項人民幣1,553,219,745元。根據出售協議，集團公司應於2014年3月15日前付清該款項，並應就尚未支付的款項按銀行同期(6個月)貸款的貸款利率向本公司支付利息。詳情參見附註四、3，附註四、4。

(23) 除上述與處置非鋼鐵主業資產相關的應收集團公司款項外，其他應收、預付、應付及預收關聯方款項均不計利息，無抵押，且無固定還款期。

(24) 2013年度，本集團沒有從集團公司取得的長期委託借款(2012年度約人民幣10,000,000元)。

財務報表附註(續)

2013年12月31日

人民幣元

六. 關聯方關係及其交易(續)

5. 本集團與關聯方的主要交易(續)

(25) 根據2012年12月12日財務公司與集團公司簽訂的金融服務協議，自2013年1月1日起至2013年12月31日止之協議期限內，未償還貸款每日結餘的最高金額將不超過人民幣5億元，其他金融服務之服務費將不超過人民幣5,000萬元，該等年度上限乃根據馬鋼集團及其附屬公司對同期資金和營運需要的預期制定對於每日存款的最高要求。

董事們認為上述交易(1)至(9)項、(18)項、(24)項及(25)項乃在本集團之日常業務中進行。

* 上述(1)至(9)項、(18)項、(22)項、(24)項和(25)項關聯交易均構成香港聯合交易所《上市規則》第14A章定義須披露的關連交易或持續關連交易。



財務報表附註(續)

2013年12月31日
人民幣元

六. 關聯方關係及其交易(續)

6. 關聯方應收應付款項餘額

	2013年	2012年
應收賬款：		
本集團的母公司及其控制的子公司		
集團公司	784,528	4,473,542
馬鋼集團鋼渣綜合利用有限責任公司	-	17,982,919
欣創節能	-	2,083,550
馬鞍山馬鋼嘉華商品混凝土有限公司	470,338	1,062,101
安徽馬鋼冶金建設工程有限公司	39,823,899	-
安徽馬鋼重型機械製造有限公司	16,083,336	-
馬鋼鋼結構	12,399,475	-
馬鋼粉末冶金	5,282,817	-
其他受母公司控制的公司	8,491,603	759,953
	83,335,996	26,362,065
預付款項：		
本集團的母公司及其控制的公司		
集團公司	1,408,389	500,000
安徽馬鋼比亞西鋼筋焊網有限公司	-	406,803
馬鋼國貿	10,472,460	-
馬鋼工程技術	15,426	-
聯合電鋼	21,734,918	-
欣創節能	-	29,412,642
	33,631,193	30,319,445
其他應收款項：		
本集團的母公司及其控制的子公司		
集團公司(註)	1,569,539,285	-
馬鞍山力生集團有限公司	-	7,046
	1,569,539,285	7,046

財務報表附註(續)

2013年12月31日

人民幣元

六. 關聯方關係及其交易(續)

6. 關聯方應收應付款項餘額(續)

	2013年	2012年
應收股利：		
本集團母公司控制的企業及本集團聯營企業		
馬鋼工程技術	17,687,460	-
濟源市金馬焦化	27,100,000	46,800,000
	44,787,460	46,800,000
應付賬款：		
本集團的母公司及其控制的公司		
集團公司	-	2,664,945
欣創節能	100,378,632	44,634,163
馬鋼工程技術	108,927,470	-
安徽馬鋼冶金建設工程有限公司	96,570,736	-
馬鋼表面工程	24,976,530	-
馬鞍山港口公司	14,544,157	14,396,430
安徽馬鋼自動化信息技術有限公司	19,446,257	-
安徽馬鋼汽車運輸服務有限公司	17,969,410	-
安徽馬鋼設備檢修工程有限公司	21,428,275	-
其他受母公司控制的公司	33,948,499	18,330,549
	438,189,966	80,026,087
本集團的合營及聯營企業		
馬鋼比歐西	19,775,394	21,888,952
盛隆化工	2,861,804	24,191,225
	22,637,198	46,080,177

財務報表附註 (續)

2013年12月31日
人民幣元

六. 關聯方關係及其交易 (續)

6. 關聯方應收應付款項餘額 (續)

	2013年	2012年
預收款項：		
本集團的母公司及其控制的子公司		
安徽馬鋼比亞西鋼筋焊網有限公司	11,463,556	6,863,688
集團公司	325,464	12,315,708
馬鞍山鋼晨實業有限公司	252,843,752	300,397,188
馬鋼表面工程	53,177,931	-
其他受母公司控制的公司	6,657,640	2,749,015
	324,468,343	322,325,599
本集團的合營及聯營企業		
濟源市金馬焦化	56,992	23,235
馬鋼晉西軌道	97,995	18,539
盛隆化工	176,142	247,827
	331,129	289,601

註： 根據本公司與集團公司簽訂的出售協議，集團公司應於2014年3月15日前付清該款項，並應就購買的非鋼鐵主業資產的應付款項向本公司按銀行同期(6個月)貸款的貸款利率向本公司支付利息。除上述與處置非鋼鐵主業資產相關的應收集團公司款項外，其他應收、預付、應付及預收關聯方款項均不計利息，無抵押，且無固定還款期。

* 於2013年12月31日，流動資產和流動負債中，本公司應收及應付子公司的往來款餘額分別為人民幣759,322,537元(2012：人民幣851,504,789元)和人民幣4,474,831,616元(2012：2,538,569,796元)，該往來款均無抵押、不計利息，且需要償還。

財務報表附註(續)

2013年12月31日

人民幣元

六. 關聯方關係及其交易(續)

6. 關聯方應收應付款項餘額(續)

	2013年	2012年
發放貸款及墊款：		
本集團的母公司及其控制的子公司		
集團公司	390,000,000	149,085,000
羅河礦業	50,000,000	50,000,000
馬鋼國貿	35,393,015	-
安徽馬鋼比亞西鋼筋焊網有限公司	19,854,500	15,495,919
其他受母公司控制的公司	726,844	3,159,290
	495,974,359	217,740,209
吸收存款：		
本集團的母公司及其控制的子公司		
集團公司	727,097,584	251,729,915
馬鋼工程技術	91,822,260	-
安徽馬鋼冶金建設工程有限公司	88,964,413	-
馬鞍山鋼晨實業有限公司	79,141,617	85,595,196
其他受母公司控制的公司	403,583,984	227,842,871
	1,390,609,858	565,167,982

本集團財務公司為集團公司及其成員單位提供的發放貸款及墊款和吸收存款業務的收費根據雙方協商而定。

7. 本集團與關聯方的承諾

於2013年12月31日，本集團不存在與關聯方相關的重大承諾。

財務報表附註（續）

2013年12月31日
人民幣元

七. 或有事項

所得稅差異

如附註三、3所述，本集團尚有與以往年度有關的潛在所得稅風險事項需要處理。公司董事們認為，在目前階段尚不能確定主管稅務機關是否將追繳以前年度的所得稅差異，並無法可靠地估計此事的最終結果，因此，本財務報表中並未就額外稅款以及相關的稅項抵免、遞延所得稅金額、罰款及利息（如有）作出準備或調整。

未決訴訟

截止2013年12月31日，本集團及本公司存在如下重大未決訴訟：

重慶江合煤化（集團）有限公司因票據追索權糾紛起訴本公司，涉及索賠金額為人民幣4,140,000元，經廣安市中級人民法院一審判決本公司承擔連帶責任。本公司已提起上訴，待四川省高級人民法院開庭審理。

浙江五礦三星進出口有限公司及浙江五礦三和進出口有限公司因買賣貨款糾紛起訴上海工貿，涉及索賠金額分別為人民幣10,219,694元及人民幣30,571,458元，待法院判決。

個人承包商丘果因建築工程款糾紛起訴馬鋼合肥鋼鐵，涉及索賠金額為人民幣為8,173,579元。涉案工程項目經總包方中國十七冶集團有限公司（簡稱「十七冶」）層層轉包後最終由個人承包商丘果實際施工，馬鋼合肥鋼鐵已與十七冶結清所有工程款。該案正在等待法院判決。

財務報表附註(續)

2013年12月31日
人民幣元

八. 承諾事項

1. 本集團的承諾事項列示如下：

	2013年 人民幣千元	2012年 人民幣千元
資本承諾		
已批准但尚未簽約	1,858,618	2,513,081
已簽約但尚未撥備	5,119,014	5,414,877
	6,977,632	7,927,958
投資承諾		
已批准但尚未簽約	-	-
已簽約但尚未履行	60,000	108,980

2. 本集團所佔的合營企業承諾事項(並未包括於上述註1之內)列示如下：

	2013年 人民幣千元	2012年 人民幣千元
資本承諾		
已批准但尚未簽約	-	-

九. 資產負債表日後事項

於2014年1月7日，馬鋼合肥鋼鐵收到安徽省皖環函[2014]1號《關於安徽省環保廳安徽省監察廳關於對馬鋼(合肥)鋼鐵有限責任公司環境違法案件掛牌督辦的通知》，鑒於馬鋼合肥鋼鐵存在排放粉塵等污染物的行為，要求其停產整頓。2014年1月9日，集團公司向合肥市委、市政府提交關停轉產報告。於2014年1月16日，合肥市政府與集團公司進行協商並確認：合肥市土地儲備中心按照現有工業用地性質收儲馬鋼合肥鋼鐵本部擁有的3,377.92畝土地，賬面價值為人民幣148,722,133元，收儲款項不低於人民幣12億元，將用於收儲馬鋼合肥鋼鐵的土地以及補償處置生產線的損失、員工安置支出以及轉產支出等。馬鋼合肥公司將關停轉產作為一攬子交易統籌考慮。

於2014年2月28日，本公司董事會審議通過《關於批准馬鋼(合肥)鋼鐵有限責任公司與合肥市土地儲備中心簽署〈合肥市國有建設用地使用權收回合同〉的請示》的決議。

財務報表附註（續）

2013年12月31日

人民幣元

九. 資產負債表日後事項（續）

於2014年2月28日，基於資產評估報告結果，合肥市土地儲備中心與馬鋼合肥鋼鐵正式簽訂《合肥市國有建設用地使用權收回合同（儲備地塊號：[467]）》，該土地收儲合同約定收回土地補償款不低於12億元，並以合肥市國土資源局、房地產管理局和市建築事務管理處對相應土地、房產和基礎設施評估價格的備案審核結果為準。其中12億元款項將分四批支付，分別於2014年3月10日前、2014年6月30日前、2014年9月30日前及2014年12月30日前支付總款項的30%、30%、20%及20%。

於2014年3月10日，馬鋼合肥鋼鐵收到第一筆款項共計人民幣3.6億元。

十. 其他重要事項

1. 租賃

作為出租人

本集團根據經營租賃安排對外租出若干投資性房地產，租賃期限為2-18年。於經營租賃期間，每期所收到的租金數額固定。

	2013年	2012年
剩餘租賃期		
1年以內(含1年)	1,250,000	1,750,000
1年至2年(含2年)	1,250,000	1,250,000
2年至3年(含3年)	1,250,000	1,250,000
3年以上	7,657,534	8,907,534
	11,407,534	13,157,534

財務報表附註(續)

2013年12月31日

人民幣元

十. 其他重要事項(續)

2. 以公允價值計量的資產

2013年

	年初數	本年公允價值 變動損益	計入權益的 累計公允價值	本年計提 的減值	年末數
金融資產					
以公允價值計量且 其變動計入當期 損益的金融資產	587,120	(77,790)	-	-	509,330

2012年

	年初數	本年公允價值 變動損益	計入權益的 累計公允價值	本年計提 的減值	年末數
金融資產					
以公允價值計量且 其變動計入當期 損益的金融資產	607,980	(20,860)	-	-	587,120

3. 外幣金融資產和外幣金融負債

2013年

	年初數	本年公允價值 變動損益	計入權益的 累計公允價值	本年計提 的減值	年末數
金融資產					
貸款和應收賬款	175,318,454	-	-	-	183,660,830
金融負債					
借款	3,618,962,623	-	-	-	6,410,268,490
應付賬款	86,823,658	-	-	-	34,642,398

財務報表附註（續）

2013年12月31日
人民幣元

十. 其他重要事項（續）

3. 外幣金融資產和外幣金融負債（續）

2012年

	年初數	本年公允價值 變動損益	計入權益的 累計公允價值	本年計提 的減值	年末數
金融資產					
貸款和應收賬款	441,856,745	-	-	-	175,318,454
金融負債					
借款	11,439,598,316	-	-	-	3,618,962,623
應付賬款	43,167,573	-	-	-	86,823,658

4. 分部報告

經營分部

根據本集團的內部組織結構、管理要求及內部報告制度，本集團的經營業務分為三個經營分部：

- 鋼鐵產品及其副產品的生產及銷售：本公司以及除財務公司、馬鋼國貿和上海工貿以外的其他子公司；
- 鋼材、礦石及燃料等貿易業務：馬鋼國貿、上海工貿；
- 金融服務：財務公司。

財務報表附註(續)

2013年12月31日

人民幣元

十. 其他重要事項(續)

4. 分部報告(續)

由於貿易業務和金融服務的收入、利潤及資產佔集團整體的比例均低於10%，且財務公司主要向集團內部提供金融服務，本公司不將貿易業務和金融服務作為單獨的報告分部。因此，本集團集中於鋼鐵產品及其副產品的生產及銷售業務，無需列報更詳細的經營分部信息。

其他信息

產品和勞務信息

對外主營交易收入

	2013年	2012年
鋼材銷售	62,297,934,327	60,824,244,829
鋼坯生鐵銷售	748,130,427	1,519,072,055
焦化副產品銷售	976,386,077	905,082,877
其他	2,280,300,125	2,604,373,153
	66,302,750,956	65,852,772,914

地理信息

對外主營交易收入

	2013年	2012年
中國大陸	64,487,713,563	63,132,558,528
海外地區	1,815,037,393	2,720,214,386
	66,302,750,956	65,852,772,914

財務報表附註（續）

2013年12月31日
人民幣元

十. 其他重要事項（續）

4. 分部報告（續）

非流動資產總額

	2013年	2012年
中國大陸	42,267,826,947	41,815,111,602
海外地區	201,626,423	213,221,638
	42,469,453,370	42,028,333,240

非流動資產歸屬於該資產所處區域，不包括遞延所得稅資產。

主要客戶信息

本集團不依賴單一客戶，從任一客戶取得的收入均不超出總收入的10%。

5. 金融工具及其風險

本集團的主要金融工具，包括銀行借款、其他計息借款、貨幣資金等。這些金融工具的主要目的在於為本集團的運營融資。本集團具有多種因經營而直接產生的其他金融資產和負債，如應收賬款和應付賬款等。

本集團的金融工具所產生的主要風險為信用風險、流動風險及市場風險。

財務報表附註(續)

2013年12月31日

人民幣元

其他重要事項(續)

5. 金融工具及其風險(續)

(1) 金融工具分類

資產負債表日的各類金融工具的賬面價值如下：

2013年
金融資產

	以公允價值計量 且其變動計入當期 損益的金融資產	貸款和 應收款項	可供出售 金融資產	合計
貨幣資金	-	5,106,718,069	-	5,106,718,069
以公允價值計量且 其變動計入當期 損益的金融資產	509,330	-	-	509,330
應收票據	-	8,629,108,926	-	8,629,108,926
應收賬款	-	800,946,475	-	800,946,475
其他應收款	-	1,948,145,123	-	1,948,145,123
應收利息	-	3,540,453	-	3,540,453
應收股利	-	44,787,460	-	44,787,460
發放貸款及墊款	-	486,511,748	-	486,511,748
可供出售金融資產	-	-	126,772,160	126,772,160
	509,330	17,019,758,254	126,772,160	17,147,039,744

財務報表附註(續)

2013年12月31日
人民幣元

十. 其他重要事項(續)

5. 金融工具及其風險

(1) 金融工具分類(續)

金融負債

	其他 金融負債	合計
短期借款	8,553,509,860	8,553,509,860
吸收存款	1,390,609,858	1,390,609,858
賣出回購金融資產款	344,732,675	344,732,675
應付票據	5,542,646,513	5,542,646,513
應付賬款	6,524,149,751	6,524,149,751
應付利息	165,365,086	165,365,086
應付股利	80,642,412	80,642,412
其他應付款	962,699,474	962,699,474
一年內到期的非流動負債	7,951,717,780	7,951,717,780
長期借款	6,059,444,300	6,059,444,300
應付債券	2,328,266,077	2,328,266,077
	39,903,783,786	39,903,783,786

財務報表附註(續)

2013年12月31日

人民幣元

十. 其他重要事項(續)

5. 金融工具及其風險(續)

(1) 金融工具分類(續)

資產負債表日的各類金融工具的賬面價值如下：

2012年(重述)

金融資產

	以公允價值計量 且其變動計入當期 損益的金融資產	貸款和 應收款項	可供出售 金融資產	合計
貨幣資金	-	9,782,424,115	-	9,782,424,115
以公允價值計量且 其變動計入當期 損益的金融資產	587,120	-	-	587,120
應收票據	-	8,060,760,260	-	8,060,760,260
應收賬款	-	1,411,927,109	-	1,411,927,109
其他應收款	-	469,008,747	-	469,008,747
應收利息	-	4,846,087	-	4,846,087
應收股利	-	46,800,000	-	46,800,000
發放貸款及墊款	-	215,562,806	-	215,562,806
可供出售金融資產	-	-	142,612,160	142,612,160
	587,120	19,991,329,124	142,612,160	20,134,528,404

財務報表附註(續)

2013年12月31日
人民幣元

十. 其他重要事項(續)

5. 金融工具及其風險(續)

(1) 金融工具分類(續)

金融負債

	其他 金融負債	合計
短期借款	9,777,449,423	9,777,449,423
吸收存款	565,167,982	565,167,982
賣出回購金融資產款	494,753,998	494,753,998
應付票據	5,096,302,242	5,096,302,242
應付賬款	7,029,326,670	7,029,326,670
應付利息	205,268,222	205,268,222
應付股利	80,492,522	80,492,522
其他應付款	1,058,965,107	1,058,965,107
一年內到期的非流動負債	1,335,542,400	1,335,542,400
長期借款	9,914,180,000	9,914,180,000
應付債券	8,261,992,704	8,261,992,704
	43,819,441,270	43,819,441,270

(2) 信用風險

信用風險，是指金融工具的一方因未能履行其義務，造成另一方發生財務損失的風險。

本集團僅與經認可的、信譽良好的第三方進行交易。按照本集團的政策，需對所有要求採用信用方式進行交易的客戶進行信用審核。另外，本集團對應收賬款和應收票據的餘額進行持續監控，以確保本集團不致面臨重大壞賬風險。對於未採用相關經營單位的記賬本位幣結算的交易，除非本集團信用控制部門特別批准，否則本集團不提供信用交易條件。

本集團其他金融資產包括貨幣資金、其他應收款、應收利息、應收股利、發放貸款及墊款，這些金融資產的信用風險源自交易對方違約，最大風險敞口等於這些工具的賬面金額。

財務報表附註(續)

2013年12月31日

人民幣元

十. 其他重要事項(續)

5. 金融工具及其風險(續)

(2) 信用風險(續)

由於本集團僅與經認可的且信譽良好的第三方進行交易，所以無需擔保物。於資產負債表日，本集團具有特定信用風險集中，本集團的應收賬款的6%(2012年：8%)和24%(2012年：27%)分別源於本集團中最大客戶和前五大客戶。本集團對應收賬款餘額未持有任何擔保物或其他信用增級。

本集團因應收賬款和其他應收款產生的信用風險敞口的量化數據，參見本財務報表附註五、4和7中。

於12月31日，認為單獨或組合均未發生減值的金融資產的期限分析如下：

2013年

	合計	未逾期	逾期	
			6個月以內	6個月以上
應收賬款	800,946,475	685,446,823	94,485,658	21,013,994
應收票據	8,629,108,926	8,629,108,926	-	-
應收股利	44,787,460	44,787,460	-	-
應收利息	3,540,453	3,540,453	-	-
其他應收款	1,948,145,123	1,414,469,152	185,905,704	347,770,267
發放貸款及墊款	486,511,748	486,511,748	-	-

財務報表附註（續）

2013年12月31日
人民幣元

十. 其他重要事項（續）

5. 金融工具及其風險（續）

(2) 信用風險（續）

2012年

	合計	未逾期	逾期	
			6個月以內	6個月以上
應收賬款	1,411,927,109	1,341,628,354	37,876,693	32,422,062
應收票據	8,060,760,260	8,060,760,260	-	-
應收股利	46,800,000	46,800,000	-	-
應收利息	4,846,087	4,846,087	-	-
其他應收款	469,008,747	462,203,281	6,176,767	628,699
發放貸款及墊款	215,562,806	215,562,806	-	-

於2013年12月31日，已逾期但未減值的應收賬款、其他應收款與大量的和本集團有良好事務歷史記錄的獨立客戶有關。根據以往經驗，由於信用質量未發生重大變化且仍被認為可全額收回，本集團認為無需對其計提減值準備。

(3) 流動風險

流動風險，是指企業在履行與金融負債有關的義務時遇到資金短缺的風險。

本集團採用循環流動性計劃工具管理資金短缺風險。該工具既考慮其金融工具的到期日，也考慮本集團運營產生的預計現金流量。

財務報表附註(續)

2013年12月31日

人民幣元

十. 其他重要事項(續)

5. 金融工具及其風險(續)

(3) 流動風險(續)

下表概括了金融資產和金融負債按未折現的合同現金流量所作的到期期限分析：

2013年
金融資產

	1年以內	1年 至2年	2年以 上至3年	3年以 上至5年	5年 以上	合計
貨幣資金	5,106,718,069	-	-	-	-	5,106,718,069
交易性金融資產	509,330	-	-	-	-	509,330
應收票據	8,629,108,926	-	-	-	-	8,629,108,926
應收賬款	800,946,475	-	-	-	-	800,946,475
應收股利	44,787,460	-	-	-	-	44,787,460
應收利息	3,540,453	-	-	-	-	3,540,453
其他應收款	1,948,145,123	-	-	-	-	1,948,145,123
發放貸款及墊款	486,511,748	-	-	-	-	486,511,748
可供出售金融資產	-	-	-	-	126,772,160	126,772,160

財務報表附註(續)

2013年12月31日
人民幣元

十. 其他重要事項(續)

5. 金融工具及其風險(續)

(3) 流動風險(續)

金融負債

	1年以內	1年 至2年	2年以 上至3年	3年以 上至5年	5年 以上	合計
短期借款	8,553,509,860	-	-	-	-	8,553,509,860
吸收存款	1,390,609,858	-	-	-	-	1,390,609,858
賣出回購 金融資產款	344,732,675	-	-	-	-	344,732,675
應付票據	5,542,646,513	-	-	-	-	5,542,646,513
應付賬款	6,524,149,751	-	-	-	-	6,524,149,751
應付利息	165,365,086	-	-	-	-	165,365,086
應付股利	80,642,412	-	-	-	-	80,642,412
其他應付款	962,699,474	-	-	-	-	962,699,474
一年內到期的 非流動負債	7,951,717,780	-	-	-	-	7,951,717,780
長期借款	-	4,201,701,240	2,054,675,000	-	-	6,256,376,240
應付債券	-	-	2,403,934,725	-	-	2,403,934,725

2012年
金融資產

	1年以內	1年 至2年	2年以 上至3年	3年以 上至5年	5年 以上	合計
貨幣資金	9,782,424,115	-	-	-	-	9,782,424,115
以公允價值計量 且其變動計入當期 損益的金融資產	587,120	-	-	-	-	587,120
應收票據	8,060,760,260	-	-	-	-	8,060,760,260
應收賬款	1,411,927,109	-	-	-	-	1,411,927,109
應收股利	46,800,000	-	-	-	-	46,800,000
應收利息	4,846,087	-	-	-	-	4,846,087
其他應收款	469,008,747	-	-	-	-	469,008,747
發放貸款及墊款	215,562,806	-	-	-	-	215,562,806
可供出售金融資產	-	-	-	-	142,612,160	142,612,160

財務報表附註(續)

2013年12月31日

人民幣元

十. 其他重要事項(續)

5. 金融工具及其風險(續)

(3) 流動風險(續)

金融負債

	1年以內	1年 至2年	2年以 上至3年	3年以 上至5年	5年 以上	合計
短期借款	9,777,449,423	-	-	-	-	9,777,449,423
吸收存款	565,167,982	-	-	-	-	565,167,982
賣出回購 金融資產款	494,753,998	-	-	-	-	494,753,998
應付票據	5,096,302,242	-	-	-	-	5,096,302,242
應付賬款	7,029,326,670	-	-	-	-	7,029,326,670
應付利息	205,268,222	-	-	-	-	205,268,222
應付股利	80,492,522	-	-	-	-	80,492,522
其他應付款	1,058,965,107	-	-	-	-	1,058,965,107
一年內到期的 非流動負債	1,378,947,528	-	-	-	-	1,378,947,528
長期借款	-	9,193,565,850	1,042,825,000	-	-	10,236,390,850
應付債券	-	5,886,789,049	138,681,270	2,505,037,148	-	8,530,507,467

(4) 市場風險

市場風險，是指金融工具的公允價值或未來現金流量因市場價格變動而發生波動的風險。市場風險主要包括利率風險、外匯風險。

利率風險

利率風險，是指金融工具的公允價值或未來現金流量因市場利率變動而發生波動的風險。本集團面臨的市場利率變動的風險主要與本集團以浮動利率計息的負債有關。

下表為利率風險的敏感性分析，反映了在其他變量不變的假設下，利率發生合理、可能的變動時，將對淨利潤(通過對浮動利率借款的影響)產生的影響。

財務報表附註 (續)

2013年12月31日
人民幣元

十. 其他重要事項 (續)

5. 金融工具及其風險 (續)

(4) 市場風險 (續)

利率風險 (續)

	基準點 增加／(減少)	淨利潤 增加／(減少)
2013年		
人民幣	50	(47,509,267)
美元	50	(9,333,344)
人民幣	(50)	47,509,267
美元	(50)	9,333,344
2012年		
人民幣	50	(45,851,000)
美元	50	(4,059,000)
人民幣	(50)	45,851,000
美元	(50)	4,059,000

外匯風險

外匯風險，是指金融工具的公允價值或未來現金流量因外匯匯率變動而發生波動的風險。本集團面臨的外匯變動風險主要與本集團的經營活動（當收支以不同於本集團記賬本位幣的外幣結算時）及其於境外子公司的淨投資有關。

本集團面臨交易性的外匯風險。此類風險由於經營單位以其記賬本位幣以外的貨幣進行的銷售或採購所致。

本集團的業務主要於中國國內開展，絕大多數交易以人民幣結算，同時，另有部分銷售、採購和借貸業務須以美元、歐元以及日元結算。這些外幣兌人民幣匯率的波動將會影響本集團的經營業績。

財務報表附註(續)

2013年12月31日

人民幣元

十. 其他重要事項(續)

5. 金融工具及其風險(續)

(4) 市場風險(續)

外匯風險(續)

本集團貨幣資金、應收賬款、短期借款、應付賬款和長期借款等金融工具的賬面價值和外匯風險敞口請參見本財務報表附註五、1，附註五、4，附註五、21，附註五、23和附註五、31。

下表為外匯風險的敏感性分析，反映了在其他變量不變的假設下，美元、歐元、日元、澳元和港幣匯率發生合理、可能的變動時，將對淨利潤(由於貨幣性資產和貨幣性負債的公允價值變化)產生的影響。

	匯率 增加/(減少)	淨利潤 增加/(減少)	股東權益 增加/(減少)
2013年			
人民幣對美元貶值	(1%)	(15,264,612)	-
人民幣對歐元貶值	(1%)	299,727	(158,955)
人民幣對日元貶值	(1%)	636	-
人民幣對澳元貶值	(1%)	990,312	(1,808,799)
人民幣對港幣貶值	(1%)	128	(1,022,456)
人民幣對美元升值	1%	15,264,612	-
人民幣對歐元升值	1%	(299,727)	158,955
人民幣對日元升值	1%	(636)	-
人民幣對澳元升值	1%	(990,312)	1,808,799
人民幣對港幣升值	1%	(128)	1,022,456
2012年			
人民幣對美元貶值	(1%)	(20,577,410)	-
人民幣對歐元貶值	(1%)	87,833	6,549,707
人民幣對日元貶值	(1%)	(175,227)	-
人民幣對美元升值	1%	20,577,410	-
人民幣對歐元升值	1%	(87,833)	(6,549,707)
人民幣對日元升值	1%	175,227	-

財務報表附註（續）

2013年12月31日
人民幣元

十. 其他重要事項（續）

6. 公允價值

以下是本集團除賬面價值與公允價值相差很小的短期金融工具之外的各類別金融工具的賬面價值和公允價值：

	賬面價值		公允價值	
	2013年	2012年	2013年	2012年
金融負債				
長期借款	6,059,444,300	9,914,180,000	6,059,444,300	9,914,180,000
應付債券	2,328,266,077	8,261,992,704	2,328,266,077	8,261,992,704

管理層已經評估了貨幣資金、應收票據、應收賬款、應收股利、應收利息、其他應收款、應付票據、應付賬款、應付利息、應付股利、其他應付款、發放貸款及墊款、吸收存款、賣出回購金融資產款、短期借款、一年內到期的非流動負債等，因剩餘期限不長，公允價值與賬面價值相若。

本集團的財務團隊由財務經理領導，負責制定金融工具公允價值計量的政策和程序。財務團隊直接向財務負責人和審計委員會報告。每個資產負債表日，財務團隊分析金融工具價值變動，確定估值適用的主要輸入值。估值須經財務負責人審核批准。出於中期和年度財務報表目的，每年兩次與審計委員會討論估值流程和結果。

金融資產和金融負債的公允價值，以在公平交易中，熟悉情況的交易雙方自願進行資產交換或者債務清償的金額確定。以下方法和假設用於估計公允價值。

長期借款、應付中期票據及應付公司債券採用未來現金流量折現法確定公允價值，以有相似合同條款、信用風險和剩餘期限和特徵在實質上相同的其他金融工具的市場收益率作為折現率。2013年12月31日，針對長期借款等自身不履約風險評估為不重大。

上市的權益工具，以市場報價確定公允價值。

財務報表附註(續)

2013年12月31日

人民幣元

十. 其他重要事項(續)

6. 公允價值(續)

以公允價值計量的金融工具：

2013年

	公允價值計量使用的輸入值			合計
	活躍市場 報價	重要可觀察 輸入值	重要不可觀察 輸入值	
	第一層次	第二層次	第三層次	
以公允價值計量 且其變動計入 損益的金融資產	509,330	-	-	509,330

於2013年度，並無金融資產和金融負債公允價值計量在第一層次和第二層次之間的轉移，亦無轉入或轉出第三層次的情況。

以公允價值披露的金融工具：

2013年

	公允價值計量使用的輸入值			合計
	活躍市場 報價	重要可觀察 輸入值	重要不可觀察 輸入值	
	第一層次	第二層次	第三層次	
長期借款	-	6,059,444,300	-	6,059,444,300
應付債券	-	2,328,266,077	-	2,328,266,077

7. 資本管理

本集團資本管理的主要目標是確保本集團持續經營的能力，並保持健康的資本比率，以支持業務發展並使股東價值最大化。

本集團管理資本結構並根據經濟形勢以及相關資產的風險特徵的變化對其進行調整。為維持或調整資本結構，本集團可以調整對股東的利潤分配、向股東歸還資本或發行新股。本集團不受外部強制性資本要求的約束。2013年度和2012年度，資本管理的目標、政策或程序未發生變化。

財務報表附註 (續)

2013年12月31日
人民幣元

十. 其他重要事項 (續)

7. 資本管理 (續)

本集團採用槓桿比率來管理資本，槓桿比率是指淨負債和調整後資本加淨負債的比率。本集團的政策將使該槓桿比率保持在60%與70%之間。淨負債包括吸收存款、賣出回購金融資產款、銀行借款、應付票據、應付債券、應付賬款、應付職工薪酬、應付利息、應付股利、其他應付款和應付債券。資本包括股本、資本公積、專項儲備、盈餘公積、一般風險儲備和未分配利潤，本集團於資產負債表日的槓桿比率如下：

	2013年	2012年
吸收存款	1,390,609,858	565,167,982
賣出回購金融資產款	344,732,675	494,753,998
短期借款	8,553,509,860	9,777,449,423
應付票據	5,542,646,513	5,096,302,242
應付賬款	6,524,149,751	7,029,326,670
應付職工薪酬	208,890,914	228,107,066
應付利息	165,365,086	205,268,222
應付股利	80,642,412	80,492,522
其他應付款	962,699,474	1,058,965,107
一年內到期的非流動負債	7,951,717,780	1,335,542,400
長期借款	6,059,444,300	9,914,180,000
應付債券	2,328,266,077	8,261,992,704
	<hr/>	<hr/>
淨負債	40,112,674,700	44,047,548,336
	<hr/>	<hr/>
股本	7,700,681,186	7,700,681,186
資本公積	8,329,067,663	8,329,067,663
專項儲備	13,055,678	14,768,610
盈餘公積	3,789,735,764	3,750,928,170
一般風險準備	98,706,649	55,650,161
未分配利潤	3,272,406,740	3,245,037,973
	<hr/>	<hr/>
調整後資本	23,203,653,680	23,096,133,763
	<hr/>	<hr/>
資本和淨負債	63,316,328,380	67,143,682,099
	<hr/>	<hr/>
槓桿比率	63%	66%
	<hr/>	<hr/>

財務報表附註 (續)

2013年12月31日

人民幣元

十. 其他重要事項 (續)

8. 其他財務信息*

	本集團		本公司	
	2013年	2012年	2013年	2012年
流動資產	28,092,383,597	33,280,575,450	20,249,204,832	22,714,387,922
減：流動負債	36,583,927,593	31,663,322,867	26,262,094,274	21,361,356,363
淨流動(負債)/資產	(8,491,543,996)	1,617,252,583	(6,012,889,442)	1,353,031,559

	本集團		本公司	
	2013年	2012年	2013年	2012年
總資產	71,317,211,721	76,011,164,039	59,157,985,674	63,459,283,349
減：流動負債	36,583,927,593	31,663,322,867	26,262,094,274	21,361,356,363
總資產減流動負債	34,733,284,128	44,347,841,172	32,895,891,400	42,097,926,986

9. 僱員成本 (不包括董事和監事之酬金 (附註六、5)) *

	2013年	2012年
工資及薪金	2,699,515,678	2,709,564,627
福利	828,728,794	859,571,384
退休金計劃供款(註)	692,933,460	700,755,005
	4,221,177,932	4,269,891,016

註： 於2013年12月31日和2012年12月31日，本集團沒有資本化金額和被迫放棄的繳納款額以減少其在未來年度的養老金計劃繳納款額。

財務報表附註（續）

2013年12月31日
人民幣元

十. 其他重要事項（續）

10. 比較數據

由於本年度提前採用了若干企業會計準則，財務報表中若干項目的列報以及財務報表中的金額已經過修改，以符合新的要求。相應地，若干以前年度數據已經調整，若干比較數據已經過重分類並重述，以符合本年度的列報和會計處理要求。詳見附註二、3。

十一. 公司財務報表主要項目附註

1. 應收賬款

應收賬款的信用期通常為30至90日。應收賬款並不計息。

應收賬款的賬齡分析如下：

	2013年	2012年
1年以內	1,270,738,192	1,603,053,558
1至2年	25,760,955	138,711,163
2至3年	602,210	9,126,501
3年以上	8,314,031	47,806,673
	1,305,415,388	1,798,697,895
減：應收賬款壞賬準備	13,382,203	13,382,203
	1,292,033,185	1,785,315,692

財務報表附註(續)

2013年12月31日

人民幣元

十一. 公司財務報表主要項目附註(續)

1. 應收賬款(續)

應收賬款的餘額分析如下：

	2013年				2012年			
	賬面餘額 金額比例 (%)		壞賬準備 金額計提 比例 (%)		賬面餘額 金額比例 (%)		壞賬準備 金額計提 比例 (%)	
單項金額重大並 單項計提壞賬準備	1,284,187,506	98	(6,927,040)	1	1,732,379,310	96	(6,927,040)	-
其他不重大但 單項計提壞賬準備	21,227,882	2	(6,455,163)	30	66,318,585	4	(6,455,163)	10
	1,305,415,388	100	(13,382,203)		1,798,697,895	100	(13,382,203)	

本年度應收賬款壞賬準備增減變動情況請參見附註十一、5。

應收賬款餘額中以外幣標示的款項原幣金額如下：

	2013年			2012年		
	原幣金額	年末匯率	折合 人民幣金額	原幣金額	年末匯率	折合 人民幣金額
歐元	529,657	8.4189	4,459,126	34,627	8.3176	288,015
美元	27,081,545	6.0969	165,113,473	19,185,749	6.2855	120,592,024
			169,572,599			120,880,039

財務報表附註(續)

2013年12月31日
人民幣元

十一. 公司財務報表主要項目附註(續)

1. 應收賬款(續)

於2013年12月31日，應收賬款金額前五名如下：

	與本集團關係	金額	賬齡	佔應收賬款總額的比例(%)
公司1	子公司	272,409,041	1年以內	21
公司2	子公司	270,833,330	1年以內	21
公司3	子公司	188,089,471	1年以內	14
公司4	子公司	53,520,747	1年以內	4
公司5	獨立第三方	51,715,171	1年以內	4
		836,567,760		64

於2012年12月31日，應收賬款金額前五名如下：

	與本集團關係	金額	賬齡	佔應收賬款總額的比例(%)
公司1	獨立第三方	197,223,710	1年以內	11
公司2	子公司	174,524,790	1年以內	10
公司3	子公司	104,840,889	1年以內	6
公司4	獨立第三方	90,587,673	1年以內	5
公司5	子公司	85,974,880	1年以內	5
		653,151,942		37

財務報表附註(續)

2013年12月31日

人民幣元

十一. 公司財務報表主要項目附註(續)

2. 其他應收款

其他應收款的賬齡分析如下：

	2013年	2012年
1年以內	1,524,776,171	610,939,620
1至2年	545,040,813	915,370
2至3年	130,000	447,251
3年以上	6,259,137	6,787,885
	2,076,206,121	619,090,126
減：其他應收款壞賬準備	310,044,429	339,712,597
	1,766,161,692	279,377,529

本年度其他應收款壞賬準備增減變動情況請參見附註十一、5。

其他應收款餘額分析如下：

	2013年				2012年			
	賬面餘額 金額比例 (%)	壞賬準備 金額計提 比例 (%)	賬面餘額 金額比例 (%)	壞賬準備 金額計提 比例 (%)	賬面餘額 金額比例 (%)	壞賬準備 金額計提 比例 (%)	賬面餘額 金額比例 (%)	壞賬準備 金額計提 比例 (%)
單項金額重大並 單項計提壞賬準備	2,044,668,677	98	(306,185,292)	15	537,794,033	87	(335,181,684)	62
其他不重大但 單項計提壞賬準備	31,537,444	2	(3,859,137)	12	81,296,093	13	(4,530,913)	6
	2,076,206,121	100	(310,044,429)		619,090,126	100	(339,712,597)	

財務報表附註(續)

2013年12月31日
人民幣元

十一. 公司財務報表主要項目附註(續)

2. 其他應收款(續)

於本年度內，本公司無已核銷的壞賬準備。以前年度已全額計提壞賬準備，或計提壞賬準備的比例較大，但在本期全額收回或轉回，或在本期收回或轉回比例較大的應收賬款情況如下：

	轉回或收回原因	確定原壞賬準備的依據	轉回或收回前	
			累計已計提壞賬準備金額	轉回或收回金額
公司1	收回欠款	長期未收回	49,970,750	29,668,168
			<u>49,970,750</u>	<u>29,668,168</u>

於2013年12月31日，本公司應收持有本公司5%(含5%)以上表決權股份的股東單位的其他應收賬款1,569,539,285(2012年12月31日：無)。

於2013年12月31日，其他應收款餘額前五名如下：

	與本集團關係	金額	賬齡	佔其他應收款總額的比例(%)
公司1	母公司	1,569,539,285	1年以內	76
公司2	獨立第三方	132,186,434	1-2年	6
公司3	獨立第三方	127,685,368	1-2年	6
公司4	獨立第三方	60,939,960	1-2年	3
公司5	獨立第三方	37,243,733	1-2年	2
		<u>1,927,594,780</u>		<u>93</u>

財務報表附註(續)

2013年12月31日

人民幣元

十一. 公司財務報表主要項目附註(續)

2. 其他應收款(續)

於2012年12月31日, 其他應收款金額前五名如下:

	與本集團關係	金額	賬齡	佔其他 應收款總額 的比例(%)
公司1	獨立第三方	153,324,000	1年以內	25
公司2	獨立第三方	141,286,434	1年以內	23
公司3	獨立第三方	127,685,368	1年以內	21
公司4	獨立第三方	66,625,132	1年以內	11
公司5	獨立第三方	37,464,000	1年以內	6
		526,384,934		86

3. 存貨

	2013年			2012年		
	賬面餘額	跌價準備	賬面價值	賬面餘額	跌價準備	賬面價值
原材料	3,836,636,266	(509,774,940)	3,326,861,326	3,898,986,776	(219,713,336)	3,679,273,440
備品備件	1,619,816,724	(60,333,681)	1,559,483,043	1,794,379,179	(60,651,928)	1,733,727,251
產成品	1,264,499,371	(18,202,582)	1,246,296,789	1,010,005,768	(17,434,142)	992,571,626
在產品	1,031,457,762	(12,334,950)	1,019,122,812	1,816,332,841	(49,553,203)	1,766,779,638
	7,752,410,123	(600,646,153)	7,151,763,970	8,519,704,564	(347,352,609)	8,172,351,955

本年度存貨跌價準備增減變動情況請參見附註十一、5。

於各資產負債表日, 存貨按照成本與可變現淨值孰低計量, 對成本高於可變現淨值的, 計提存貨跌價準備。可變現淨值, 是指在日常活動中, 存貨的估計售價減去至完工時估計將要發生的成本、估計的銷售費用以及相關稅費後的金額。於2013年度和2012年度, 本公司無轉回存貨跌價準備。

財務報表附註（續）

2013年12月31日
人民幣元

十一. 公司財務報表主要項目附註（續）

4. 長期股權投資

	2013年	2012年 (重述)
按權益法核算的長期股權投資：		
合營企業(i)	313,820,736	315,603,257
聯營企業(ii)	632,713,324	735,152,344
按成本法核算的長期股權投資：		
子公司(iii)	5,290,814,490	5,861,169,848
	6,237,348,550	6,911,925,449
減：長期股權投資減值準備	330,000,000	330,000,000
	5,907,348,550	6,581,925,449

董事認為，於資產負債表日，本集團的長期投資變現並無重大限制。

* 上述以權益法核算的合營企業和聯營企業及以成本核算的子公司投資均為非上市投資。

本年度長期股權投資減值準備增減變動情況請參見附註十一、5。

財務報表附註(續)

2013年12月31日

人民幣元

十一. 公司財務報表主要項目附註(續)

4. 長期股權投資(續)

(i) 合營企業

被投資單位	2013年					年末數
	初始金額	年初數	本年增加	本年減少	其中：本年分回 現金紅利	
馬鋼比歐西	234,000,000	315,052,064	76,216,728	78,000,000	78,000,000	313,268,792
馬鋼考克利爾	500,000	551,193	751	-	-	551,944
		315,603,257	76,217,479	78,000,000		313,820,736
減：減值準備		-	-	-	-	-
		315,603,257	76,217,479	78,000,000		313,820,736

被投資單位	2012年					年末數
	初始金額	年初數	本年增加	本年減少	其中：本年分回 現金紅利	
馬鋼比歐西	234,000,000	329,872,302	75,179,762	90,000,000	90,000,000	315,052,064
馬鋼考克利爾	500,000	562,835	-	11,642	-	551,193
		330,435,137	75,179,762	90,011,642		315,603,257
減：減值準備		-	-	-	-	-
		330,435,137	75,179,762	90,011,642		315,603,257

財務報表附註 (續)

2013年12月31日
人民幣元

十一. 公司財務報表主要項目附註 (續)

4. 長期股權投資 (續)

(ii) 聯營企業

被投資單位	2013年					年末數
	初始金額	年初數	本年增加	本年減少	其中：本年分回 現金紅利	
濟源市金馬焦化	80,000,000	162,150,444	44,735,830	19,080,000	19,080,000	187,806,274
盛隆化工	66,776,000	181,852,159	31,236,761	-	-	213,088,920
上海鋼鐵電子	4,000,000	37,949,164	17,531	-	-	37,966,695
馬鞍山港口公司 (註1)	112,500,000	193,936,508	3,435,271	197,371,779	2,025,000	-
鄭蒲港務(註1)	35,000,000	34,994,723	35,000,000	69,994,723	-	-
欣創節能	20,000,000	21,911,804	3,618,494	-	-	25,530,298
馬鋼晉西軌道	105,000,000	84,357,542	42,407,787	-	-	126,765,329
濟源市金源化工	36,000,000	18,000,000	23,555,808	-	-	41,555,808
		<u>735,152,344</u>	<u>184,007,482</u>	<u>286,446,502</u>	<u>21,105,000</u>	<u>632,713,324</u>
減：減值準備		-	-	-	-	-
		<u><u>735,152,344</u></u>	<u><u>184,007,482</u></u>	<u><u>286,446,502</u></u>	<u><u>21,105,000</u></u>	<u><u>632,713,324</u></u>

註1：根據本公司與集團公司簽訂的出售協議，將本公司持有的馬鞍山港口公司和鄭蒲港務（合稱「非鋼鐵主業聯營公司」）的股權轉讓給集團公司。該轉讓於2013年10月31日完成。自2013年10月31日，公司不再持有轉讓的上述公司的股權，且不再享有上述公司的權益。詳情參見附註四、4，附註五、10。

財務報表附註(續)

2013年12月31日

人民幣元

十一. 公司財務報表主要項目附註(續)

4. 長期股權投資(續)

(ii) 聯營企業(續)

被投資單位	初始金額	年初數	2012年			年末數
			本年增加	本年減少	其中：本年分回 現金紅利	
濟源市金馬焦化	80,000,000	160,943,695	20,286,749	19,080,000	19,080,000	162,150,444
盛隆化工	66,776,000	185,532,159	-	3,680,000	-	181,852,159
上海鋼鐵電子	4,000,000	39,646,945	2,302,219	4,000,000	4,000,000	37,949,164
馬鞍山港口公司	112,500,000	191,745,837	6,690,671	4,500,000	4,500,000	193,936,508
鄭蒲港務	35,000,000	34,995,484	-	761	-	34,994,723
財務公司	490,000,000	496,844,061	7,037,812	503,881,873	-	-
欣創節能	35,000,000	9,901,780	12,010,024	-	-	21,911,804
馬鋼晉西軌道	75,000,000	-	84,357,542	-	-	84,357,542
濟源市金源化工	18,000,000	-	18,000,000	-	-	18,000,000
		1,119,609,961	150,685,017	535,142,634		735,152,344
減：減值準備		-	-	-		-
		1,119,609,961	150,685,017	535,142,634		735,152,344

有關本公司的聯營企業的主要財務信息，請參見附註五、11。

財務報表附註(續)

2013年12月31日
人民幣元

十一. 公司財務報表主要項目附註(續)

4. 長期股權投資(續)

(iii) 子公司投資

被投資單位	2013年						本年計提
	初始金額	年初數	本年增加	本年減少	年末數	減值準備	減值準備
馬鋼國貿(註1)	50,000,000	50,000,000	-	50,000,000	-	-	-
馬鋼設計院(註1)	7,500,000	7,500,000	-	7,500,000	-	-	-
馬鋼控制技術(註1)	7,500,000	7,500,000	-	7,500,000	-	-	-
安徽馬鋼嘉華	44,443,067	44,443,067	-	-	44,443,067	-	-
馬鋼蕪湖	8,225,885	8,225,885	-	-	8,225,885	-	-
馬鋼廣州	80,000,000	80,000,000	-	-	80,000,000	-	-
馬鋼香港	4,101,688	4,101,688	-	-	4,101,688	-	-
MG貿易發展	1,573,766	1,573,766	-	-	1,573,766	-	-
和菱實業	21,478,316	21,478,316	-	-	21,478,316	-	-
華陽設備	900,000	900,000	-	-	900,000	-	-
馬鋼金華	90,000,000	90,000,000	-	-	90,000,000	-	-
馬鋼澳洲	126,312,415	126,312,415	-	-	126,312,415	-	-
馬鋼合肥鋼鐵	1,207,000,000	1,207,000,000	568,000,000	-	1,775,000,000	-	-
馬鋼合肥加工	73,200,000	73,200,000	-	-	73,200,000	-	-
馬鋼揚州加工	116,462,300	116,462,300	-	-	116,462,300	-	-
馬鋼電鋼軋軋(註1)	22,720,806	106,855,358	-	106,855,358	-	-	-
機動車交易中心(註1)	500,000	500,000	-	500,000	-	-	-
蕪湖材料技術	106,500,000	106,500,000	-	-	106,500,000	-	-
馬鋼電氣修造(註1)	10,000,000	10,000,000	-	10,000,000	-	-	-
馬鋼鋼結構(註1)	530,000,000	530,000,000	-	530,000,000	-	-	-
馬鋼表面工程(註1)	275,000,000	275,000,000	-	275,000,000	-	-	-
馬鋼設備安裝(註1)	100,000,000	100,000,000	-	100,000,000	-	-	-
馬鋼廢鋼公司	100,000,000	100,000,000	-	-	100,000,000	-	-
馬鋼上海工貿	60,000,000	60,000,000	-	-	60,000,000	60,000,000	-
馬鋼重慶材料	175,000,000	175,000,000	-	-	175,000,000	-	-
安徽長江鋼鐵	1,234,444,444	1,234,444,444	-	-	1,234,444,444	-	-
財務公司	933,172,609	933,172,609	-	-	933,172,609	-	-
合肥材料科技	70,000,000	70,000,000	-	-	70,000,000	-	-
馬鋼裕遠物流	270,000,000	270,000,000	-	-	270,000,000	270,000,000	-
馬鋼粉末冶金(註1)	51,000,000	51,000,000	-	51,000,000	-	-	-
	5,861,169,848	5,861,169,848	568,000,000	1,138,355,358	5,290,814,490	330,000,000	-

註1：2013年，本公司與馬鋼集團公司簽訂出售協議，將上述10家非鋼鐵主業子公司的股權轉讓給集團公司，參見附註四、3。

財務報表附註(續)

2013年12月31日

人民幣元

十一. 公司財務報表主要項目附註(續)

4. 長期股權投資(續)

(iii) 子公司投資(續)

被投資單位	2012年						本年計提 減值準備
	初始金額	年初數	本年增加	本年減少	年末數	減值準備	
馬鋼國貿	50,000,000	50,000,000	-	-	50,000,000	-	-
馬鋼工程技術	7,500,000	7,500,000	-	-	7,500,000	-	-
馬鋼控制技術	7,500,000	7,500,000	-	-	7,500,000	-	-
安徽馬鋼嘉華	24,854,930	44,443,067	-	-	44,443,067	-	-
馬鋼蕪湖	8,225,885	8,225,885	-	-	8,225,885	-	-
馬鋼廣州	80,000,000	80,000,000	-	-	80,000,000	-	-
馬鋼香港	4,101,688	4,101,688	-	-	4,101,688	-	-
MG貿易發展	1,573,766	1,573,766	-	-	1,573,766	-	-
和菱實業	21,478,316	21,478,316	-	-	21,478,316	-	-
華陽設備	900,000	900,000	-	-	900,000	-	-
馬鋼金華	90,000,000	90,000,000	-	-	90,000,000	-	-
馬鋼澳洲	126,312,415	126,312,415	-	-	126,312,415	-	-
馬鋼合肥鋼鐵	355,000,000	355,000,000	852,000,000	-	1,207,000,000	-	-
馬鋼合肥加工	73,200,000	73,200,000	-	-	73,200,000	-	-
馬鋼揚州加工	61,651,010	116,462,300	-	-	116,462,300	-	-
馬鋼電鋼軋軋	22,720,806	106,855,358	-	-	106,855,358	-	-
機動車交易中心	500,000	500,000	-	-	500,000	-	-
蕪湖材料技術	26,625,000	106,500,000	-	-	106,500,000	-	-
馬鋼電氣修造	10,000,000	10,000,000	-	-	10,000,000	-	-
馬鋼鋼結構	530,000,000	530,000,000	-	-	530,000,000	-	-
馬鋼表面工程	275,000,000	275,000,000	-	-	275,000,000	-	-
馬鋼設備安裝	100,000,000	100,000,000	-	-	100,000,000	-	-
馬鋼廢鋼公司	50,000,000	50,000,000	50,000,000	-	100,000,000	-	-
馬鋼(上海)工貿(註1)	60,000,000	60,000,000	-	-	60,000,000	60,000,000	60,000,000
馬鋼(重慶)材料	175,000,000	175,000,000	-	-	175,000,000	-	-
安徽長江鋼鐵	1,234,444,444	1,234,444,444	-	-	1,234,444,444	-	-
財務公司	933,172,609	-	933,172,609	-	933,172,609	-	-
合肥材料科技	70,000,000	-	70,000,000	-	70,000,000	-	-
馬鋼粉末冶金	51,000,000	-	51,000,000	-	51,000,000	-	-
馬鋼裕遠物流(註1)	70,000,000	200,000,000	70,000,000	-	270,000,000	270,000,000	270,000,000
	<u>3,834,997,239</u>	<u>2,026,172,609</u>	<u>-</u>	<u>5,861,169,848</u>	<u>330,000,000</u>	<u>330,000,000</u>	<u>330,000,000</u>

註1：於2012年12月31日，子公司馬鋼(上海)工貿公司與馬鋼裕遠物流淨資產為負數，根據長期股權投資可收回金額與賬面金額比較，全額計提長期股權投資減值準備。

財務報表附註(續)

2013年12月31日
人民幣元

十一. 公司財務報表主要項目附註(續)

5. 資產減值準備

	2013年					年末餘額
	年初餘額	本年增 加數	本年減少數		核銷	
			轉回	轉銷		
壞賬準備	353,094,800	-	29,668,168	-	-	323,426,632
其中：應收賬款	13,382,203	-	-	-	-	13,382,203
其他應收款	339,712,597	-	29,668,168	-	-	310,044,429
存貨跌價準備(註)	347,352,609	1,190,949,479	-	937,655,935	-	600,646,153
其中：原材料	219,713,336	957,569,761	-	667,508,157	-	509,774,940
在產品	49,553,203	66,387,275	-	103,605,528	-	12,334,950
產成品	17,434,142	166,992,443	-	166,224,003	-	18,202,582
備品備件	60,651,928	-	-	318,247	-	60,333,681
長期股權投資減值準備	330,000,000	-	-	-	-	330,000,000
其中：子公司	330,000,000	-	-	-	-	330,000,000
固定資產減值準備	-	-	-	-	-	-
其中：房屋和建築物	-	-	-	-	-	-
機器和設備	-	-	-	-	-	-
	1,030,447,409	1,190,949,479	29,668,168	937,655,935	-	1,254,072,785

註：通常情況下，本集團於每季度末計提存貨跌價準備。已售存貨相應的存貨跌價準備於售出的當月進行轉銷，並記入營業成本。

財務報表附註(續)

2013年12月31日

人民幣元

十一. 公司財務報表主要項目附註(續)

5. 資產減值準備(續)

	2012年					年末餘額
	年初餘額	本年增 加數	本年減少數		核銷	
			轉回	轉銷		
壞賬準備	20,313,116	332,781,684	-	-	-	353,094,800
其中：應收賬款	13,382,203	-	-	-	-	13,382,203
其他應收款	6,930,913	332,781,684	-	-	-	339,712,597
存貨跌價準備(註)	735,706,316	1,414,882,827	-	1,803,236,534	-	347,352,609
其中：原材料	526,707,239	1,170,153,040	-	1,477,146,943	-	219,713,336
在產品	86,456,715	126,689,105	-	163,592,617	-	49,553,203
產成品	61,316,046	118,040,682	-	161,922,586	-	17,434,142
備品備件	61,226,316	-	-	574,388	-	60,651,928
長期股權投資減值準備	-	330,000,000	-	-	-	330,000,000
其中：子公司	-	330,000,000	-	-	-	330,000,000
固定資產減值準備	87,854,736	-	-	87,854,736	-	-
其中：房屋和建築物	5,252,400	-	-	5,252,400	-	-
機器和設備	82,602,336	-	-	82,602,336	-	-
	843,874,168	2,077,664,511	-	1,891,091,270	-	1,030,447,409

註： 通常情況下，本集團於每季度末計提存貨跌價準備。已售存貨相應的存貨跌價準備於售出的當月進行轉銷，並記入營業成本。

財務報表附註(續)

2013年12月31日
人民幣元

十一. 公司財務報表主要項目附註(續)

6. 營業收入及成本

營業收入列示如下：

	2013年	2012年
主營業務收入	52,392,006,838	53,948,884,313
其他業務收入	3,993,715,720	3,784,957,883
	56,385,722,558	57,733,842,196

營業成本列示如下：

	2013年	2012年
主營業務成本	50,238,268,624	53,951,112,477
其他業務成本	4,260,149,112	3,519,962,695
	54,498,417,736	57,471,075,172

主營業務收入列示如下：

	2013年	2012年
鋼材銷售	49,241,184,547	51,179,093,580
鋼坯生鐵銷售	693,260,169	606,817,007
焦化副產品銷售	1,000,083,294	928,354,298
其他	1,457,478,828	1,234,619,428
	52,392,006,838	53,948,884,313

財務報表附註(續)

2013年12月31日

人民幣元

十一. 公司財務報表主要項目附註(續)

6. 營業收入及成本(續)

2013年·前五名客戶的營業收入如下：

	金額	佔營業收入 比例(%)
公司1	2,789,153,239	5
公司2	2,774,196,974	5
公司3	2,392,365,495	4
公司4	2,369,581,443	4
公司5	2,015,474,879	4
	12,340,772,030	22

2012年·前五名客戶的營業收入如下：

	金額	佔營業收入 比例(%)
公司1	2,932,686,300	5
公司2	2,494,789,722	4
公司3	2,448,012,663	4
公司4	2,104,444,792	4
公司5	1,583,185,819	3
	11,563,119,296	20

7. 資產減值損失

	2013年	2012年
壞賬損失(轉回)/計提	(29,668,168)	332,781,684
其中：應收賬款	-	-
其他應收款	(29,668,168)	332,781,684
存貨跌價損失	1,190,949,479	1,414,882,827
長期股權投資減值損失	-	330,000,000
	1,161,281,311	2,077,664,511

財務報表附註(續)

2013年12月31日
人民幣元

十一. 公司財務報表主要項目附註(續)

8. 投資收益

	2013年	2012年
權益法核算的長期股權投資收益	177,224,960	119,172,376
成本法核算的長期股權投資收益	449,839,530	165,079,317
對子公司失去控制投資收益	232,343,674	-
處置聯營公司投資收益	67,556,005	-
持有可供出售金融資產等期間取得的投資收益	23,154,717	15,006,311
其他投資收益	16,661	21,232
	950,135,547	299,279,236

於資產負債表日，本公司的投資收益的匯回均無重大限制。

9. 經營活動現金流量

	2013年	2012年
淨利潤/(虧損)	268,490,383	(4,085,768,158)
加：(轉回)/計提的壞賬準備	(29,668,168)	332,781,684
計提的存貨跌價準備	1,190,949,479	1,414,882,827
計提的長期股權投資減值準備	-	330,000,000
固定資產折舊	3,250,662,689	3,022,117,200
投資性房地產攤銷	405,049	405,049
無形資產攤銷	31,419,994	32,079,116
遞延收益攤銷	(89,493,117)	(87,019,474)
處置非流動資產淨收益	(432,576,296)	(12,272,652)
政府主輔分離獎勵	(280,572,361)	-
財務費用	934,994,559	1,643,574,152
投資收益	(950,135,547)	(299,279,236)
公允價值變動損失	77,790	20,860
遞延所得稅資產的增加	(44,472,452)	(82,349,900)
存貨的(增加)/減少	(170,361,494)	846,736,670
經營性應收項目的(增加)/減少	(32,587,438)	3,384,011,187
經營性應付項目的增加/(減少)	2,130,575,077	(685,260,306)
其他	4,140,000	-
經營活動產生的現金流量淨額	5,781,848,147	5,754,659,019

財務報表補充資料

2013年12月31日

人民幣元

1. 非經常性損益明細表

本集團對非經常性損益的確認依照中國證監會公告[2008]43號—《公開發行證券的公司信息披露解釋性公告第1號—非經常性損益》(2008年修訂)的規定執行。

	2013年	2012年
非經常性損益		
非流動資產處置收益	433,638,305	9,838,599
補貼收入	359,274,671	47,577,837
遞延收益攤銷	93,435,954	90,746,124
除上述各項之外的其他營業外(支出)／收入淨額	(5,894,377)	1,181,587
交易性金融資產公允價值變動損失	(77,790)	(20,860)
其他投資收益	16,661	137,155
	880,393,424	149,460,442
減：非經常性損益的所得稅影響數	277,237,195	63,286,618
歸屬少數股東的非經常性損益的影響數	205,668	254,650
非經常性損益影響淨額	602,950,561	85,919,174
扣除非經常性損益後歸屬於母公司股東的淨利潤／(虧損)		
歸屬於母公司股東的淨利潤／(虧損)	157,220,198	(3,863,232,545)
減：非經常性損益影響淨額	602,950,561	85,919,174
扣除非經常性損益後歸屬於母公司股東的淨虧損	(445,730,363)	(3,949,151,719)

財務報表補充資料（續）

2013年12月31日
人民幣元

2. 淨資產收益率和每股收益

2013年

	加權平均淨 資產收益率 (%)	每股收益(人民幣元)	
		基本	稀釋
歸屬於本公司普通股股東的淨利潤	0.68	0.020	0.020
扣除非經常性損益後歸屬於本公司 普通股股東的淨虧損	<u>(1.93)</u>	<u>(0.058)</u>	<u>(0.058)</u>

2012年

	加權平均淨 資產收益率 (%)	每股收益(人民幣元)	
		基本	稀釋
歸屬於本公司普通股股東的淨虧損	(15.30)	(0.502)	(0.502)
扣除非經常性損益後歸屬 於本公司普通股股東的 淨虧損	<u>(15.64)</u>	<u>(0.513)</u>	<u>(0.513)</u>

以上淨資產收益率和每股收益按中國證監會公告[2010]9號《公開發行證券的公司信息披露編報規則第9號—淨資產收益率和每股收益的計算與披露》(2010年修訂)所載之計算公式計算。

3. 財務報表項目數據的變動分析

根據《公開發行證券的公司信息披露編報規則第15號—財務報告的一般規定》(2010年修訂)的相關規定，對金額異常或比較期間變動異常的報表項目(如兩個期間的數據變動幅度達30%以上，或佔公司報表日資產總額5%或報告期利潤總額10%以上的)進行分析如下：

財務報表補充資料（續）

2013年12月31日

人民幣元

3. 財務報表項目數據的變動分析（續）

- (1) 應收賬款人民幣800,946,475元，較上年減少43%，主要是由於本年度加大了客戶回款的催收力度，因而提高了整體的資金周轉率，本年的賒銷金額能較及時的收回。
- (2) 預付款項人民幣1,022,394,879元，較上年減少50%，主要是由於原燃料採購業務的預付款項減少所致。
- (3) 其他應收款人民幣1,948,145,123元，較上年增加315%，主要是由於本年新增應收集團公司資產重組對價款尾款。
- (4) 發放貸款及墊款人民幣486,511,748元，較上年增加126%，主要是隨著財務公司貸款規模不斷增加導致。
- (5) 投資性房地產人民幣64,412,476元，較上年增加1364%，主要是由於本年本公司新增投資性房屋建築物所致。
- (6) 固定資產人民幣30,668,420,630元，較上年減少6%，主要是由於本年向集團公司處置了非鋼鐵主業資產。
- (7) 工程物資人民幣29,788,206元，較上年減少96%，主要是由於本年購置減少。
- (8) 在建工程人民幣8,729,815,208元，較上年增加53%，主要是由於本年度子公司長江鋼鐵工程建設投入。
- (9) 吸收存款人民幣1,390,609,858元，較上年增加146%，主要是由於2013年本公司將10家直接控股子公司及8家分公司轉讓給集團公司所致。
- (10) 賣出回購金融資產款人民幣344,732,675元，較上年減少30%，主要是由於財務公司本年對現金需求量減少導致。
- (11) 一年內到期的非流動負債人民幣7,951,717,780元，較上年增加495%，主要是由於本年度一年內到期的長期借款及應付債券增加所致。

財務報表補充資料（續）

2013年12月31日

人民幣元

3. 財務報表項目數據的變動分析（續）

- (12) 長期借款人民幣6,059,444,300元，較上年減少39%，主要是由於本年轉入一年內到期流動負債導致。
- (13) 應付債券人民幣2,328,266,077元，較上年減少72%，主要是由於面值為人民幣28億元的中期票據和人民幣31.6億元的公司債券將於2014年到期，故本年末重分類至一年內到期的非流動負債。
- (14) 一般風險準備人民幣98,706,649元，較上年增加77%，主要是由於財務公司於本年度全面開展貸款及票據貼現業務，導致提取一般風險準備金額增加。
- (15) 外幣報表折算差額為負人民幣72,208,059元，較上年減少337%，主要是由於本年境外子公司馬鋼澳洲的澳幣相對人民幣貶值所致。
- (16) 營業收入人民幣73,848,883,383元，較上年減少1%，主要是由於本年度鋼材平均銷售價格下跌所致。
- (17) 營業成本人民幣70,393,962,617元，較上年減少3%，主要是由於2013年，本集團通過配煤及配礦結構優化，加大各類廢次品資源自循環利用，降低了物料消耗和工序能耗；此外本年鐵礦石、煤炭等原燃料價格下跌亦有利於成本縮減。
- (18) 營業稅金及附加人民幣226,431,646元，較上年增加41%，主要是由於本年度流轉稅增加，導致應計提城市維護建設稅、教育費附加、地方教育費附加、水利基金等附加稅增加。
- (19) 銷售費用人民幣423,074,212元，較上年增加21%，主要是由於子公司長江鋼鐵三期工程於2013年投產使得產銷量增加導致相應的運輸費增加。

財務報表補充資料（續）

2013年12月31日

人民幣元

3. 財務報表項目數據的變動分析（續）

- (20) 財務費用人民幣1,154,159,806元，較上年減少21%，主要是由於本集團銀行借款金額持續下降，此外，2010年2月5日發行的票面值為人民幣10億元的3年期中期票據及2012年10月25日發行的面值為人民幣35億元的短期融資券均於本年到期還本付息。
- (21) 資產減值損失人民幣1,164,499,129元，較上年減少57%，主要是2012年度對其他應收款計提了大額壞賬準備。
- (22) 投資收益人民幣289,004,676元，較上年減少53%，主要是由於2012年度本公司對裕遠物流視同處置產生投資收益人民幣4.8億元。
- (23) 營業外收入人民幣888,138,225元，較上年增加481%，主要是由於本年度本公司向集團公司處置非流動資產產生的收益和本年收到馬鞍山市政府主輔分離獎勵款所致。
- (24) 所得稅人民幣114,210,366元，較上年增加111%，主要是由於本年度利潤總額增加所致。
- (25) 少數股東收益人民幣50,714,880元，較上年減少20%，主要是由於本年度非全資子公司實現的淨利潤下降所致。
- (26) 經營活動產生的現金流淨流入金額人民幣5,091,358,555元，較上年減少流入9%，主要是由於本年銷售商品收到的現金減少所致。
- (27) 投資活動產生的現金淨流出金額人民幣4,542,698,610元，較上年同期減少流出25%，主要是由於本年處置非鋼鐵主業資產所收到的現金所致。
- (28) 籌資活動產生的現金淨流出金額人民幣5,300,586,970元，較上年同期增加流出146%，主要是由於本年借款所收到的現金減少所致。
- (29) 匯率變動對現金及現金等價物的影響導致現金流出金額人民幣63,350,942元，較上年增加流出212%，主要是由於本年公司持有的外幣對人民幣貶值所致。

十一、備查文件目錄

- (一) 載有公司法定代表人、主管會計工作負責人、會計機構負責人簽名並蓋章的財務報表。
- (二) 載有安永華明會計師事務所蓋章、中國註冊會計師鐘麗女士和王閻峰先生簽名並蓋章的審計報告正本。
- (三) 報告期內在《上海證券報》及上海證交所網站公開披露過的所有公司文件正本及公告原稿。
- (四) 在香港聯交所網站上公布的年度報告。
- (五) 《公司章程》。

董事長：丁毅
馬鞍山鋼鐵股份有限公司
2014年3月26日

