

香港交易及結算所有限公司及香港聯合交易所有限公司對本公告的內容概不負責，對其準確性或完整性亦不發表任何聲明，並明確表示，概不對因本公告全部或任何部份內容而產生或因倚賴該等內容而引致的任何損失承擔任何責任。



**Harbin Bank Co., Ltd.**  
**哈爾濱銀行股份有限公司\***  
(於中華人民共和國註冊成立的股份有限公司)  
(股份代號：6138)

**截至2016年6月30日止六個月中期業績公告**

哈爾濱銀行股份有限公司（「本行」）之董事會（「董事會」）欣然宣佈本行及其附屬公司（「本集團」）截至2016年6月30日止六個月之未經審計合併中期業績。本業績公告內容是根據適用的香港聯合交易所有限公司證券上市規則披露要求編製。本集團編製的截至2016年6月30日止六個月的簡要合併財務報表已經安永會計師事務所根據國際審閱準則審閱。本行董事會及審計委員會亦已審閱此中期業績。除特別註明外，本集團的財務數據以人民幣列示。

本業績公告於本行的網站([www.hrbb.com.cn](http://www.hrbb.com.cn))及披露易([www.hkexnews.hk](http://www.hkexnews.hk))發佈。截至2016年6月30日止六個月之中期報告屆時將寄發至本行股東及可供在上述網站查閱。

承董事會命  
哈爾濱銀行股份有限公司  
董事長  
郭志文

中國哈爾濱，2016年8月15日

於本公告日期，本行董事會成員包括執行董事郭志文、劉卓及張其廣；非執行董事張濤軒、馬寶琳、覃紅夫、崔鸞懿及陳丹陽；獨立非執行董事張聖平、何平、杜慶春、尹錦滔及江紹智。

\* 哈爾濱銀行股份有限公司根據香港法例第155章銀行業條例並非一家認可機構，不受香港金融管理局監督，亦不獲授權在香港經營銀行／存款業務。

# 目 錄

哈爾濱銀行股份有限公司  
二零一六年中期報告

釋義	2
公司簡介	3
會計數據和財務指標摘要	7
管理層討論與分析	9
股份變動及股東情況	67
董事、監事、高級管理人員及員工基本情況	72
重要事項	75
組織架構圖	80
財務報告	81
備查文件目錄	160

本公司根據香港銀行業條例（香港法例第155章）並非一家認可機構，不受香港金融管理局監管，及不獲授權在香港經營銀行／接受存款業務。

## 釋義

在本報告中，除非文義另有所指，下列詞語具有如下涵義。

「《公司章程》」	指	《哈爾濱銀行股份有限公司章程》
「董事會」	指	本公司的董事會
「監事會」	指	本公司的監事會
「中國銀監會」	指	中國銀行業監督管理委員會
「財務總監」	指	本公司的首席財務官
「本公司」或「本行」或 「本集團」	指	哈爾濱銀行股份有限公司（於1997年7月25日根據中國法律在中國註冊成立的股份公司）及（除非定義另有所指）其所有子公司及分支機構
「中國證監會」	指	中國證券業監督管理委員會
「董事」	指	本公司的董事
「內資股」	指	本公司於中國所發行每股面值人民幣1.00元的普通股以人民幣認購或繳足
「哈經開」	指	哈爾濱經濟開發投資公司
「哈銀租賃」	指	哈銀金融租賃有限責任公司
「香港《上市規則》」或 「《上市規則》」	指	香港聯合交易所有限公司證券上市規則
「香港聯交所」	指	香港聯合交易所有限公司
「H股」	指	本公司股本中每股面值人民幣1.00元的普通股，在香港聯交所上市
「《標準守則》」	指	香港《上市規則》附錄十上市發行人董事進行證券交易的標準守則
「人民銀行」或「央行」 或「中央銀行」	指	中國人民銀行
「報告期內」或「本報告期」	指	截至2016年6月30日止半年度期間
「高管」	指	本公司的高級管理人員
「香港《證券及期貨條例》」	指	證券及期貨條例（香港法例第571章）
「監事」	指	本公司的監事
「村鎮銀行」	指	本公司控股的24家村鎮銀行子公司

# 公司簡介

## 公司基本信息

### 法定中文名稱：

哈爾濱銀行股份有限公司（簡稱：哈爾濱銀行）

### 英文名稱：

HARBIN BANK CO., LTD.（簡稱：HARBIN BANK）

### 法定代表人：

郭志文

### 香港聯交所授權代表：

劉卓；孫飛霞

### 董事會秘書：

孫飛霞

### 聯席公司秘書：

孫飛霞；魏偉峰

### 電話：

86-451-86779933

### 傳真：

86-451-86779829

### 電子信箱：

ir@hrbb.com.cn

### 註冊地址：

中國哈爾濱市道里區尚志大街160號

### 辦公和聯繫地址：

中國哈爾濱市道里區尚志大街160號

### 香港主要營業地址：

香港灣仔皇后大道東28號金鐘匯中心18樓

### 登載本報告的互聯網地址：

www.hrbb.com.cn

### 本報告備置地點：

中國哈爾濱市道里區尚志大街160號

### 股票上市地點、股票簡稱和股票代碼：

香港聯合交易所有限公司、哈爾濱銀行、06138

### 企業統一社會信用代碼：

912301001275921118

### 金融許可證機構編碼：

B0306H223010001

### 首次註冊登記日期：

1997年7月25日

### 首次註冊登記機關：

中國黑龍江省哈爾濱市工商行政管理局

### 中國內地法律顧問：

北京市君合律師事務所

### 中國香港法律顧問：

年利達律師事務所

### 核數師：

境外審計師：安永會計師事務所，香港執業會計師  
境內審計師：安永華明會計師事務所（特殊普通合夥）

### 香港H股股份登記及過戶處：

香港中央證券登記有限公司

## 公司簡介

### 公司情況

本公司於1997年2月取得中國人民銀行核發的金融許可證從事金融業務，1997年7月25日取得企業法人營業執照，總部位於哈爾濱市，是近年來崛起於中國東北地區的一家城市商業銀行。截至2016年6月30日，本公司已經在大連、成都、天津、瀋陽、重慶、哈爾濱等地設立17家分行，在北京、廣東、江蘇、吉林、黑龍江等14個省及直轄市設立了24家村鎮銀行，本公司作為戰略投資者投資參股廣東華興銀行，並作為控股股東發起設立哈銀租賃。截至2016年6月30日，本集團擁有營業機構354家，分支機構遍佈全國七大行政區。

截至2016年6月30日，本行資產總額人民幣4,779.653億元，客戶貸款及墊款總額人民幣1,927.189億元，客戶存款總額人民幣3,306.733億元。

在英國《銀行家》雜誌「2016年全球銀行1000強排名」中，按照巴塞爾協議中規定的一級資本總額排名，本行位列第207位，較去年排名提升了2位，位列中資銀行第30位。

主要附屬公司

本行於2016年6月30日的主要子公司的詳情載列如下：

公司名稱	成立／註冊及 營業地點 中國地點	已發行 股本／實收 資本面值 人民幣百萬元	本行直接持有 所有權／ 表決權 百分比(%)	本公司 投資額 人民幣百萬元
巴彥融興村鎮銀行有限責任公司	黑龍江巴彥縣	50	90.00	45
會寧會師村鎮銀行有限責任公司	甘肅會寧縣	30	100.00	30
北京懷柔融興村鎮銀行有限責任公司	北京懷柔區	200	85.00	207.6
榆樹融興村鎮銀行有限責任公司	吉林榆樹市	30	100.00	30
深圳寶安融興村鎮銀行有限責任公司	深圳寶安區	200	70.00	140
延壽融興村鎮銀行有限責任公司	黑龍江延壽縣	30	100.00	30
重慶市大渡口融興村鎮銀行有限責任公司	重慶大渡口區	150	80.00	144.4
遂寧安居融興村鎮銀行有限責任公司	四川遂寧市	80	75.00	60
樺川融興村鎮銀行有限責任公司	黑龍江樺川縣	50	98.00	49
拜泉融興村鎮銀行有限責任公司	黑龍江拜泉縣	30	100.00	30
偃師融興村鎮銀行有限責任公司	河南偃師市	30	100.00	30
樂平融興村鎮銀行有限責任公司	江西樂平市	30	100.00	30
江蘇如東融興村鎮銀行有限責任公司	江蘇如東縣	100	80.00	80
洪湖融興村鎮銀行有限責任公司	湖北洪湖市	30	100.00	30

## 公司簡介

公司名稱	成立／註冊及 營業地點 中國地點	已發行 股本／實收 資本面值 人民幣百萬元	本行直接持有 所有權／ 表決權 百分比(%)	本公司 投資額 人民幣百萬元
株洲縣融興村鎮銀行有限責任公司	湖南株洲縣	55	80.00	40
重慶市武隆融興村鎮銀行有限責任公司	重慶武隆縣	50	70.00	35
新安融興村鎮銀行有限責任公司	河南新安縣	30	100.00	30
安義融興村鎮銀行有限責任公司	江西安義縣	30	100.00	30
應城融興村鎮銀行有限責任公司	湖北應城市	30	100.00	30
耒陽融興村鎮銀行有限責任公司	湖南耒陽市	50	100.00	50
海南保亭融興村鎮銀行有限責任公司	海南保亭縣	30	96.67	29
重慶市沙坪壩融興村鎮銀行有限責任公司	重慶沙坪壩區	100	80.00	80
河間融惠村鎮銀行有限責任公司	河北河間市	50	100.00	50
重慶市酉陽融興村鎮銀行有限責任公司	重慶酉陽縣	60	100.00	60
哈銀金融租賃有限責任公司	黑龍江哈爾濱市	2,000	80.00	1,600

## 會計數據和財務指標摘要

本中期報告所載的未經審計財務資料乃以合併基準按照國際財務報告準則編製，除特別註明外，為本集團數據，以人民幣列示。

	截至6月30日止六個月		截至12月31日止年度	
	2016年	2015年	2016年比 2015年	2015年
	(人民幣百萬元，百分比除外)			
<b>經營業績</b>			<b>變動率</b>	
利息淨收入	5,413.2	4,451.7	21.60%	9,632.9
手續費及佣金淨收入	1,262.9	945.8	33.53%	1,959.4
營業收入	6,859.5	5,513.9	24.40%	11,945.4
營業支出	(2,064.8)	(1,996.1)	3.44%	(4,736.9)
減值損失	(1,691.2)	(756.9)	123.44%	(1,338.5)
稅前利潤	3,163.1	2,784.5	13.60%	5,919.0
淨利潤	2,459.3	2,132.0	15.35%	4,509.6
歸屬於本行股東的淨利潤	2,417.7	2,101.6	15.04%	4,457.6
<b>每股計(人民幣元)</b>			<b>變動率</b>	
歸屬於本行股東的每股淨資產	3.11	2.78	11.87%	3.01
每股收益	0.22	0.19	15.79%	0.41
<b>盈利能力指標</b>			<b>變動</b>	
平均總資產回報率 <sup>(1)</sup>	1.07%	1.16%	-0.09%	1.14%
平均權益回報率 <sup>(2)</sup>	14.36%	14.00%	0.36%	14.23%
淨利差 <sup>(3)</sup>	2.49%	2.43%	0.06%	2.47%
淨利息收益率 <sup>(4)</sup>	2.68%	2.68%	-	2.68%
手續費及佣金淨收入佔營業收入比	18.41%	17.15%	1.26%	16.40%
成本收入比 <sup>(5)</sup>	24.85%	28.18%	-3.33%	31.75%



## 會計數據和財務指標摘要

	截至6月30日	截至12月31日	
	2016年	2015年	2016年 上半年比 2015年
(人民幣百萬元，百分比除外)			
<b>資本充足率指標</b>			<b>變動</b>
核心一級資本充足率	10.34%	11.14%	-0.80%
一級資本充足率	10.34%	11.14%	-0.80%
資本充足率	13.26%	11.64%	1.62%
總權益對總資產比率	7.33%	7.61%	-0.28%
<b>資產質量指標</b>			<b>變動</b>
不良貸款率 <sup>(6)</sup>	1.54%	1.40%	0.14%
撥備覆蓋率 <sup>(7)</sup>	159.73%	173.83%	-14.10%
貸款減值損失準備率 <sup>(8)</sup>	2.46%	2.43%	0.03%
<b>其他指標</b>			
存貸比	58.28%	48.46%	9.82%
<b>規模指標</b>			<b>變動率</b>
資產總額	477,965.3	444,851.3	7.44%
其中：客戶貸款及墊款總額	192,718.9	148,674.8	29.62%
負債總額	442,931.4	411,003.3	7.77%
其中：客戶存款	330,673.3	306,817.7	7.78%
股本	10,995.6	10,995.6	-
歸屬於本行股東權益	34,250.8	33,099.6	3.48%
非控制性權益	783.1	748.4	4.64%
權益總額	35,033.9	33,848.0	3.50%

附註：

- (1) 指期內淨利潤佔期初及期末的資產總額平均餘額的百分比。
- (2) 指期內可分配給本行權益股東的淨利潤佔期初及期末分配給母公司權益股東的總權益平均餘額的百分比。
- (3) 按照生息資產總額的平均收益率與計息負債總額的平均成本率的差額計算，基於每日平均生息資產及生息負債計算。
- (4) 按照利息淨收入除以平均生息資產計算，基於每日平均生息資產計算。
- (5) 按營業費用扣除營業稅金及附加除以營業收入計算。
- (6) 按不良貸款總額除以客戶貸款總額計算。
- (7) 按減值損失準備除以不良貸款總額計算。
- (8) 按貸款減值損失準備除以客戶貸款總額計算。

## 一、過往經濟與環境及總體經營情況

### (一) 過往經濟與環境

2016年上半年，全球實體經濟放緩使得金融市場變得比較波動，我國經濟在積極的財政政策、寬鬆的貨幣政策以及房地產調控政策等多項舉措的共同作用下，經濟運行壓力有所緩解。隨着利率市場化的最終實現，銀行的經營模式也逐漸由傳統的信貸業務轉向多元業務經營。

2016年上半年，國內生產總值(GDP)人民幣34.064萬億元，同比增長6.7%，居民消費價格(CPI)同比上漲2.1%。截至2016年6月30日，廣義貨幣(M2)餘額人民幣149.05萬億元，同比增長11.8%，狹義貨幣(M1)餘額人民幣44.36萬億元，增長24.6%，流通中貨幣(M0)餘額人民幣6.28萬億元，增長7.2%。截至2016年6月30日，人民幣貸款餘額為101.49萬億元，人民幣存款餘額為146.24萬億元。2016年上半年，新增人民幣貸款7.53萬億元，同比多增人民幣9,671億元，新增人民幣存款10.53萬億元，同比少增人民幣5,660億元。2016年上半年，社會融資規模增量為人民幣9.75萬億元。

2016年上半年，黑龍江省積極落實黨中央國務院關於東北振興的決策部署，大力推動轉方式、調結構，以創新發展理念為引領，創新實施「五大規劃」，加快發展十大重點產業，主動對接國家「一帶一路」戰略，積極參與「中蒙俄經濟走廊」，通過「龍江絲路帶」建設，走出一條以國內區域合作為依託，以對俄開放為重點，面向歐美、日韓及港澳台地區的全方位對外開放新路子。同時，黑龍江省發揮自身優勢，發展新經濟，在既有國內總需求增長空間、又有黑龍江鮮明供給優勢的產業領域集中發力，使優勢資源形成新產業，培育新的經濟增長點，挖掘釋放在現代農業、整體生態化、老工業基地技術和產業基礎、科技成果產業化、礦產資源、對俄合作等領域的發展潛力。

### (二) 總體經營概況

2016年上半年，在國內經濟增速放緩，金融市場化改革進程加速，同業競爭日趨激烈的情況下，本公司在董事會的領導和監事會的監督下，積極應對變革挑戰，加快業務轉型，堅持小額信貸發展戰略，穩健運營，強化風險管理，盈利能力逆勢上揚，圓滿完成既定目標。

## 管理層討論與分析

### 業務規模穩步增長

截至2016年6月30日，本公司資產總額為人民幣4,779.653億元，較上年末增加人民幣331.140億元，增幅7.4%。本公司客戶貸款及墊款總額為人民幣1,927.189億元，較上年末增加人民幣440.441億元，增幅29.6%。客戶存款總額為人民幣3,306.733億元，較上年末增加人民幣238.556億元，增幅7.8%。

### 盈利能力保持平穩

2016年上半年，本公司實現歸屬於權益股東的淨利潤為人民幣24.177億元，同比增加人民幣3.161億元，增幅15.0%，主要是由於利息淨收入和手續費及佣金淨收入雙雙增加所致。2016年上半年，本公司實現利息淨收入人民幣54.132億元，同比增加人民幣9.615億元，增幅21.6%；實現手續費及佣金淨收入人民幣12.629億元，同比增加人民幣3.171億元，增幅33.5%。平均總資產回報率為1.07%，較2015年同期的1.16%略有降低。平均權益回報率為14.36%，較2015年同期的14.00%有所上升。

### 不良水平略有上升

截至2016年6月30日，本公司不良貸款餘額為人民幣29.632億元，較上年末增加人民幣8.845億元；不良貸款率為1.54%，較上年末上升0.14個百分點；貸款減值損失準備率為2.46%，較上年末上升0.03個百分點；撥備覆蓋率為159.73%，較上年末下降14.10個百分點。

### 子公司穩健發展

2016年上半年，本公司控股的哈銀租賃和24家村鎮銀行發展勢頭良好。截至2016年6月30日，哈銀租賃資產總額達到人民幣177.63億元，較上年末增長43.6%，2016年上半年實現淨利潤達到人民幣1.12億元。24家控股村鎮銀行全部實現盈利，總淨利潤達到人民幣2.01億元，同比增幅超過20%。

### 遵守適用法律法規

本公司在業務經營活動中一直遵守適用的法律法規，包括《中華人民共和國商業銀行法》、《中華人民共和國公司法》及香港《上市規則》等法律法規。於報告期內，本公司並未發生任何重大違法違規行為。

### (三) 重點關注問題分析

#### 1、關於淨利息收益率

2016年上半年，本公司淨利差為2.49%、淨利息收益率為2.68%，淨利差較上年同期上升6個基點，淨利息收益率與去年同期基本持平，主要原因是本行持續優化資產負債結構，加強貸款定價管理，以減少降息對貸款收益率的影響，並在利率下行背景下積極控制負債成本，負債成本率的降幅總體高於資產收益率的降幅，從而使淨利差較上年同期有所提高。具體表現在：一是在降息背景下，主動加強負債管理，適當減少結構性存款、金融機構存款等高成本負債的佔比；二是優化負債結構，積極吸收各類低成本的活期存款，負債成本得到較好控制；三是積極應對存款利率市場化的政策調整，採取更加靈活、科學的定價機制。但另一方面，受連續降息、經濟增長放緩、資產質量下滑等諸多因素影響，貸款收益率有所下降，從而對淨利差、淨利息收益率形成一定的負面影響。展望2016年下半年，預計貸款收益率仍將呈下滑趨勢，而隨着存款利率完全市場化，競爭更趨激烈，負債成本的控制更加困難，淨利差、淨利息收益率面臨較大幅下降壓力。為此，本行將進一步加強資產負債主動管理，積極調整信貸結構，適時調整投資組合，強化風險控制，完善定價機制，以客戶為中心進行差異化定價，以保持資產收益率的相對穩定。同時，本行將積極應對利率市場化帶來的挑戰，加強流動性管理，夯實客戶基礎，優化負債結構，努力控制負債成本，從而確保淨利差、淨利息收益率維持基本穩定。

#### 2、關於重點領域資產質量

截至2016年6月30日，本公司不良貸款率為1.54%，較上年末上升14個基點；關注類貸款率為2.46%，比上年末下降2個基點；貸款減值損失準備率為2.46%，較上年末上升3個基點。本公司不良貸款率上升原因為當前經濟增長下行壓力致使企業生產經營活動持續降溫，資金回籠速度放緩，小微和「三農」等對資金流轉敏感性較強的客戶群體的貸款不良率相對偏高所致。關注類貸款率下降原因一方面為本公司加大關注類貸款的跟蹤、預警、清收、處置力度，搶抓黃金期，降低關注類貸款比率；另一方面為本公司採取更為審慎的風險分類標準，更加真實的反映本公司的資產質量水平。本公司資產質量相對穩定，風險水平整體可控。

本公司的不良貸款主要集中在批發和服務業、製造業，不良貸款金額分別為人民幣7.987億元和人民幣2.658億元，不良貸款率分別為2.24%和2.22%。由於東北地區經濟結構調整因素影響，製造業貸款資產質量存在一定下行壓力。本公司積極應對外部宏觀經濟變化，預先防範產能過剩行業及高風險地區潛在風險，截至2016年6月30日，本公司製造業貸款金額為人民幣119.815億元，較上年末上升人民幣14.573億元，佔全部貸款總額的比重下降0.86個百分點。

在區域風險防控方面，本公司制定差異化的區域信貸政策，優化組合配置，通過准入及風險限額標準的剛性控制、動態授權、產品停復牌、動態調整信貸投放規模及強化資產質量考核等管理措施，加強區域風險控制，推動區域客戶結構調整，提升區域風險監測和預警能力。

### 3、關於資本管理

報告期內，本公司進一步完善資本管理機制，有效傳導監管要求；貫徹執行資本管理規劃要求，不斷強化資本管理基礎能力建設，資本對業務發展的引導和約束作用進一步提升。一方面，本公司根據建設小額信貸銀行的戰略目標和發展階段，將資本優先投入到小額信貸、IT建設等業務領域。另一方面，本公司根據《商業銀行資本管理辦法（試行）》相關要求，將資本投入到資本佔用相對較低、收益相對較高的業務領域。報告期內，本公司滿足中國銀監會關於過渡期安排的最低資本要求、儲備資本要求以及逆周期資本要求。

截至2016年6月30日，本公司核心一級資本充足率、一級資本充足率、資本充足率分別為10.34%、10.34%、13.26%，核心一級資本充足率、一級資本充足率較上年末分別下降0.80個百分點、0.80個百分點，資本充足率較上年末上升1.62個百分點，核心一級資本充足率、一級資本充足率下降的主要原因是由於風險加權資產增速較快及現金分紅所致，資本充足率上升的主要原因是由於本公司於2016年發行80億元二級資本債補充了資本，部分被風險加權資產增加抵銷所致。報告期末，本公司風險加權資產為人民幣3,346.869億元，較上年末增加11.2%，風險加權資產增速較快，主要是本公司積極支持實體經濟發展，信貸資產增速較高，其中僅投放於小企業法人的貸款較上年末的增幅就達到16.9%。此外，2016年，本公司分配現金紅利人民幣11.765億元，導致核心一級資本淨額相應減少。展望2016年下半年，本公司將繼續加強資本管理工作：一是繼續實行差異化的競爭策略，走特色化發展道路，進一步提高內源性資本生成能力；二是積極適應當前形勢的變化，強化對資本的主動管理，持續優化業務結構，提高資本集約使用意識；三是建立多層次、多渠道的資本補充機制，確保資本水平持續滿足監管要求。

4、關於應收款項類投資

截至2016年6月30日，本公司應收款項類投資總額人民幣932.834億元，較上年末增長3.6%。本公司始終根據《關於規範金融機構同業業務的通知》（銀發【2014】127號）的規定，嚴格風險審查和資金投向合規性審查，按照「實質重於形式」原則，根據所投資基礎資產的性質，準確計量風險並計提相應資本與撥備，參照貸款撥備計提的要求，按照組合評估與單項評估結合的方式，本着穩健、謹慎、動態調整的原則，逐步使應收款項類投資的撥備比率達到相對較高的水平。截至2016年6月30日，本公司應收款項類投資撥備餘額人民幣9.592億元，較上年末增加人民幣4.815億元；撥備率為1.03%，較上年末上升0.50個百分點。

二、利潤表分析

	截至6月30日止六個月			
	2016年	2015年	變動金額	變動率
	(人民幣百萬元，百分比除外)			
利息收入	10,478.6	9,770.8	707.8	7.2%
利息支出	(5,065.4)	(5,319.1)	253.7	-4.8%
<b>利息淨收入</b>	<b>5,413.2</b>	<b>4,451.7</b>	<b>961.5</b>	<b>21.6%</b>
手續費及佣金收入	1,342.4	1,016.5	325.9	32.1%
手續費及佣金支出	(79.5)	(70.7)	(8.8)	12.4%
<b>手續費及佣金淨收入</b>	<b>1,262.9</b>	<b>945.8</b>	<b>317.1</b>	<b>33.5%</b>
交易淨收入	24.2	92.8	(68.6)	-73.9%
金融投資淨收益	4.3	2.2	2.1	95.5%
其他營業淨收入	154.9	21.4	133.5	623.8%
<b>營業收入</b>	<b>6,859.5</b>	<b>5,513.9</b>	<b>1,345.6</b>	<b>24.4%</b>
營業費用	(2,064.8)	(1,996.1)	(68.7)	3.4%
減值損失：				
客戶貸款及墊款	(1,147.4)	(606.4)	(541.0)	89.2%
其他	(543.8)	(150.5)	(393.3)	261.3%
<b>營業利潤</b>	<b>3,103.5</b>	<b>2,760.9</b>	<b>342.6</b>	<b>12.4%</b>
分估聯營公司收益	59.6	23.6	36.0	152.5%
<b>稅前利潤</b>	<b>3,163.1</b>	<b>2,784.5</b>	<b>378.6</b>	<b>13.6%</b>
所得稅費用	(703.8)	(652.5)	(51.3)	7.9%
<b>淨利潤</b>	<b>2,459.3</b>	<b>2,132.0</b>	<b>327.3</b>	<b>15.4%</b>

2016年上半年，本行實現稅前利潤人民幣31.631億元，同比增長13.6%；實現淨利潤人民幣24.593億元，同比增長15.4%。

## 管理層討論與分析

### (一) 利息淨收入、淨利差及淨利息收益率

2016年上半年，本行實現利息淨收入人民幣54.132億元，同比增加人民幣9.615億元，增幅21.6%。下表載列所示期間，本行生息資產和計息負債的平均結餘、該等資產和負債的利息收入及支出以及生息資產平均收益率及計息負債平均成本率。

	截至6月30日止六個月					
	2016年			2015年		
	平均結餘 <sup>(6)</sup>	利息收入	平均收益率	平均結餘 <sup>(6)</sup>	利息收入	平均收益率
	(人民幣百萬元，百分比除外)					
<b>生息資產</b>						
客戶貸款及墊款	168,767.0	5,432.4	6.47%	140,974.9	5,199.0	7.38%
債務證券投資 <sup>(1)</sup>	132,252.1	3,608.6	5.49%	81,642.0	2,591.9	6.34%
存放中央銀行款項	40,163.4	292.4	1.46%	44,126.8	319.2	1.44%
存拆放同業及 其他金融機構款項 <sup>(2)</sup>	51,330.7	787.2	3.08%	60,779.5	1,524.1	5.02%
長期應收款	13,954.3	358.0	5.16%	5,257.5	136.6	5.20%
<b>生息資產總額</b>	<b>406,467.5</b>	<b>10,478.6</b>	<b>5.18%</b>	<b>332,780.7</b>	<b>9,770.8</b>	<b>5.87%</b>
	截至6月30日止六個月					
	2016年			2015年		
	平均結餘 <sup>(6)</sup>	利息開支	平均成本率	平均結餘 <sup>(6)</sup>	利息開支	平均成本率
	(人民幣百萬元，百分比除外)					
<b>計息負債</b>						
客戶存款	276,506.9	3,382.6	2.46%	221,722.4	3,109.6	2.80%
同業存拆入款項 <sup>(3)</sup>	76,427.2	1,221.7	3.21%	81,488.2	2,065.4	5.06%
已發行債務證券	24,804.5	452.7	3.67%	5,249.2	118.1	4.50%
向中央銀行借款	699.0	8.4	2.42%	1,591.7	26.0	3.26%
<b>計息負債總額</b>	<b>378,437.6</b>	<b>5,065.4</b>	<b>2.69%</b>	<b>310,051.5</b>	<b>5,319.1</b>	<b>3.44%</b>
<b>淨計息收入</b>		<b>5,413.2</b>			<b>4,451.7</b>	
<b>淨利差<sup>(4)</sup></b>			<b>2.49%</b>			<b>2.43%</b>
<b>淨利息收益率<sup>(5)</sup></b>			<b>2.68%</b>			<b>2.68%</b>

附註：

- (1) 包括可供出售金融資產、持有至到期投資及應收款項類投資。
- (2) 包括存放同業及其他金融機構款項及買入返售金融資產。
- (3) 包括同業存拆入款項、賣出回購金融資產款項及向同業及其他金融機構借款。
- (4) 按生息資產總額的平均收益率與生息負債總額的平均成本率之間的差額計算，基於每日平均生息資產及計息負債計算。
- (5) 按利息淨收入除以生息資產結餘計算，基於每日平均生息資產計算。
- (6) 按本行日結餘平均值計算。

下表載列於所示期間，本行由於規模和利率變動導致利息收入和利息支出變動的情況。規模變化以生息資產和計息負債的平均結餘變動衡量，而利率變動則以生息資產和計息負債的平均利率變動衡量。規模和利率變動的共同影響被計入利率變動中。

	截至6月30日止六個月		
	2016年對比2015年		
	增長／(下降)的原因		淨增長／
	規模 <sup>(1)</sup>	利率 <sup>(2)</sup>	(下降) <sup>(3)</sup>
	(人民幣百萬元)		
<b>生息資產</b>			
客戶貸款及墊款	1,008.5	(775.1)	233.4
債務證券投資	1,585.6	(568.9)	1,016.7
存放中央銀行款項	(29.6)	2.8	(26.8)
存拆放同業及其他金融機構款項	(238.8)	(498.1)	(736.9)
長期應收款	224.5	(3.1)	221.4
<b>利息收入變化</b>	<b>2,550.2</b>	<b>(1,842.4)</b>	<b>707.8</b>
<b>計息負債</b>			
客戶存款	751.7	(478.6)	273.1
同業存拆入款項	(134.0)	(709.8)	(843.8)
已發行債務證券	437.3	(102.7)	334.6
向中央銀行借款	(14.6)	(3.0)	(17.6)
<b>利息支出變化</b>	<b>1,040.4</b>	<b>(1,294.1)</b>	<b>(253.7)</b>



## 管理層討論與分析

附註：

- (1) 代表本報告期平均結餘扣除上個期間平均結餘乘以上個期間平均收益率／成本率。
- (2) 代表本報告期平均收益率／成本率扣除上個期間平均收益率／成本率乘以本報告期平均結餘。
- (3) 代表本報告期利息收入／支出扣除上個期間利息收入／支出。

### (二) 利息收入

2016年上半年，本行實現利息收入人民幣104.786億元，同比增加人民幣7.078億元，增幅7.2%。利息收入的增長主要是由於本行客戶貸款及墊款、債務證券投資及長期應收款增加令本行生息資產平均結餘從上年同期的人民幣3,327.807億元增長22.1%至2016年上半年的人民幣4,064.675億元，而部分被生息資產平均收益率從上年同期的5.87%下降至2016年上半年的5.18%抵銷所致。生息資產平均收益率的下降主要是由於2016年上半年的客戶貸款及墊款、債務證券投資、存拆放同業及其他金融機構款項、長期應收款的平均收益率下降導致。

#### 1. 客戶貸款及墊款利息收入

2016年上半年，本行客戶貸款及墊款利息收入人民幣54.324億元，同比增加人民幣2.334億元，增幅4.5%，主要由於客戶貸款及墊款的平均結餘增長19.7%部分被平均收益率下降0.91個百分點抵銷所致，其中客戶貸款及墊款平均結餘增長主要是由於本行致力發展小額信貸業務，支持實體經濟發展而增加信貸投放，而客戶貸款及墊款平均收益率下降0.91個百分點主要是由於2015年人民銀行貸款基準利率多次下調以及經濟增長放緩所致。

下表載列於所示期間，本行客戶貸款及墊款各組成部分的平均結餘、利息收入以及平均收益率情況。

	截至6月30日止六個月					
	2016年			2015年		
	平均結餘	利息收入	平均收益率	平均結餘	利息收入	平均收益率
	(人民幣百萬元，百分比除外)					
公司貸款	93,289.3	2,903.2	6.26%	89,051.5	3,300.4	7.41%
個人貸款	70,206.4	2,411.8	6.91%	45,470.0	1,723.9	7.58%
票據貼現	5,271.3	117.4	4.48%	6,453.4	174.7	5.41%
<b>客戶貸款及 墊款總額</b>	<b>168,767.0</b>	<b>5,432.4</b>	<b>6.47%</b>	<b>140,974.9</b>	<b>5,199.0</b>	<b>7.38%</b>

**2. 債務證券投資利息收入**

2016年上半年，本行債務證券投資利息收入人民幣36.086億元，同比增加人民幣10.167億元，增幅39.2%，主要由於債務證券投資的平均結餘增長62.0%部分被平均收益率下降0.85個百分點抵銷所致。債務證券投資的平均結餘上升主要由於本行客戶資金來源增加而擴充和豐富投資組合，而平均收益率的下降則是由於受2015年人民銀行貸款基準利率下調以及經濟增長放緩影響，債務證券中的應收款項類投資收益率相應下降。

**3. 存放中央銀行款項利息收入**

2016年上半年，本行存放中央銀行款項利息收入人民幣2.924億元，同比減少人民幣0.268億元，降幅8.4%，主要是由於法定存款準備金率下降所致。

**4. 存拆放同業及其他金融機構款項利息收入**

2016年上半年，本行存拆放同業及其他金融機構款項的利息收入人民幣7.872億元，同比減少人民幣7.369億元，降幅48.3%。主要是由於相關資產平均收益率降低1.94個百分點及資產的平均結餘下降15.5%所致。該等資產的平均結餘下降主要是由於更多的資金運用於客戶貸款、債務證券投資而相應減少該類資產的運用，而平均收益率的下降則是受市場流動性變動及該等資產結構變化的影響。

**5. 長期應收款利息收入**

2016年上半年，本行長期應收款的利息收入人民幣3.580億元，同比增加人民幣2.214億元，增幅162.1%，主要是由於長期應收款的平均結餘增長165.4%部分被平均收益率下降0.04個百分點抵銷所致。該等資產的平均結餘上升主要是由於租賃客戶資源的積累以及市場開拓能力的提升，而平均收益率的下降則是受金融租賃行業競爭日趨激烈，以及人民銀行貸款基準利率下調等因素影響。

## 管理層討論與分析

### (三) 利息支出

2016年上半年，本行利息支出人民幣50.654億元，同比下降人民幣2.537億元，降幅4.8%。利息支出的下降主要是由於計息負債平均成本率從上年同期的3.44%下降至2016年上半年的2.69%，而部分被計息負債平均結餘從上年同期的人民幣3,100.515億元上升至2016年上半年的人民幣3,784.376億元所抵銷。計息負債平均成本率的下降主要是由於2016年上半年客戶存款、同業存拆入款項、已發行債務證券的平均成本率下降導致。

#### 1. 客戶存款利息支出

2016年上半年，本行客戶存款利息支出人民幣33.826億元，同比增加人民幣2.730億元，增幅8.8%，主要由於客戶存款的平均結餘增長24.7%部分被平均成本率下降0.34個百分點抵銷所致。客戶存款平均成本率下降，主要是由於2015年人民銀行存款基準利率多次下調，優化客戶存款結構，以及採取更加靈活、科學的定價機制所致。

	截至6月30日止六個月					
	2016年			2015年		
	平均結餘	利息開支	平均成本率	平均結餘	利息開支	平均成本率
	(人民幣百萬元，百分比除外)					
<b>公司存款</b>						
活期	73,438.4	206.7	0.57%	60,023.8	183.5	0.61%
定期	112,349.3	2,212.0	3.96%	83,762.0	1,890.2	4.51%
小計	185,787.7	2,418.7	2.62%	143,785.8	2,073.7	2.88%
<b>個人存款</b>						
活期	33,126.4	58.5	0.35%	26,615.3	57.9	0.44%
定期	57,592.8	905.4	3.16%	51,321.3	978.0	3.81%
小計	90,719.2	963.9	2.14%	77,936.6	1,035.9	2.66%
<b>客戶總存款</b>	276,506.9	3,382.6	2.46%	221,722.4	3,109.6	2.80%

### 2. 同業存拆入款項利息支出

2016年上半年，本行同業存拆入款項利息支出人民幣12.217億元，同比減少人民幣8.437億元，降幅40.8%。主要是由於相關負債的平均成本率由上年同期的5.06%下降至2016年上半年的3.21%，以及相關負債的平均結餘由上年同期的人民幣814.882億元下降6.2%至2016年上半年的人民幣764.272億元所致。相關負債平均成本率的下降主要由於報告期內市場流動性總體寬裕，市場利率水平呈下行趨勢，以及本行加強同業負債管理，優化同業負債結構所致，而相關負債平均結餘的下降主要由於在降息的背景下，本行主動調整負債結構，用較低成本的客戶存款替換同業存拆入款項所致。

### 3. 已發行債務證券利息支出

2016年上半年，本行已發行債務證券利息支出人民幣4.527億元，同比增加人民幣3.346億元，增幅283.3%，主要由於本行2015年下半年發行同業存單及2016年上半年發行二級資本債導致。

## (四) 淨利差及淨利息收益率

本行的淨利差由截至上年同期的2.43%上升至2016年上半年的2.49%，本行淨利息收益率為2.68%，與去年同期基本持平，主要是由於在利率下行背景下，本行不斷優化資產負債結構，負債成本率的降幅高於資產收益率的降幅所致。

## 管理層討論與分析

### (五) 非利息收入

#### 1. 手續費及佣金淨收入

2016年上半年，本行實現手續費及佣金淨收入人民幣12.629億元，同比增長人民幣3.171億元，增幅33.5%，主要是由於本行相關業務發展，導致本行諮詢及顧問費、結算手續費、代理及託管類業務手續費增加。

	截至6月30日止六個月			
	2016年	2015年	變動金額	變動率
			(人民幣百萬元，百分比除外)	
手續費及佣金收入	1,342.4	1,016.5	325.9	32.1%
諮詢及顧問費	474.9	341.0	133.9	39.3%
結算手續費	67.7	35.5	32.2	90.7%
代理及託管類業務手續費	655.7	488.2	167.5	34.3%
其中：非保本理財手續費	196.0	236.7	(40.7)	-17.2%
銀行卡手續費	102.7	122.3	(19.6)	-16.0%
其他	41.4	29.5	11.9	40.3%
手續費及佣金支出	(79.5)	(70.7)	(8.8)	12.4%
手續費及佣金淨收入	1,262.9	945.8	317.1	33.5%

2016年上半年，本行實現諮詢及顧問費人民幣4.749億元，同比增加人民幣1.339億元，增幅39.3%。主要由於本行拓展諮詢及顧問業務，客戶數不斷增加及業務量持續增長。

2016年上半年，本行實現結算手續費收入人民幣0.677億元，同比增加人民幣0.322億元，增幅90.7%。

2016年上半年，本行實現代理及託管類業務手續費收入人民幣6.557億元，同比增加人民幣1.675億元，增幅34.3%。主要由於本行代理業務增長所致。

2016年上半年，本行銀行卡手續費收入實現人民幣1.027億元，同比減少人民幣0.196億元，降幅16.0%。

2016年上半年，其他手續費及佣金實現人民幣0.414億元，同比增加人民幣0.119億元，增幅40.3%。

## 2. 交易淨收入

2016年上半年，本行交易淨收入為人民幣0.242億元，同比減少人民幣0.686億元，降幅73.9%，主要是由於交易性債券利息收入的減少以及債券市場的變動導致。

## 3. 金融投資淨收益

2016年上半年，本行金融投資淨收益為人民幣4.3百萬元，同比增加人民幣2.1百萬元，增幅95.5%，主要是由於處置可供出售金融資產產生收益導致。

## 4. 其他營業淨收入

2016年上半年，本行其他營業淨收入為人民幣1.549億元，同比增加人民幣1.335億元，增幅623.8%，主要是由於匯兌收益及政府補助收入增加導致。

## (六) 營業費用

2016年上半年，本行營業費用為人民幣20.648億元，同比增加人民幣0.687億元，增幅3.4%。

	截至6月30日止六個月			
	2016年	2015年	變動金額	變動率
	(人民幣百萬元，百分比除外)			
員工成本	816.3	773.2	43.1	5.6%
營業稅金及附加	360.2	442.4	(82.2)	-18.6%
折舊及攤銷	255.5	208.6	46.9	22.5%
其他	632.8	571.9	60.9	10.6%
<b>營業費用總額</b>	<b>2,064.8</b>	<b>1,996.1</b>	<b>68.7</b>	<b>3.4%</b>

員工成本是本行營業費用的最大組成部分，分別佔2016年上半年及2015年上半年營業費用總額的39.5%及38.7%。

## 管理層討論與分析

下表載列於所示期間本行員工成本的主要組成部分。

	截至6月30日止六個月			
	2016年	2015年	變動金額	變動率
			(人民幣百萬元，百分比除外)	
<b>員工成本</b>				
工資、獎金和津貼	639.1	592.3	46.8	7.9%
社會保險費	94.3	89.6	4.7	5.2%
住房公積金	36.7	35.7	1.0	2.8%
職工福利	39.2	46.7	(7.5)	-16.1%
工會經費和職工教育經費	6.9	6.6	0.3	4.5%
內退福利	0.1	2.3	(2.2)	-95.7%
<b>合計</b>	<b>816.3</b>	<b>773.2</b>	<b>43.1</b>	<b>5.6%</b>

2016年上半年，本行員工成本人民幣8.163億元，同比增加人民幣0.431億元，增幅5.6%。主要是與本行增設分支機構，薪金及福利增加以及優化薪酬結構，加強績效與業績考核掛鉤力度所致。

2016年上半年，本行營業稅金及附加人民幣3.602億元，同比減少人民幣0.822億元，降幅18.6%。主要由於自2016年5月起中國境內金融業全面推行「營改增」政策，營業稅改徵增值稅所致。

2016年上半年，折舊及攤銷人民幣2.555億元，同比增加人民幣0.469億元，增幅22.5%。主要由於本行分銷網絡擴大，營業用房相關的資本開支增加所致。

2016年上半年，其他營業費用人民幣6.328億元，同比增加人民幣0.609億元，增幅10.6%，主要是加大業務拓展所致。

(七) 減值損失

2016年上半年，本行減值損失為人民幣16.912億元，同比增加人民幣9.343億元，增幅123.4%，主要由於本行根據監管部門的相關要求，綜合考慮經濟環境等方面的不確定性因素，繼續按照謹慎及動態原則計提資產減值準備。

	截至6月30日止六個月			
	2016年	2015年	變動金額	變動率
	(人民幣百萬元，百分比除外)			
客戶貸款及墊款	1,147.4	606.4	541.0	89.2%
其他資產	543.8	150.5	393.3	261.3%
<b>資產減值損失總額</b>	<b>1,691.2</b>	<b>756.9</b>	<b>934.3</b>	<b>123.4%</b>

(八) 所得稅費用

2016年上半年，本行所得稅為人民幣7.038億元，同比增加人民幣0.513億元，增幅7.9%，主要是由於本行營業利潤增加所致。

	截至6月30日六個月			
	2016年	2015年	變動金額	變動率
	(人民幣百萬元，百分比除外)			
當期所得稅費用	1,039.8	714.7	325.1	45.5%
遞延所得稅費用	(336.0)	(62.2)	(273.8)	440.2%
<b>實際所得稅費用</b>	<b>703.8</b>	<b>652.5</b>	<b>51.3</b>	<b>7.9%</b>



## 管理層討論與分析

### 三、財務狀況主要項目分析

#### (一) 資產

截至2016年6月30日，本行資產總額為人民幣4,779.653億元，較上年末增加人民幣331.140億元，增幅7.4%，資產總額增長主要是由於本行客戶貸款及墊款及證券和其他金融資產投資增加所致。

	截至2016年6月30日		截至2015年12月31日	
	金額	佔總額百分比	金額	佔總額百分比
				(人民幣百萬元，百分比除外)
客戶貸款及墊款總額	192,718.9	40.3%	148,674.8	33.4%
客戶貸款及墊款減值損失準備	(4,733.1)	-1.0%	(3,613.3)	-0.8%
客戶貸款及墊款淨額	187,985.8	39.3%	145,061.5	32.6%
投資證券和其他金融資產淨額	152,232.5	31.9%	138,980.5	31.2%
現金及存放中央銀行款項	64,946.4	13.6%	54,566.1	12.3%
存拆放同業及其他金融機構款項	33,894.5	7.1%	30,035.1	6.8%
買入返售金融資產	6,350.8	1.3%	51,027.9	11.5%
其他資產	32,555.3	6.8%	25,180.2	5.6%
<b>資產總額</b>	<b>477,965.3</b>	<b>100.0%</b>	<b>444,851.3</b>	<b>100.0%</b>

#### 1. 客戶貸款及墊款

截至2016年6月30日，本行客戶貸款及墊款總額為人民幣1,927.189億元，較上年末增加人民幣440.441億元，增幅29.6%。

下表列示於所示日期本行按業務類型劃分的貸款分佈情況。

	截至2016年6月30日		截至2015年12月31日	
	金額	佔總額百分比	金額	佔總額百分比
				(人民幣百萬元，百分比除外)
公司貸款	103,769.7	53.8%	86,649.6	58.3%
個人貸款	85,870.2	44.6%	61,596.4	41.4%
票據貼現	3,079.0	1.6%	428.8	0.3%
<b>客戶貸款及墊款總額</b>	<b>192,718.9</b>	<b>100.0%</b>	<b>148,674.8</b>	<b>100.0%</b>

**(1) 公司貸款**

截至2016年6月30日，本行公司貸款為人民幣1,037.697億元，較上年末增加人民幣171.201億元，增幅19.8%，主要由於本行順應國家促進中小企業發展的政策要求，持續支持實體經濟發展，加大對本行貸款客戶的信貸支持力度。

下表列示於所示日期本行按客戶類別劃分的公司貸款分佈情況。

	截至2016年6月30日		截至2015年12月31日	
	金額	佔總額百分比	金額	佔總額百分比
	(人民幣百萬元，百分比除外)			
小企業法人貸款 <sup>(1)</sup>	58,778.8	56.6%	50,297.7	58.0%
除小企業法人外的 其他公司貸款	44,990.9	43.4%	36,351.9	42.0%
<b>公司貸款總額</b>	<b>103,769.7</b>	<b>100.0%</b>	<b>86,649.6</b>	<b>100.0%</b>

附註：

- (1) 小企業法人貸款包括中小企業劃型標準所界定的小型企業及微型企業客戶發放的公司貸款。根據中小企業劃型標準，不同行業有不同的劃分標準。例如，從業人員20人以上但1,000人以下且年度營業收入人民幣3百萬元以上的工業企業屬小型企業，從業人員五人以上但200人以下且年度營業收入人民幣10百萬元以上的批發業企業亦屬小型企業；從業人員20人以下或年度營業收入人民幣3百萬元以下的工業企業屬微型企業，從業人員五人以下或年度營業收入人民幣10百萬元以下的批發業企業亦屬微型企業。

截至2016年6月30日，本行小企業法人貸款為人民幣587.788億元，較上年末增加人民幣84.811億元，增幅16.9%，主要是由於本行積極發展小額信貸業務。截至2016年6月30日及2015年12月31日，本行小企業法人貸款分別佔公司貸款總額56.6%及58.0%。

### (2) 個人貸款

截至2016年6月30日，本行個人貸款為人民幣858.702億元，較上年末增加人民幣242.738億元，增幅39.4%，主要是由於本行順應中國政府支持金融機構向中小企業和農村地區提供金融服務的政策持續發展個人貸款。本行個人貸款（包括小企業自然人貸款、個人消費貸款及農戶貸款）是本行小額信貸業務的重要組成部分，在本行重點發展小額信貸業務的策略支持下相應增長。

下表列示於所示日期本行按產品類別劃分的個人貸款明細。

	截至2016年6月30日		截至2015年12月31日	
	金額	佔總額百分比	金額	佔總額百分比
				(人民幣百萬元，百分比除外)
小企業自然人貸款	19,189.8	22.4%	17,558.4	28.5%
個人消費貸款	54,281.1	63.2%	34,320.4	55.7%
農戶貸款	12,399.3	14.4%	9,717.6	15.8%
<b>個人貸款總額</b>	<b>85,870.2</b>	<b>100.0%</b>	<b>61,596.4</b>	<b>100.0%</b>

截至2016年6月30日，小企業自然人貸款、個人消費貸款及農戶貸款均較上年末有所增加，增幅分別為9.3%、58.2%及27.6%。

### 2. 投資證券和其他金融資產

截至2016年6月30日，本行投資證券和其他金融資產總額為人民幣1,531.917億元，較上年末增加人民幣137.336億元，增幅9.8%。2016年上半年本行該類資產增加主要是由於本行加大各類投資的運用、持續拓展資金運用渠道，以期提高本行的資金利用效率。

下表列示於所示日期本行投資證券和其他金融資產的組成部分。

	截至2016年6月30日		截至2015年12月31日	
	金額	佔總額百分比	金額	佔總額百分比
	(人民幣百萬元，百分比除外)			
應收款項類投資	93,283.4	60.9%	90,082.9	64.6%
持有至到期投資	27,985.2	18.3%	25,244.1	18.1%
可供出售金融資產	27,911.8	18.2%	21,291.1	15.3%
為交易而持有的金融資產	4,011.3	2.6%	2,840.0	2.0%
<b>投資證券和其他金融資產總額</b>	<b>153,191.7</b>	<b>100.0%</b>	<b>139,458.1</b>	<b>100.0%</b>

下表列示於所示日期本行以債權投資和股權投資劃分的投資證券和其他金融資產分佈。

	截至2016年6月30日		截至2015年12月31日	
	金額	佔總額百分比	金額	佔總額百分比
	(人民幣百萬元，百分比除外)			
債權投資：				
債券投資	50,430.0	32.9%	39,405.9	28.3%
金融機構發行的債務工具 <sup>(1)</sup>	102,737.1	67.1%	100,027.6	71.7%
小計	153,167.1	100.0%	139,433.5	100.0%
股權投資	24.6	0.0%	24.6	0.0%
<b>投資證券和其他金融資產總額</b>	<b>153,191.7</b>	<b>100.0%</b>	<b>139,458.1</b>	<b>100.0%</b>

附註：

(1) 包括資金信託計劃、基金及結構性理財產品。

## 管理層討論與分析

截至2016年6月30日，本行於金融機構所發行債務工具的投資總額為人民幣1,027.371億元，較上年末增加人民幣27.095億元，增幅2.7%。該等投資佔投資證券及其他金融資產總額的百分比由2015年12月31日的71.7%下降至2016年6月30日的67.1%。

	截至2016年6月30日		截至2015年12月31日	
	金額	佔總額百分比	金額	佔總額百分比
				(人民幣百萬元，百分比除外)
政府債券	7,769.7	15.4%	7,012.1	17.8%
金融機構債券	4,429.9	8.8%	4,933.9	12.5%
公司債券	6,174.1	12.2%	4,548.8	11.5%
政策性銀行債券	32,056.3	63.6%	22,911.1	58.2%
<b>債券投資總額</b>	<b>50,430.0</b>	<b>100.0%</b>	<b>39,405.9</b>	<b>100.0%</b>

### 3. 本行資產的其他組成部分

本行資產的其他組成部分主要包括：(i)現金及存放中央銀行款項，(ii)存拆放同業及其他金融機構款項，及(iii)買入返售金融資產。

截至2016年6月30日，現金及存放中央銀行款項總額為人民幣649.464億元，較上年末增加人民幣103.803億元，增幅19.0%。

截至2016年6月30日，存拆放同業及其他金融機構款項總額為人民幣338.945億元，較上年末增加人民幣38.594億元，增幅12.8%。存拆放同業及其他金融機構款項的變化，主要是由於本行根據資金情況及市場流動性變動調整該類非信貸資產比重，以便在保證流動性的基礎上提高資金使用效率。

截至2016年6月30日，買入返售金融資產總額為人民幣63.508億元，較上年末減少人民幣446.771億元，降幅87.6%。買入返售金融資產的變化，主要是由於本行綜合考慮資產負債匹配及市場流動性的情況，相應調整了該等資產規模。

(二) 負債

截至2016年6月30日，本行負債總額為人民幣4,429.314億元，較上年末增加人民幣319.281億元，增幅7.8%。

	截至2016年6月30日		截至2015年12月31日	
	金額	佔總額百分比	金額	佔總額百分比
	(人民幣百萬元，百分比除外)			
客戶存款	330,673.3	74.7%	306,817.7	74.6%
同業存拆入款項 <sup>(1)</sup>	57,733.5	13.0%	60,166.9	14.6%
賣出回購款項	15,277.5	3.4%	12,145.0	3.0%
已發行債務證券	27,487.2	6.2%	23,269.9	5.7%
向中央銀行借款	736.9	0.2%	764.3	0.2%
其他負債 <sup>(2)</sup>	11,023.0	2.5%	7,839.5	1.9%
<b>負債合計</b>	<b>442,931.4</b>	<b>100.0%</b>	<b>411,003.3</b>	<b>100.0%</b>

附註：

- (1) 同業存拆入款項同時包括向同業及其他金融機構借款。
- (2) 其他負債主要包括衍生金融負債、應交所得稅及其他應交稅金、應付利息、待結算及結算款項及應付職工薪酬等。

1. 客戶存款

截至2016年6月30日，本行客戶存款總額為人民幣3,306.733億元，較上年末增加人民幣238.556億元，增幅7.8%，主要由於本行加強定價管理、改善服務和加強營銷能力所致。

	截至2016年6月30日		截至2015年12月31日	
	金額	佔總額百分比	金額	佔總額百分比
	(人民幣百萬元，百分比除外)			
<b>公司存款</b>				
活期存款	87,512.9	26.5%	85,924.1	28.0%
定期存款	137,932.2	41.7%	125,077.1	40.8%
小計	225,445.1	68.2%	211,001.2	68.8%
<b>個人存款</b>				
活期存款	43,308.7	13.1%	39,089.3	12.7%
定期存款	61,919.5	18.7%	56,727.2	18.5%
小計	105,228.2	31.8%	95,816.5	31.2%
<b>客戶存款總額</b>	<b>330,673.3</b>	<b>100.0%</b>	<b>306,817.7</b>	<b>100.0%</b>

## 管理層討論與分析

### 2. 同業存拆入款項

截至2016年6月30日，本行同業存拆入款項餘額為人民幣577.335億元，較上年末減少人民幣24.334億元，降幅4.0%。本行同業存拆入款項的變動反映本行綜合考慮資產負債匹配的需求，根據市場流動性及本行資金需要，調整同業存拆入款項在負債中的比重。

### 3. 賣出回購款項

截至2016年6月30日，本行賣出回購款項為人民幣152.775億元，較上年末增加人民幣31.325億元，增幅25.8%。本行賣出回購款項的變動反映本行綜合考慮資產負債匹配的需求，根據市場流動性及本行資金需要，增加賣出回購款項金額，以更好匹配同業資產業務。

### 4. 已發行債務證券

截至2016年6月30日，本行已發行債務證券為人民幣274.872億元，較上年末增加人民幣42.173億元，增幅18.1%。主要由於本行新發行二級資本債所致。

## (三) 股東權益

截至2016年6月30日，本行股東權益總額為人民幣350.339億元，較上年末增加人民幣11.859億元，增幅3.5%；截至2016年6月30日歸屬於母公司股東的權益總額為人民幣342.508億元，較上年末增加人民幣11.512億元，增幅3.5%。股東權益的增加主要是由於淨利潤的增長。

	截至2016年6月30日		截至2015年12月31日	
	金額	佔總額百分比	金額	佔總額百分比
				(人民幣百萬元，百分比除外)
股本	10,995.6	31.4%	10,995.6	32.5%
儲備	15,220.6	43.5%	13,920.9	41.1%
未分配利潤	8,034.6	22.9%	8,183.1	24.2%
歸屬本銀行股東權益	34,250.8	97.8%	33,099.6	97.8%
非控制性權益	783.1	2.2%	748.4	2.2%
<b>權益總額</b>	<b>35,033.9</b>	<b>100.0%</b>	<b>33,848.0</b>	<b>100.0%</b>

#### 四、資產負債表外承諾

下表列示截至所示日期本行的資產負債表外承諾合約金額。

	截至2016年 6月30日	截至2015年 12月31日
	(人民幣百萬元)	
信貸承諾：		
銀行承兌匯票	54,714.0	49,452.5
開出保證憑信	7,774.1	6,884.4
開出即期信用證	2,503.5	1,275.7
信用卡信用額度	2,024.1	1,289.1
<b>小計</b>	<b>67,015.7</b>	<b>58,901.7</b>
資本性支出承諾	1,045.4	1,164.5
經營性租賃承諾	893.9	998.0
國債兌付承諾	2,689.0	2,752.0
風險合作基金救助義務	180.0	180.0
<b>總計</b>	<b>71,824.0</b>	<b>63,996.2</b>

此外，截至2016年6月30日，以本集團為被告的重大未決訴訟案件的訴訟標的金額為人民幣0.5億元，預計賠付可能性不大，無需確認預計負債，截至本報告日，本行並無重大或有負債。有關資產負債表外承諾合約詳見本報告財務報表註釋「承諾和或有負債」。



## 管理層討論與分析

### 五、貸款質量分析

報告期內，本行密切關注外部形勢變化，切實加強貸款全流程管理，加快信貸結構調整，加大不良貸款清收處置力度，強化風險管理績效考核，貸款質量總體保持在可控水平。但受外部經營環境變化、經濟增長放緩及中小企業經營困難等因素影響，本行不良貸款面臨上升壓力。截至2016年6月30日，不良貸款餘額為人民幣29.632億元；不良貸款率為1.54%，較上年末上升0.14個百分點。

#### (一) 按五級分類劃分的貸款分佈情況

下表列示日期本行按五級貸款分類劃分的客戶貸款及墊款。

	截至2016年6月30日		截至2015年12月31日	
	金額	佔總額百分比	金額	佔總額百分比
				(人民幣百萬元，百分比除外)
正常類	185,020.4	95.9%	142,918.6	96.1%
關注類	4,735.3	2.5%	3,677.5	2.5%
次級類	1,689.2	0.9%	1,343.8	0.9%
可疑類	763.6	0.4%	523.8	0.4%
損失類	510.4	0.3%	211.1	0.1%
<b>客戶貸款總額</b>	<b>192,718.9</b>	<b>100.0%</b>	<b>148,674.8</b>	<b>100.0%</b>
<b>不良貸款及不良貸款率<sup>(1)</sup></b>	<b>2,963.2</b>	<b>1.54%</b>	<b>2,078.7</b>	<b>1.40%</b>

附註：

(1) 不良貸款率以不良貸款除以客戶貸款及墊款總額計算。

根據五級貸款分類體系，本行的不良貸款分類為次級類、可疑類及損失類。

(二) 按業務類型劃分的貸款及不良貸款分佈情況

下表列出於所示日期按業務類型劃分的貸款及不良貸款情況。

	截至2016年6月30日			截至2015年12月31日		
	貸款金額	不良 貸款金額	不良 貸款比率	貸款金額	不良 貸款金額	不良 貸款比率
(人民幣百萬元，百分比除外)						
<b>公司貸款</b>						
小企業法人貸款	58,778.8	927.4	1.58%	50,297.7	661.7	1.32%
除小企業法人貸款外的						
其他公司貸款	44,990.9	387.9	0.86%	36,351.9	240.5	0.66%
小計	103,769.7	1,315.3	1.27%	86,649.6	902.2	1.04%
<b>個人貸款</b>						
小企業自然人貸款	19,189.8	472.7	2.46%	17,558.4	391.3	2.23%
個人消費貸款	54,281.1	685.8	1.26%	34,320.4	357.2	1.04%
農戶貸款	12,399.3	489.4	3.95%	9,717.6	428.0	4.40%
小計	85,870.2	1,647.9	1.92%	61,596.4	1,176.5	1.91%
<b>票據貼現</b>	3,079.0	-	-	428.8	-	-
<b>總計</b>	<b>192,718.9</b>	<b>2,963.2</b>	<b>1.54%</b>	<b>148,674.8</b>	<b>2,078.7</b>	<b>1.40%</b>

2016年上半年，本行積極響應國家政策，加強貸款結構調整，繼續大力發展小額信貸業務（小企業法人貸款及個人貸款）。報告期末，公司貸款不良率較上年末上升0.23個百分點至1.27%，其中小企業法人貸款在大力發展的過程中，不良有所上升。個人貸款不良率較上年末上升0.01個百分點至1.92%，在零售類信貸業務整體信貸規模上升較快的背景下，本行堅持高風險高定價，特別是對於風險較高的農戶貸款，通過改變緩釋方式、優化客戶結構以及內評技術的深入應用等針對性措施，有效壓降不良率，農戶貸款不良率下降0.45個百分點。2016年上半年，本行切實提升精細化風險管理水平，加強不同業務的風險預警、限額剛性管控和客戶名單制管理，嚴把貸款准入關，增設不良清收機構，加強與外部機構合作，加強逾期貸款清收處置，確保貸款質量相對穩定。針對零售類信貸業務風險特徵，設置專門的清收處置機制，產品設計之初建立不良退出機制，加強第三方數據的應用防範欺詐風險，加大內評成果應用及評分卡規則策略跟踪監測，及時調整，實現風險偏好的統一和政策導向的及時傳導。

## 管理層討論與分析

### (三) 按行業劃分的貸款及不良貸款分佈情況

下表列出於所示日期按行業劃分的貸款及不良貸款情況。

	截至2016年6月30日				截至2015年12月31日			
	貸款金額	佔總額 百分比	不良貸款 金額	不良貸款 比率	貸款金額	佔總額 百分比	不良貸款 金額	不良貸款 比率
	(人民幣百萬元, 百分比除外)							
農、林、牧、漁業	3,531.7	1.8%	99.0	2.80%	3,528.2	2.4%	33.9	0.96%
採礦業	257.2	0.1%	3.0	1.17%	321.2	0.2%	3.0	0.93%
製造業	11,981.5	6.2%	265.8	2.22%	10,524.2	7.1%	293.5	2.79%
電力、燃氣及水的 生產和供應業	3,480.1	1.8%	2.1	0.06%	1,933.7	1.3%	2.2	0.11%
建築業	6,565.2	3.4%	67.2	1.02%	3,551.4	2.4%	4.0	0.11%
交通運輸、倉儲和郵政業	2,036.4	1.2%	1.5	0.07%	3,191.9	2.1%	-	-
信息傳輸、計算機服務和 軟件業	1,214.4	0.6%	0.9	0.07%	708.5	0.5%	0.9	0.13%
批發和服務業	35,712.6	18.5%	798.7	2.24%	29,848.6	20.1%	533.6	1.79%
住宿和餐飲業	2,663.1	1.4%	38.9	1.46%	2,587.2	1.7%	1.2	0.05%
金融業	45.0	0.0%	-	-	28.0	0.0%	-	-
房地產業	11,079.6	5.7%	11.0	0.10%	10,657.6	7.2%	6.0	0.06%
租賃和商務服務業	17,315.8	9.0%	17.7	0.10%	13,324.4	9.0%	19.9	0.15%
科學研究、技術服務和 地質勘察業	235.4	0.1%	-	-	244.7	0.2%	-	-
水利、環境和公共設施 管理和投資業	3,477.7	1.8%	5.5	0.16%	3,447.8	2.3%	-	-
居民服務和其他服務業	1,793.0	0.9%	4.0	0.22%	1,113.6	0.7%	4.0	0.36%
教育	496.6	0.3%	-	-	420.6	0.3%	-	-
衛生、社會保障和 社會福利業	1,524.4	0.8%	-	-	1,029.9	0.7%	-	-
文化、體育和娛樂業	360.0	0.2%	-	-	181.1	0.1%	-	-
公共管理和社會組織	-	-	-	-	7.0	0.0%	-	-
<b>公司貸款總額</b>	<b>103,769.7</b>	<b>53.8%</b>	<b>1,315.3</b>	<b>1.27%</b>	<b>86,649.6</b>	<b>58.3%</b>	<b>902.2</b>	<b>1.04%</b>
<b>個人貸款總額</b>	<b>85,870.2</b>	<b>44.6%</b>	<b>1,647.9</b>	<b>1.92%</b>	<b>61,596.4</b>	<b>41.4%</b>	<b>1,176.5</b>	<b>1.91%</b>
<b>票據貼現</b>	<b>3,079.0</b>	<b>1.6%</b>	<b>-</b>	<b>-</b>	<b>428.8</b>	<b>0.3%</b>	<b>-</b>	<b>-</b>
<b>總計</b>	<b>192,718.9</b>	<b>100.0%</b>	<b>2,963.2</b>	<b>1.54%</b>	<b>148,674.8</b>	<b>100.0%</b>	<b>2,078.7</b>	<b>1.40%</b>

截至2016年6月30日，本行公司貸款的不良貸款主要集中在批發和服務業、製造業，不良貸款率分別為2.24%和2.22%。本行積極調整貸款行業結構，退出或壓縮產能落後等高風險行業，製造業、批發和服務業、房地產業、採礦業貸款佔比均有所下降，大力發展風險可控的高收益個人信貸業務以及國家政策支持環保、教育、醫療等綠色信貸及其它優質行業客戶。同時，多措並舉，嚴控存量不良貸款。

(四) 按地區劃分的貸款及不良貸款分佈情況

下表列出於所示日期按地區劃分的貸款及不良貸款情況。

	截至2016年6月30日				截至2015年12月31日			
	貸款金額	佔總額 百分比	不良貸款 金額	不良貸款 比率	貸款金額	佔總額 百分比	不良貸款 金額	不良貸款 比率
	(人民幣百萬元，百分比除外)							
黑龍江地區	92,089.5	47.8%	1,941.2	2.11%	71,453.0	48.1%	1,294.2	1.81%
東北其餘地區	30,608.6	15.9%	257.8	0.84%	24,422.8	16.4%	212.2	0.87%
西南地區	46,053.2	23.9%	506.7	1.10%	36,468.6	24.5%	382.1	1.05%
華北地區	20,331.8	10.5%	156.2	0.77%	14,154.4	9.5%	139.0	0.98%
其他地區	3,635.8	1.9%	101.3	2.79%	2,176.0	1.5%	51.2	2.35%
<b>總計</b>	<b>192,718.9</b>	<b>100.0%</b>	<b>2,963.2</b>	<b>1.54%</b>	<b>148,674.8</b>	<b>100.0%</b>	<b>2,078.7</b>	<b>1.40%</b>

截至2016年6月30日，本行不良貸款絕大部分集中於黑龍江地區，本行積極進行貸款區域結構調整，黑龍江地區的貸款佔貸款總額百分比與上年末比略有下降，但受外部經營環境變化、經濟增長放緩及中小企業經營困難等因素影響不良貸款率略有上升。同時，本行加強對區域貸款的行業限額、產品限額、關聯客戶授信、異地貸款、風險緩釋、商圈授信以及貸款逾期管理，增加區域清收機構設置，加強區域貸款質量考核，防控區域不良貸款上升。

## 管理層討論與分析

### (五) 按擔保方式劃分的貸款及不良貸款分佈情況

下表列出於所示日期按擔保方式劃分的貸款及不良貸款情況。

	截至2016年6月30日				截至2015年12月31日			
	金額	佔總額 百分比	不良 貸款金額	不良 貸款比率	金額	佔總額 百分比	不良 貸款金額	不良 貸款比率
	(人民幣百萬元，百分比除外)							
信用貸款	25,231.2	13.1%	446.6	1.77%	15,864.6	10.7%	262.8	1.66%
保證貸款	54,773.0	28.4%	1,010.3	1.84%	44,328.6	29.8%	714.2	1.61%
抵押貸款	90,777.6	47.1%	1,405.0	1.55%	77,030.9	51.8%	1,003.1	1.30%
質押貸款	21,937.1	11.4%	101.3	0.46%	11,450.7	7.7%	98.6	0.86%
<b>總計</b>	<b>192,718.9</b>	<b>100.0%</b>	<b>2,963.2</b>	<b>1.54%</b>	<b>148,674.8</b>	<b>100.0%</b>	<b>2,078.7</b>	<b>1.40%</b>

報告期內，本行積極應對經濟形勢變化，提高貸款最終風險的可控性，加大抵質押類貸款的新增投放，抵押類不良貸款的上升幅度相對偏高，但違約損失率相對較小；本行本年度押品風險價值評估系統全行推廣應用，通過對押品價值進行內部押品風險價值評估結果事前驗證、事後價值重評估及緩釋策略調整等措施，做實抵質押管理，防範抵質押品價值虛高和抵質押手續瑕疵風險。同時，本行積極佈局零售信貸業務，信用類不良貸款相對有所上升；本行加強與第三方徵信等機構合作，充分利用人民銀行信用評分，動態監測和調整零售內評模型，及時、精準防控信用風險。此外，加大內部清收和司法清收等不良清收力度，保證貸款風險的控制效果和總體貸款質量的相對穩定。

(六) 借款人集中度

截至2016年6月30日，本行對任何單一借款人的貸款餘額均未超過本行資本淨額的10%。下表列示截至2016年6月30日本行十大單一借款人（不包括集團借款人）的貸款餘額，概無不良貸款。

行業		截至2016年6月30日		
		貸款餘額	佔貸款 總額百分比	佔資本 淨額百分比
(人民幣百萬元，百分比除外)				
借款人A	K－房地產業	1,060.0	0.55%	2.39%
借款人B	H－批發和服務業	978.6	0.51%	2.20%
借款人C	H－批發和服務業	976.0	0.51%	2.20%
借款人D	K－房地產業	892.0	0.46%	2.01%
借款人E	L－租賃和商務服務業	855.5	0.44%	1.93%
借款人F	A－農、林、牧、漁業	760.0	0.39%	1.71%
借款人G	N－水利、環境和公共設施 管理和投資業	673.0	0.35%	1.52%
借款人H	K－房地產業	666.7	0.35%	1.50%
借款人I	I－住宿和餐飲業	609.2	0.32%	1.37%
借款人J	H－批發和服務業	605.3	0.31%	1.36%
<b>總計</b>		<b>8,076.3</b>	<b>4.19%</b>	<b>18.19%</b>

(七) 逾期客戶貸款及墊款

下表列示於所示日期本行客戶貸款及墊款按期限劃分的分佈情況。

	截至2016年6月30日		截至2015年12月31日	
	金額	佔總額百分比	金額	佔總額百分比
(人民幣百萬元，百分比除外)				
即期貸款	185,583.7	96.3%	143,509.6	96.5%
逾期貸款： <sup>(1)</sup>				
1至90天	3,999.3	2.1%	2,999.9	2.0%
91天至1年	1,922.4	1.0%	1,443.1	1.0%
1年及以上	1,213.5	0.6%	722.2	0.5%
小計	7,135.2	3.7%	5,165.2	3.5%
<b>客戶貸款總額</b>	<b>192,718.9</b>	<b>100.0%</b>	<b>148,674.8</b>	<b>100.0%</b>

## 管理層討論與分析

截至2016年6月30日，逾期貸款總額為人民幣71.352億元，較上年末增加人民幣19.700億元，主要為逾期90天以內的逾期貸款；逾期貸款佔貸款總額的比例為3.7%，較上年末增加0.20個百分點，其中逾期90天以內的逾期貸款佔比2.1%。貸款逾期主要為臨時性逾期，主要是受經營環境影響，部分客戶資金周轉速度放緩，償貸時間延長。本行實行貸款全流程管理，根據不同時期、貸款暴露的不同風險程度，採取針對性的防控措施，防範逾期貸款的上升和貸款質量向下遷徙。

附註：

(1) 有指定還款日期的客戶貸款在其本金或利息逾期時會被分類為已逾期。

### (八) 貸款減值準備的變化

本行採取單項評估與組合評估兩種方式，在資產負債日對貸款的減值損失進行評估。本行堅持審慎原則，足額計提貸款減值準備。截至2016年6月30日，貸款減值損失準備為人民幣47.332億元，較上年末增加人民幣11.199億元。本行貸款減值損失準備率為2.46%，較上年末增加0.03個百分點。

以下為貸款減值損失準備的變動情況：

項目	截至 2016年6月30日	截至 2015年12月31日
		(人民幣百萬元)
期初餘額	3,613.3	2,916.1
折算差異	1.6	3.2
減值損失：	1,147.4	893.5
減值準備計提	1,174.4	919.4
減值準備回撥	(27.0)	(25.9)
已減值貸款累計利息	(44.9)	(46.7)
核銷	(99.2)	(223.8)
收回過往年度核銷的貸款及墊款	115.0	71.0
<b>期末餘額</b>	<b>4,733.2</b>	<b>3,613.3</b>

## 六、分部報告

### (一) 地理區域分部報告

本行地理區域信息分類列示如下：

- 黑龍江地區： 總行、哈爾濱分行、雙鴨山分行、雞西分行、鶴崗分行、綏化分行、大慶分行、七台河分行、牡丹江分行、佳木斯分行、齊齊哈爾分行、伊春分行和農墾分行，以及哈銀租賃和經營地點在黑龍江省內的村鎮銀行；
- 東北其餘地區： 大連分行、瀋陽分行，以及經營地點在黑龍江省以外東北其他地區的村鎮銀行；
- 西南地區： 成都分行、重慶分行，以及經營地點在以四川和重慶為主的西南地區的村鎮銀行；
- 華北地區： 天津分行，以及經營地點在以北京和天津為主的華北地區的村鎮銀行；
- 其他地區： 除上述地區以外的其他村鎮銀行。

下表列示於所示期間本行總行及分行各地理區域的若干主要財務指標。

	中國大陸境內					合計
	黑龍江地區	東北部 其餘地區	西南地區	華北地區	其他地區	
	(人民幣百萬元)					
<b>截至2016年6月30日</b>						
<b>止六個月</b>						
營業收入	4,887.5	467.3	943.0	368.2	193.5	6,859.5
營業費用	1,396.4	184.5	294.0	125.1	64.8	2,064.8
減值損失	1,323.6	101.7	131.8	97.0	37.1	1,691.2
營業利潤	2,167.5	181.1	517.2	146.1	91.6	3,103.5
<b>截至2016年6月30日</b>						
分部資產	344,970.8	34,491.3	67,819.7	21,231.3	9,452.2	477,965.3
分部負債	265,933.2	55,853.5	82,557.4	30,111.1	8,476.2	442,931.4



## 管理層討論與分析

	中國大陸境內					合計
	黑龍江地區	東北部		華北地區	其他地區	
		其餘地區	西南地區			
						(人民幣百萬元)
<b>截至2015年6月30日止</b>						
六個月						
營業收入	3,398.5	641.4	943.2	353.4	177.4	5,513.9
營業費用	1,336.5	204.3	275.0	115.0	65.3	1,996.1
減值損失	527.8	46.2	134.9	37.4	10.6	756.9
營業利潤	1,534.1	391.0	533.3	201.0	101.5	2,760.9
<b>截至2015年6月30日</b>						
分部資產	249,997.5	39,463.4	73,053.0	22,894.1	6,378.7	391,786.7
分部負債	231,312.3	38,968.6	62,006.6	22,812.8	5,466.8	360,567.1

下表列示於所示期間本行各地理區域的營業收入及其佔營業收入總額的百分比。

	截至6月30日止六個月			
	2016年		2015年	
	金額	佔總額百分比	金額	佔總額百分比
	(人民幣百萬元，百分比除外)			
黑龍江地區	4,887.5	71.3%	3,398.5	61.7%
東北部其餘地區	467.3	6.8%	641.4	11.6%
西南地區	943.0	13.7%	943.2	17.1%
華北地區	368.2	5.4%	353.4	6.4%
其他地區	193.5	2.8%	177.4	3.2%
<b>營業收入總額</b>	<b>6,859.5</b>	<b>100.0%</b>	<b>5,513.9</b>	<b>100.0%</b>

(二) 業務經營分部報告

下表載列所示期間本行各業務分部的營業收入總額。

	截至6月30日止六個月			
	2016年		2015年	
	金額	佔總額百分比	金額	佔總額百分比
	(人民幣百萬元，百分比除外)			
公司金融業務	2,653.6	38.7%	2,638.2	47.8%
零售金融業務	1,760.5	25.7%	1,112.0	20.2%
同業金融業務	2,386.7	34.8%	1,725.9	31.3%
其他業務 <sup>(1)</sup>	58.7	0.8%	37.8	0.7%
<b>營業收入總額</b>	<b>6,859.5</b>	<b>100.0%</b>	<b>5,513.9</b>	<b>100.0%</b>

附註：

(1) 包括交易淨收入、金融投資淨損益和其他營業淨收入。

七、資本充足率分析

本集團持續優化業務結構，加強資本管理，截至2016年6月30日，本集團的資本充足率、一級資本充足率及核心一級資本充足率分別為13.26%、10.34%及10.34%，核心一級資本充足率、一級資本充足率較上年末分別下降0.80個百分點、0.80個百分點，資本充足率較上年末上升1.62個百分點，滿足中國銀監會關於《商業銀行資本管理辦法（試行）》過渡期內的監管要求。資本充足率變化的主要原因是由於本行風險加權資產的增加、現金分紅及發行二級資本債所致。

## 管理層討論與分析

本行按照中國銀監會的《商業銀行資本管理辦法（試行）》計算的資本充足率（新辦法）如下：

	截至2016 年6月30日	截至2015年 12月31日
	（人民幣百萬元，百分比除外）	
核心資本	34,753.0	33,661.3
核心一級資本監管扣除項目：		
全額扣除項目	(139.8)	(133.9)
核心一級資本淨額	34,613.2	33,527.4
其他一級資本淨額	0.0	0.0
一級資本淨額	34,613.2	33,527.4
二級資本淨額	9,769.9	1,534.6
資本淨額	44,383.1	35,062.0
信用風險加權資產總額	310,446.3	278,894.3
市場風險加權資產總額	5,236.5	3,278.7
操作風險加權資產總額	19,004.1	18,918.4
風險加權資產總額	334,686.9	301,091.4
核心一級資本充足率	10.34%	11.14%
一級資本充足率	10.34%	11.14%
資本充足率	13.26%	11.64%

## 八、業務運作

本公司的主要業務包括提供存款、貸款、付款和結算服務等銀行服務，以及經核准的其他業務。

### （一）公司金融業務

2016年上半年，本公司的公司金融業務堅持「穩中求進」的發展基調，以政府支持類項目和綠色產業項目拓展為核心，以產品創新為引領，以公司、同業兩大金融總部聯動為工具，以提升客戶的綜合價值貢獻為目標，以保障基礎資產的優質和安全為底線，持續提升經營管理效率和條線的利潤創造能力，著力打造差異化競爭格局，打造「低風險、高收益、輕資本、重流動」的「管理型資產」格局。

報告期內，本公司不斷加強公司金融業務產品建設，產品體系日益健全，服務水平穩步提高，促進公司金融業務的穩步發展。報告期內，本公司的公司金融業務實現稅前利潤為人民幣12.473億元，佔本公司稅前利潤的39.4%；營業收入為人民幣26.536億元，較去年同期增長0.6%，佔本公司營業收入的38.7%。

### 公司客戶

本公司依托跨區域網點佈局優勢，緊緊圍繞政府、市場、市民，建立核心客群，提高客戶綜合貢獻度，公司客戶精細化管理水平不斷提高，公司客戶基礎更加夯實。截至2016年6月末，本行公司客戶達89,022戶，較年初增加12,246戶。

本公司堅持積極挖掘客戶需求，提高客戶綜合貢獻的理念。通過產品創新，滿足新經濟形勢下客戶全資產負債管理、財富管理、資本運作等一系列高層次融資融智需求，提升整體客戶質量，帶動業務發展。全面了解客戶，做好客戶價值定位，精準聚焦優質客戶，建立核心客群，深入挖掘客戶價值。圍繞優質行業和優質客戶，以點帶面，沿着供應鏈上下游企業，建立全產業鏈條的客戶服務模式。

### 公司存款

報告期內，本公司廣拓對公負債業務資金來源，積極組織各項存款營銷活動，銀政、銀企合作不斷加強，積極籌備發行綠色金融債，獲得交通罰沒代理行資格，大額存單業務上線銷售突破人民幣10億元。同時，積極推動與第三方支付平台合作，與知名保險公司達成代理業務合作意向，推動資金來源渠道多元化。截至2016年6月30日，本公司的公司存款餘額達人民幣2,254.451億元，較上年末增長6.8%；公司存款日均額達人民幣1,857.877億元，同比增長29.2%。公司客戶存款餘額中，活期存款佔比為38.8%。根據中國人民銀行哈爾濱中心支行統計，報告期末，本公司哈爾濱分行公司存款餘額佔當地公司存款市場份額15.05%，在當地市場排名第一。

### 公司貸款

報告期內，本公司著力推進政府支持類項目投放，重點支持實體與民生項目，深化與外部機構合作，著力推動產品創新、營銷推動、業務提升等重點工作，致力於為客戶提供全面、優質、高效的金融服務。本公司成功完成首單資產證券化，提高資產流動性。同時重點推廣政府支持類項目、綠色產業貸款等產品，通過產業基金、併購貸款等金融產品創新不斷加大對基礎設施建設等民生工程的支持力度；推動綠色產業項目投放，助推綠色經濟騰飛，啟動綠色產業債發行工作；貸款定價浮動機制不斷深入與完善。截至2016年6月30日，本公司的公司類貸款總額為人民幣1,037.697億元，較年初增長19.8%，佔全部貸款的53.8%。同時本公司著力守住風險底線，公司貸款資產質量總體可控，不良貸款餘額為人民幣13.153億元。

### 中間業務

報告期內，本公司以打造「有客戶、有交易、有盈利、有影響力」的四有明星產品為目標，通過併購貸款、投貸聯動等業務創新，不斷完善和豐富中間業務產品，著力發展對公理財業務、財務諮詢等業務，致力於為客戶提供覆蓋交易全過程的一站式綜合金融方案和服務，市場競爭力和盈利能力顯著提升。本公司不斷加強中間業務管理，細分客戶，差異營銷，兼顧科技提升與人才培養，持續推動對公結算與現金管理、代收代付、網銀等業務發展，不斷提升對公客戶支付結算及資金管理能力，大力推動票據業務、供應鏈金融、貿易融資等業務發展，交易銀行服務能力穩步提升。此外，本公司推行多層次、全方位、現代化的營銷方式，主動向客戶推介金融服務品種和業務品種，提升客戶體驗。

### (二) 零售金融業務

本公司始終秉承「大零售」的經營定位及「以客戶為中心」的經營理念，強化零售業務發展研究與趨勢分析，不斷在客戶營銷、精細化管理、財富管理專業能力建設、零售信貸差異化經營和交叉銷售等關鍵實現新的突破，打造「大零售」業務品牌，持續提升零售業務市場競爭力和綜合價值貢獻度。

2016年上半年，本公司零售金融業務不斷完善定價機制和系統建設，提升風險定價能力，全力打造盈利新模式。報告期內，本公司實現零售金融業務稅前利潤為人民幣5.573億元，佔本公司稅前利潤的17.6%。零售金融業務營業收入為人民幣17.605億元，較上年同比增長58.3%，佔本公司營業收入的25.7%。

#### 零售客戶

本公司借助移動互聯網業務平台，整合線上線下優勢資源，全力拓展零售客戶群體，持續挖掘客戶價值，以及通過消費金融業務滲透更多年輕白領、大學畢業生、進城務工人員中低收入長尾人群，拓展合作渠道範圍，覆蓋更多消費場景，使銀行服務惠及更多人群，實現客戶數量快速增長。截至2016年6月30日，本公司擁有零售客戶數量約1,624萬戶，較年初增長約624萬戶，其中有貸客戶數超過860萬戶。

#### 零售存款

本公司依據法定基準利率及利率浮動區間向零售客戶提供活期存款及定期存款產品，主要以人民幣計值，小部分以外幣計值。截至2016年6月30日，本公司零售存款總額為人民幣1,052.282億元，較上年末增加人民幣94.117億元，增幅為9.8%；零售存款平均結餘為人民幣907.192億元，較上年末增長16.4%；個人金融資產（本外幣合計）超過人民幣5萬元的零售客戶數達到43.04萬戶，較上年末增長4.4%。零售客戶存款餘額中，活期存款佔比為41.2%。

### 零售貸款

本公司零售信貸業務始終堅持以客戶為中心，注重與客戶場景化及移動互聯網化相結合，明確目標客戶群體定位，通過產品持續優化創新打造核心競爭力。2016年上半年，零售信貸業務以城市中產階層客戶、新型農業主體、個體工商戶、小微企業主、大學生、場景消費客群為重點目標客戶，加強對白領e貸、豐收e貸、金稅e貸、盈利時貸等零售信貸產品的優化與推廣，市場競爭力得到顯著提升；2016年上半年，零售內評模型不斷優化升級，貸後行為評分模型及催收評分模型全面應用，同時，加強與第三方數據公司與互聯網平台合作，進一步提升了零售貸款風險管控能力。零售信貸集中運營模式落地實施，獨立審批人制度高效運行，移動信貸模式試點推廣，縮短了零售業務服務半徑，進一步提升了本公司對客戶金融服務需求的感知和響應能力。截至2016年6月30日，本公司個人貸款餘額為人民幣858.702億元，佔本公司貸款總額的44.6%，其中小企業自然人貸款、個人消費貸款、農戶貸款餘額分別為人民幣191.898億元、人民幣542.811億元及人民幣123.993億元。2016年上半年，在由「銀行家」雜誌社聯合中央電視台、中國社會科學院金融研究所、中央財經大學共同舉辦的「中國金融創新論壇暨2016中國金融創新獎頒獎典禮」中，本公司「白領e貸」產品憑借「互聯網+小額信貸」的創新業務模式榮獲了「2016中國十佳金融產品創新獎」。

### 銀行卡

報告期內，本公司信用卡業務啟動全面升級工作，將引入先進業務系統和管理體系，擬將信用卡業務發展成為本公司新的業務增長點，實現快速增長，打造城商行第一信用卡品牌。截至2016年6月30日，累計發行信用卡18.58萬張，其中報告期內新增發卡0.89萬張，較上年全年增長5.06%，較上年同期增長12.48%；信用卡資產餘額為人民幣24.75億元，較上年末下降20.36%，較上年同期期末下降22.03%，主要是由於當前本公司致力於信用卡業務的系統改造和基礎建設，因而報告期內發展速度暫時有所放緩，資產餘額出現負增長。截至2016年6月30日，本公司銀行卡發卡量穩步攀升，累計發行借記卡968萬張，其中報告期內發卡量增長68.11萬張，較上年全年增長7.57%。

### 財富管理業務

本公司不斷提升財富管理專業能力建設，進一步加快財富管理業務發展。截至2016年6月30日，本公司累計實現個人理財產品銷售額為人民幣838.11億元，較上年同期增長人民幣293.79億元。2016年上半年，實現銷售保險金額人民幣7.2億元，銷售國債金額人民幣4.01億元。本公司通過不斷豐富產品種類，從管理、宣傳等方面加強銷售專業程度，深度挖掘客戶價值，實現零售財富管理手續費及佣金收入為人民幣0.38億元，為上年同期的2.6倍。在「證券時報」主辦的2016中國最佳財富管理評選中，本公司榮獲「2016中國最佳城商行（農商行）理財品牌」大獎。

### （三）同業金融業務

2016年上半年，本公司同業金融業務以全面推動「大資管」戰略落地實施為主導，合理佈局票據、債券、貨幣、理財、外匯以及同業投資等業務，通過拓展業務領域，如投資地方政府債、投貸聯動等方式提高利潤貢獻度。截至2016年6月30日，本公司共投資地方政府債餘額為人民幣48.646億元，並繼續保持政策性銀行金融債券承銷團成員資格。繼2015年11月獲批信貸資產證券化資格後，本公司積極組織信貸資產證券化發行工作，首單人民幣22.57億元信貸資產支持證券於2016年3月18日成功落地。為有效實現低成本主動負債，本公司成功發行完成人民幣80億元二級資本債券。

報告期內，本公司同業金融業務實現稅前利潤人民幣12.761億元，同比增加23.6%；實現營業收入人民幣23.867億元，同比增長38.3%，佔本公司營業收入的34.8%。

### 貨幣市場交易業務

報告期內，受中國經濟基本面有望邊際改善、通脹回升、美國聯邦儲備系統加息不確定性的影響，債券市場呈現震蕩行情。在此情況下，本公司合理調整投資節奏，對原持倉債券的溢價收益進行獲利了結，及時兌現收益；合理安排投資久期，提高債券流動性；通過加大波段操作進行套利。同時，合理安排資金期限，在保證資金安全的同時最大限度降低資金成本，從而實現收入的穩步增長，不斷提升盈利能力。

截至2016年6月30日，本公司存拆放同業及其他金融機構款項以及買入返售金融資產餘額為人民幣402.453億元，較上年末減少人民幣408.177億元，減幅為50.4%。本公司同業存拆入款項及賣出回購金融資產餘額為人民幣730.110億元，較上年末增加人民幣6.991億元，增幅為1.0%。



### **證券及其他金融資產投資業務**

報告期內，本公司根據市場走勢，準確把握投資機會，合理安排久期，增加交易頻次，穩步實現波段操作收益，有效地提升了盈利能力。加大投資配置規模，既增加投資收益，又補充流動性券種。

截至2016年6月30日，本公司投資證券和其他金融資產餘額為人民幣1,531.917億元。截至2016年6月30日，本公司債券投資總額為人民幣504.300億元，較上年末增加人民幣110.241億元，增幅28.0%。截至2016年6月30日，投資於金融機構發行的債務工具總額為人民幣1,027.371億元。根據中央國債登記結算有限責任公司數據顯示，本公司2016年上半年債券交易量為人民幣15,414億元。

### **理財業務**

報告期內，本公司向客戶發行340期理財產品，募集資金合計人民幣1,160.66億元。截至2016年6月30日，理財產品餘額為人民幣1,064.06億元，較上年末增長27.14%。其中非保本理財產品人民幣542.58億元，保本型理財產品人民幣521.48億元。資產配置方面，本公司嚴格遵守監管部門的相關規定，控制非標準化債權資產的投資規模。截至2016年6月30日，本公司理財產品投資的非標準化債權資產餘額為人民幣1.20億元，佔理財產品投資餘額的0.11%和2015年年末總資產的0.03%，均符合監管要求。

#### (四) 移動金融業務

本公司移動金融總部下設移動金融部、互聯網金融事業部和跨境電商直營團隊，統籌負責傳統電子銀行渠道、移動端業務、新興移動金融業務的創新與推廣工作。2016年上半年，本公司堅持移動金融優先發展的策略，以客戶體驗和客戶需求為出發點，同步推進移動金融產品顛覆性創新和傳統業務線上化遷移工作，整合全行力量，快速提升市場份額和影響力。

##### 1、 移動金融

本公司電子銀行渠道秉承「客戶體驗至上」原則，深挖用戶需求，加快移動信貸、移動支付、移動理財等領域創新產品的研發。本行實現極e貸、白領薪貸、白領e貸等貸款產品線上全流程辦理。圍繞客戶生活場景，推出掃碼取現、手機支付、網上購藥等功能，並加快電子渠道理財產品的推廣，截至2016年6月30日，電子渠道理財產品銷售總額達人民幣450億元，其中移動渠道理財產品銷售額佔電子渠道理財產品銷售總額的約77%，移動端理財產品銷售優勢顯現。同時，本公司統籌安排渠道總體佈局，加快渠道建設及功能完善，推動直銷銀行上線，推進手機銀行優化、企業網銀改版，加快渠道營銷推廣工作，逐步提升了電子渠道的影響力和價值。報告期內，本公司獲得中國網上銀行促進聯盟頒發的「最佳客戶體驗創新獎」，中國金融認證中心頒發的「2016年金融業社會化營銷最佳傳播獎」。

##### 2、 互聯網金融

本公司利用多年積累的小額信貸業務經驗，通過金融場景化、大渠道規劃、大數據運用，等技術手段，針對工薪階層、白領客戶以及小微企業客戶設計了純互聯網線上信貸產品。2016年上半年完成對原有流量貸產品的流程優化和技術升級，持續為小企業主提供更人性化、更便捷的貸款服務的同時，盡可能降低貸款的風險以及篩選優質客戶。通過近兩年的發展，本公司的互聯網信貸產品在同類產品中口碑、佔有率均名列前茅。截至2016年6月30日，本公司的互聯網金融事業部實現新增有貸客戶206萬戶，較年初增長410.36%，貸款平均年化利率為10%以上。

## 管理層討論與分析

### 3、 跨境電商支付結算

本公司跨境電子商務支付結算平台運營平穩，商戶數量不斷增加，交易量迅速攀升。於報告期內，平台新增商戶168戶，處理跨境支付交易225萬筆，交易量突破人民幣9.23億元。跨境電商出口貿易在線支付結算在全國銀行同業市場佔比達到6%，市場佔有率排名第四。平台新增境外支付渠道3家，涵蓋國際卡線下支付結算渠道、俄羅斯網銀支付渠道以及電子錢包支付渠道，進一步豐富了平台境外支付方式。同時，進一步加強對商戶及交易的風險監測和管理，引入全球知名防欺詐交易服務提供商工具，加強對非法下掛網站交易的偵測和識別，確保平台平穩、安全、合規運營。2016年上半年，跨境電商支付結算平台被篩選納入國家發改委「一帶一路」重大項目建設儲備庫管理。

## (五) 重點特色業務

### 1、 小額信貸業務

2016年上半年，本公司完成新五年戰略規劃的制定，提出了打造「服務優良，特色鮮明的國際一流小額信貸銀行」的戰略目標，凸顯本公司對小額信貸業務的重視和堅守。本公司持續注重對小額信貸技術及業務模式的創新和研發工作，圍繞「產品年」工作主題，全面推進微型金融、消費金融、房貸金融等專業化經營機構的發展。截至2016年6月30日，本公司的小額信貸餘額為人民幣1,446.490億元，較上年末增長29.3%，佔本公司客戶貸款總額的75.1%。於報告期內，本行小額信貸業務利息收入為人民幣37.321億元，佔本公司客戶貸款利息收入總額的68.7%。

下表載列於所示日期本行產品類型劃分的小額信貸餘額分佈情況。

	截至2016年6月30日		截至2015年12月31日	
	金額	佔總額百分比	金額	佔總額百分比
	(人民幣百萬元，百分比除外)			
小企業法人貸款	58,778.8	40.6%	50,297.7	45.0%
個人貸款	85,870.2	59.4%	61,596.4	55.0%
<b>小額信貸總額</b>	<b>144,649.0</b>	<b>100.0%</b>	<b>111,894.1</b>	<b>100.0%</b>

### 小企業金融業務

2016年上半年，本公司小企業金融業務以打造「新小貸」業務品牌為核心，始終堅持小額信貸發展戰略，圍繞「強化營銷促增長」、「創新產品建體系」、「嚴控風險降不良」、「培訓骨幹強隊伍」、「完善內控提效率」等五方面重點工作，穩步推進各項戰略工作開展。本公司積極完善小企業產品體系，創新研發了「頤養貸」、「乾e貸」、「小企業物業貸」等產品，通過線上化渠道拓展，為客戶提供更多的產品選擇和更優質的服務體驗，促進了小企業綜合收益的提高；報告期內，本公司開展了「王牌之爭、勇奪先鋒」、「科技先鋒」、「尋找最具價值的你」等系列營銷活動，客戶增長率達到5.11%。在資產質量管理方面，實施多維監測體系和多維防禦模式，充分利用信貸系統、風險預警系統等整理、挖掘、分析非現場數據，及時發現風險信號，實現動態化風險預警管理。截至2016年6月30日，本公司小企業法人貸款餘額人民幣587.788億元，較上年末增長人民幣84.811億元，不良貸款餘額人民幣9.274億元，不良率為1.58%。

報告期內，本公司小企業金融部研發的小企業「流動貸」產品榮獲中國銀行業協會評選的「2015年服務小微及三農百佳金融產品獎」，是全國10家獲獎銀行之一，也是黑龍江省唯一一家獲此殊榮的單位。

### 消費金融業務

報告期內，本公司的消費金融業務在現有藍領及中低收入年輕人群定位的基礎上，進一步豐富產品線，拓展現有白名單客戶實現二次營銷。通過引入第三方數據源及欺詐模型的建設控制整體業務風險，將傳統銀行信貸業務與大數據、移動互聯技術相結合，依托於真實的交易場景，增加線上流量入口與線下合作渠道，通過貼近細分場景與數據積累推廣全方位的消費金融服務，凸顯消費金融場景化、數據化和共享化的特點，進而滿足市場上更廣闊人群的長尾金融需求，最終使更多的終端消費者獲得更具品質、更加便捷、更為普惠的產品與服務。本公司消費金融業務已在全國多個城市開展，截至2016年6月30日，個人消費貸款餘額為人民幣542.811億元，較上年末增長58.2%；其中消費金融事業部累計投放貸款人民幣105.08億元，貸款餘額人民幣120.86億元，較上年末增長79.8%。

### 微型金融業務

報告期內，本公司微型金融事業部繼續完善「信貸工廠」模式，應用並逐步完善微型金融標準化模型評價體系和多點風險防控體系。在哈爾濱、大連、瀋陽、天津、重慶等地，持續為當地具有穩定收入的自僱人士和受薪人士提供更為優質的小額信貸服務。本公司不斷完善微型金融產品體系，根據客戶多樣化融資需求不斷加強產品細分；結合經濟形勢及市場狀況，調整風險策略，有效防控風險。截至2016年6月30日，小企業自然人貸款餘額達到人民幣191.898億元，較上年末增長9.3%；其中微型金融事業部發放的貸款餘額達到人民幣10.58億元，較年初增長23.3%，微型金融業務客戶數7,695戶，較年初增長2,067戶，貸款平均定價達到14.19%。

### 房貸金融業務

報告期內，圍繞「產品年」工作主題，本公司房貸事業部創新推出「安居貸」、「房抵貸」兩款房貸產品，全力構建批量營銷下的全渠道獲客模式，穩步推進零售信貸集中運營機制，通過大數據分析技術搭建全流程、標準化的反欺詐管理體系，將本公司打造成為獨具特色、優勢明顯的房產金融服務提供商。截至2016年6月30日，本公司個人住房貸款餘額為人民幣103.311億元，較上年末增長46.7%。

### 農戶貸款業務

本公司農戶貸款業務具體開展情況，請參見本中期報告「重點特色業務」—「現代農業金融」部分。

## 2、對俄金融及國際業務

報告期內，本公司持續將對俄金融作為全行戰略，充分發揮對俄金融事業部專營優勢，在對俄金融領域繼續保持境內同業領先水平，本公司對俄金融業務發展迅速。截至2016年6月30日，本公司對俄金融業務營業利潤人民幣1.156億元，較上年同期增長25.7%。對俄表內和表外資產業務餘額人民幣58.62億元，較上年同期增長人民幣32.63億元，增幅125%；國際結算量達14.5億美元，同比增長10%。

本公司作為中方發起人，聯合俄羅斯聯邦儲蓄銀行於2015年發起成立了首個中俄金融機構合作交流平台－中俄金融聯盟，報告期內，新增14家機構，成員已達到49家。中俄金融聯盟成功舉辦了主題為「挑戰與機遇，新常態下的金融合作」－2016海南·中俄金融聯盟合作創新論壇，來自中俄兩國的經濟學家、成員單位以及企業代表等51家機構參加論壇，成功簽署了《支持俄羅斯遠東及西伯利亞地區超前發展金融合作協議》、《俄羅斯聯邦儲蓄銀行企業大學人才培訓交流合作協議》，論壇的成功召開在兩國金融領域產生了深遠的影響。報告期內，本公司與俄羅斯聯邦儲蓄銀行、亞太銀行開展「中俄同業間實習生交換項目」合作並簽署合作協議，並成功開展了首期互換培訓。截至2016年6月30日，本公司對俄銀行同業總授信額折合人民幣約71.06億元，為中俄金融合作的發展發揮了重要作用。

報告期內，本公司積極推進跨境金融產品的創新與推廣，先後推出了「財匯增盈」跨境理財組合產品、售後回租項下內保直貸等創新產品，跨境電子商務支付業務快速發展，本公司作為唯一參貸的中國金融機構，參加由美國富國銀行發起、24家國際金融機構參與的對荷蘭GFI銀行發放約2.5億歐元的雙幣國際銀團貸款業務，展現了本公司參與歐美金融合作的綜合實力，擴大了在全球金融市場的國際影響力。

截至2016年6月30日，本公司境外代理行數量達到519家，其中俄羅斯代理行數量為128家，成為全國對俄代理行最多的銀行之一。本公司與各代理行在開展國際業務、反洗錢反恐等風險防範以及區域經濟交流方面進行積極的合作和互動。報告期內，本公司積極開展對俄盧布交易。截至2016年6月30日，盧布現匯交易量達301.98億盧布，跨境調運現鈔6,033萬盧布。

報告期內，本公司憑借在對俄金融領域的優異表現先後榮獲「證券時報」評選的「2016年中國區十大創新項目獎」、「銀行家」評選的「2016年十佳金融產品創新獎」、「亞洲銀行家」評選的2016年「中國最佳區域貿易金融銀行」三項國際獎項。

### 3、現代農業金融業務

2016年上半年，本公司緊密圍繞現代農業、國家糧食及土地政策，以助推黑龍江現代農業發展和優化金融支持方式的配套改革為契機，不斷加大支農力度，落實創新、協調、綠色、開放、共享的發展理念，以推進農業供給側結構性改革、加快轉變農業發展方式。依托農業行業龍頭企業實施的行業上下游整合，支持糧食企業實施的種植、收儲、加工貿易的一條龍產業發展格局，穩步推進土地流轉融資業務；加快產品疊代創新，優化糧食貨權質押業務，以貨權質押產品為切入手段，為客戶提供一攬子金融服務，快速擴大糧食收儲和加工領域的業務規模。截至2016年6月30日，本公司涉農貸款金額為人民幣410.230億元，較上年末增長21.4%，其中農戶貸款餘額為人民幣123.993億元，較上年末增長27.6%。

本公司在國家現代農業發展的政策指引下，持續加大對新型農業經營主體的金融支持力度，截至2016年6月30日，農戶貸款餘額為人民幣123.993億元，較年初增長27.6%。報告期內，以「豐收e貸」為主打的新型農貸產品迅速推廣，2016年上半年實現投放1.4萬筆總計人民幣11.3億元，支持專業大戶、家庭農場等新型農業經營主體3,565戶。報告期內，本公司持續加強農村金融產品創新，推出活體畜禽抵押貸款—「畜保通」，進一步拓寬了農村金融貸款擔保方式，助推畜牧業貸款業務發展，打造農金業務新的增長點。積極響應國家推出以「農村承包土地的經營權和農民住房財產權」的「兩權」抵押政策號召，在國家正式出台「兩權」抵押貸款暫行管理辦法後迅速做出反應，於四日內成功發放4筆農村承包土地經營權抵押貸款，成為全國首批發放農村土地承包經營權抵押貸款的金融機構，得到監管部門高度支持與贊譽，並受到新華網、新浪財經、東北網等多家媒體關注。

報告期內，在「農信銀杯第六屆中國農村金融品牌價值榜」評選活動中，本行憑借在農村金融領域取得的成績及突出貢獻榮獲「2015全國農村金融十佳品牌創新機構」獎項。

## (六) 控股子公司情況

### 1、 村鎮銀行

報告期末，本行控股村鎮銀行24家，下設村鎮銀行支行36家，主要分佈在我國東北、華北、西北、西南、中南、華南、華東等七個行政區域。截至2016年6月30日，24家村鎮銀行資產總額達到人民幣226.10億元。其中：貸款總額為人民幣116.04億元，同比增長12.4%；存款餘額為人民幣159.22億元，同比增長15.6%；實現淨利潤為人民幣2.01億元，同比增加25.1%。

本行投資設立的村鎮銀行認真貫徹集團總體戰略，圍繞村鎮銀行新五年規劃目標，堅持貫徹小額信貸和「四個堅持」定位，即堅持本土化、向下延伸、特色經營、服務三農和小微企業的市場定位，以產品創新和企業文化建設為驅動，以科技建設為支撐，逐步打造形成村鎮銀行獨具特色的系列產品體系和文化體系，實現村鎮銀行穩步發展。同時，緊緊抓住政策機遇，不斷擴大機構規模，進一步提升盈利能力，為股東提供更好的資本回報，為本集團整體發展做出更大貢獻。

### 2、 哈銀租賃

哈銀租賃成立兩年來，在資產規模、累計投放及業務創新模式等方面均取得了一定的成效，初步確立了在涉農租賃領域國內領先的行業地位。截至2016年6月30日，哈銀租賃資產總額為人民幣177.63億元，租賃業務累計投放人民幣72.90億元，實現淨利潤為人民幣1.12億元，租金回收率達100%。

哈銀租賃一直立足於服務「三農」，堅持涉農特色戰略不動搖，以成為一家「特色突出、治理科學、管理精細、技術領先、資產優良、回報豐厚、受人尊敬和愛戴」的國內一流金融租賃公司為發展願景，堅持走特色化、差異化發展道路，以效益為中心，以管理為手段，堅持發展特色業務，積極打造新的業務增長點，深耕農業農機領域，大力發展農機租賃業務，通過租賃特色的產品和業務的創新，致力於成為一家特色鮮明、經營穩健、風控嚴密、業績優良的金融租賃公司。



### (七) 分銷渠道

#### 1、 實體網點

截至2016年6月30日，本公司擁有各類營業機構354家，其中：分行17家，支行276家，分行級小企業金融服務中心1家，控股村鎮銀行24家，村鎮銀行支行36家。

#### 2、 電子渠道

本公司已經逐步形成了手機銀行、網上銀行、微信銀行、電話銀行以及線下自助終端相結合的電子渠道服務體系。電子渠道成為本行業務辦理主要渠道，截至2016年6月30日，電子渠道業務替代率達77%，較年初提高4個百分點，移動渠道業務替代率達30%，較年初提升6個百分點。

##### (1) 自助設備

本公司通過自助設備為客戶提供存取款、賬戶查詢、代理繳費、更改密碼及轉賬等多種便捷服務。在不斷豐富設備功能的同時，積極搭建具有高效管理能力和監控手段的管理系統，合理分配和引導客戶對自助設備的使用，提高全行自助設備的管理效率。截至2016年6月30日，本公司共有933台自助設備，較年初增長3.21%，其中，自助取款機387台，存取款一體機379台，多媒體查詢機161台，發卡機6台。

##### (2) 網上銀行

本公司不斷拓展網上銀行業務功能，截至2016年6月30日，本公司網上銀行客戶共有111.17萬戶，較年初增長17.31%，其中：企業網銀客戶達6.27萬戶，較年初增長32.56%，個人網上銀行客戶達104.91萬戶，較年初增長16.51%。

##### (3) 電話銀行

本公司通過全國統一客戶服務電話95537為客戶提供全天候不間斷的電話銀行服務，包括：賬戶查詢、代理繳費、信用卡業務、口頭掛失、人工諮詢和外呼等多項服務。2016年上半年，客服中心處理總業務量為102萬筆。

### (4) 手機銀行

本公司加快手機銀行業務發展，向客戶提供賬戶管理、基礎理財、轉賬匯款、自助繳費、信用卡等多項交易功能，具有數據可視化、智能轉賬、手機理財、指紋登錄等多項特色服務。2016年上半年，本行手機銀行新增用戶超過9萬戶。

### (5) 微信銀行

本公司微信銀行將銀行傳統線下渠道轉移至客戶指尖，在微信平台開放賬戶變動提醒、掌上理財、信用卡查詢、貸款申請等特色功能，提供金幣商城、充值繳費等豐富的增值類生活服務。截至2016年6月30日，微信銀行關注用戶達37餘萬戶，其中綁定銀行卡用戶24萬戶，微信銀行理財客戶數突破11萬人，理財產品銷售額人民幣256億元，單周銷售高峰值達人民幣13億元，理財產品銷售優勢凸顯。

## (八) 信息技術

2016年上半年，本公司信息科技建設工作不斷夯實，在重要應用系統建設、支持業務創新發展、加強數據應用、科技治理、基礎設施建設等方面都取得了豐碩成果，為全行業務發展提供更加全面有效的IT支撐。

### 1、系統運行穩定，效率不斷提升

報告期內，本公司重要信息系統穩定運行，未發生重大信息安全事件，系統穩定運行率達到100%。一是為防範信息科技風險，本公司大力推進數據脫敏、終端管理、信息安全監測及檢測、4A等信息安全項目的實施，有效提高本公司信息安全保障能力。二是進一步提高基礎設施保障能力，本公司利用新技術不斷優化兩地三中心系統架構，完善應用系統監控指標，推進新數據中心的規劃及設計進程。

### 2、 穩步推進IT項目有序實施

報告期內，本公司應用及諮詢類規劃項目穩步推進，2016年上半年完成本年規劃項目階段性投產6個，跨年度項目完成投產上線6個，其中重點項目進展順利：新核心轉型項目諮詢階段已進入POC測試階段，目前已完成業務需求梳理及編寫；零售CRM項目已成功上線，已面向全行進行推廣，零售客戶分配率、產品平均持有數等關鍵業務指標均有了明顯提升；信用卡系統群已完成10個子系統成功上線，確保信用卡業務的大規模發展。

### 3、 深化科技治理不放鬆

報告期內，本公司通過不斷深化改革、制度優化及技術手段，加強科技治理工作的穩步推進。一是科技派駐機制持續發揮作用，同業務緊密結合，有效地提升了科技和業務的協同力度，提高了全行科技建設工作的效率和效果。二是發佈適應本公司分支行發展的機房建設標準，引入新技術有效指導分支行開展基礎設施建設，保證運營效率和運行穩定性。

### 4、 自主可控能力日益增強

本公司在軟件開發與運行維護等方面進一步加大科技創新力度，以增強科技自主可控能力。今年上半年積極推動金融IC卡及網銀等渠道支持國密算法，國產化、軟件正版化等相關工作開展，從而降低成本投入，有效提升公司的自主可控能力。

### 5、 加強數據應用助推業務增長

報告期內，本公司通過每季度全行級產品評價、新數據平台項目持續實施，並基於本公司的大數據平台，啟動了第三方數據平台項目建設，不斷提升數據應用以及大數據等新興技術手段對業務發展的強有力支撐。

### 九、面臨的風險及管理措施

2016年上半年，本公司秉承「樹立下行思維、主動管理風險、強化剛性管理、加大問責力度」的工作主旨，致力於全面提升風險管理能力以適應業務發展和創新需要，強化風險管理創造價值，提高風險定價能力。根據全行穩健性的風險偏好，基於巴塞爾新資本協議項目成果，結合戰略定位及業務發展規劃，明晰政策導向，進一步提高本行精細化風險管控水平。

#### (一) 信用風險

信用風險是指債務人或交易對手未能履行合同所規定的義務或信用質量發生變化，影響金融產品價值，從而給本行造成經濟損失的風險。本行信用風險主要存在於貸款組合、投資組合、擔保、承諾和其他表內、表外風險敞口等業務。本行信用風險管理執行統一的風險偏好，將風險控制在可容忍的範圍內，以達到良好的風險回報收益，實現對信用風險的識別、計量、監測、控制。

面對經濟下行壓力，信用風險不斷暴露，本行在風險偏好、政策制度和風險標準等方面嚴格區分新增業務和存量業務，充分運用新資本協議零售、非零售內評體系成果，從區域、行業、產品等多個維度制定准入、限額及風險定價標準，並且尤為重視特殊行業及高風險領域的風險管控，實現本行差異化風險管理。同時，為強化風險政策的執行落地，線上將准入標準固化於系統，實現剛性管控，線下配套設計限額執行模板並內嵌RAROC測算模型，對分行風險管理工作成效進行定期跟踪監測，並納入績效考核體系，加強分行重視力度，確保風險政策和管理的有效對接。

## 管理層討論與分析

本行以新資本協議合規達標為契機，建設覆蓋業務全流程的內評體系，科學計量並把控風險，零售、非零售內評成果已得到實質性應用。本行採用評分加規則策略的零售風控模式，將風險偏好落實到業務審批策略中，統一規範零售業務審批標準，在遵循統一風險偏好的前提下，根據客戶風險特徵及資產質量表現及時優化調整審批規則策略，進一步提高優質客戶的自動審批通過率，以滿足本行業務發展需要；同時獨立審批人審批模式運行已日漸成熟，提高審批效率和零售風險管控能力。本行非零售內評成果在授信審批、風險監控、授權管理、單一客戶限額、風險報告和風險政策等領域得到實質性應用，並實現隨時根據風險偏好和風險監測情況，通過配置化的方式調整參數，提高風險管理的精細化水平。組建獨立的內評體系驗證團隊，啟動內部評級全面驗證項目，進一步推動內部評級模型及支持體系審慎運行。

本行為規範和加強抵質押品管理，獨立開發建設押品風險估值系統並全面應用，嵌入本行自主研發的14大類、21小類押品風險估值模型，實現住宅自動評估，系統實時反饋。通過內部押品風險價值的評估驗證，有效防範道德風險。完善押品風險數據建設，建立押品估值數據庫並定期更新完善，包括獨立樓盤庫、商圈數據和商業房產數據庫，支撐各類物業評估，處於同業領先水平。同時，本行不斷優化押品風險估值系統，提高住房類押品的實時反饋率。報告期內上線應用擔保物獨立管理模塊，實現擔保物單獨管理、引入管理等功能，為業務營銷提供有效渠道。另外，持續對省外分行零售業務房產庫存押品開展重評估工作，整理形成省外分行押品剩餘價值白名單，為業務部門深度挖掘優質客戶及風險管控提供支持。

基於本行「產品年」主題，堅持產品風控。大力支持產品創新，將零售評分卡及策略應用於創新產品研發，有效提升審批效率及客戶滿意度，通過零售內評運行情況的監測評估給出精准化的管理策略，根據客戶風險特徵、資產質量表現等及時給出規則策略調整方案，實現風險偏好的統一及向下傳導，提高風險敏感性。通過資產質量控制及業務發展規劃傳導，定期根據動態授權管理規則進行監測統計，一旦觸發則立即啟動授權調整及產品停復牌政策，進一步加強對產品層面的風險管控。

面對經濟下行壓力，客戶違約風險加大，為提高本行風險預判能力，進一步完善風險監測預警體系，目前已完成客戶風險預警系統的上線推廣應用，其中引入徵信數據、銀監會分享數據及第三方數據，根據客戶行為、財務指標、資金流及債項等風險信息捕捉風險信號並自動發出預警信號，實現了系統自動化精準預警，進一步拓寬了本行的風險監測手段，提升了風險預警能力，並有效指導分支機構開展貸後管理工作，保持資產質量穩定。

### (二) 流動性風險

流動性風險是指無法以合理成本及時獲得充足資金，以償付到期債務、履行其他支付義務和滿足正常業務開展的資金需求的風險。本行由資產負債管理委員會負責制定流動性風險管理政策和策略，並審議流動性管理活動中的重大問題。本行建立了覆蓋全行的流動性風險管理體系，對面臨的流動性風險進行全面管理。

以新資本協議合規達標為契機，嚴格遵循巴塞爾協議實施標準，強化法人和集團層面的流動性風險管控。不斷健全流動性風險管理體系建設，加強組織架構治理，建立和完善流動性風險管理機制、制度體系、限額控制、壓力測試、應急計劃、風險報告及內部銜接機制等。實施科學有效的資產負債管理，合理運用流動性風險管理工具和手段，實時監測流動性波動情況，全面評估資金運用效率，合理控制同業融資比率，加強利率債等優質流動性資產的貯備，確保各項流動性指標控制在監管要求及內部管理標準之內，有效規避風險事件。

### (三) 市場風險

市場風險是指因市場價格(利率、匯率、股票價格和商品價格)的不利變動而使銀行表內和表外業務發生損失的風險。本行目前所面臨的市場風險主要有利率風險和匯率風險，本行市場風險管理的目標是根據全行風險偏好，控制潛在的市場風險損失在本行可以承受的合理範圍內，實現經風險調整的收益最大化。

利率風險指由於利率的不利變動使本行表內外業務發生損失的風險。本行交易賬戶利率風險主要存在於交易業務，具體包括債券交易和衍生產品交易。在交易賬戶利率風險管理方面，本行明確交易賬戶劃分標準，按日對交易賬戶下資產進行市值重估，合理設定限額模型並充分開展數據測算，科學設置交易限額、止損限額、風險限額並按頻率進行監測和控制，按時開展市場風險壓力測試，準確掌握交易賬戶利率風險。

匯率風險是指由於匯率的不利變動使本行表內外業務發生損失的風險。本行外匯風險存在於與外幣相關的交易和非交易業務中，包括外幣貸款、外幣存款、外匯自營、代客結售匯等。本行設置交易限額、止損限額和敞口限額對外匯交易業務進行外匯風險管理。本行密切監測並適時評估國內外市場環境變化對本公司匯率業務的影響。以市場為導向，積極適應外匯市場新形勢，統籌運用多種渠道和平台，完善宏觀審慎框架下的外匯風險管理體系，加強數據質量控制，增強統計監測預警能力；持續優化貨幣資產結構，強化投資交易能力建設，創新和豐富匯率風險管理工具，增強風險管理手段，把握好外匯資產總體的風險收益平衡，提高風險管理的有效性和針對性，有效防範和應對匯率風險。

報告期內，本行在充分考慮歷史交易情況的同時，結合整體金融形勢以及本行可承受的風險水平，通過OpicsRisk系統逐步推進久期分析、敏感性分析、歷史VaR、壓力VaR等計量工作。結合監管規定以及本公司市場風險業務開展情況，研究設定符合本行實際的可行性市場風險壓力測試方案，並科學建立壓力情景以及壓力傳導模型，將壓力測試整體實施程序以及可選方案固化在制度中，按季開展市場風險壓力測試工作，及時對風險暴露和承受能力進行評估，從而採取切實有效的緩解風險的措施以應對可能的極端市場變化，確保資金業務安全。此外，面對資金交易的多樣化發展趨勢，本行合理開發市場風險計量模型，積極探索有針對性以及較為有效的衍生品定價機制，充分實現市場風險定性、定量相結合的有效管控。

### (四) 操作風險

操作風險是指由不完善或有問題的內部程序、員工和信息科技系統及外部事件所造成損失的風險，包括法律風險，但不包括策略風險和聲譽風險。

本行操作風險管理的三道防線彼此分離且獨立，在堅持統一操作風險偏好下，建立起一套包括治理架構、政策制度、管理工具、計量方法和信息系統在內的操作風險管理體系，有效防止高風險領域操作風險事件發生。

報告期內，本行以實施新資本協議為契機，持續推動風險與控制自我評估、關鍵風險指標、損失數據收集等三大管理工具的落地應用，持續對操作風險管理信息系統進行功能優化，利用系統高效快捷的完成對各業務條線操作風險的識別、評估、監測、計量和控制。強化運營管理監測水平，持續運用事後監督系統控制櫃面業務差錯率，並通過櫃面風險監測預警系統對櫃面業務進行實時預警，有效控制櫃面業務操作風險事件的發生。

### (五) 信息科技風險

信息科技風險是指本行在運用信息科技技術過程中，由於自然因素、人為因素、技術漏洞和管理缺陷產生的操作、法律和聲譽等風險。

本行將信息科技風險管理納入全面風險管理體系，通過風險識別、監測、評估和控制加強信息科技風險管控力度；逐步搭建完善的業務連續性管理體系制定業務連續性管理戰略規劃，完善業務連續性管理方法論及工具，組織開展業務影響性分析工作，形成總體業務連續性計劃，制定總體應急預案，並開展業務連續性應急演練，提升業務運營中斷事件應急能力；提升系統運維能力，保證各系統的穩定性和安全性，以日益完善的災備體系保障本行重要業務持續性運營。



## 管理層討論與分析

### (六) 反洗錢管理

本行秉承「風險為本」的管理理念，強化客戶身份識別和客戶風險評級管理，持續優化反洗錢管理系統建設，健全洗錢風險監測人員名單，持續提升自主監測可疑交易能力，反洗錢監測工作質量穩步提升。不斷完善反洗錢管理機制，全面提升反洗錢和反恐怖融資工作管理水平，有效踐行企業社會責任。積極配合監管部門開展反洗錢調查工作，組織開展反洗錢專題培訓及反洗錢宣傳活動，搭建良好的反洗錢內外環境，有效維護金融體系安全。

### (七) 合規風險管理

合規管理是本行一項核心的風險管理活動。本行董事會對經營活動的合規性負最終責任，監事會對合規風險管理進行監督。本行建立了全面、有效的合規風險管理體系，健全了合規風險管理三道防線，通過持續改進和完善合規風險管理職能、提升風險管理水平，實現對合規風險的有效識別和管理。

報告期內，本行制定並執行風險為本、「防、控、查、改一體化」的合規管理計劃，努力夯實合規管理基礎，積極優化合規體制機制建設，完善合規管理政策標準，嚴格防範和有力化解合規風險；發揮專業優勢，注重風險實質，前置介入業務研發，全方位有力地支持和推動本行業務創新健康穩健發展；接受「法人投保機構穩健性評估」等多項外部監管檢查，對檢查中發現的問題加大整改力度，完善合規風險管理體系；加強研習境外法案、監管政策和法律法規，全覆蓋高質量地提供法律合規服務；開展落實常態化合規教育及培訓，提升合規專業化水平。

## 十、內部控制與內部審計

### (一) 內部控制

本公司根據《中華人民共和國商業銀行法》、《企業內部控制基本規範》及其配套指引、中國銀監會發佈的《商業銀行內部控制指引》等法律法規，貫徹實施企業內部控制規範體系的規定，建立了由內控環境、風險評估、控制活動、信息與溝通、內部監督等五大要素組成的內部控制體系，對本公司各項經營管理行為進行全流程管控。董事會作為決策層，負責保證內部控制的建立健全和有效實施；各級機構的管理層作為組織協調層，負責組織協調內部控制的建立實施及日常工作；各分支機構及各部門負責根據法律法規的要求建立和不斷完善各自的內部控制體系；各級合規管理部門和獨立的內審稽核部門負責監督評價銀行的內部控制體系，形成了分工合理、職責明確、報告關係清晰的內部控制治理和組織架構。

報告期內，本公司實施了一系列內部控制的完善和優化工作，主要包括：一是健全風險評估體系。本公司加強制度建設中橫向、縱向信息交流渠道建設，加快對制度建設流程的優化，已基本建立了適合本行的全面風險管理體系。二是強化科技引領作用，持續開展內控自動化注入工作。完善內控自動化注入機制，將梳理和優化的內控點注入主要信息系統中。通過提升各流程的內控自動化率，進一步實現內控機制的自動化、常態化，確保內控體系建設成果在信息化環境下的落地。三是加強制度體系建設。結合監管要求、業務發展狀況以及組織架構改革情況，及時組織全行對制度進行梳理完善，規範和指導各項業務開展。健全制度評價機制，加快對制度建設流程優化。四是開展內部管控遏制違規經營和違法犯罪專項檢查、零售貸款業務合規性專項排查等多輪專項檢查，主動查找問題，積極推進問題整改。五是通過開展案防自評、案防專項排查等方式，對標找差，查找不足，不斷深化案件防控工作維護業務平穩運行。本行董事會與高級管理層高度重視內控學習培訓、消費者權益保護及反洗錢管理等方面工作，使本行全員了解內部控制的重要性，熟悉崗位工作的職責要求，理解和掌握內控要點，使全行上下形成良好的內控環境，進一步倡導「合規至上、全員合規、主動合規、合規創造價值」的合規理念，創建「合規高效」的企業文化。

## 管理層討論與分析

### (二) 內部審計

本行建立了獨立垂直的內部審計管理體系。董事會負責建立和維護健全有效的內部審計體系；董事會下設審計委員會，審計委員會對董事會負責；內審稽核部是本行內部審計部門，負責審計本公司的經營管理行為，並對董事會和董事會審計委員會負責。內審稽核部依照董事會授權獨立行使內部審計權，不受其他部門和個人干預。內部審計部門不參與其他部門職責範圍內的具體經營活動。

報告期內，內審稽核部以發掘重大風險和潛在風險為原則，以深化服務效能為重點，持續加強審計方式創新，強化了對「重點風險、重點業務、重點機構、重點人員」的監督，組織實施了分支機構及村鎮銀行全面審計、經營管理層員工任期審計、重點項目專項審計、信息科技跟踪審計等項目，並通過非現場審計系統對信息系統支持業務實施全面、持續監督，對本行及控股村鎮銀行內部控制和風險管理的有效性進行評價。董事會、高級管理層高度重視審計發現及審計成果轉化，積極推進制度優化及流程完善，督促被審計單位有效履職，提升本行風險防控能力。

### 十一、展望

2016年下半年，本行將繼續堅持以新五年戰略實施為指導，以產品創新為引擎，進一步抓好業務創新，優化資源配置，嚴密防控風險，推動業務結構優化和小額信貸轉型升級。四大金融板塊要根據版塊和區域發展定位，持續推動產品創新和業務創新。本行將根據公司治理和經營管理改革調整的決策部署，有效推進一系列基礎管理項目實施，在資產負債管理、績效考核管理、組織變革管理、網點轉型、人才隊伍建設等各方面進行變革調整。注重管理會計、新資本協議、運營大集中平台、新核心系統等先進管理工具和管理技術實際應用。本行將繼續把握風險管理的主動權，密切跟踪宏觀經濟和監管政策變化，持續加強信用風險、流動性風險和匯率風險、合規風險、案件風險等重大風險防控工作，保證平安、穩健運營。

# 股份變動及股東情況

## 一、股本

本行於2014年3月31日於香港聯交所上市，共發行2,748,700,000股H股，完成發行後本行總股本增加至10,995,599,553股，註冊資本共計人民幣10,995,599,553元。

## 二、股份變動情況表

單位：股

	2016年1月1日		報告期內增減(+/-)					2016年6月30日	
	數量	比例	定向增資	發行新股	送股	其他	小計	數量	比例
<b>內資股</b>									
1. 非上市法人股	7,889,497,752	71.75%	-	-	-	19,041,426	19,041,426	7,908,539,178	71.92%
其中：(1) 國有法人持股	2,194,789,800	19.96%	-	-	-	-	-	2,194,789,800	19.96%
(2) 民營法人持股	5,694,707,952	51.79%	-	-	-	19,041,426	19,041,426	5,713,749,378	51.96%
2. 非上市自然人股	82,531,801	0.75%	-	-	-	(19,041,426)	(19,041,426)	63,490,375	0.58%
<b>H股</b>									
3. 境外上市的外資股	3,023,570,000	27.50%	-	-	-	-	-	3,023,570,000	27.50%
股份總額	10,995,599,553	100%	-	-	-	-	-	10,995,599,553	100%

註：哈經開、哈爾濱市哈東投資有限責任公司、哈爾濱工業投資集團有限責任公司等31家國有法人股東持有本行非上市法人股（內資股）。

## 股份變動及股東情況

### 三、股東持股情況

於報告期末，本行股份總數10,995,599,553股，其中內資股7,972,029,553股，境外上市股份H股3,023,570,000股。

#### 非境外上市10大股東持股情況

	股東名稱	股東性質	持股數(股)	持股比例(%)	質押股份	持股種類
1	哈爾濱經濟開發投資公司	國有	2,160,507,748	19.65%	-	非境外上市股
2	哈爾濱科創興業投資有限公司	民營	720,262,554	6.55%	-	非境外上市股
3	黑龍江科軟軟件科技有限公司	民營	719,816,019	6.55%	-	非境外上市股
4	黑龍江鑫永勝商貿有限公司	民營	639,804,806	5.82%	232,957,265	非境外上市股
5	黑龍江天地源遠網絡科技有限公司	民營	572,253,048	5.20%	137,693,932	非境外上市股
6	黑龍江拓凱經貿有限公司	民營	522,447,109	4.75%	284,832,967	非境外上市股
7	黑龍江同達投資有限公司	民營	377,620,219	3.43%	-	非境外上市股
8	哈爾濱巨邦投資有限責任公司	民營	301,170,095	2.74%	301,170,095	非境外上市股
9	北京新潤投資有限公司	民營	255,418,587	2.32%	-	非境外上市股
10	東寧麗致建築裝飾工程有限公司	民營	199,010,054	1.81%	194,982,174	非境外上市股

註：於2016年6月30日，上述非境外上市股佔比均按本行的總股本10,995,599,553股計算。此外，以上涉及股東持有的質押或凍結股份均為質押，不涉及司法凍結情況。

#### 重大權益和淡倉

於2016年6月30日，根據香港《證券及期貨條例》第336條規定須備存的登記冊所記錄，除董事及監事外的主要股東（根據香港《證券及期貨條例》的定義）擁有本行股份及相關股份的權益和淡倉如下：

內資股

股東名稱	身份	持有內資股 股份(好倉)	佔本行 已發行內資 股股本之比	佔本行 已發行 股本之比
哈爾濱經濟開發投資公司 <sup>1</sup>	實益擁有人	2,160,507,748	27.10%	19.65%
哈爾濱科創興業投資有限公司 <sup>2</sup>	實益擁有人	720,262,554	9.03%	6.55%
黑龍江科軟軟件科技有限公司 <sup>3</sup>	實益擁有人	719,816,019	9.03%	6.55%
黑龍江鑫永勝商貿有限公司 <sup>4</sup>	實益擁有人	639,804,806	8.03%	5.82%
黑龍江天地源遠網絡科技有限公司 <sup>5</sup>	實益擁有人	572,253,048	7.18%	5.20%
黑龍江拓凱經貿有限公司 <sup>6</sup>	實益擁有人	522,447,109	6.55%	4.75%

註：

1. 哈經開由哈爾濱市財政局全資擁有，是本行根據香港《上市規則》所定義的唯一主要股東。
2. 哈爾濱科創興業投資有限公司由天津文華天海實業有限公司持股93.92%；天津文華天海實業有限公司則由包頭市榮慧貿易有限責任公司和杭州傑拉貿易有限公司分別持股50%和47.3%；包頭市榮慧貿易有限責任公司則由濟南康澤商貿有限公司持股98.22%；而濟南康澤商貿有限公司則由兩名自然人譚燃及張行勇分別持股62.5%和37.5%。上述各實體／人士均被視為於哈爾濱科創興業投資有限公司所持相同數目的股份中擁有權益。
3. 黑龍江科軟軟件科技有限公司由大連宇嘉信科技有限公司持股95.83%；而大連宇嘉信科技有限公司則由兩名自然人梁乙峰及刁小熙分別持股60%和40%。上述各實體／人士均被視為於黑龍江科軟軟件科技有限公司所持相同數目的股份中擁有權益。
4. 黑龍江鑫永勝商貿有限公司由北京誠信豐匯科貿有限公司持股95.4%；而北京誠信豐匯科貿有限公司則由兩名自然人劉坤及趙永和分別持股60%和40%。上述各實體／人士均被視為於黑龍江鑫永勝商貿有限公司所持相同數目的股份中擁有權益。
5. 黑龍江天地源遠網絡科技有限公司由北京匯富通國際投資有限公司持股93.61%；而北京匯富通國際投資有限公司則由一名自然人董雁持股80%。上述各實體／人士均被視為於黑龍江天地源遠網絡科技有限公司所持相同數目的股份中擁有權益。
6. 黑龍江拓凱經貿有限公司由北京泰隆華勝科技有限公司持股95.27%；而北京泰隆華勝科技有限公司則由北京傑勝天成貿易有限公司持股87.5%；而北京傑勝天成貿易有限公司則由自然人管武持股70%。上述各實體／人士均被視為於黑龍江拓凱經貿有限公司所持相同數目的股份中擁有權益。

## 股份變動及股東情況

### H股

股東名稱	身份	持有H股股份 (好倉)	佔本行 已發行H股 股本之比	佔本行 已發行 股本之比
富邦金融控股股份有限公司	受控法團的權益 <sup>1</sup>	773,124,000	25.57%	7.03%
CITIC Capital Holdings Limited	受控法團的權益 <sup>2</sup>	401,275,000	13.27%	3.65%
華夏人壽保險股份有限公司	實益擁有人	396,702,000	13.12%	3.61%

註：

1. 富邦金融控股股份有限公司通過受其控制的法團富邦人壽保險股份有限公司持有本行773,124,000股H股股份權益。
2. CITIC Capital Holdings Limited通過多間受其控制的法團持有相關股份權益。

除上文所披露者外，根據《證券及期貨條例》第336條規定須存置的登記冊的記錄或須通知本行及香港聯交所，於2016年6月30日，概無其他人士擁有於本行或任何相聯法團的任何權益或淡倉。

### 四、本行主要股東

於報告期末，哈經開根據香港《上市規則》定義為持股10%以上的本行主要股東。

截至2016年6月30日，本行的第一大股東哈經開持有本行19.65%的已發行股份。根據哈爾濱市工商局2012年5月30日核發的《企業法人營業執照》(註冊號：230100100001678)以及2011年9月19日作出的《哈爾濱經濟開發投資公司章程修正案》，哈經開有效存續，經濟性質為全民所有制，哈爾濱市財政局為哈經開唯一股東。

### 五、持有本行5%以上（含5%）股份股東的股份質押及凍結情況

於2016年6月30日，有兩家持有本行5%以上（含5%）股份的股東將370,651,197股進行了質押。

### 六、控股股東及實際控制人情況

本行無控股股東和實際控制人。

### 七、持有本行5%以上（含5%）股份的股東情況

於2016年6月30日，持有本行5%以上（含5%）股份的股東見前（三）股東持股情況。

### 八、本行及持股5%以上（含5%）股東承諾事項履行情況

報告期內，本行或持有本行已發行總股份5%以上（含5%）的股東概無承諾事項。

### 九、購買、出售或贖回本行之上市證券

自2016年1月1日至本報告日期，本公司或其任何附屬公司並無購買、出售或贖回任何本行的股份。



## 董事、監事、高級管理人員及員工基本情況

### 本行董事

報告期內，本行董事為：

#### 董事

姓名	性別	年齡	職位	任期
郭志文	男	49	執行董事、董事長	2015.6-2018.6
劉卓	男	52	執行董事、副董事長	2015.6-2018.6
張其廣	男	43	執行董事、行長、首席財務官	2015.7-2018.6
張濤軒	男	54	非執行董事	2015.6-2018.6
馬寶琳	男	54	非執行董事	2015.8-2018.6
覃紅夫	男	38	非執行董事	2015.6-2018.6
崔鸞懿	男	36	非執行董事	2015.6-2018.6
陳丹陽	男	43	非執行董事	2015.6-2018.6
張聖平	男	51	獨立非執行董事	2015.6-2018.6
何平	男	51	獨立非執行董事	2015.6-2018.6
杜慶春	男	45	獨立非執行董事	2015.6-2018.6
尹錦滔	男	63	獨立非執行董事	2015.6-2018.6
江紹智	男	69	獨立非執行董事	2015.6-2018.6

### 本行監事

報告期內，本行監事為：

姓名	性別	年齡	職位	任期
高淑珍	女	52	監事會主席、職工監事	2015.6-2018.6
王穎	女	45	職工監事	2015.6-2018.6
楊大治	男	39	職工監事	2015.6-2018.6
盧育娟	女	32	股東監事	2015.6-2018.6
王吉恒	男	51	外部監事	2015.6-2018.6
白帆	女	42	外部監事	2015.6-2018.6
孟榮芳	女	50	外部監事	2015.6-2018.6

## 董事、監事、高級管理人員及員工基本情況

### 本行高級管理人員

報告期內，本行高級管理人員為：

姓名	性別	年齡	職位	任期
張其廣	男	43	執行董事、行長、首席財務官	2015.7-2018.6
呂天君	男	49	副行長、首席風險官	2015.6-2018.6
盧衛東	男	45	副行長、首席信息官	2015.6-2018.6
徐紹光	男	55	首席授信審批官	2015.6-2018.6
王海濱	男	46	副行長	2015.8-2018.6
孫嘉巍	女	46	副行長	2015.8-2018.6
孫飛霞	女	46	董事會秘書、聯席公司秘書	2015.6-2018.6
劉陽	男	47	行長助理	2015.9-2018.6

### 董事及監事的證券交易

本行已就董事、監事及有關僱員的證券交易採納了一套不低於《標準守則》所規定標準的行為守則。經向所有董事、監事及有關僱員作出特定查詢後，本行各董事、監事及有關僱員均確認彼等於報告期內均一直遵守上述守則。

### 董事、監事及最高行政人員在本行或相聯法團股份、相關股份及債券證的權益和淡倉

報告期內，本行董事、監事及行長及其各自的聯繫人士未持有須按香港《證券及期貨條例》第352條規定編存的登記冊所記錄或須根據《標準守則》通知本行及香港聯交所的本行或相聯法團（香港《證券及期貨條例》的規定）任何股份、相關股份或債券證的權益或淡倉。

## 員工基本情況

### (一) 人員構成

截至2016年6月30日，本行擁有在職員工人數為7,030人，其中總行人員904人，佔全行總人數的12.86%。在年齡構成方面，全行員工平均年齡為32.8歲，其中：26-30歲的員工人數為3,040人，佔比為43.24%；在學歷構成方面，本行本科及以上學歷的員工達5,969人，佔比為84.9%。本公司入行滿10年的員工為1,290人，佔比為18.4%，本行員工流失率為2.26%。控股子公司擁有在職員工991人。

## 董事、監事、高級管理人員及員工基本情況

### (二) 員工培訓計劃

報告期內，本行為積極適應形勢變化，認真貫徹執行「產品年」的戰略部署，以客戶為中心，構建「學習型組織」，啟動領跑者人才培養計劃，豐富整合培訓資源，創新培訓項目，建立知識管理共享平台，完善自主學習培訓體系，促進個人績效與組織績效的雙向提升。本行依據《哈爾濱銀行2016年度培訓計劃》制定的培訓項目，分層級組織實施，注重產品創新與實際工作的深度融合，為員工職業發展保駕護航。

### (三) 員工激勵政策

本行實施全面績效管理，制定了科學合理的員工考核體系，每年年初通過層層分解戰略目標，對員工制定績效計劃，採取每半年進行考核的機制，在員工考核上力求科學，在業績考核之外，採取多維度測評評價員工績效，並對績效考核結果實施強制分佈，保證了對員工績效的真實評價，通過有效的績效溝通，促進了員工的績效達成。

依據科學的考核結果，本行建立了一系列符合自身發展需要的員工激勵政策：一是採用寬帶薪酬制度，通過升、降薪檔的方式對員工實施薪酬激勵；二是搭建了職業發展平台，科學化人員選拔流動，通過人才交流、掛職鍛煉等形式為員工打通了多通道職業發展途徑；三是建立了包括「領跑者」培養計劃、職業經理人培養計劃等在內的多種人才培養載體，為人才發展拓寬渠道；四是創新培訓方式，細化三級培訓，推行海外培訓，打造高水平的員工教育培訓機制；五是通過物質激勵與精神激勵有效掛鉤，充分發揮了員工激勵政策的作用。

### (四) 員工薪酬政策

本行已成功搭建了薪酬構成多元化、管理規範化、實施系統化寬帶薪酬管理體系，實行薪酬市場化、區域差異化管理模式，科學有效的激勵本行員工，保障本行戰略發展的順利實施。本行薪酬由固定薪酬、短期激勵、長期激勵、福利性收入構成，針對不同群體設置差異化的要素組合。同時，本行在薪酬支付方面，能夠嚴格執行監管規定，對高級管理人員及對風險有重要影響崗位的員工，實行延期支付和鎖定支付期限，使其崗位職責與風險管理責任有機結合。截至2016年6月30日，本行員工費用為人民幣8.163億元。

### (五) 退休與福利

本行為未達到國家規定的退休年齡、經本行批准自願退出工作崗位休養的員工支付其自內部退養日起至達到國家規定的退休年齡期間的各項福利費用。

## 一、公司治理及企業管治

報告期內，本行嚴格按照《中華人民共和國公司法》、《中華人民共和國商業銀行法》等法律法規及《上市規則》等有關規定，結合本行實際情況，不斷完善公司治理結構，提升公司治理水平。

根據2016年1月1日之後開始的會計期間生效的香港聯交所對《上市規則》附錄十四「企業管治守則」的修改，本行董事會已於報告期內相應通過了對董事會審計委員會工作細則以及董事會風險管理及關聯交易控制委員會工作細則的修訂。於報告期內，本行持續符合《上市規則》附錄十四「企業管治守則」的守則條文要求。

### 制定新五年發展戰略

報告期內，本行經過充分的研究和討論，制定了「2016年－2020年發展戰略規劃」及「2016-2020年戰略發展規劃詳規」，戰略制定的詳細情況如下：

2015年12月7日董事會六屆六次審議通過「2016-2020年發展戰略規劃綱要」，後經董事會及高級管理層充分討論，在此基礎上，2016年1月22日董事會六屆七次會議審議通過「2016年－2020年發展戰略規劃」，為了進一步對戰略進行細化並增強可執行性，2016年5月19日董事會六屆九次會議審議通過「2016-2020年戰略發展規劃詳規」。

根據「2016-2020年戰略發展規劃」，在未來五年，本行將繼續秉承「普惠金融、和諧共富」的經營理念，以建設「服務優良、特色鮮明的國際一流小額信貸銀行」為戰略目標，以產品創新為引擎，以「零售金融、公司金融、同業金融、移動金融」四大金融板塊為支撐，實現「特色化、集團化、國際化」發展。

## 二、債務證券發行情況

### (一) 報告期內發行債券情況

#### 1. 2016年信貸資產支持證券

報告期內，本行發行惠金2016年第一期信貸資產支持證券人民幣22.573億元。發行的詳細情況如下：

根據2013年11月1日作出的本行董事會五屆十五次會議決議、2016年1月21日作出的本行董事會六屆七次會議決議，本行董事會批准發行不超過人民幣30億元的信貸資產支持證券。

根據中國銀監會創新監管部2015年12月25日下發的《關於惠金2015年第一期信貸資產證券化項目備案通知書》和中國人民銀行2016年2月25日下發的《中國人民銀行准予行政許可決定書》(銀市場許准予字[2016]第36號)，核准本行在銀行間債券市場發行不超過人民幣22.58億元信貸資產支持證券。本行於2016年3月16日發行的惠金2016年第一期信貸資產支持證券已取得中國銀監會和中國人民銀行的同意和許可。

惠金2016年第一期信貸資產支持證券分為優先A檔、優先B檔資產支持證券和次級檔資產支持證券三檔，合計總發行規模共人民幣22.573億元。其中：優先A檔資產支持證券的發行規模為人民幣16.900億元，債券簡稱〔16惠金1A〕(債券代碼：1689059)，加權平均期限0.33年，票面利率3.18%；優先B檔資產支持證券的發行規模為人民幣2.100億元，債券簡稱〔16惠金1B〕(債券代碼：1689060)，加權平均期限1.17年，票據利率3.5%；次級檔資產支持證券的發行規模為人民幣3.573億元，債券簡稱〔16惠金1C〕(債券代碼：1689061)，加權平均期限1.69年，無票面利率。

#### 2. 2016年二級資本債券

報告期內，本行發行「2016年哈爾濱銀行股份有限公司二級資本債券」人民幣80億元。發行的詳細情況如下：

根據2015年12月7日作出的本行董事會六屆六次會議決議和2016年1月22日作出的本行2016年第一次臨時股東大會決議，本行董事會和股東大會批准發行不超過人民幣80億元的二級資本債券。

根據中國銀監會黑龍江監管局2016年3月18日下發的《中國銀監會黑龍江監管局關於同意哈爾濱銀行發行二級資本債券的批覆》(黑銀監覆[2016]29號)和中國人民銀行2016年6月2日下發的《中國人民銀行准予行政許可決定書》(銀市場許准予字[2016]第89號)，核准同意本行在銀行間債券市場發行不超過人民幣80億元的二級資本債券。本行於2016年6月14日發行的「2016年哈爾濱銀行股份有限公司二級資本債券」已取得中國銀監會黑龍江監管局和中國人民銀行的同意和許可。

2016年哈爾濱銀行股份有限公司二級資本債券發行規模為人民幣80億元，在第五年末附有前提條件的發行人贖回權，10年期固定利率，票面利率為4.00%，債券簡稱「16哈爾濱銀行二級」(債券代碼：1620026)。

## (二) 過往發行金融債券情況

### 1. 2012年金融債券

根據2011年8月8日作出的本行董事會四屆三十一一次會議決議和2011年8月25日作出的本行2011年第一次臨時股東大會決議，本行董事會和股東大會通過了《關於哈爾濱銀行發行金融債券的議案》，同意本行在中國銀行間市場公開發行人民幣25億元普通（非次級）金融債券。

根據中國銀監會2011年12月15日下發的《中國銀監會關於哈爾濱銀行發行金融債券的批覆》（銀監覆[2011]570號）和中國人民銀行2012年3月21日下發的《中國人民銀行准予行政許可決定書》（銀市場許准予字[2012]第19號），本行發行2012年金融債券已取得中國銀監會和中國人民銀行的同意和許可。

根據2012年5月製作的《2012年哈爾濱銀行股份有限公司金融債券募集說明書》，該次債券發行的條款如下：發行規模為不超過人民幣25億元；品種和期限為5年期商業銀行金融債券；票面利率採用固定利率形式；最終票面利率通過簿記建檔、集中配售的方式確定，在債券存續期內固定不變；採用單利按年計息，不計復利，逾期不另計利息，債券簡稱「12哈行金融債」（債券代碼：1220008）。

### 2. 2014年金融債券

根據2013年9月10日作出的本行董事會五屆十四次會議決議和2013年9月16日作出的本行2013年第二次臨時股東大會決議，本行董事會和股東大會批准發行不超過人民幣100億元的「三農」專項金融債券。

根據中國銀監會2014年9月12日下發的《中國銀監會關於哈爾濱銀行發行「三農」專項金融債券的批覆》（銀監覆[2014]615號）和中國人民銀行2014年12月5日下發的《中國人民銀行准予行政許可決定書》（銀市場許准予字[2014]第241號），核准同意本行在銀行間債券市場發行不超過人民幣60億元金融債券。本行於2014年12月15日發行的2014年第一期金融債券已取得中國銀監會和中國人民銀行的同意和許可。

2014年第一期哈爾濱銀行股份有限公司金融債券發行規模為人民幣20億元，期限為三年，票面利率為4.60%，計息方式為按年計的固定利率，債券簡稱「14哈爾濱銀行01」（債券代碼：11420045）。

## 重要事項

### 3. 2015年金融債券

根據2013年9月10日作出的本行董事會五屆十四次會議決議和2013年9月16日作出的本行2013年第二次臨時股東大會決議，本行董事會和股東大會批准發行不超過人民幣100億元的「三農」專項金融債券。

根據中國銀監會2014年9月12日下發的《中國銀監會關於哈爾濱銀行發行「三農」專項金融債券的批覆》(銀監覆[2014]615號)和中國人民銀行2014年12月5日下發的《中國人民銀行准予行政許可決定書》(銀市場許准予字[2014]第241號)，核准同意本行在銀行間債券市場發行不超過人民幣60億元金融債券。本行於2015年5月26日發行的2015年第一期金融債券已取得中國銀監會和中國人民銀行的同意和許可。

2015年第一期哈爾濱銀行股份有限公司金融債券發行規模為人民幣40億元，期限為三年，票面利率為4.20%，計息方式為按年計的固定利率，債券簡稱「15哈爾濱銀行01」(債券代碼：1520022)。

### (三) 建議發行金融債券情況

根據2016年3月22日作出的本行董事會六屆八次會議決議和2016年5月19日作出的本行2015年度股東大會決議，本行董事會和股東大會通過了《關於發行綠色金融債券的議案》，同意本行在中國銀行間市場公開發行不超過人民幣50億元綠色金融債券，債券期限為不超過5(含)年，發行該等債券所募集的資金將專項用於綠色貸款的投放。

## 三、A股首次公開發行事項

本行於2015年6月30日舉行的2015年第一次臨時股東大會、第一次內資股類別股東會及第一次H股類別股東會審議並通過《關於首次公開發行A股股票並上市的議案》，2016年5月19日舉行的2015年度股東大會、2016年第一次內資股類別股東會及2016年第一次H股類別股東會審議並通過《關於延長首次公開發行A股股票並上市方案有效期的議案》。本行已於2016年4月1日的通函及2016年5月19日的公告中披露了有關本行建議發行A股的相關事宜。

本行已於2015年8月31日向中國證監會提交A股股票發行並上市的申請材料，並獲中國證監會受理，本行亦在2015年11月16日發佈了有關A股進展事宜的公告。2016年3月25日，本行向中國證監會提交包括截至2015年12月31日止12個月財務數據的補充A股招股說明書在內的申請材料，並獲得中國證監會受理，本行將適時披露有關A股發行的進一步詳情及進展。

### 四、重大關連交易事項

截至報告期末，本行與關連方未發生重大關連交易。

### 五、重大訴訟及仲裁事項

截至報告期末，本行作為被告或第三人的重大未決訴訟案件，涉及標的金額為人民幣0.5億元，本行認為不會對經營活動產生重大影響。除此以外，報告期內，本行未發生其他對經營活動產生重大影響的重大訴訟、仲裁事項。

### 六、本行及本行董事、監事及高級管理人員受處罰的情況

報告期內，本行及全體董事、監事及高級管理人員沒有受到中國證監會稽查、行政處罰、通報批評和香港聯交所公開譴責的情形，也沒有受到其他監管機構對本行經營有重大影響的處罰。

### 七、重大合同及其履行情況

報告期內，本行無重大合同及其履行情況。

### 八、審計覆核

本行按照國際財務報告準則編製的2016年中期合併財務報表已經安永會計師事務所審閱，並出具無保留意見的審閱報告。

本行2016年中期報告已經本行董事會審計委員會及董事會審閱。

### 九、本報告期內實施股權激勵計劃的具體情況

本公司於報告期內未實施股權激勵計劃。

### 十、聘任、解聘會計師事務所情況

本公司經於2016年5月19日召開的2015年度股東大會審議通過，聘任安永會計師事務所及安永華明會計師事務所（特殊普通合夥）為2016年度的境外和境內核數師。

### 十一、重大資產收購、出售及企業合併事項

報告期內，本行未發生重大資產收購、出售及企業合併事項。

### 十二、報告期內利潤分配情況

本行於2016年5月19日召開的2015年度股東大會審議通過2015年度利潤分配議案，每股派發人民幣0.107元（含稅），於2016年7月15日派發股息。本行沒有派發且並無計劃派發截至2016年6月30日止的中期股息。



# 組織架構圖

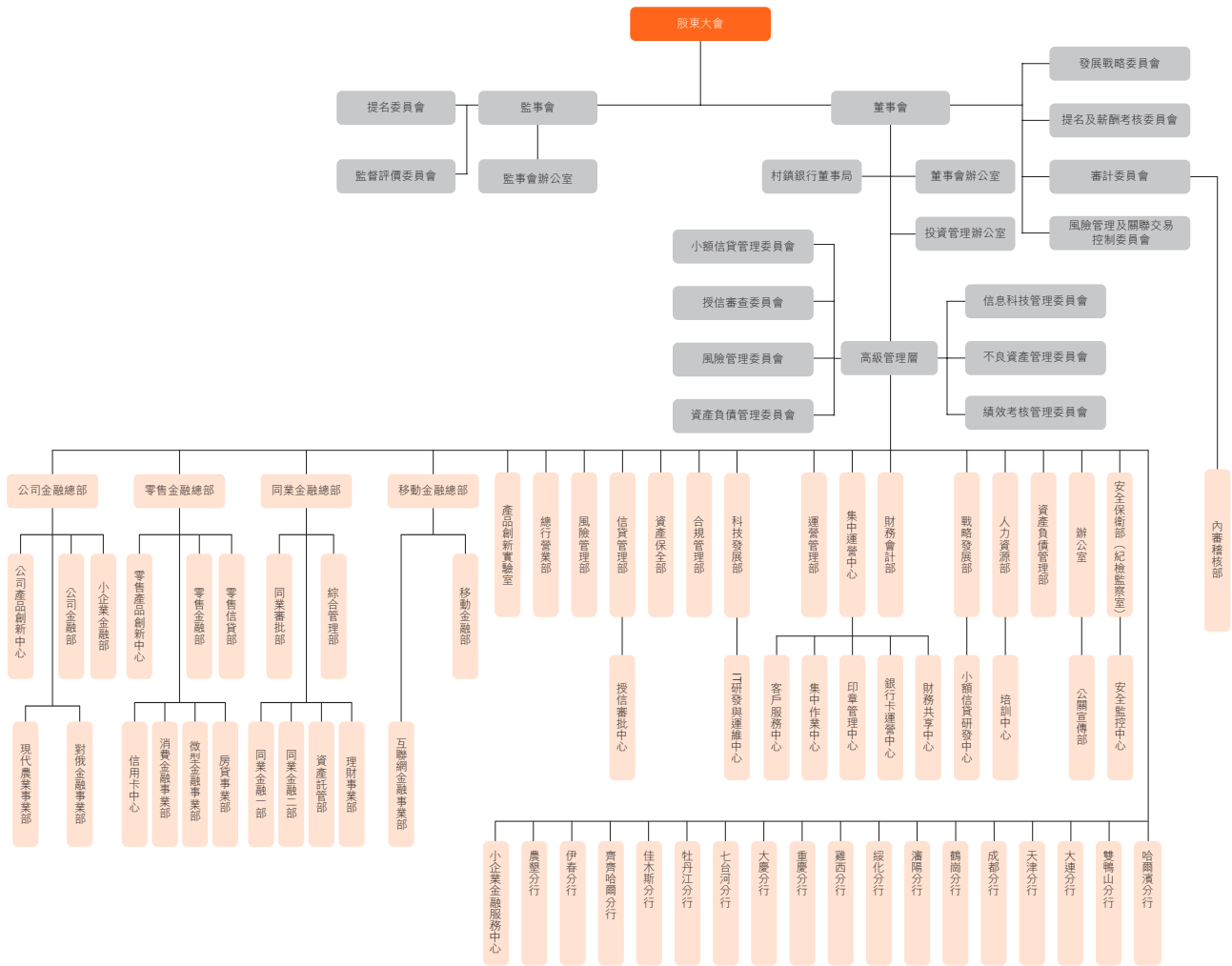

- 一、 中期財務資料審閱報告
- 二、 未經審計簡要中期合併財務報表（簡要合併利潤表、簡要合併綜合收益表、簡要合併財務狀況表、簡要合併股東權益變動表、簡要合併現金流量表）
- 三、 簡要合併中期財務資料註釋
- 四、 未經審計補充財務信息

# 中期財務資料審閱報告



香港  
中環  
添美道一號  
中信大廈22樓

致哈爾濱銀行股份有限公司全體股東：  
(於中華人民共和國註冊成立的有限公司)

## 引言

我們審閱了後附第83頁至第156頁的哈爾濱銀行股份有限公司(「貴行」)及其子公司(統稱「貴集團」)的中期財務資料，包括2016年6月30日的簡要合併財務狀況表、截至2016年6月30日止6個月期間的簡要合併利潤表、簡要合併綜合收益表、簡要合併股東權益變動表和簡要合併現金流量表，以及財務資料註釋。《香港聯合交易所有限公司證券上市規則》要求按照其相關規定和國際會計準則理事會公佈的《國際會計準則第34號－中期財務報告》的要求編製中期財務資料。

按照國際會計準則第34號的要求編製和列報上述中期財務資料是貴行董事的責任。我們的責任是在實施審閱工作的基礎上對上述中期財務資料發表審閱意見。根據雙方已經達成的協議條款的約定，本審閱報告僅向貴行董事會整體提交，除此之外別無其他目的。我們不會就本報告的內容對任何其他人士負責或承擔任何責任。

## 審閱工作範圍

我們的審閱工作是按照《國際審閱準則第2410號－獨立審計師對企業中期財務資料執行審閱》的要求進行的。中期財務資料的審閱工作主要包括向財務會計負責人進行查詢，執行分析性覆核及其他審閱程序。由於審閱的範圍遠小於按照國際審計準則進行審計的範圍，所以不能保證我們會注意到在審計中可能會被發現的所有重大事項。因此，我們不發表審計意見。

## 結論

根據我們的審閱，我們沒有注意到任何事項使我們相信上述中期財務資料在所有重大方面沒有按照《國際會計準則第34號》編製。

安永會計師事務所  
執業會計師

香港  
2016年8月15日

## 簡要合併利潤表

2016年1月1日至6月30日止期間  
(除另有列明外，以人民幣千元為單位)

	註釋	截至6月30日止六個月	
		2016	2015
		未經審計	未經審計
利息收入	4	10,478,611	9,770,792
利息支出	4	(5,065,354)	(5,319,114)
<b>利息淨收入</b>	4	5,413,257	4,451,678
手續費及佣金收入	5	1,342,353	1,016,549
手續費及佣金支出	5	(79,548)	(70,733)
<b>手續費及佣金淨收入</b>	5	1,262,805	945,816
交易淨收入	6	24,234	92,843
金融投資淨收益	7	4,324	2,165
其他營業淨收入	8	154,910	21,426
<b>營業收入</b>		6,859,530	5,513,928
營業費用	9	(2,064,788)	(1,996,110)
減值損失：			
客戶貸款及墊款	17	(1,147,433)	(606,390)
其他		(543,821)	(150,550)
<b>營業利潤</b>		3,103,488	2,760,878
分佔聯營公司收益		59,575	23,641
<b>稅前利潤</b>		3,163,063	2,784,519
所得稅費用	10	(703,783)	(652,509)
<b>淨利潤</b>		2,459,280	2,132,010
歸屬於：			
母公司股東		2,417,738	2,101,582
非控制性權益		41,542	30,428
		2,459,280	2,132,010
基本及稀釋每股收益 (人民幣元)	12	0.22	0.19

已宣告及派發或擬派發的普通股股利詳情，列示於本財務報表註釋11中。

後附簡要合併中期財務資料註釋為本中期財務資料的組成部分。

## 簡要合併綜合收益表

2016年1月1日至6月30日止期間

(除另有列明外，以人民幣千元為單位)

	註釋	截至6月30日止六個月	
		2016	2015
		未經審計	未經審計
本期淨利潤		2,459,280	2,132,010
其他綜合收益(稅後淨額):			
歸屬於母公司股東的其他綜合收益的稅後淨額	33	(90,089)	24,574
以後將重分類進損益的其他綜合收益:			
可供出售金融資產公允價值變動	33	(60,597)	20,975
權益法下在被投資單位以後將重分類進損益的 其他綜合收益中享有的份額	33	(29,492)	3,599
歸屬於少數股東的其他綜合收益的稅後淨額		(119)	-
本期其他綜合(損失)/收益小計		(90,208)	24,574
本期綜合收益總額		2,369,072	2,156,584
綜合收益總額歸屬於:			
母公司股東		2,327,649	2,126,156
非控制性權益		41,423	30,428
合計		2,369,072	2,156,584

後附簡要合併中期財務資料註釋為本中期財務資料的組成部分。

# 簡要合併財務狀況表

2016年6月30日

(除另有列明外，以人民幣千元為單位)

	註釋	6月30日 2016年	12月31日 2015年
		未經審計	經審計
<b>資產</b>			
現金及存放中央銀行款項	13	64,946,362	54,566,094
存放和拆放同業及其他金融機構款項	14	33,894,538	30,035,064
為交易而持有的金融資產	15	4,011,261	2,840,042
買入返售款項	16	6,350,766	51,027,890
客戶貸款及墊款	17	187,985,786	145,061,523
衍生金融資產	18	29,384	19,287
金融投資	19	148,221,201	136,140,459
應收融資租賃款項	20	16,618,472	10,447,874
對聯營公司的投資	21	1,186,379	1,156,296
物業和設備	22	8,655,813	8,735,459
遞延所得稅資產	23	1,005,723	649,443
其他資產	24	5,059,599	4,171,837
<b>資產合計</b>		<b>477,965,284</b>	<b>444,851,268</b>
<b>負債</b>			
向中央銀行借款		736,859	764,253
向同業及其他金融機構借款	25	9,213,999	8,137,937
同業存放及拆入款項	26	48,519,501	52,028,920
衍生金融負債	18	62,646	23,914
賣出回購款項	27	15,277,500	12,145,000
客戶存款	28	330,673,299	306,817,669
應交所得稅		569,385	507,725
已發行債務證券	29	27,487,168	23,269,878
其他負債	30	10,391,075	7,308,013
<b>負債合計</b>		<b>442,931,432</b>	<b>411,003,309</b>
<b>權益</b>			
歸屬於母公司股東的權益			
股本	31	10,995,600	10,995,600
儲備	32	15,220,493	13,920,950
未分配利潤		8,034,628	8,183,051
		34,250,721	33,099,601
非控制性權益		783,131	748,358
<b>股東權益合計</b>		<b>35,033,852</b>	<b>33,847,959</b>
<b>負債及股東權益合計</b>		<b>477,965,284</b>	<b>444,851,268</b>

本合併會計報表於2016年8月15日由本行董事會批准並授權公佈。

後附簡要合併中期財務資料註釋為本中期財務資料的組成部分。

郭志文

法定代表人

張其廣

行長

楊大治

會計機構負責人

## 簡要合併股東權益變動表

2016年1月1日至6月30日止期間

(除另有列明外，以人民幣千元為單位)

	未經審計										
	母公司權益持有人應佔										
	儲備							未分配 利潤	合計	非控制性 權益	權益合計
	已發行股本	資本公積	盈餘公積	一般準備	投資 重估儲備	其他儲備	小計				
2016年1月1日	10,995,600	7,637,742	1,957,736	4,064,056	185,933	75,483	13,920,950	8,183,051	33,099,601	748,358	33,847,959
本期淨利潤	-	-	-	-	-	-	-	2,417,738	2,417,738	41,542	2,459,280
其他綜合收益											
可供出售金融資產											
公允價值變動	-	-	-	-	(60,597)	-	(60,597)	-	(60,597)	(119)	(60,716)
權益法下分估聯營公司											
其他綜合收益的變動	-	-	-	-	-	(29,492)	(29,492)	-	(29,492)	-	(29,492)
綜合收益總額	-	-	-	-	(60,597)	(29,492)	(90,089)	2,417,738	2,327,649	41,423	2,369,072
2015年度股利(註釋11)	-	-	-	-	-	-	-	(1,176,529)	(1,176,529)	-	(1,176,529)
提取一般準備(i)	-	-	-	1,389,632	-	-	1,389,632	(1,389,632)	-	-	-
對股東的分配	-	-	-	-	-	-	-	-	-	(6,650)	(6,650)
2016年6月30日	10,995,600	7,637,742	1,957,736	5,453,688	125,336	45,991	15,220,493	8,034,628	34,250,721	783,131	35,033,852

(i) 含子公司提取一般準備人民幣76,922千元。

後附簡要合併中期財務資料註釋為本中期財務資料的組成部分。

## 簡要合併股東權益變動表

2016年1月1日至6月30日止期間  
(除另有列明外，以人民幣千元為單位)

	未經審計										
	母公司權益持有人應佔										
	儲備							未分配 利潤	合計	非控制性	
	已發行股本	資本公積	盈餘公積	一般準備	投資 重估儲備	其他儲備	小計			權益	權益合計
2015年1月1日	10,995,600	7,639,362	1,547,372	3,845,356	1,882	13,648	13,047,620	5,487,055	29,530,275	632,346	30,162,621
本期淨利潤	-	-	-	-	-	-	-	2,101,582	2,101,582	30,428	2,132,010
其他綜合收益											
可供出售金融資產											
公允價值變動	-	-	-	-	20,975	-	20,975	-	20,975	-	20,975
權益法下分佔聯營公司											
其他綜合收益的變動	-	-	-	-	-	3,599	3,599	-	3,599	-	3,599
綜合收益總額	-	-	-	-	20,975	3,599	24,574	2,101,582	2,126,156	30,428	2,156,584
所有者投入資本	-	-	-	-	-	-	-	-	-	32,880	32,880
2014年度股利(註釋11)	-	-	-	-	-	-	-	(1,132,547)	(1,132,547)	-	(1,132,547)
提取一般準備(i)	-	-	-	218,700	-	-	218,700	(218,700)	-	-	-
其他	-	-	-	-	-	(1,240)	(1,240)	-	(1,240)	1,240	-
2015年6月30日	10,995,600	7,639,362	1,547,372	4,064,056	22,857	16,007	13,289,654	6,237,390	30,522,644	696,894	31,219,538

(i) 含子公司提取一般準備人民幣11,689千元。

後附簡要合併中期財務資料註釋為本中期財務資料的組成部分。



## 簡要合併股東權益變動表

2016年1月1日至6月30日止期間

(除另有列明外，以人民幣千元為單位)

	經審計											
	母公司權益持有人應佔											
	儲備										非控制性 權益	權益合計
	已發行股本	資本公積	盈餘公積	一般準備	投資 重估儲備	其他儲備	小計	未分配 利潤	合計			
2015年1月1日	10,995,600	7,639,362	1,547,372	3,845,356	1,882	13,648	13,047,620	5,487,055	29,530,275	632,346	30,162,621	
本年淨利潤	-	-	-	-	-	-	-	4,457,607	4,457,607	51,993	4,509,600	
其他綜合收益												
可供出售金融資產												
公允價值變動	-	-	-	-	184,051	-	184,051	-	184,051	119	184,170	
權益法下分佔聯營公司												
其他綜合收益的變動	-	-	-	-	-	61,835	61,835	-	61,835	-	61,835	
綜合收益總額	-	-	-	-	184,051	61,835	245,886	4,457,607	4,703,493	52,112	4,755,605	
所有者投入資本	-	-	-	-	-	-	-	-	-	62,280	62,280	
2014年度股利(附註11)	-	-	-	-	-	-	-	(1,132,547)	(1,132,547)	-	(1,132,547)	
提取盈餘公積	-	-	410,364	-	-	-	410,364	(410,364)	-	-	-	
提取一般準備(i)	-	-	-	218,700	-	-	218,700	(218,700)	-	-	-	
其他	-	(1,620)	-	-	-	-	(1,620)	-	(1,620)	1,620	-	
2015年12月31日	10,995,600	7,637,742	1,957,736	4,064,056	185,933	75,483	13,920,950	8,183,051	33,099,601	748,358	33,847,959	

(i) 含子公司提取一般準備人民幣11,689千元。

後附簡要合併中期財務資料註釋為本中期財務資料的組成部分。

# 簡要合併現金流量表

2016年1月1日至6月30日止期間  
(除另有列明外，以人民幣千元為單位)

	註釋	截至6月30日止六個月	
		2016	2015
		未經審計	未經審計
<b>經營活動產生的現金流量</b>			
稅前利潤		3,163,063	2,784,519
調整：			
分佔聯營公司收益		(59,575)	(23,641)
折舊及攤銷	9	255,536	208,613
交易淨收入	6	(24,234)	(92,843)
股利收入		-	(798)
金融投資利息收入		(3,648,480)	(2,591,906)
客戶貸款及墊款減值損失		1,147,433	606,390
其他資產減值損失		543,821	150,550
未實現匯兌(收益)/損失		(70,270)	2,880
發行債券利息支出	4	452,741	118,084
已減值貸款利息收入	17	(44,924)	(35,873)
處置金融資產淨收益	7	(4,324)	(1,367)
物業和設備處置淨收益		(77)	(1,550)
		1,710,710	1,123,058
<b>經營資產的淨(增加)/減少：</b>			
存放中央銀行款項		2,248,905	1,589,854
存放和拆放同業及其他金融機構款項		452,710	3,868,540
買入返售款項		11,649,802	(35,481,898)
客戶貸款及墊款		(44,026,772)	(29,316,795)
應收融資租賃款		(6,232,927)	(5,055,000)
其他資產		(657,517)	(413,520)
		(36,565,799)	(64,808,819)
<b>經營負債的淨增加/(減少)：</b>			
向中央銀行借款		(27,394)	(797,421)
向其他金融機構借款		1,076,062	4,097,276
同業存放及拆入款項		(3,509,419)	846,258
賣出回購款項		3,132,500	12,106,280
客戶存款		23,855,630	26,031,445
其他負債		2,010,044	4,327
		26,537,423	42,288,165
所得稅前經營活動產生的現金流量淨額		(8,317,666)	(21,397,596)
支付的所得稅		(978,163)	(846,500)
<b>經營活動產生的現金流量淨額</b>		<b>(9,295,829)</b>	<b>(22,244,096)</b>

## 簡要合併現金流量表

2016年1月1日至6月30日止期間

(除另有列明外，以人民幣千元為單位)

	註釋	截至6月30日止六個月	
		2016	2015
		未經審計	未經審計
<b>投資活動產生的現金流量</b>			
購建物業和設備、無形資產、其他長期資產所支付的現金		(193,091)	(492,793)
處置物業和設備所收到的現金		193	34,566
投資支付的現金		(351,272,560)	(91,850,723)
出售及贖回投資收到的現金		337,446,417	80,820,802
分配股利及紅利所收到的現金		—	798
取得投資收益收到的現金		3,548,525	2,499,016
投資活動產生的現金流量淨額		(10,470,516)	(8,988,334)
<b>籌資活動產生的現金流量</b>			
非控制性權益股東投入資本		—	32,880
發行其他債務證券所收到的現金		13,901,792	4,000,000
贖回債券或支付債券利息及發行費用		(10,220,252)	(116,850)
分配普通股股利所支付的現金		(27,153)	(3,380)
籌資活動產生的現金流量淨額		3,654,387	3,912,650
<b>現金及現金等價物淨減少</b>		(16,111,958)	(27,319,780)
現金及現金等價物的期初餘額		63,675,778	47,182,813
匯率變動對現金及現金等價物的影響		25,993	(12,716)
<b>現金及現金等價物的期末餘額</b>	34	47,589,813	19,850,317
<b>經營活動產生的現金流量淨額包括：</b>			
收取的利息		6,891,117	7,342,683
支付的利息		(4,867,597)	(5,797,116)

後附簡要合併中期財務資料註釋為本中期財務資料的組成部分。

# 簡要合併中期財務資料註釋

2016年1月1日至6月30日止期間  
(除另有列明外，以人民幣千元為單位)

## 1. 公司信息及集團架構

哈爾濱銀行股份有限公司系經中國人民銀行銀覆[1997]69號《關於哈爾濱城市合作銀行開業的批覆》的批准，於1997年7月25日成立的股份制商業銀行。

本行持有銀監會頒發的金融許可證，機構編碼為：B0306H223010001號，持有哈爾濱市市場監督管理局核准頒發的企業法人營業執照，註冊號為：912301001275921118號。法定代表人為郭志文；註冊地址為黑龍江省哈爾濱市道里區尚志大街160號。

本行及所屬各子公司（以下統稱「本集團」）的主要業務包括提供存款、貸款、付款和結算服務等銀行服務，以及經核准的其他業務。

本行於2016年6月30日的主要子公司的詳情載列如下：

公司名稱	成立／註冊及 營業地點	已發行股本／ 實收資本面值	本行直接持 有所有權／ 表決權百分比	本行 投資額	業務性質
			%		
巴彥融興村鎮銀行有限責任公司	黑龍江巴彥縣	50,000	90.00	45,000	村鎮銀行
會寧會師村鎮銀行有限責任公司	甘肅會寧縣	30,000	100.00	30,000	村鎮銀行
北京懷柔融興村鎮銀行有限責任公司	北京懷柔區	200,000	85.00	207,600	村鎮銀行
榆樹融興村鎮銀行有限責任公司	吉林榆樹縣	30,000	100.00	30,000	村鎮銀行
深圳寶安融興村鎮銀行有限責任公司	深圳寶安區	200,000	70.00	140,000	村鎮銀行
延壽融興村鎮銀行有限責任公司	黑龍江延壽縣	30,000	100.00	30,000	村鎮銀行
重慶市大渡口融興村鎮銀行有限責任公司	重慶大渡口區	150,000	80.00	144,420	村鎮銀行
遂寧安居融興村鎮銀行有限責任公司	四川遂寧市	80,000	75.00	60,000	村鎮銀行
樺川融興村鎮銀行有限責任公司	黑龍江樺川縣	50,000	98.00	49,000	村鎮銀行
拜泉融興村鎮銀行有限責任公司	黑龍江拜泉縣	30,000	100.00	30,000	村鎮銀行

## 簡要合併中期財務資料註釋

2016年1月1日至6月30日止期間

(除另有列明外，以人民幣千元為單位)

### 1. 公司信息及集團架構 (續)

公司名稱	成立／註冊及 營業地點	已發行股本／ 實收資本面值	本行直接持 有所有權／ 表決權百分比	本行 投資額	業務性質
			%		
偃師融興村鎮銀行有限責任公司	河南偃師市	30,000	100.00	30,000	村鎮銀行
樂平融興村鎮銀行有限責任公司	江西樂平市	30,000	100.00	30,000	村鎮銀行
江蘇如東融興村鎮銀行有限責任公司	江蘇如東縣	100,000	80.00	80,000	村鎮銀行
洪湖融興村鎮銀行有限責任公司	湖北洪湖市	30,000	100.00	30,000	村鎮銀行
株洲縣融興村鎮銀行有限責任公司	湖南株洲市	55,000	80.00	40,000	村鎮銀行
重慶市武隆融興村鎮銀行有限責任公司	重慶武隆區	50,000	70.00	35,000	村鎮銀行
新安融興村鎮銀行有限責任公司	河南新安縣	30,000	100.00	30,000	村鎮銀行
安義融興村鎮銀行有限責任公司	江西安義縣	30,000	100.00	30,000	村鎮銀行
應城融興村鎮銀行有限責任公司	湖北應城市	30,000	100.00	30,000	村鎮銀行
未陽融興村鎮銀行有限責任公司	湖南未陽市	50,000	100.00	50,000	村鎮銀行
海南保亭融興村鎮銀行有限責任公司	海南保亭縣	30,000	96.67	29,000	村鎮銀行
重慶市沙坪壩融興村鎮銀行有限責任公司	重慶沙坪壩區	100,000	80.00	80,000	村鎮銀行
河間融惠村鎮銀行有限責任公司	河北河間市	50,000	100.00	50,000	村鎮銀行
重慶市酉陽融興村鎮銀行有限責任公司	重慶酉陽縣	60,000	100.00	60,000	村鎮銀行
哈銀金融租賃有限責任公司	黑龍江哈爾濱市	2,000,000	80.00	1,600,000	租賃公司

### 2. 編製基礎及主要會計政策概要

本集團2016年上半年度未經審計的簡要合併中期財務資料根據《國際會計準則第34號－中期財務報告》編製，並應與本集團2015年度會計報表一併閱讀。

除下述會計政策及新準則的適用情況外，本集團未經審計的簡要合併中期財務資料所採用的會計政策與編製2015年度會計報表所採用的會計政策一致。

#### 2016年已生效的準則、修訂及解釋公告

2016年1月1日，本集團開始適用以下準則、修訂及解釋公告。

國際會計準則第27號（修訂）	單獨財務報表之權益法
國際財務報告準則第10號、 國際財務報告準則第12號和 國際會計準則第28號（修訂）	投資性主體－應用合併豁免
國際會計準則第1號（修訂）	披露措施
國際財務報告準則第11號（修訂）	購買共同經營中的權益的會計處理
國際會計準則第16號、 國際會計準則第38號（修訂）	可接受的折舊和攤銷方法的澄清
國際財務報告準則改進2012-2014 （2014年9月頒佈）	

國際會計準則第27號（修訂）允許主體在單獨財務報表中對其在子公司和聯營企業中的投資採用權益法進行會計處理。已採用並選擇在單獨財務報表中改用權益法的主體需要進行追溯調整。

對國際財務報告準則第10號、國際財務報告準則第12號和國際會計準則第28號的修訂解決了國際財務報告準則第10號下應用投資性主體豁免所產生的問題。對國際財務報告準則第10號的修訂澄清了當投資性主體以公允價值計量其所有子公司時，編製合併財務報表的豁免適用於投資性主體的子公司（本身也是母公司）。修訂還澄清，投資性主體應予合併的子公司，僅限於本身不是投資性主體且為投資性主體提供相關支持服務的子公司。投資性主體的所有其他子公司均以公允價值計量。對國際會計準則第28號的修訂允許本身不是投資性主體且在屬於投資性主體的合營企業或聯營企業中擁有權益的主體，保留屬於投資性主體的合營企業或聯營企業對其在子公司的權益所採用的公允價值計量。

對國際會計準則第1號的修訂包括在重要性、分解和小計金額、附註結構、會計政策披露和權益法核算的投資產生的其他綜合收益項目的列報等五個方面的小範圍改進。

國際財務報告準則第11號（修訂）要求投資者在購買構成「業務」（請見國際財務報告準則第3號－業務合併中的定義）的共同經營中的權益時，採用業務合併的會計處理原則。

## 簡要合併中期財務資料註釋

2016年1月1日至6月30日止期間

(除另有列明外，以人民幣千元為單位)

### 2. 編製基礎及主要會計政策概要 (續)

#### 2016年已生效的準則、修訂及解釋公告 (續)

國際會計準則第16號和國際會計準則第38號的修訂澄清了收入是反映經營業務產生經濟利益的模式，而並非反映通過使用資產所消耗經濟利益的模式。產生的收入佔預計產生的總收入的比例不得用於不動產、廠場和設備折舊，只能在極其有限的情況下用於無形資產攤銷。

國際財務報告準則改進2012-2014：

#### **國際財務報告準則第5號 – 持有待售的非流動資產和終止經營**

資產（或處置組）通常通過出售或分配給所有者的方法處置。該修訂澄清了，從其中的一種方法變為另一種方法不應被視為一項新的處置計劃，而是作為原計劃的延續。因此，不會中斷《國際財務報告準則第5號》中規定的應用。

#### **國際財務報告準則第7號 – 金融工具：披露**

該修訂澄清，包含服務費的服務合同能夠構成對金融資產的繼續涉入。主體必須根據《國際財務報告準則第7號》相關段落中的繼續涉入指引評估費用和安排的性質，從而評估是否需要進行披露。另外，該修訂澄清抵銷披露規定不適用於簡明中期財務報表，除非該披露對最近年度報告中的信息提供了重大更新。

#### **國際會計準則第19號 – 僱員福利**

該修訂澄清，對高質量公司債券市場成熟度的評估是基於為義務計價的貨幣，而非義務所在的國家。如果不存在該貨幣的高質量公司債券的成熟市場，必須使用政府債券收益率。

#### **國際會計準則第34號 – 中期財務報告**

該修訂澄清，要求的中期披露必須包含在中期財務報表中，亦或在中期財務報表中交叉索引至中期財務報告中包括了該披露的部分（例如管理層評論或風險報告）。中期財務報告中的其他信息必須按照與中期財務報表相同的條件同時提供給使用者。

上述準則、修訂及解釋公告的採用對本集團的經營成果、財務狀況及綜合收益不產生重大影響。

## 2. 編製基礎及主要會計政策概要 (續)

### 2016年未生效且未被本集團提前採用的準則、修訂及解釋公告

		於此日期起／ 之後的年度內生效
國際會計準則第7號(修訂)	現金流量表	2017年1月1日
國際會計準則第12號(修訂)	未實現損失確認遞延所得稅資產	2017年1月1日
國際財務報告準則第2號(修訂)	以股份為基礎的支付	2018年1月1日
國際財務報告準則第9號	金融工具	2018年1月1日
國際財務報告準則第15號及其修訂	客戶合同收入	2018年1月1日
國際財務報告準則第16號	租賃	2019年1月1日
國際財務報告準則第10號、 國際會計準則第28號(修訂)	投資者與其聯營或合營企業之間的 資產轉讓或投入	尚未決定 (生效期已被無限遞延)

本集團正在考慮上述準則及修訂對合併會計報表的影響。

## 3. 重大會計判斷和會計估計

本集團作出會計估計的實質和假設與編製2015年度會計報表所作會計估計的實質和假設保持一致。



## 簡要合併中期財務資料註釋

2016年1月1日至6月30日止期間

(除另有列明外，以人民幣千元為單位)

### 4. 利息淨收入

	截至6月30日止六個月	
	2016	2015
利息收入		
客戶貸款及墊款	5,432,361	5,199,081
包括：公司貸款及墊款	2,903,151	3,300,404
個人貸款及墊款	2,411,823	1,723,906
票據貼現	117,387	174,771
買入返售款項	325,938	1,012,014
可供出售金融資產	525,733	307,922
持有至到期投資	531,750	467,604
應收款項類投資	2,551,097	1,816,380
存放中央銀行款項	292,449	319,150
存放和拆放同業及其他金融機構款項	461,296	512,050
應收融資租賃款項	357,987	136,591
小計	10,478,611	9,770,792
利息支出		
客戶存款	(3,382,610)	(3,109,553)
賣出回購款項	(154,190)	(210,879)
同業存放及拆入款項	(925,085)	(1,739,132)
已發行債務證券	(452,741)	(118,084)
向中央銀行借款	(8,419)	(26,027)
向其他金融機構借款	(142,309)	(115,439)
小計	(5,065,354)	(5,319,114)
利息淨收入	5,413,257	4,451,678
其中：已減值貸款的利息收入	44,924	35,873

## 簡要合併中期財務資料註釋

2016年1月1日至6月30日止期間  
(除另有列明外，以人民幣千元為單位)

### 5. 手續費及佣金淨收入

	截至6月30日止六個月	
	2016	2015
手續費及佣金收入		
諮詢及顧問費	474,917	340,965
結算手續費	67,721	35,522
代理及託管類業務手續費	655,676	488,243
其中：非保本理財手續費	196,012	236,696
銀行卡手續費	102,716	122,261
其他	41,323	29,558
小計	1,342,353	1,016,549
手續費及佣金支出		
結算手續費	(5,999)	(7,140)
代理手續費	(7,539)	(6,914)
銀行卡手續費	(56,322)	(45,993)
其他	(9,688)	(10,686)
小計	(79,548)	(70,733)
手續費及佣金淨收入	1,262,805	945,816

## 簡要合併中期財務資料註釋

2016年1月1日至6月30日止期間

(除另有列明外，以人民幣千元為單位)

### 6. 交易淨收入

	截至6月30日止六個月	
	2016	2015
債券投資	52,182	91,573
衍生金融工具	(27,948)	1,270
合計	24,234	92,843

以上金額主要包括為交易而持有的金融資產的買賣損益、利息收入和公允價值變動損益，以及衍生金融工具公允價值變動損益。

### 7. 金融投資淨收益

	截至6月30日止六個月	
	2016	2015
可供出售股權投資股利收入	-	798
處置可供出售金融資產的淨收益	4,324	1,367
合計	4,324	2,165

### 8. 其他營業淨收入

	截至6月30日止六個月	
	2016	2015
匯兌收益／(損失)	96,263	(15,595)
租賃收入	13,553	1,702
政府補助	41,378	27,870
罰款及賠償款	12	21
其他	3,704	7,428
合計	154,910	21,426

## 簡要合併中期財務資料註釋

2016年1月1日至6月30日止期間  
(除另有列明外，以人民幣千元為單位)

### 9. 營業費用

	截至6月30日止六個月	
	2016	2015
職工費用：		
工資、獎金和津貼	639,039	592,260
社會保險費	94,272	89,602
住房公積金	36,705	35,792
職工福利	39,235	46,736
工會經費和職工教育經費	6,937	6,593
內退福利	87	2,264
小計	816,275	773,247
一般及行政支出	263,516	241,526
營業稅金及附加	360,232	442,387
折舊及攤銷	255,536	208,613
租賃費	137,652	147,271
審計師薪酬	1,900	1,900
其他	229,677	181,166
合計	2,064,788	1,996,110

## 簡要合併中期財務資料註釋

2016年1月1日至6月30日止期間

(除另有列明外，以人民幣千元為單位)

### 10. 所得稅費用

#### (a) 所得稅費用

	截至6月30日止六個月	
	2016	2015
當期所得稅費用	1,039,823	714,737
遞延所得稅費用	(336,040)	(62,228)
	703,783	652,509

#### (b) 所得稅費用與會計利潤的關係

本集團各機構的所得稅稅率為25%或15%。本集團根據當期稅前利潤及中國法定稅率計算得出的所得稅費用與實際所得稅費用的調節如下：

	截至6月30日止六個月	
	2016	2015
稅前利潤	3,163,063	2,784,519
按中國法定稅率計算的所得稅費用	790,766	696,130
不可抵扣支出(i)	8,395	31,875
免稅收入(ii)	(65,860)	(43,860)
歷年清算追繳	(6,627)	(19,038)
分佔聯營公司損益	(14,894)	(5,910)
某些子公司適用不同稅率的影響	(7,997)	(6,688)
本集團實際所得稅費用	703,783	652,509

註釋：

- (i) 不可抵扣支出主要為不可抵扣的費用。
- (ii) 免稅收入主要包括中國國債利息收入、小額農戶貸款利息收入，該等收入根據中國稅收法規免所得稅。

## 簡要合併中期財務資料註釋

2016年1月1日至6月30日止期間  
(除另有列明外，以人民幣千元為單位)

### 11. 股利

	截至6月30日止六個月	
	2016	2015
已宣告及派發或擬派發的普通股股利：		
2015年末股利：每股人民幣0.107元**		
(2014年末股利：每股人民幣0.103元*)	1,176,529	1,132,547

(\*)：系按2014年末股本每股派送現金股利人民幣0.103元，以現金支付；

(\*\*)：系按2015年末股本每股派送現金股利人民幣0.107元。於2016年6月30日，本行尚未派發上述現金股利；尚未派發的股利反映在本會計報表的其他負債餘額中（註釋30）。

### 12. 每股收益

基本每股收益的具體計算如下：

	截至6月30日止六個月	
	2016	2015
收益：		
歸屬於母公司普通股股東的當期淨利潤	2,417,738	2,101,582
股份：		
已發行普通股的加權平均數（千股）	10,995,600	10,995,600
基本及稀釋每股收益（人民幣元）	0.22	0.19

基本每股收益按照歸屬於本行普通股股東的當期淨利潤，除以已發行普通股的加權平均數計算。

2016年1至6月，本集團不存在潛在普通股股份（2015年1至6月：無）。

## 簡要合併中期財務資料註釋

2016年1月1日至6月30日止期間

(除另有列明外，以人民幣千元為單位)

### 13. 現金及存放中央銀行款項

	本集團	
	6月30日 2016	12月31日 2015
現金及存放中央銀行款項		
現金	659,948	691,250
存放中央銀行的法定存款準備金(i)	32,483,182	34,754,118
存放中央銀行的超額存款準備金(ii)	31,744,470	19,083,995
存放中央銀行的財政性存款	58,762	36,731
合計	64,946,362	54,566,094

(i) 本集團按規定向中國人民銀行繳存法定存款準備金，法定存款準備金不能用於日常業務。於2016年6月30日和2015年12月31日，本行分支機構與子公司的人民幣存款和外幣存款按照中國人民銀行規定的準備金率繳存。

(ii) 存放於中國人民銀行的超額存款準備金主要用作資金清算用途。

### 14. 存放和拆放同業及其他金融機構款項

	本集團	
	6月30日 2016	12月31日 2015
存放同業及其他金融機構：		
境內銀行同業	31,004,749	26,752,488
境外銀行同業	1,327,041	1,349,076
	32,331,790	28,101,564
減：減值準備	—	—
	32,331,790	28,101,564
拆放同業及其他金融機構：		
境內銀行同業	797,500	1,271,160
境外銀行同業	765,248	662,340
	1,562,748	1,933,500
減：減值準備	—	—
	1,562,748	1,933,500
	33,894,538	30,035,064

## 簡要合併中期財務資料註釋

2016年1月1日至6月30日止期間  
(除另有列明外，以人民幣千元為單位)

### 15. 為交易而持有的金融資產

	本集團	
	6月30日 2016	12月31日 2015
債券投資	4,011,261	2,840,042
債券分類		
中國內地上市	4,011,261	2,840,042

### 16. 買入返售款項

	本集團	
	6月30日 2016	12月31日 2015
買入返售款項按交易方分類：		
銀行同業	6,350,766	51,027,890
	6,350,766	51,027,890
買入返售款項按抵押品分類：		
證券	196,000	2,700,000
票據	6,004,766	48,177,890
信託受益權	150,000	150,000
	6,350,766	51,027,890

本集團根據部分買入返售協議的條款，持有在擔保物所有人無任何違約的情況下可以出售或再次用於擔保的擔保物。截至2016年6月30日，本集團無持有的上述作為擔保物的證券（2015年12月31日：無）。截至2016年6月30日，本集團也無持有的上述作為擔保物的票據（2015年12月31日：人民幣137.98億元），亦並無將上述票據在賣出回購協議下再次作為擔保物（2015年12月31日：無）。本集團負有將證券返還至交易對手的義務。如果持有的擔保物價值下跌，本集團在特定情況下可以要求增加擔保物。



## 簡要合併中期財務資料註釋

2016年1月1日至6月30日止期間

(除另有列明外，以人民幣千元為單位)

### 17. 客戶貸款及墊款

	本集團	
	6月30日 2016	12月31日 2015
公司類貸款及墊款	103,769,747	86,649,602
個人貸款	85,870,178	61,596,453
票據貼現	3,079,021	428,770
	192,718,946	148,674,825
減：減值準備	(4,733,160)	(3,613,302)
	187,985,786	145,061,523

減值準備變動如下：

#### 本集團

	單項評估	組合評估	合計
2015年1月1日	230,990	2,685,081	2,916,071
折算差異	2,163	1,095	3,258
減值損失	76,970	816,557	893,527
其中：本年新增	102,877	816,557	919,434
本年回撥	(25,907)	-	(25,907)
已減值貸款利息收入	(13,862)	(32,845)	(46,707)
本年核銷	-	(223,837)	(223,837)
收回以前年度核銷	31,851	39,139	70,990
2015年12月31日及2016年1月1日	328,112	3,285,190	3,613,302
折算差異	1,062	571	1,633
減值損失	255,819	891,614	1,147,433
其中：本期新增	282,750	891,614	1,174,364
本期回撥	(26,931)	-	(26,931)
已減值貸款利息收入	(17,919)	(27,005)	(44,924)
本期核銷	-	(99,248)	(99,248)
收回以前年度核銷	-	114,964	114,964
2016年6月30日	567,074	4,166,086	4,733,160

## 簡要合併中期財務資料註釋

2016年1月1日至6月30日止期間  
(除另有列明外，以人民幣千元為單位)

### 17. 客戶貸款及墊款 (續)

	本集團	
	6月30日 2016	12月31日 2015
客戶貸款及墊款總額：		
未發生減值的客戶貸款及墊款(i)	189,755,729	146,596,175
已減值的客戶貸款及墊款(ii)		
單項評估	1,315,266	902,157
組合評估	1,647,951	1,176,493
	192,718,946	148,674,825
減：減值準備		
未發生減值的客戶貸款及墊款(i)	(3,380,317)	(2,805,551)
已減值的客戶貸款及墊款(ii)		
單項評估	(567,074)	(328,112)
組合評估	(785,769)	(479,639)
	(4,733,160)	(3,613,302)
客戶貸款及墊款淨額：		
未發生減值的客戶貸款及墊款(i)	186,375,412	143,790,624
已減值的客戶貸款及墊款(ii)		
單項評估	748,192	574,045
組合評估	862,182	696,854
	187,985,786	145,061,523
已減值的客戶貸款及墊款的百分比	1.54%	1.40%

- (i) 單獨測試未發生減值的貸款及墊款以組合評估方式計提減值準備。
- (ii) 已減值的客戶貸款及墊款有客觀依據表明存在減值跡象。

## 簡要合併中期財務資料註釋

2016年1月1日至6月30日止期間

(除另有列明外，以人民幣千元為單位)

### 18. 衍生金融工具

本集團主要以交易及代客為目的而叙做與匯率相關的衍生金融工具。

本集團持有的衍生金融工具的合同／名義金額及其公允價值列示如下。各種衍生金融工具的合同／名義金額僅為財務狀況表內所確認的資產或負債的公允價值提供對比的基礎，並不代表所涉及的未來現金流量或當前公允價值，因而也不能反映本集團所面臨的信用風險或市場風險。隨着與衍生金融工具合約條款相關的外匯匯率的波動，衍生金融工具的估值可能對銀行產生有利（資產）或不利（負債）的影響，這些影響可能在不同期間有較大的波動。

	本集團					
	2016年6月30日			2015年12月31日		
	合同／ 名義金額	公允價值		合同／ 名義金額	公允價值	
	資產	負債		資產	負債	
外匯遠期	4,063,581	13,310	(50,788)	1,651,030	3,629	(18,196)
外匯掉期	1,965,511	16,074	(11,858)	841,499	15,658	(5,718)
	6,029,092	29,384	(62,646)	2,492,529	19,287	(23,914)

## 簡要合併中期財務資料註釋

2016年1月1日至6月30日止期間  
(除另有列明外，以人民幣千元為單位)

### 19. 金融投資

	本集團	
	6月30日 2016	12月31日 2015
應收款項類投資(a)	93,283,390	90,082,859
持有至到期投資(b)	27,985,211	25,244,149
可供出售金融資產(c)	27,911,759	21,291,118
合計	149,180,360	136,618,126
減：減值準備	(959,159)	(477,667)
淨額	148,221,201	136,140,459

#### (a) 應收款項類投資

應收款項類投資均為非上市投資，按攤餘成本列示，包括以下各項：

	本集團	
	6月30日 2016	12月31日 2015
憑證式國債	72,544	82,527
金融機構理財產品(i)	45,629,224	45,880,543
資金信託計劃(ii)	47,581,622	44,119,789
合計	93,283,390	90,082,859
減：減值準備	(959,159)	(477,667)
淨額	92,324,231	89,605,192

- (i) 金融機構理財產品為購買其他金融機構發行的固定期限的理財產品。資金投向包括信託貸款、信託收益權和委託貸款等。
- (ii) 資金信託計劃系向信託公司購買，沒有活躍市場上的報價且期限確定，利率固定或可確定的信託計劃。資金投向包括信託貸款和信託受益權等。

## 簡要合併中期財務資料註釋

2016年1月1日至6月30日止期間

(除另有列明外，以人民幣千元為單位)

### 19. 金融投資 (續)

#### (b) 持有至到期投資

持有至到期投資以攤餘成本列示：

	本集團	
	6月30日 2016	12月31日 2015
中國內地上市 債券投資	27,985,211	25,244,149

#### (c) 可供出售金融資產

可供出售金融資產包括以下各項：

	本集團	
	6月30日 2016	12月31日 2015
中國內地上市 債券投資	18,360,939	11,239,220
非上市		
以成本計量的權益投資(i)	24,620	24,620
理財產品	2,500,000	4,000,794
基金	7,000,000	6,000,284
其他	26,200	26,200
	27,911,759	21,291,118
上市債券市值：	18,360,939	11,239,220

(i) 部分非上市的可供出售股權投資無市場報價，其公允價值難以合理計量。該等可供出售股權投資以成本扣除減值準備列示。這些投資不存在活躍市場，本集團有意在機會合適時將其處置。

## 簡要合併中期財務資料註釋

2016年1月1日至6月30日止期間  
(除另有列明外，以人民幣千元為單位)

### 20. 應收融資租賃款項

	本集團	
	6月30日 2016	12月31日 2015
應收融資租賃款項	18,384,997	11,708,466
減：未實現融資租賃收益	(1,594,891)	(1,151,287)
最低融資租賃收款額	16,790,106	10,557,179
減：減值準備	(171,634)	(109,305)
其中：組合計提	(171,634)	(109,305)
淨額	16,618,472	10,447,874

應收融資租賃款項、未實現融資租賃收益及最低融資租賃收款額的剩餘期限分析列示如下：

	本集團					
	6月30日 2016			12月31日 2015		
	應收融資 租賃款項	未實現融資 租賃收益	最低融資 租賃收款額	應收融資 租賃款項	未實現融資 租賃收益	最低融資 租賃收款額
1年以內	8,713,101	(835,060)	7,878,041	3,925,190	(513,927)	3,411,263
1至2年	3,806,325	(393,264)	3,413,061	2,764,393	(316,378)	2,448,015
2至3年	2,773,788	(226,835)	2,546,953	2,338,578	(193,575)	2,145,003
3至5年	2,967,848	(135,734)	2,832,114	2,521,846	(123,173)	2,398,673
5年以上	123,935	(3,998)	119,937	158,459	(4,234)	154,225
	18,384,997	(1,594,891)	16,790,106	11,708,466	(1,151,287)	10,557,179

## 簡要合併中期財務資料註釋

2016年1月1日至6月30日止期間

(除另有列明外，以人民幣千元為單位)

### 21. 對聯營公司的投資

	本集團	
	6月30日 2016	12月31日 2015
對聯營公司的投資	1,186,379	1,156,296

本集團聯營公司的詳細情況如下：

公司名稱	股權／表決權比例		成立註冊地	業務性質
	6月30日 2016	12月31日 2015		
	%	%		
本集團直接持有的非上市投資：				
廣東華興銀行股份有限公司 (「華興銀行」)	16	16	中國廣東	商業銀行

註：本集團對華興銀行的表決權比例雖然為16%，但本集團作為其第二大股東並向其派駐了一名董事，能夠對華興銀行經營和財務決策施加重大影響，故將其作為聯營企業核算。

本集團聯營公司的主要財務信息列示如下：

	6月30日 2016	12月31日 2015
資產	110,452,928	106,211,279
負債	(104,288,061)	(100,233,184)
淨資產	6,164,867	5,978,095
持股比例	16%	16%
應享有淨資產份額	986,379	956,296
投資溢價	200,000	200,000
對聯營公司的投資	1,186,379	1,156,296

## 簡要合併中期財務資料註釋

2016年1月1日至6月30日止期間  
(除另有列明外，以人民幣千元為單位)

### 21. 對聯營公司的投資 (續)

	截至6月30日止六個月	
	2016	2015
收入	1,304,411	775,691
持續經營損益	750,240	189,895
非持續經營稅後損益	30	598
淨利潤	372,344	147,756
分佔聯營公司收益	59,575	23,641
綜合收益總額	293,669	170,249
收到的股利	-	-

上述財務信息摘自聯營公司的財務報表。

於2016年6月30日，聯營公司的或有負債主要包括承兌匯票、信貸承諾以及即期信用證。2016年1至6月，聯營公司無重大或有負債及資本性支出承諾(2015年1至6月：無)。



## 簡要合併中期財務資料註釋

2016年1月1日至6月30日止期間

(除另有列明外，以人民幣千元為單位)

### 22. 物業和設備

#### 本集團

	房屋及 建築物	在建工程	租入固定 資產改良 支出	辦公設備	運輸工具	經營租賃 資產	合計
<b>原值：</b>							
2015年1月1日	2,831,401	4,273,731	395,154	1,213,538	75,171	294,317	9,083,312
本年增加	379,604	552,383	47,409	201,905	6,980	-	1,188,281
在建工程轉入／(轉出)	2,267,301	(2,326,705)	-	59,404	-	-	-
本年處置	(5,859)	(6,104)	-	(878)	(5,201)	-	(18,042)
2015年12月31日及							
2016年1月1日	5,472,447	2,493,305	442,563	1,473,969	76,950	294,317	10,253,551
本期增加	3,317	94,084	7,032	44,986	655	-	150,074
在建工程轉入／(轉出)	190,199	(190,199)	-	-	-	-	-
本期處置	-	(2,887)	-	(1,022)	(1,080)	-	(4,989)
2016年6月30日	5,665,963	2,394,303	449,595	1,517,933	76,525	294,317	10,398,636
<b>累計折舊：</b>							
2015年1月1日	364,992	-	166,652	552,678	46,778	-	1,131,100
本年計提	107,065	-	69,834	191,788	8,872	13,996	391,555
本年處置	(738)	-	-	(384)	(3,441)	-	(4,563)
2015年12月31日及							
2016年1月1日	471,319	-	236,486	744,082	52,209	13,996	1,518,092
本期計提	77,628	-	34,933	102,310	4,824	7,022	226,717
本期處置	-	-	-	(960)	(1,026)	-	(1,986)
2016年6月30日	548,947	-	271,419	845,432	56,007	21,018	1,742,823
<b>賬面價值：</b>							
2015年12月31日	5,001,128	2,493,305	206,077	729,887	24,741	280,321	8,735,459
2016年6月30日	5,117,016	2,394,303	178,176	672,501	20,518	273,299	8,655,813

## 簡要合併中期財務資料註釋

2016年1月1日至6月30日止期間  
(除另有列明外，以人民幣千元為單位)

### 22. 物業和設備 (續)

本集團的房屋建築物的賬面價值按土地剩餘租賃期分析如下：

	本集團	
	6月30日 2016	12月31日 2015
位於中國境內		
超過50年	1,860,208	1,891,056
10至50年	3,219,288	3,071,934
少於10年	37,520	38,138
	5,117,016	5,001,128

截至2016年6月30日，本集團有賬面價值為人民幣21.83億元（2015年12月31日：人民幣28.02億元）的物業產權手續正在辦理中，管理層預期相關手續不會影響本集團承繼這些資產的權利或對本集團的經營運作造成嚴重影響。

## 簡要合併中期財務資料註釋

2016年1月1日至6月30日止期間

(除另有列明外，以人民幣千元為單位)

### 23. 遞延所得稅資產和負債

#### (a) 按性質分析

##### 本集團

	6月30日		12月31日	
	2016		2015	
	可抵扣／ (應納稅) 暫時性差異	遞延所得稅 資產(負債)	可抵扣／ (應納稅) 暫時性差異	遞延所得稅 資產(負債)
遞延所得稅資產：				
資產減值準備	3,693,670	913,604	2,522,404	630,601
衍生金融工具公允價值變動	33,261	8,315	4,628	1,157
應付職工薪酬	40,142	9,669	24,936	6,234
內退福利	15,064	3,766	17,636	4,409
遞延收益	470,094	117,524	309,480	77,370
小計	4,252,231	1,052,878	2,879,084	719,771
遞延所得稅負債：				
可供出售金融資產公允價值變動 為交易而持有的金融資產 公允價值變動	(167,113)	(41,778)	(248,072)	(62,018)
小計	(188,619)	(47,155)	(281,312)	(70,328)
遞延所得稅淨值	4,063,612	1,005,723	2,597,772	649,443

23. 遞延所得稅資產和負債 (續)

(b) 遞延所得稅的變動情況

本集團

2016年1至6月	期初餘額	本期計入損益	本期計入	
			其他綜合收益	期末餘額
遞延所得稅資產：				
資產減值準備	630,601	283,003	—	913,604
衍生金融資產公允價值變動	1,157	7,158	—	8,315
應付職工薪酬	6,234	3,435	—	9,669
內退福利	4,409	(643)	—	3,766
遞延收益	77,370	40,154	—	117,524
小計	719,771	333,107	—	1,052,878
遞延所得稅負債：				
可供出售金融資產公允價值變動 為交易而持有的金融資產 公允價值變動	(62,018)	—	20,240	(41,778)
小計	(70,328)	2,933	20,240	(47,155)
遞延所得稅淨值	649,443	336,040	20,240	1,005,723

## 簡要合併中期財務資料註釋

2016年1月1日至6月30日止期間

(除另有列明外，以人民幣千元為單位)

### 23. 遞延所得稅資產和負債 (續)

#### (b) 遞延所得稅的變動情況 (續)

本集團 (續)

2015年	年初餘額	本年計入損益	本年計入 其他綜合收益	年末餘額
遞延所得稅資產：				
資產減值準備	418,266	212,335	—	630,601
衍生金融資產公允價值變動	150	1,007	—	1,157
應付職工薪酬	6,057	177	—	6,234
內退福利	3,720	689	—	4,409
遞延收益	36,902	40,468	—	77,370
小計	465,095	254,676	—	719,771
遞延所得稅負債：				
可供出售金融資產公允價值變動 為交易而持有的金融資產	(627)	—	(61,391)	(62,018)
公允價值變動	(4,096)	(4,214)	—	(8,310)
小計	(4,723)	(4,214)	(61,391)	(70,328)
遞延所得稅淨值	460,372	250,462	(61,391)	649,443

本集團於2016年6月30日並無重大的未確認的遞延所得稅資產及負債(2015年12月31日：無)。

## 簡要合併中期財務資料註釋

2016年1月1日至6月30日止期間  
(除另有列明外，以人民幣千元為單位)

### 24. 其他資產

	本集團	
	6月30日 2016	12月31日 2015
應收利息(a)	3,067,626	2,959,729
土地使用權(b)	4,890	4,977
預付款項	319,615	279,174
待結算及清算款項	1,330,531	657,106
無形資產(c)	139,825	133,948
其他應收款	196,946	133,029
其他	166	3,874
	5,059,599	4,171,837

#### (a) 應收利息

	本集團	
	6月30日 2016	12月31日 2015
應收同業利息	266,694	193,954
應收買入返售金融資產利息	41,726	263,144
應收貸款利息	1,473,272	1,385,580
應收債券及其他投資利息	1,285,934	1,117,051
	3,067,626	2,959,729

#### (b) 土地使用權

	本集團	
	6月30日 2016	12月31日 2015
位於中國境內 10-50年	4,890	4,977

#### (c) 無形資產

無形資產主要包括計算機軟件，按照5年期限攤銷。

## 簡要合併中期財務資料註釋

2016年1月1日至6月30日止期間

(除另有列明外，以人民幣千元為單位)

### 25. 向同業及其他金融機構借款

	本集團	
	6月30日 2016	12月31日 2015
信用借款	8,220,000	7,000,000
質押借款	993,999	1,137,937
	9,213,999	8,137,937

於2016年6月30日和2015年12月31日，質押借款人民幣9.94億元和人民幣11.38億元分別系由賬面價值人民幣11.83億元和人民幣15.49億元的應收融資租賃款項作為質押。該質押項下，本集團無尚未使用的貸款額度。

### 26. 同業存放及拆入款項

	本集團	
	6月30日 2016	12月31日 2015
同業存放款項：		
境內同業存放	43,949,734	48,862,551
境外同業存放	57,054	14,004
	44,006,788	48,876,555
同業拆入款項：		
境內同業拆入	4,503,126	2,982,750
境外同業拆入	9,587	169,615
	4,512,713	3,152,365
	48,519,501	52,028,920

同業及其他金融機構存款按合同利率計息。

## 簡要合併中期財務資料註釋

2016年1月1日至6月30日止期間  
(除另有列明外，以人民幣千元為單位)

### 27. 賣出回購款項

賣出回購款項包括賣出回購債券和票據。

	本集團	
	6月30日 2016	12月31日 2015
賣出回購款項按交易方分類：		
銀行同業	14,277,500	12,145,000
境內其他金融機構	1,000,000	—
	15,277,500	12,145,000
賣出回購款項按抵押品分類：		
債券	15,277,500	12,145,000

### 28. 客戶存款

	本集團	
	6月30日 2016	12月31日 2015
活期存款：		
公司客戶	87,512,911	85,924,132
個人客戶	43,308,688	39,089,262
	130,821,599	125,013,394
定期存款：		
公司客戶	137,932,191	125,077,103
個人客戶	61,919,509	56,727,172
	199,851,700	181,804,275
	330,673,299	306,817,669



## 簡要合併中期財務資料註釋

2016年1月1日至6月30日止期間

(除另有列明外，以人民幣千元為單位)

### 29. 已發行債務證券

	本集團	
	6月30日 2016	12月31日 2015
已發行金融債券	8,497,577	8,496,302
已發行二級資本債券	7,997,158	—
已發行同業存單	10,992,433	14,773,576
	27,487,168	23,269,878

經中國人民銀行和銀監會的批准，本行於2012年、2014年及2015年在全國銀行間債券市場通過簿記建檔集中配售方式發行金融債券，於2016年在全國銀行間債券市場通過簿記建檔集中配售方式發行二級資本債券，並經中國人民銀行批准，已在全國銀行間債券市場全額交易流通。本行於本期無拖欠本金、利息及其他與金融債券有關的違約情況（2015年：無）。相關信息列示如下：

名稱	發行日	發行價格		起息日	到期日	發行金額 (人民幣)
		(人民幣)	票面利率			
12哈行金融債	2012-05-15	100元	4.55%	2012-05-16	2017-05-16	25億元
14哈爾濱銀行01	2014-12-15	100元	4.60%	2014-12-17	2017-12-17	20億元
15哈爾濱銀行01	2015-05-26	100元	4.20%	2015-05-28	2018-05-28	40億元
16哈行二級資本債	2016-06-14	100元	4.00%	2016-06-16	2026-06-16	80億元

2016年1至6月及2015年度，本行在全國銀行間市場分別發行了9期及18期人民幣同業存單，面值均為人民幣100元，貼現發行。於2016年6月30日及2015年12月31日，本公司發行的人民幣同業存單分別有8期及12期尚未到期，餘額分別為人民幣109.92億元及147.74億元，期限為1個月至1年不等。

## 簡要合併中期財務資料註釋

2016年1月1日至6月30日止期間  
(除另有列明外，以人民幣千元為單位)

### 30. 其他負債

	本集團	
	6月30日 2016	12月31日 2015
應付利息(a)	3,555,454	3,893,447
理財產品暫掛款	14,087	54,556
待結算及清算款項	1,144,252	387,529
代理業務應付款	129,320	115,403
應付職工薪酬(b)	387,730	544,312
其他應交稅金	229,891	267,406
遞延收益(c)	560,305	458,748
應付股利	1,221,428	65,402
預提費用	45,378	56,105
租賃保證金	815,322	702,635
其他應付款	2,287,908	762,470
	10,391,075	7,308,013

#### (a) 應付利息

	本集團	
	6月30日 2016	12月31日 2015
同業存放和拆入款項	828,814	884,488
客戶存款	2,627,720	2,823,864
賣出回購金融資產款項	6,130	9,296
應付債券	92,790	175,799
	3,555,454	3,893,447

## 簡要合併中期財務資料註釋

2016年1月1日至6月30日止期間

(除另有列明外，以人民幣千元為單位)

### 30. 其他負債 (續)

#### (b) 應付職工薪酬

	本集團	
	6月30日 2016	12月31日 2015
工資、獎金和津貼	310,625	503,133
社會保險費	29,009	6,686
住房公積金	19,589	3,668
職工福利	—	449
工會經費和職工教育經費	13,443	12,738
內退福利	15,064	17,638
	387,730	544,312

#### (c) 遞延收益

遞延收入主要包含中間業務，遞延收入將在未來的若干年內根據其對應的支出進行攤銷確認。

	本集團	
	6月30日 2016	12月31日 2015
中間業務遞延收益	560,257	457,637
其他	48	1,111
	560,305	458,748

### 31. 股本

	本行			
	2016		2015	
	股數(千股)	金額	股數(千股)	金額
於1月1日	10,995,600	10,995,600	10,995,600	10,995,600
本期／年變動	—	—	—	—
於2016年6月30日及2015年12月31日	10,995,600	10,995,600	10,995,600	10,995,600

## 32. 儲備

### (a) 資本公積

資本公積主要包括發行新股形成的股本溢價。

### (b) 盈餘公積

#### (i) 法定盈餘公積

根據《中華人民共和國公司法》及公司章程，本行需要按淨利潤的10%提取法定盈餘公積。當本行法定盈餘公積累計額為本行註冊資本的50%以上時，可以不再提取法定盈餘公積。

經股東大會批准，本行提取的法定盈餘公積可用於彌補本行的虧損或者轉增本行的資本。在運用法定盈餘公積轉增資本時，所留存的法定盈餘公積不得少於轉增前註冊資本的25%。

#### (ii) 任意盈餘公積

在提取法定盈餘公積後，經股東大會批准，本行可自行決定按中國會計準則所確定的淨利潤並根據股東大會的決議提取任意盈餘公積。經股東大會批准，本行提取的任意盈餘公積可用於彌補本行的虧損或轉增本行的資本。

### (c) 一般準備

根據財政部的有關規定，本行需要從淨利潤中提取一般準備作為利潤分配處理，自2012年7月1日起，原則上一般準備餘額不應低於風險資產期末餘額的1.5%。

根據本行於2016年5月召開的2015年度股東大會決議，本行提取一般風險準備人民幣1,312,710千元（2015年度：人民幣207,011千元）。

### (d) 投資重估儲備

投資重估儲備為可供出售金融資產的公允價值變動所產生的儲備。

### (e) 其他儲備

其他儲備為子公司及分佔聯營公司除上述儲備以外的其他儲備。

## 簡要合併中期財務資料註釋

2016年1月1日至6月30日止期間

(除另有列明外，以人民幣千元為單位)

### 33. 其他綜合收益

	本集團	
	截至6月30日止6個月期間	
	2016	2015
可供出售金融資產：		
公允價值變動	(85,791)	25,376
出售轉入當期損益淨額	4,994	2,591
所得稅影響	20,200	(6,992)
	(60,597)	20,975
分佔聯營公司其他綜合收益	(29,492)	3,599
	(90,089)	24,574

### 34. 現金及現金等價物

就簡要合併現金流量表而言，現金及現金等價物包括原到期日在三個月以內的以下餘額。

	本集團	
	6月30日	6月30日
	2016	2015
現金（註釋13）	659,948	725,147
存放中央銀行款項（註釋13）	31,744,470	11,737,818
存放及拆放同業及其他金融機構款項	11,933,699	5,493,173
買入返售金融資產	3,251,696	1,894,179
	47,589,813	19,850,317

### 35. 承諾和或有負債

#### (a) 資本性支出承諾

本集團的資本性支出承諾列示如下：

	本集團	
	6月30日 2016	12月31日 2015
已簽約但未撥付	1,045,353	1,164,489
	1,045,353	1,164,489

#### (b) 經營性租賃承諾

##### 經營性租賃承諾－承租人

根據已簽訂的不可撤銷的經營性租賃合同，本集團未來應支付的最低租賃付款額列示如下：

	本集團	
	6月30日 2016	12月31日 2015
一年以內	214,328	219,731
一至五年	497,012	515,228
五年以上	182,563	263,005
	893,903	997,964

## 簡要合併中期財務資料註釋

2016年1月1日至6月30日止期間

(除另有列明外，以人民幣千元為單位)

### 35. 承諾和或有負債 (續)

#### (c) 信貸承諾

本集團在任何時點均有未履行的授信承諾。這些承諾包括已批准發放的貸款和未使用的信用卡信用額度。

本集團提供信用證及財務擔保服務，為客戶向第三方履約提供擔保。

銀行承兌匯票是指本集團對客戶簽發的匯票作出的兌付承諾。本集團預計大部分承兌匯票均會與客戶償付款項同時結清。

信貸承諾的合約金額按不同類別列示如下。所披露的未使用的信用卡信用額度為假設將全數發放的合約金額；所列示的銀行承兌匯票、信用證及保證憑信的金額為如果交易對手未能履約，本集團將在報告期末確認的最大潛在損失金額。

	本集團	
	6月30日 2016	12月31日 2015
銀行承兌匯票	54,714,030	49,452,513
開出保證憑信	7,774,044	6,884,397
開出即期信用證	2,503,502	1,275,761
信用卡信用額度	2,024,128	1,289,077
	67,015,704	58,901,748

#### (d) 未決訴訟

截至2016年6月30日，以本集團為被告的重大未決訴訟案件的訴訟標的金額為人民幣50,000千元，管理層預計賠付可能性不大，因此無需確認預計負債（截至2015年12月31日：無以本集團為被告的重大未決訴訟案件）。

#### (e) 國債兌付承諾

本行受財政部委託作為其代理人發行國債。國債持有人可以隨時要求提前兌付持有的國債，而本行亦有義務履行兌付責任，兌付金額為國債本金及至兌付日的應付利息。於2016年6月30日，本行具有提前兌付義務的國債的本金餘額為人民幣26.89億元（2015年12月31日：人民幣27.52億元）。管理層認為在該等國債到期前，本行所需兌付的國債金額並不重大。

財政部對提前兌付的國債不會即時兌付，但會在到期時兌付本息。

### 35. 承諾和或有負債 (續)

#### (f) 風險基金救助義務

本行於2012年12月31日成為亞洲金融合作聯盟成員，該聯盟設立風險基金並劃分為等額的基金份額。在基金成立時每一基金份額為1億元人民幣。本行認繳2份份額，其中，10%的基金份額為現金出資，90%的份額為合作義務，即本行在1.8億元額度內，負有通過同業拆借等亞洲聯盟指定方式向受救助會員實施救助的合作義務。

#### (g) 質押資產

本集團作為負債或者或有負債的擔保物的金融資產，包括債券及票據，主要為賣出回購款項及協議存款的擔保物。於2016年6月30日，上述作為擔保物的金融資產的賬面價值合計約為人民幣157.70億元（2015年12月31日：約為人民幣179.81億元）。

### 36. 在未納入合併財務報表範圍的結構化主體中的權益

本集團主要在金融投資、資產管理等業務中會涉及結構化主體，這些結構化主體通常以發行證券或其他方式募集資金以購買資產。本集團會分析判斷是否對這些結構化主體存在控制，以確定是否將其納入合併財務報表範圍。本集團在未納入合併財務報表範圍的結構化主體中的權益的相關信息如下：

#### 36.1 本集團管理的未納入合併範圍的結構化主體

##### (1) 理財產品

本集團在開展理財業務過程中，設立了不同的目標界定明確且範圍較窄的結構化主體，向客戶提供專業化的投資機會。截至2016年6月30日，本集團非合併的理財產品存量合計人民幣542.58億元（2015年12月31日：人民幣472.25億元）。2016年1至6月理財業務相關的手續費、託管費和管理費收入為人民幣196,012千元（2015年1至6月：人民幣236,696千元）。

2016年1至6月，本集團未向未合併理財產品提供過融資支持（2015年1至6月：無）。



## 簡要合併中期財務資料註釋

2016年1月1日至6月30日止期間

(除另有列明外，以人民幣千元為單位)

### 36. 在未納入合併財務報表範圍的結構化主體中的權益 (續)

#### 36.1 本集團管理的未納入合併範圍的結構化主體 (續)

##### (2) 資產證券化業務

本集團管理的未納入合併範圍內的另一類型的結構化主體為本公司由於開展資產證券化業務由第三方信託公司設立的特定目的信託。特定目的信託從本集團購買信貸資產，以信貸資產產生的現金為基礎發行資產支持證券融資。本集團作為該特定目的信託的貸款服務機構，收取相應手續費收入。本集團在該等業務中可能會持有部分次級檔資產支持證券，從而對所轉讓信貸資產保留了少量的風險和報酬。本集團會按照風險和報酬的保留程度，分析判斷是否終止確認相關信貸資產。本集團認為本集團於該等結構化主體相關的可變動回報並不顯著。於2016年6月30日，本集團未納入合併範圍的該等特定目的信託的最大損失風險敞口為持有的該等特定目的信託發行的各級資產支持證券人民幣80,769千元（2015年12月31日：人民幣0千元）。

於2016年6月30日，由本集團作為貸款資產管理人的未納入合併範圍的該等特定目的信託總規模為人民幣15.40億元（2015年12月31日：人民幣0億元）。

#### 36.2 在第三方金融機構發起設立的結構化主體中享有的權益

於2016年6月30日，本集團通過直接投資在第三方金融機構發起的結構化主體中分佔的權益列示如下：

	2016年6月30日			
	可供出售 金融資產	應收 款項類投資	合計	最大損失敞口
基金	7,000,000	—	7,000,000	7,000,000
理財產品	2,500,000	—	2,500,000	2,500,000
信託投資及資產管理計劃	—	93,210,846	93,210,846	92,251,687
其他	26,200	—	26,200	26,200

	2015年12月31日			
	可供出售 金融資產	應收 款項類投資	合計	最大損失敞口
基金	6,000,284	—	6,000,284	6,000,284
理財產品	4,000,794	—	4,000,794	4,000,794
信託投資及資產管理計劃	—	90,000,332	90,000,332	89,522,665
其他	26,200	—	26,200	26,200

## 簡要合併中期財務資料註釋

2016年1月1日至6月30日止期間  
(除另有列明外，以人民幣千元為單位)

### 37. 受託業務

	本集團	
	6月30日 2016	12月31日 2015
委託資金	10,050,647	7,827,344
委託貸款	10,050,647	7,827,344

委託貸款為本集團與委託人簽訂委託協議，由本集團代委託人發放貸款予委託人指定的借款人。本集團不承擔任何風險。委託資金是指委託人存入的，由本集團向委託人指定的特定第三方發放貸款之用的資金，貸款相關的信用風險由委託人承擔。

本集團向第三方提供託管、信託及資產管理服務。這些受託資產並沒有包括在本集團的合併財務狀況表內。來自於受託業務的收入已包括在財務報表註釋5所述的「手續費及佣金淨收入」中。

### 38. 關聯方披露

#### (a) 主要關聯方概況

##### (i) 本行持股5%及以上的股東

股東名稱	對本行的持股比例	
	6月30日 2016	12月31日 2015
	%	%
哈爾濱經濟開發投資公司	19.65	19.65
富邦人壽保險股份有限公司	7.03	7.03
哈爾濱科創興業投資有限公司	6.55	6.55
黑龍江科軟軟件科技有限公司	6.55	6.55
黑龍江鑫永勝商貿有限公司	5.82	5.82
黑龍江天地源遠網絡科技有限公司	5.20	5.20

##### (ii) 本行的子公司

本行的子公司的詳細情況在註釋1公司信息及集團架構中列示。

## 簡要合併中期財務資料註釋

2016年1月1日至6月30日止期間

(除另有列明外，以人民幣千元為單位)

### 38. 關聯方披露 (續)

#### (b) 關聯方交易

##### (i) 本行與主要股東之間的交易

	6月30日	12月31日
	2016	2015
期末／年末餘額：		
存款	1,548	440
	<b>截至6月30日止六個月</b>	
	2016	2015
本期交易：		
存款利息支出	12	10
本期利率區間：		
存款利率	0.35-5.85%	0.39-3.78%

##### (ii) 本行與子公司之間的交易

本行與子公司之間存在各種關聯交易。這些交易均為公平的且遵循了一般的商業流程。與子公司之間的往來餘額及交易均已在合併財務報表中抵銷。管理層認為這些發生在本行與子公司之間的交易對損益均未構成重大影響。

38. 關聯方披露 (續)

(c) 關鍵管理人員

關鍵管理人員是指有權力並負責直接或間接地計劃、指揮和控制本集團活動的人員，包括董事會和監事會成員及其他高級管理人員。

(i) 本行與關鍵管理人員之間的交易

	6月30日 2016	12月31日 2015
期末／年末餘額：		
貸款	14,368	16,862
存款	5,729	7,932
	截至6月30日止六個月	
	2016	2015
本期交易：		
貸款利息收入	331	225
存款利息支出	11	20
本期利率區間：	%	%
貸款利率	3.43-9.65	4.35-7.13
存款利率	0.35-5.85	0.39-5.13

## 簡要合併中期財務資料註釋

2016年1月1日至6月30日止期間

(除另有列明外，以人民幣千元為單位)

### 39. 分部信息

#### (a) 經營分部

出於管理目的，本集團根據產品和服務劃分成業務單元，本集團有如下四個經營分部：

##### **公司金融業務**

公司金融業務指為公司客戶提供的銀行業務服務，包括存款、貸款、結算、與貿易相關的產品及其他服務等；

##### **零售金融業務**

零售金融業務指為個人客戶提供的銀行業務服務，包括存款、信用卡及借記卡、消費信貸和抵押貸款及個人資產管理等；

##### **同業金融業務**

同業金融業務包括同業存／拆放業務、回售／回購業務、投資業務、外匯買賣等自營及代理業務；

##### **其他業務**

其他業務指除公司金融業務、零售金融業務及同業金融業務外其他自身不形成可單獨報告的分部，或未能合理分配的資產、負債、收入和支出。

## 簡要合併中期財務資料註釋

2016年1月1日至6月30日止期間  
(除另有列明外，以人民幣千元為單位)

### 39. 分部信息 (續)

#### (a) 經營分部 (續)

	公司金融 業務	零售金融 業務	同業金融 業務	其他	合計
<u>2016年1至6月</u>					
外部利息淨收入	864,060	1,401,370	3,147,827	-	5,413,257
內部利息淨收入／(支出)	1,520,730	281,958	(1,802,688)	-	-
手續費及佣金淨收入	172,554	77,202	1,013,049	-	1,262,805
其他淨收入(i)	96,263	-	28,558	58,647	183,468
營業收入	2,653,607	1,760,530	2,386,746	58,647	6,859,530
營業費用	(893,630)	(506,087)	(629,132)	(35,939)	(2,064,788)
減值損失：					
客戶貸款及墊款	(450,335)	(697,098)	-	-	(1,147,433)
其他	(62,329)	-	(481,492)	-	(543,821)
營業利潤	1,247,313	557,345	1,276,122	22,708	3,103,488
分佔聯營公司損益	-	-	-	59,575	59,575
稅前利潤	1,247,313	557,345	1,276,122	82,283	3,163,063
所得稅費用					(703,783)
淨利潤					2,459,280
其他分部信息：					
折舊與攤銷	108,080	60,288	84,647	2,521	255,536
資本性支出	81,668	45,556	63,962	1,905	193,091
<u>2016年6月30日</u>					
分部資產	166,438,960	106,600,578	203,032,202	1,893,544	477,965,284
分部負債	231,127,691	106,700,200	102,504,258	2,599,283	442,931,432
其他分部信息：					
信貸承諾	64,991,576	2,024,128	180,000	-	67,195,704

(i) 包括交易淨收入、金融投資淨損益和其他營業淨收入。

## 簡要合併中期財務資料註釋

2016年1月1日至6月30日止期間

(除另有列明外，以人民幣千元為單位)

### 39. 分部信息 (續)

#### (a) 經營分部 (續)

	公司金融 業務	零售金融 業務	同業金融 業務	其他	合計
<u>2015年1至6月</u>					
外部利息淨收入	1,875,083	636,774	1,939,821	-	4,451,678
內部利息淨收入／(支出)	638,071	395,010	(1,033,081)	-	-
手續費及佣金淨收入	140,686	80,170	724,960	-	945,816
其他淨收入(i)	(15,595)	-	94,210	37,819	116,434
營業收入	2,638,245	1,111,954	1,725,910	37,819	5,513,928
營業費用	(911,227)	(467,707)	(593,556)	(23,620)	(1,996,110)
減值損失：					
客戶貸款及墊款	(404,413)	(201,977)	-	-	(606,390)
其他	(50,550)	-	(100,000)	-	(150,550)
營業利潤	1,272,055	442,270	1,032,354	14,199	2,760,878
分佔聯營公司損益	-	-	-	23,641	23,641
稅前利潤	1,272,055	442,270	1,032,354	37,840	2,784,519
所得稅費用					(652,509)
淨利潤					2,132,010
其他分部信息：					
折舊與攤銷	83,904	43,066	80,470	1,173	208,613
資本性支出	198,202	101,731	190,088	2,772	492,793
<u>2015年6月30日</u>					
分部資產	144,988,411	65,756,071	179,423,484	1,618,719	391,786,685
分部負債	173,795,037	88,196,091	96,835,991	1,740,028	360,567,147
其他分部信息：					
信貸承諾	39,093,397	1,002,075	180,000	-	40,275,472

(i) 包括交易淨收入、金融投資淨損益和其他營業淨收入。

### 39. 分部信息 (續)

#### (b) 地理區域信息

本集團主要在中國大陸境內經營。

地理區域信息分類列示如下：

黑龍江地區： 總行、哈爾濱分行、雙鴨山分行、雞西分行、鶴崗分行、綏化分行、大慶分行、七台河分行、牡丹江分行、佳木斯分行、齊齊哈爾分行、伊春分行和農墾分行，以及經營地點在黑龍江省內的村鎮銀行及哈銀金融租賃有限責任公司。

東北其餘地區： 大連分行、瀋陽分行，以及經營地點在黑龍江省以外東北其他地區的村鎮銀行。

西南地區： 成都分行、重慶分行，以及經營地點在以四川和重慶為主的西南地區的村鎮銀行。

華北地區： 天津分行，以及經營地點在以北京和天津為主的華北地區的村鎮銀行。

其他地區： 除上述地區以外的其他村鎮銀行。



## 簡要合併中期財務資料註釋

2016年1月1日至6月30日止期間

(除另有列明外，以人民幣千元為單位)

### 39. 分部信息 (續)

#### (b) 地理區域信息 (續)

	中國大陸境內					合計
	東北		西南地區	華北地區	其他地區	
	黑龍江地區	其餘地區				
<b>2016年1至6月</b>						
外部利息淨收入	4,093,629	104,089	822,831	224,202	168,506	5,413,257
內部利息淨收入／(支出)	(233,921)	303,774	(136,425)	65,037	1,535	-
手續費及佣金淨收入	880,433	59,237	236,324	73,671	13,140	1,262,805
其他淨收入(i)	147,391	223	20,322	5,259	10,273	183,468
營業收入	4,887,532	467,323	943,052	368,169	193,454	6,859,530
營業費用	(1,396,385)	(184,485)	(294,079)	(125,085)	(64,754)	(2,064,788)
減值損失：						
客戶貸款及墊款	(779,818)	(101,747)	(131,797)	(96,987)	(37,084)	(1,147,433)
其他	(543,821)	-	-	-	-	(543,821)
營業利潤	2,167,508	181,091	517,176	146,097	91,616	3,103,488
分佔聯營公司損益	59,575	-	-	-	-	59,575
稅前利潤	2,227,083	181,091	517,176	146,097	91,616	3,163,063
所得稅費用						(703,783)
淨利潤						2,459,280
其他分部信息：						
折舊與攤銷	192,646	15,323	37,407	5,104	5,056	255,536
資本性支出	138,588	13,149	25,983	10,216	5,155	193,091
<b>2016年6月30日</b>						
分部資產	344,970,787	34,491,319	67,819,746	21,231,250	9,452,182	477,965,284
分部負債	265,933,187	55,853,526	82,557,455	30,111,078	8,476,186	442,931,432
其他分部信息：						
信貸承諾	7,452,460	23,223,501	19,221,680	10,312,360	6,985,703	67,195,704

(i) 包括交易淨收入、金融投資淨損益和其他營業淨收入。

## 簡要合併中期財務資料註釋

2016年1月1日至6月30日止期間  
(除另有列明外，以人民幣千元為單位)

### 39. 分部信息 (續)

#### (b) 地理區域信息 (續)

	中國大陸境內					合計
	黑龍江地區	東北 其餘地區	西南地區	華北地區	其他地區	
<u>2015年1至6月</u>						
外部利息淨收入	2,520,928	550,962	951,311	264,318	164,159	4,451,678
內部利息淨收入/(支出)	140,803	(23,762)	(102,383)	(14,658)	-	-
手續費及佣金淨收入	634,995	113,419	84,212	101,596	11,594	945,816
其他淨收入(i)	101,751	812	10,101	2,125	1,645	116,434
營業收入	3,398,477	641,431	943,241	353,381	177,398	5,513,928
營業費用	(1,336,528)	(204,250)	(275,037)	(114,991)	(65,304)	(1,996,110)
減值損失：						
客戶貸款及墊款	(377,342)	(46,194)	(134,909)	(37,378)	(10,567)	(606,390)
其他	(150,550)	-	-	-	-	(150,550)
營業利潤	1,534,057	390,987	533,295	201,012	101,527	2,760,878
分佔聯營公司損益	23,641	-	-	-	-	23,641
稅前利潤	1,557,698	390,987	533,295	201,012	101,527	2,784,519
所得稅費用						(652,509)
淨利潤						2,132,010
其他分部信息：						
折舊與攤銷	156,593	11,689	27,806	5,288	7,237	208,613
資本性支出	305,685	57,058	83,111	31,285	15,654	492,793
<u>2015年6月30日</u>						
分部資產	249,997,484	39,463,364	73,052,991	22,894,081	6,378,765	391,786,685
分部負債	231,312,344	38,968,607	62,006,599	22,812,828	5,466,769	360,567,147
其他分部信息：						
信貸承諾	3,216,395	11,179,060	11,641,484	7,690,609	6,547,924	40,275,472

(i) 包括交易淨收入、金融投資淨損益和其他營業淨收入。

## 簡要合併中期財務資料註釋

2016年1月1日至6月30日止期間

(除另有列明外，以人民幣千元為單位)

### 40. 金融工具風險管理

#### (a) 信用風險

##### (i) 不考慮任何擔保物及其他信用增級措施的最大信用風險敞口

在報告期末，不考慮任何擔保物及其他信用增級措施的最大信用風險敞口詳情如下：

	本集團	
	6月30日 2016	12月31日 2015
存放中央銀行款項	64,286,414	53,874,844
存放和拆放同業及其他金融機構款項	33,894,538	30,035,064
為交易而持有的金融資產	4,011,261	2,840,042
衍生金融資產	29,384	19,287
買入返售款項	6,350,766	51,027,890
客戶貸款及墊款	187,985,786	145,061,523
金融投資		
— 應收款項類投資	92,324,231	89,605,192
— 持有至到期投資	27,985,211	25,244,149
— 可供出售金融資產	27,887,139	21,266,498
應收融資租賃款項	16,618,472	10,447,874
其他	4,595,103	3,749,864
	465,968,305	433,172,227
信貸承諾	67,195,704	59,081,748
最大信用風險敞口	533,164,009	492,253,975

#### 40. 金融工具風險管理 (續)

##### (a) 信用風險 (續)

##### (ii) 風險集中度

##### 按行業分佈

本集團的信用風險敞口主要包括客戶貸款及墊款、應收融資租賃款項和債券投資。本集團債券投資的組成在註釋40(a)(v)中詳細列示。本集團客戶貸款及墊款按貸款客戶不同行業分類列示如下：

	本集團	
	6月30日 2016	12月31日 2015
農、林、牧、漁業	3,531,709	3,528,214
採礦業	257,150	321,156
製造業	11,981,525	10,524,185
電力、燃氣及水的生產和供應業	3,480,119	1,933,727
建築業	6,565,200	3,551,403
交通運輸、倉儲和郵政業	2,036,387	3,191,879
信息傳輸、計算機服務和軟件業	1,214,396	708,506
批發和服務業	35,712,685	29,848,707
住宿和餐飲業	2,663,130	2,587,243
金融業	45,000	28,020
房地產	11,079,623	10,657,555
租賃和商務服務業	17,315,755	13,324,448
科學研究、技術服務和地質勘察業	235,431	244,650
水利、環境和公共設施管理和投資業	3,477,666	3,447,782
居民服務和其他服務業	1,793,035	1,113,598
教育	496,601	420,576
衛生、社會保障和社會福利業	1,524,385	1,029,853
文化、體育和娛樂業	359,950	181,100
公共管理和社會組織	-	7,000
公司類貸款小計	103,769,747	86,649,602
個人經營	19,189,803	17,558,441
個人消費	54,281,114	34,320,391
農貸	12,399,261	9,717,621
個人貸款小計	85,870,178	61,596,453
票據貼現	3,079,021	428,770
客戶貸款及墊款合計	192,718,946	148,674,825

## 簡要合併中期財務資料註釋

2016年1月1日至6月30日止期間

(除另有列明外，以人民幣千元為單位)

### 40. 金融工具風險管理 (續)

#### (a) 信用風險 (續)

##### (iii) 客戶貸款及墊款

客戶貸款及墊款總信用風險敞口列示如下：

	本集團	
	6月30日 2016	12月31日 2015
既未逾期也未減值	185,583,527	143,506,586
已逾期但未減值	4,172,202	3,089,589
已減值	2,963,217	2,078,650
	192,718,946	148,674,825
減：減值準備		
組合評估	(4,166,086)	(3,285,190)
單項評估	(567,074)	(328,112)
	(4,733,160)	(3,613,302)
	187,985,786	145,061,523

#### 既未逾期也未減值

本集團管理層認為上述貸款僅面臨正常的商業風險，沒有可識別的客觀證據表明其在報告期末已發生減值。

下表按擔保方式列示在報告期末既未逾期也未減值的客戶貸款及墊款：

#### 本集團

	2016年6月30日		
	正常	關注	合計
信用貸款	23,498,639	1,055,967	24,554,606
保證貸款	51,669,923	301,866	51,971,789
抵押貸款	86,407,754	886,116	87,293,870
質押貸款	21,752,582	10,680	21,763,262
	183,328,898	2,254,629	185,583,527
	2015年12月31日		
	正常	關注	合計
信用貸款	14,771,354	638,159	15,409,513
保證貸款	42,029,872	266,444	42,296,316
抵押貸款	73,875,675	669,709	74,545,384
質押貸款	11,251,371	4,002	11,255,373
	141,928,272	1,578,314	143,506,586

#### 40. 金融工具風險管理 (續)

##### (a) 信用風險 (續)

##### (iii) 客戶貸款及墊款 (續)

##### 已逾期但未減值

在報告期末，本集團已逾期但未減值的客戶貸款及墊款逾期賬齡分析如下：

##### 本集團

	2016年6月30日		
	公司類貸款及墊款	個人貸款	合計
逾期時間：			
1個月以內	1,912,946	498,894	2,411,840
1-2個月	601,213	173,791	775,004
2-3個月	531,102	279,962	811,064
3個月以上	173,198	1,096	174,294
	3,218,459	953,743	4,172,202
擔保物公允價值	4,631,520	1,473,252	6,104,772

	2015年12月31日		
	公司類貸款及墊款	個人貸款	合計
逾期時間：			
1個月以內	1,122,254	238,486	1,360,740
1-2個月	686,874	237,428	924,302
2-3個月	606,118	108,092	714,210
3個月以上	78,616	11,721	90,337
	2,493,862	595,727	3,089,589
擔保物公允價值	6,315,341	872,108	7,187,449

##### 已減值

如果有客觀減值證據表明客戶貸款及墊款在初始確認後有一項或多項情況發生且這些情況對貸款預計未來現金流量有影響且該影響能可靠估計，則該客戶貸款及墊款被認為是已減值貸款。

本集團持有的與單項認定為已減值貸款相應的擔保物於2016年6月30日的公允價值為人民幣2,354,750千元(2015年12月31日：人民幣1,756,465千元)。擔保物主要為土地、房屋及建築物、設備及其他。

## 簡要合併中期財務資料註釋

2016年1月1日至6月30日止期間

(除另有列明外，以人民幣千元為單位)

### 40. 金融工具風險管理 (續)

#### (a) 信用風險 (續)

##### (iv) 應收融資租賃款項

	本集團	
	6月30日 2016年	12月31日 2015年
最低融資租賃收款額		
既未逾期也未減值	16,790,106	10,557,179
減：減值準備	(171,634)	(109,305)
淨額	16,618,472	10,447,874

##### (v) 債券投資

債券投資的信用風險主要源於發行人可能違約未付款或破產的風險。不同發行主體的債券投資存在不同的信用風險級別。

債券投資信用風險總敞口按發行人及投資類別的分析如下：

#### 本集團

	2016年6月30日				
	應收 款項類投資	持有至 到期投資	可供出售 金融資產	為交易而 持有的 金融資產	合計
既未逾期也未減值					
政府及中央銀行	72,544	5,742,125	1,532,900	422,146	7,769,715
政策性銀行	-	15,548,688	14,132,387	2,375,107	32,056,182
銀行同業及其他金融機構	45,629,224	3,615,618	10,340,505	-	59,585,347
企業	47,188,942	3,078,780	1,881,347	1,214,008	53,363,077
小計	92,890,710	27,985,211	27,887,139	4,011,261	152,774,321
已逾期未減值					
企業	61,999	-	-	-	61,999
小計	61,999	-	-	-	61,999
已減值					
企業	330,681	-	-	-	330,681
小計	330,681	-	-	-	330,681
減：減值準備	(959,159)	-	-	-	(959,159)
合計	92,324,231	27,985,211	27,887,139	4,011,261	152,207,842

40. 金融工具風險管理 (續)

(a) 信用風險 (續)

(v) 債權投資 (續)

本集團 (續)

	2015年12月31日				合計
	應收 款項類投資	持有至 到期投資	可供出售 金融資產	為交易 而持有的 金融資產	
既未逾期也未減值					
政府及中央銀行	82,527	5,591,584	915,372	422,666	7,012,149
政策性銀行	-	14,048,317	8,513,897	348,877	22,911,091
銀行同業及其他金融機構	45,862,536	3,440,632	10,027,278	1,493,304	60,823,750
企業	43,839,639	2,163,616	1,809,951	575,195	48,388,401
小計	89,784,702	25,244,149	21,266,498	2,840,042	139,135,391
已減值					
企業	298,157	-	-	-	298,157
小計	298,157	-	-	-	298,157
減：減值準備	(477,667)	-	-	-	(477,667)
合計	89,605,192	25,244,149	21,266,498	2,840,042	138,955,881



## 簡要合併中期財務資料註釋

2016年1月1日至6月30日止期間

(除另有列明外，以人民幣千元為單位)

### 40. 金融工具風險管理 (續)

#### (b) 流動性風險

##### (i) 未經折現合同現金流量的到期日分析

本集團金融工具未經折現的合同現金流量按到期日分析如下。由於未經折現合同現金流量包括本金和利息，因此下表中某些科目的金額不能直接與財務狀況表中的金額對應。本集團對這些金融工具預期的現金流量與下表中的分析可能有顯著的差異，例如：活期客戶存款在下表中被劃分為即時償還，但是活期客戶存款預期將保持一個穩定甚或有所增長的餘額。

本集團  
2016年6月30日

	即時償還	1個月內	1至3個月	3個月至1年	1至5年	5年以上	已逾期/ 無期限	合計
非衍生金融工具現金流								
金融資產：								
現金及存放中央銀行款項	32,404,418	-	-	-	-	-	32,541,944	64,946,362
存放和拆放同業及其他金融機構款項(*)	3,304,823	1,891,110	13,620,942	21,617,411	571,655	-	-	41,005,941
為交易而持有的金融資產	-	13,410	740,180	1,099,204	1,497,997	1,233,988	-	4,584,779
客戶貸款及墊款	4,986	7,243,720	10,741,977	79,408,393	68,941,954	60,567,121	6,522,900	233,431,051
金融投資	200,000	5,087,304	18,838,343	40,417,539	79,731,789	24,781,089	188,034	169,244,098
應收融資租賃款項	-	-	1,394,994	7,318,107	9,547,962	123,934	-	18,384,997
其他金融資產	1,330,530	54,922	75,191	25,503	35,855	5,476	-	1,527,477
金融資產總計	37,244,757	14,290,466	45,411,627	149,886,157	160,327,212	86,711,608	39,252,878	533,124,705
金融負債：								
向中央銀行借款	-	151,254	109,531	484,852	-	-	-	745,637
向其他金融機構借款	-	1,044,903	2,467,970	4,883,366	1,091,771	-	-	9,488,010
同業存放及拆入款項(**)	90,029	21,553,343	16,888,891	24,728,958	1,999,426	-	-	65,260,647
客戶存款	133,328,961	16,633,018	33,115,120	116,003,351	37,710,524	1,664,949	-	338,455,923
已發行債務證券	-	1,000,000	3,500,000	9,793,750	7,540,000	9,600,000	-	31,433,750
其他金融負債	1,347,128	1,386,891	724,220	213,316	762,831	1,881	-	4,436,267
金融負債總計	134,766,118	41,769,409	56,805,732	156,107,593	49,104,552	11,266,830	-	449,820,234
流動性淨額	(97,521,361)	(27,478,943)	(11,394,105)	(6,221,436)	111,222,660	75,444,778	39,252,878	83,304,471
衍生金融工具現金流								
按總額結算的衍生金融工具	-	-	1,371,427	4,687,050	-	-	-	6,058,477
流入合計	-	-	(1,384,009)	(4,707,729)	-	-	-	(6,091,738)
流出合計								
信貸承諾	2,029,912	4,450,486	6,173,042	52,139,659	2,222,605	-	180,000	67,195,704

(\*) 合買入返售款項

(\*\*) 合賣出回購款項

40. 金融工具風險管理 (續)

(b) 流動性風險 (續)

(i) 未經折現合同現金流量的到期日分析 (續)

本集團 (續)

2015年12月31日

	即時償還	1個月內	1至3個月	3個月至1年	1至5年	5年以上	已逾期/ 無期限	合計
非衍生金融工具現金流								
金融資產：								
現金及存放中央銀行款項	19,775,245	-	-	-	-	-	34,790,849	54,566,094
存放和拆放同業及其他金融機構款項(*)	6,490,565	12,085,146	28,947,615	34,036,194	514,958	-	-	82,074,478
為交易而持有的金融資產	-	280,545	1,623,657	367,740	456,316	259,145	-	2,987,403
客戶貸款及墊款	6,608	8,908,417	11,697,691	54,819,843	52,585,776	47,141,373	4,901,370	180,061,078
金融投資	4,401,079	21,067,125	8,628,875	41,200,740	57,156,514	21,891,764	192,473	154,528,570
應收融資租賃款	-	230,664	496,423	3,198,103	7,624,817	158,458	-	11,708,465
其他金融資產	657,107	81,620	396	1,376	44,942	4,694	-	790,135
金融資產總計	31,330,604	42,643,517	51,394,657	133,623,996	118,383,323	69,455,434	39,884,692	486,716,223
金融負債：								
向中央銀行借款	-	40,488	238,766	494,429	-	-	-	773,683
向其他金融機構借款	-	235,630	1,893,065	5,074,329	1,275,485	-	-	8,478,509
同業存放和拆入款項(**)	2,433,496	29,260,184	9,379,466	22,279,251	1,865,831	-	-	65,218,228
客戶存款	133,705,741	23,373,632	36,964,229	96,777,059	25,971,596	590,765	-	316,383,022
已發行債務證券	-	2,196,369	2,484,489	10,466,469	9,041,750	-	-	24,189,077
其他金融負債	596,748	263,575	392,926	38,915	697,646	88,888	-	2,078,698
金融負債總計	136,735,985	55,369,878	51,352,941	134,130,452	38,852,308	679,653	-	417,121,217
流動性淨額	(105,405,381)	(12,726,361)	41,716	(606,456)	79,531,015	68,775,761	39,884,692	69,595,006
衍生金融工具現金流								
按總額結算的衍生金融工具	-	-	272,598	1,397,720	-	-	-	1,670,318
流入合計	-	-	(273,492)	(1,401,452)	-	-	-	(1,674,944)
流出合計	-	-	-	-	-	-	-	-
信貸承諾	1,435,698	6,257,295	15,748,977	33,013,447	2,446,331	-	180,000	59,081,748

(\*) 含買入返售款項

(\*\*) 含賣出回購款項

## 簡要合併中期財務資料註釋

2016年1月1日至6月30日止期間

(除另有列明外，以人民幣千元為單位)

### 40. 金融工具風險管理 (續)

#### (c) 市場風險

市場風險是指因市場價格(利率、匯率、商品價格和股票價格等)的不利變動而使本集團表內和表外業務發生損失的風險。市場風險存在於本集團的交易性和非交易性業務中。

本集團面臨的市場風險有利率風險和匯率風險。

本集團的利率風險主要包括來自商業銀行業務的結構性利率風險和其資金交易頭寸的風險。

本集團的匯率風險來自於外匯敞口遭受市場匯率波動的風險，其中外匯敞口包括外匯資產與外匯負債之間幣種結構不平衡產生的外匯敞口和由貨幣衍生交易所產生的表外外匯敞口。

本集團利用敏感性分析、利率重定價敞口分析及外匯風險集中度分析作為監控市場風險管理的主要工具。本行採用不同管理方法，分別對交易賬戶和銀行賬戶下的市場風險進行管理。

#### (i) 匯率風險

本集團主要經營人民幣業務，部分交易涉及美元、港幣及盧布，其他幣種交易較少。外幣交易主要涉及本集團外幣資金業務以及代客外匯買賣等。

人民幣兌美元匯率實行有管理的浮動匯率制度。

下表針對本集團存在外匯風險敞口的主要幣種，列示了貨幣性資產和貨幣性負債及預計未來現金流對匯率變動的敏感性分析。其計算了當其他項目不變時，外幣對人民幣匯率的合理可能變動對稅前利潤和權益的影響。負數表示可能減少稅前利潤或權益，正數表示可能增加稅前利潤或權益。下表中所披露的影響金額是建立在本集團及本行年末外匯敞口保持不變的假設下，並未考慮本集團及本行有可能採取的致力於消除外匯敞口對利潤帶來不利影響的措施。

#### 40. 金融工具風險管理 (續)

##### (c) 市場風險 (續)

##### (i) 匯率風險 (續)

本集團設置交易限額、止損限額和敞口限額對外匯交易業務進行匯率風險管理，並把貨幣風險控制在在本集團設定的限額以內。本集團根據風險管理委員會的指導原則、相關的法規要求及管理層對當前環境的評價，設定風險承受限額，並且通過合理安排外幣資金的來源和運用盡量縮小資產負債在貨幣上可能的錯配。

##### 本集團

幣種	匯率變動%	對稅前利潤的影響	
		6月30日 2016	12月31日 2015
美元	-1%	(29,712)	(19,797)
港幣	-1%	(2,551)	247
盧布	-1%	(240)	(1,974)

上表列示了美元、港幣及盧布相對人民幣貶值1%對稅前利潤所產生的影響。若上述幣種以相同幅度升值，則將對稅前利潤產生與上表相同金額方向相反的影響。

## 簡要合併中期財務資料註釋

2016年1月1日至6月30日止期間

(除另有列明外，以人民幣千元為單位)

### 40. 金融工具風險管理 (續)

#### (c) 市場風險 (續)

##### (i) 匯率風險 (續)

有關金融資產和金融負債按幣種列示如下：

#### 本集團

2016年6月30日

	人民幣	美元 折合人民幣	港幣 折合人民幣	盧布 折合人民幣	其他幣種 折合人民幣	本外幣 折合人民幣 合計
金融資產：						
現金及存放中央銀行款項	64,839,703	92,543	1,153	8,816	4,147	64,946,362
存放和拆放同業及其他金融機構款項	31,361,023	1,857,477	312,849	192,789	170,400	33,894,538
為交易而持有的金融資產	4,011,261	-	-	-	-	4,011,261
衍生金融資產	-	23,150	-	-	6,234	29,384
買入返售款項	6,350,766	-	-	-	-	6,350,766
客戶貸款和墊款	185,552,976	2,402,829	-	-	29,981	187,985,786
金融投資	148,196,581	-	-	-	-	148,196,581
應收融資租賃款	16,618,472	-	-	-	-	16,618,472
其他金融資產	4,549,963	45,120	3	-	17	4,595,103
金額資產總計	461,480,745	4,421,119	314,005	201,605	210,779	466,628,253
金融負債：						
向中央銀行借款	736,859	-	-	-	-	736,859
向其他金融機構借款	9,213,999	-	-	-	-	9,213,999
同業存放及拆入款項	47,795,127	706,125	-	1,197	17,052	48,519,501
衍生金融負債	62,646	-	-	-	-	62,646
賣出回購款項	15,277,500	-	-	-	-	15,277,500
客戶存款	329,566,095	651,323	1,364	131,197	323,320	330,673,299
已發行債務證券	27,487,168	-	-	-	-	27,487,168
其他金融負債	7,623,767	92,461	57,574	45,222	172,697	7,991,721
金融負債合計	437,763,161	1,449,909	58,938	177,616	513,069	439,962,693
金融資產負債淨頭寸	23,717,584	2,971,210	255,067	23,989	(302,290)	26,665,560
信貸承諾	66,866,221	312,565	-	-	16,918	67,195,704

40. 金融工具風險管理 (續)

(c) 市場風險 (續)

(i) 匯率風險 (續)

有關金融資產和金融負債按幣種列示如下：(續)

本集團 (續)

2015年12月31日

	人民幣	美元 折合人民幣	港幣 折合人民幣	盧布 折合人民幣	其他幣種 折合人民幣	本外幣 折合人民幣 合計
金融資產：						
現金及存放中央銀行款項	54,471,132	72,674	2,053	17,706	2,529	54,566,094
存放和拆放同業及其他金融機構款項	27,135,355	2,421,357	16,054	223,680	238,618	30,035,064
為交易而持有的金融資產	2,840,042	-	-	-	-	2,840,042
買入返售款項	51,027,890	-	-	-	-	51,027,890
客戶貸款和墊款	143,679,430	1,361,134	-	-	20,959	145,061,523
衍生金融資產	4,786	12,775	-	-	1,726	19,287
金融投資	136,115,839	-	-	-	-	136,115,839
應收融資租賃款	10,447,874	-	-	-	-	10,447,874
其他金融資產	3,721,431	28,171	-	205	57	3,749,864
金融資產合計	429,443,779	3,896,111	18,107	241,591	263,889	433,863,477
金融負債：						
向中央銀行借款	764,253	-	-	-	-	764,253
向其他金融機構借款	8,137,937	-	-	-	-	8,137,937
同業存放和拆入款項	50,870,005	1,148,717	-	939	9,259	52,028,920
衍生金融負債	8,462	10,848	-	-	4,604	23,914
賣出回購款項	12,145,000	-	-	-	-	12,145,000
客戶存款	305,678,282	1,030,170	7,076	10,034	92,107	306,817,669
已發行債務證券	23,269,878	-	-	-	-	23,269,878
其他金融負債	5,841,227	74,129	34,138	15,505	7,146	5,972,145
金融負債合計	406,715,044	2,263,864	41,214	26,478	113,116	409,159,716
金融資產負債淨頭寸	22,728,735	1,632,247	(23,107)	215,113	150,773	24,703,761
信貸承諾	58,721,299	355,259	-	-	5,190	59,081,748

## 簡要合併中期財務資料註釋

2016年1月1日至6月30日期間

(除另有列明外，以人民幣千元為單位)

### 40. 金融工具風險管理 (續)

#### (c) 市場風險 (續)

##### (ii) 利率風險

本集團的金融資產及金融負債按合同重新定價日或到期日 (兩者較早者) 分析如下：

2016年6月30日

	3個月內	3個月至1年	1至5年	5年以上	不計息	合計
金融資產：						
現金及存放中央銀行款項	64,286,414	-	-	-	659,948	64,946,362
存放和拆放同業及其他金融機構款項	15,586,573	17,806,629	501,336	-	-	33,894,538
為交易而持有的金融資產	699,507	972,573	1,234,580	1,104,601	-	4,011,261
衍生金融資產	-	-	-	-	29,384	29,384
買入返售款項	2,976,150	3,374,616	-	-	-	6,350,766
客戶貸款和墊款	51,654,176	99,542,434	28,993,529	2,202,040	5,593,607	187,985,786
金融投資	35,965,513	30,469,242	61,731,810	19,836,806	193,210	148,196,581
應收融資租賃款	16,618,472	-	-	-	-	16,618,472
其他金融資產	-	-	-	-	4,595,103	4,595,103
金融資產合計	187,786,805	152,165,494	92,461,255	23,143,447	11,071,252	466,628,253
金融負債：						
向中央銀行借款	256,859	480,000	-	-	-	736,859
向其他金融機構借款	3,450,000	4,770,000	993,999	-	-	9,213,999
同業存放及拆入款項	22,609,693	24,300,220	1,609,588	-	-	48,519,501
衍生金融負債	-	-	-	-	62,646	62,646
賣出回購款項	15,277,500	-	-	-	-	15,277,500
客戶存款	181,142,703	113,324,909	34,616,335	1,381,690	207,662	330,673,299
已發行債務證券	4,482,200	9,010,233	5,997,577	7,997,158	-	27,487,168
其他金融負債	-	-	-	-	7,991,721	7,991,721
金融負債合計	227,218,955	151,885,362	43,217,499	9,378,848	8,262,029	439,962,693
利率敏感度缺口	(39,432,150)	280,132	49,243,756	13,764,599	不適用	不適用

40. 金融工具風險管理 (續)

(c) 市場風險 (續)

(ii) 利率風險 (續)

本集團的金融資產及金融負債按合同重新定價日或到期日 (兩者較早者) 分析如下: (續)

2015年12月31日

	3個月內	3個月至1年	1至5年	5年以上	不計息	合計
金融資產:						
現金及存放中央銀行款項	53,874,844	-	-	-	691,250	54,566,094
存放和拆放同業及其他金融機構款項	10,505,238	19,029,826	500,000	-	-	30,035,064
為交易而持有的金融資產	2,064,119	141,251	391,471	243,201	-	2,840,042
買入返售款項	36,279,018	14,748,872	-	-	-	51,027,890
客戶貸款和墊款	49,741,125	74,218,231	15,419,752	1,491,932	4,190,483	145,061,523
金融投資	48,265,226	28,858,637	43,161,477	15,631,289	199,210	136,115,839
衍生金融資產	-	-	-	-	19,287	19,287
應收融資租賃款	10,447,874	-	-	-	-	10,447,874
其他金融資產	-	-	-	-	3,749,864	3,749,864
金融資產合計	211,177,444	136,996,817	59,472,700	17,366,422	8,850,094	433,863,477
金融負債:						
向中央銀行借款	274,872	489,381	-	-	-	764,253
向其他金融機構借款	2,030,000	4,970,000	1,137,937	-	-	8,137,937
同業存放和拆入款項	28,374,220	21,954,700	1,700,000	-	-	52,028,920
衍生金融負債	-	-	-	-	23,914	23,914
賣出回購款項	12,145,000	-	-	-	-	12,145,000
客戶存款	188,059,967	90,185,683	27,891,304	475,078	205,637	306,817,669
已發行債務證券	4,680,858	10,092,719	8,496,301	-	-	23,269,878
其他金融負債	-	-	-	-	5,972,145	5,972,145
金融負債合計	235,564,917	127,692,483	39,225,542	475,078	6,201,696	409,159,716
利率敏感度缺口	(24,387,473)	9,304,334	20,247,158	16,891,344	不適用	不適用



## 簡要合併中期財務資料註釋

2016年1月1日至6月30日止期間

(除另有列明外，以人民幣千元為單位)

### 40. 金融工具風險管理 (續)

#### (d) 資本管理

本集團資本管理的目標為：

- 保護本集團持續經營的能力，以持續為投資者及其他利益相關者提供回報及利益；
- 支持本集團的穩定及成長；
- 以有效率及注重風險的方法分配資本，為投資者提供最大的經風險調整後的收益；及
- 維持充足的資本基礎，以支持業務的發展。

本集團對資本結構進行管理，並根據經濟環境和集團經營活動的風險特性進行資本結構調整。為保持或調整資本結構，本集團可能調整利潤分配政策，發行或回購股票、長期次級債務等。

本集團管理層根據銀監會規定的方法對資本充足率以及監管資本的運用作定期的監控。本集團及本行分別於每半年及每季度向銀監局提交所需信息。

本集團的資本充足率及相關數據是按中國會計準則編製的法定財務報表為基礎進行計算。本年度，本集團遵守了監管部門規定的資本要求。該計算依據可能與香港及其他國家所適用的相關依據存在重大差異。

自2013年1月1日起，本集團按照《商業銀行資本管理辦法(試行)》規定，繼續做好資本充足率信息披露工作並持續完善信息披露內容。根據銀監會要求，商業銀行應在2018年前達到規定的資本充足率監管要求，商業銀行核心一級資本充足率不得低於7.5%，一級資本充足率不得低於8.5%，資本充足率不得低於10.5%。

## 簡要合併中期財務資料註釋

2016年1月1日至6月30日止期間  
(除另有列明外，以人民幣千元為單位)

### 40. 金融工具風險管理 (續)

#### (d) 資本管理 (續)

	本集團	
	6月30日 2016	12月31日 2015
核心資本		
實收資本可計入部分	10,995,600	10,995,600
資本公積可計入部分	7,809,069	7,712,515
盈餘公積及一般風險準備	7,411,424	6,021,792
未分配利潤	8,034,628	8,183,051
少數股東資本可計入部分	502,283	748,358
其他		
核心一級資本監管扣除項目：		
全額扣除項目	(139,825)	(133,948)
核心一級資本淨額	34,613,179	33,527,368
其他一級資本淨額	-	-
一級資本淨額	34,613,179	33,527,368
二級資本淨額	9,769,939	1,534,651
資本淨額	44,383,118	35,062,019
風險加權資產總額	334,686,939	301,091,379
核心一級資本充足率	10.34%	11.14%
一級資本充足率	10.34%	11.14%
資本充足率	13.26%	11.64%

## 簡要合併中期財務資料註釋

2016年1月1日至6月30日期間

(除另有列明外，以人民幣千元為單位)

### 41. 金融工具的公允價值

#### 公允價值確定的原則和公允價值層級

本集團根據以下層級確定及披露金融工具的公允價值：

第一層： 相同資產或負債在活躍市場未經調整的公開報價；

第二層： 使用估值技術，所有對估值結果有重大影響的參數均採用可直接或間接觀察的市場信息；及

第三層： 使用估值技術，部分對估值結果有重大影響的參數並非基於可觀察的市場信息。

下表按公允價值層級對以公允價值計量的金融工具進行分析：

#### 本集團

2016年6月30日

	第一層	第二層	第三層	合計
<u>以公允價值計量的金融資產：</u>				
衍生金融資產	-	29,384	-	29,384
<u>為交易而持有的金融資產</u>				
債券投資	-	4,011,261	-	4,011,261
<u>可供出售金融資產</u>				
債券投資	-	18,360,939	-	18,360,939
理財產品	-	2,500,000	-	2,500,000
基金	-	7,000,000	-	7,000,000
其他	-	26,200	-	26,200
	-	27,887,139	-	27,887,139
金融資產合計	-	31,927,784	-	31,927,784
<u>以公允價值計量的金融負債：</u>				
衍生金融負債	-	62,646	-	62,646
<u>需披露公允價值的金融資產：</u>				
應收款項類投資	-	92,322,169	-	92,322,169
持有至到期投資	-	28,680,388	-	28,680,388
	-	121,002,557	-	121,002,557
<u>需披露公允價值的金融負債：</u>				
應付金融債券	-	8,635,310	-	8,635,310
應付二級資本債券	-	7,894,048	-	7,894,048
應付同業存單	-	10,994,050	-	10,994,050
	-	27,523,408	-	27,523,408

#### 41. 金融工具的公允價值 (續)

##### 公允價值確定的原則和公允價值層級 (續)

下表按公允價值層級對以公允價值計量的金融工具進行分析：(續)

##### 本集團

2015年12月31日

	第一層	第二層	第三層	合計
<u>以公允價值計量的金融資產：</u>				
衍生金融資產	-	19,287	-	19,287
為交易而持有的金融資產				
債券投資	-	2,840,042	-	2,840,042
可供出售金融資產				
債券投資	-	11,239,220	-	11,239,220
理財產品	-	4,000,794	-	4,000,794
基金	-	6,000,284	-	6,000,284
其他	-	26,200	-	26,200
	-	21,266,498	-	21,266,498
	-	24,125,827	-	24,125,827
<u>以公允價值計量的金融負債：</u>				
衍生金融負債	-	23,914	-	23,914
<u>需披露公允價值的金融資產：</u>				
應收款項類投資	-	89,602,050	-	89,602,050
持有至到期投資	-	26,898,046	-	26,898,046
	-	116,500,096	-	116,500,096
<u>需披露公允價值的金融負債：</u>				
應付金融債券	-	8,643,502	-	8,643,502
應付同業存單	-	14,781,750	-	14,781,750
	-	23,425,252	-	23,425,252

交易性金融資產、可供出售金融資產和衍生金融工具參考可獲得的市價計算其公允價值。倘無可獲得之市價，則按定價模型或現金流折現法估算公允價值。對於債務工具投資，本集團按照中央國債登記結算有限責任公司的估值結果確定，估值方法屬於所有重大估值參數均採用可觀察市場信息的估值技術。

## 簡要合併中期財務資料註釋

2016年1月1日至6月30日止期間

(除另有列明外，以人民幣千元為單位)

### 41. 金融工具的公允價值 (續)

#### 公允價值確定的原則和公允價值層級 (續)

如果存在交易活躍的市場，如經授權的證券交易所，市價為金融工具公允價值之最佳體現。由於本集團所持有及發行的部分金融資產及負債並無可取得的市價，對於該部分無市價可依的金融資產或負債，以下述現金流量折現或其他估計方法來決定其公允價值：

- (i) 應收款項類投資在活躍市場中沒有報價。在沒有其他可參照市場資料時，應收款項類投資的公允價值根據定價模型或現金流折現法進行估算。
- (ii) 持有至到期投資、應付二級資本債券、應付金融債券及應付同業存單參考可獲得的市價來決定其公允價值。如果無法獲得可參考的市價，則按定價模型或現金流折現法估算公允價值。

以上各種假設及方法為本集團資產及負債公允價值的計算提供了統一的基礎。然而，由於其他機構可能會使用不同的方法及假設，因此，各金融機構所披露的公允價值未必完全具有可比性。

由於下列金融工具期限較短或定期按市價重新定價等原因，其賬面價值與其公允價值相若：

資產	負債
存放中央銀行款項	向中央銀行借款
存放及拆放同業及其他金融機構款項	向同業其他金融機構借款
買入返售款項	同業存放及拆入款項
客戶貸款及墊款	賣出回購款項
應收融資租賃款項	客戶存款
其他金融資產	其他金融負債

### 42. 資產負債表日後事項

於2016年7月29日，本公司在北京金融資產交易所掛牌出售所持廣東華興銀行股份有限公司16%的股權，掛牌價人民幣15.2億元。

### 43. 比較數據

若干比較數據已經過重分類，以符合本期間之列報要求。

### 44. 財務報表批准

財務報表於2016年8月15日經董事會批准並授權發行。

## 未經審計補充財務信息

(除另有列明外，以人民幣千元為單位)

根據香港上市規則及銀行業（披露）規則的要求，本集團補充披露以下財務信息：

### (a) 流動性比例

	6月30日 2016	12月31日 2015
人民幣流動性資產比人民幣流動性負債	40.99%	43.04%
外幣流動性資產比外幣流動性負債	77.72%	131.44%

以上流動性比例為根據銀監會公佈的相關規定及按中國會計準則編製的財務信息計算。

### (b) 貨幣集中情況

	美元	港幣	盧布	其他	合計
2016年6月30日					
即期資產	4,421,119	314,005	201,605	210,779	5,147,508
即期負債	(1,449,909)	(58,938)	(177,616)	(513,069)	(2,199,532)
遠期購入	2,238,859	—	—	109,141	2,348,000
遠期出售	(3,663,941)	—	—	(109,181)	(3,773,122)
淨長／(短)頭寸	1,546,128	255,067	23,989	(302,330)	1,522,854
2015年12月31日					
即期資產	3,896,111	18,107	241,591	263,889	4,419,698
即期負債	(2,263,864)	(41,214)	(26,478)	(113,116)	(2,444,672)
遠期購入	1,221,055	—	—	317,455	1,538,510
遠期出售	(670,811)	—	—	(317,455)	(988,266)
淨多頭／(空頭)	2,182,491	(23,107)	215,113	150,773	2,525,270

## 未經審計補充財務信息

(除另有列明外，以人民幣千元為單位)

### (c) 跨境申索

本集團主要在中國境內進行業務經營，所有對中國境外的第三方的債權均被視作跨境申索。

跨境申索包括存放同業及其他金融機構。

當一個國家或地區計入全部風險轉移後，構成跨境申索總金額10%或以上時，即予以呈報。只有在申索擔保人所處國家與被索方不同，或申索是向一家銀行的境外分支機構提出，而該銀行的總行位於另一個國家的情況下，風險才會轉移。

	6月30日 2016	12月31日 2015
同業及其他金融機構		
亞太區不包括中國大陸	32,847	39,407
其中：香港地區	15,251	38,157
歐洲	1,177,990	1,641,416
北美	111,994	330,593
合計	1,322,831	2,011,416

### (d) 客戶貸款及墊款

#### (i) 逾期客戶貸款及墊款

	6月30日 2016	12月31日 2015
逾期貸款及墊款總額：		
3至6個月	20,893	90,337
6至12個月	1,901,546	1,352,806
12個月以上	1,213,487	722,201
佔客戶貸款及墊款總額百分比：		
3至6個月	0.01%	0.06%
6至12個月	0.99%	0.91%
12個月以上	0.63%	0.49%
	1.63%	1.46%

## 未經審計補充財務信息

(除另有列明外，以人民幣千元為單位)

### (d) 客戶貸款及墊款 (續)

#### (ii) 按地區劃分的逾期和減值客戶貸款及墊款

	2016年 6月30日	2015年 12月31日
逾期貸款及墊款總額：		
黑龍江地區	2,868,947	2,288,156
東北其餘地區	887,994	1,095,804
西南地區	2,405,266	1,489,792
華北地區	788,410	207,989
其他地區	184,621	83,534
	7,135,238	5,165,275

### (e) 逾期存放同業及其他金融機構款項

截至2016年6月30日，本集團無存放同業及其他金融機構款項本金或利息逾期（2015年12月31日：無）。

### (f) 逾期拆放同業及其他金融機構款項

截至2016年6月30日，本集團無拆放同業及其他金融機構款項本金或利息逾期（2015年12月31日：無）。

### (g) 中國境內非銀行的風險敞口

	2016年 6月30日	2015年 12月31日
表內敞口	201,580,745	155,305,035
表外敞口	67,195,704	59,081,748
單項評估減值準備	794,262	459,996

除上述披露外，本集團認為對其他境外非銀行交易對手於中國境內使用的授信風險敞口並不重大。



## 備查文件目錄

- 一、 載有法定代表人、主管會計工作負責人、會計機構負責人簽署並蓋章的財務報表
- 二、 載有會計師事務所蓋章、註冊會計師簽署並蓋章的審閱報告原件
- 三、 載有本公司董事親筆簽署的半年度報告正文
- 四、 本公司《公司章程》