



Alibaba Pictures Group Limited
阿里巴巴影业集团有限公司

2018/19

年 | 度 | 報 | 告

股份代號: 1060

♻️ 本年度報告採用環保紙印刷

目錄

	頁次
公司資料	2
主席報告書	3
管理層討論及分析	5
董事及高級管理層履歷資料	12
董事會報告	15
企業管治報告	54
環境、社會及管治報告	80
獨立核數師報告	92
綜合損益表	101
綜合全面收益表	102
綜合資產負債表	103
綜合權益變動表	105
綜合現金流量表	107
綜合財務報表附註	109
財務摘要	228

公司資料

董事會

執行董事

樊路遠先生(主席兼首席執行官)
孟鈞先生

非執行董事

張彧女士
常揚先生

獨立非執行董事

宋立新女士
童小櫟先生
陳志宏先生

執行委員會

樊路遠先生(委員會主席)
孟鈞先生

薪酬委員會

童小櫟先生(委員會主席)
樊路遠先生
宋立新女士

審核委員會

陳志宏先生(委員會主席)
宋立新女士
童小櫟先生

提名委員會

樊路遠先生(委員會主席)
童小櫟先生
陳志宏先生

公司秘書

吳樂茗先生

核數師

羅兵咸永道會計師事務所

網址

www.alibabapictures.com

主要銀行

中信銀行(國際)有限公司
招商銀行股份有限公司
交通銀行股份有限公司
香港上海滙豐銀行有限公司
花旗銀行(中國)有限公司
華美銀行
摩根大通銀行

註冊辦事處

Clarendon House, 2 Church Street
Hamilton HM 11, Bermuda

香港總辦事處及主要營業地點

香港銅鑼灣勿地臣街1號
時代廣場1座26樓
電話 : (852) 2215 5428
傳真 : (852) 2215 5200

北京辦事處

中國北京市朝陽區
天澤路16號院潤世中心2號樓18-20層
郵政編號 : 100125
電話 : (86) 10 5911 5566
傳真 : (86) 10 5911 5599

主要股份過戶及登記處

MUFG Fund Services (Bermuda) Limited
The Belvedere Building, 69 Pitts Bay Road
Pembroke HM08, Bermuda

香港股份過戶登記分處

卓佳秘書商務有限公司
香港皇后大道東183號
合和中心22樓

新加坡股份過戶代理人

Boardroom Corporate & Advisory Services Pte. Ltd.
50 Raffles Place, #32-01 Singapore Land Tower
Singapore 048623

股份代號

香港聯合交易所有限公司
股份代號 : 1060
新加坡證券交易所有限公司
股份代號 : S91

主席報告書

尊敬的股東：

阿里巴巴影業集團有限公司（「本公司」或「阿里影業」，連同其附屬公司，統稱「本集團」）當下正進入第五個年頭。本公司在過去一年裡，以「建設全產業鏈的新基礎設施，創作有影響力、正能量的內容」為目標，阿里影業致力於依托數據和生態的力量，發揮「全產業鏈、全生態圈」的獨特優勢，打通產業鏈上游和下游、線上和線下，釋放各個環節的潛能並重新定義電影產業，進而創造整體市場增量。

在過去的二零一八年裡，內地電影總票房突破600億，我們認為，在為市場供給足夠多優質內容、並且通過基礎設施來進行場景創新、提升效率的前提下，我們能夠重新定義市場的商業模式，進一步撬動一個超過2000億的泛電影市場，將單一的票房業務收入拓展為多元化的收入。

「讓天下沒有難做的生意」，不僅僅是阿里巴巴集團控股有限公司（「AGH」）及其附屬公司（統稱「阿里巴巴集團」）一直以來的使命，也是阿里影業的使命和願景。秉承著這種信念，我們打造了從內容生產，宣發，變現，再到金融服務的全產業鏈業務模式，版圖涉及三大業務模塊，包括內容，互聯網宣發以及綜合開發。

在內容業務方面，我們依托於大數據分析方面的獨特優勢，以數據驅動賦能內容開發，敏銳感知觀眾口味變化，開發符合當下市場需求的作品。《流浪地球》、《綠簿旅友》（原名：《Green Book》，國內譯名：《綠皮書》）、《我不是藥神》、《西虹市首富》等口碑與票房雙豐收的現象級電影作品身後，都有阿里影業深度參與的身影。在過去的這個財年，我們出品的影片實現了接近200億票房，成為影視公司優選的合作方。影視內容製作，也將是我們今後的戰略中心之一。

我們亦於二零一八年底推出了「錦橙合製計劃」。我們以主投、主控或主宣發的身份，與一流製作公司合作，扶持優秀青年導演，在未來五年的四大電影檔期，計劃推出20部優秀合製電影。小成本、大情懷、正能量的影片，將是我們內容創作上的重點。

在新基礎設施建設方面，淘票票（本集團之線上售票平台）繼續鞏固了市場領先地位。淘票票不僅是我們面向消費者的觀影決策購票平台，也是我們數字化宣發的陣地，更是與阿里巴巴集團生態資源共享的入口。

主席報告書

燈塔是我們的一站式宣發營銷平台。燈塔從多渠道收集數據，提供數據分析服務，為智能化營銷活動及實施營銷效果測評提供支持。截至目前，我們已經服務171部影片，服務電影相關公司295個，為客戶節省宣發預算。

我們的影院「新零售」營銷平台，鳳凰雲智，通過連接線上服務及線下體驗，幫助影院實現降本提效和增收賦能。鳳凰雲智已經與中國近3500家影院建立合作，簽約影院數量在同業中排名第一。

綜合開發業務中，依托於中國龐大的粉絲經濟基礎，我們的IP變現業務阿里魚已成功搭建了一個獨特的IP交易平台。截止至目前，阿里魚已經成功連接了超過200個IP，超過十萬商家，以及超過六億IP粉絲消費者。

針對影視行業中有關回款週期長的痛點，我們創立了娛樂寶。娛樂寶優化了票房回款流程，將結算需要的時間從傳統的三至十二個月縮短到十天內，從而加快了電影行業的資金周轉效率，同時也為電影發行方和各個投資方創造了平等快速獲得電影票房分賬的結算平台。

另外，我們亦推出了針對影視劇製作的雲尚製片管理系統，幫助其有效管理電影製作的各個環節，目的是實現影視製作大部分工作的數字化、線上化與智能化。經過1年多的開發，該系統已於近期推出試用版，並在多家頭部製作公司近30個劇組使用。

自二零一九年三月五日起，阿里影業已成為AGH的併表子公司，阿里巴巴集團為本公司投下信心的一票。阿里影業將進一步加大與阿里巴巴集團旗下其他媒體內容及娛樂業務(如優酷、大麥及阿里文學等平台)之間的合作，借由阿里巴巴集團在大數據和電子商務方面的優勢，在中國電影工業獲得更好的增長前景。

最後，本人代表本公司董事會感謝我們的員工在過去一年的辛勤工作和堅持；並借此機會，對長期以來堅定不移支持本公司的客戶、業務夥伴和股東，致以最衷心的感謝！

主席兼首席執行官

樊路遠

香港，二零一九年五月二十八日

管理層討論及分析

財務概覽

截至二零一九年三月三十一日止十二個月（「報告期」）內，本集團的業務穩步增長，經營虧損及淨虧損大幅度收窄，收入錄得人民幣30.34億元，而截至二零一八年三月三十一日止十二個月（「過往期間」）為人民幣27.75億元，增長率為9%。經營虧損從過往期間的人民幣11.60億元，收窄至報告期的人民幣4.97億元，同比收窄人民幣6.63億元。歸屬於本公司所有者的淨虧損從過往期間的人民幣12.45億元收窄至報告期的人民幣2.54億元，同比大幅收窄人民幣9.91億元。為進行比較，下表概述報告期及過往期間之財務業績的主要指標：

	截止 二零一九年 三月三十一日 止十二個月 人民幣千元	截止 二零一八年 三月三十一日 止十二個月 人民幣千元 (未經審計)
收入	3,033,844	2,775,441
毛利潤	1,766,163	1,926,852
銷售及市場費	(1,579,233)	(2,528,256)
管理費用	(896,785)	(794,540)
經營虧損	(496,996)	(1,159,584)
財務收益／(費用)，淨額	232,064	(164,443)
享有權益法入賬投資之損失及攤薄收益	(15,955)	37,279
所得稅費用	(15,063)	(27,611)
歸屬於本公司所有者的虧損	(253,570)	(1,244,714)

	分部收入 截止三月三十一日 止十二個月		分部業績 截止三月三十一日 止十二個月	
	二零一九年 人民幣千元	二零一八年 人民幣千元 (未經審計)	二零一九年 人民幣千元	二零一八年 人民幣千元 (未經審計)
互聯網宣發	2,463,642	2,178,517	387,761	(598,352)
內容製作	458,875	556,354	(221,083)	5,761
綜合開發	111,327	40,570	67,337	32,076
總額	3,033,844	2,775,441	234,015	(560,515)

管理層討論及分析

互聯網宣傳發行

互聯網宣傳發行是本集團目前最重要的收入板塊，主要由互聯網票務業務和互聯網宣發業務構成，其中互聯網票務業務中包含淘票票和鳳凰雲智，互聯網宣發包含燈塔，電影宣發以及內容參投。

淘票票不僅是本集團面向消費者的觀影決策購票平台，亦是為電影院提供票務服務的重要平台之一。憑借累積的龐大用戶量及互動，淘票票於報告期內繼續鞏固其市場份額並實現穩步增長，成為中國最大的觀影用戶決策平台之一。此外，淘票票亦是本集團數據化宣發的陣地，淘票票充分發揮其平台資源優勢，圍繞優質內容進行電影宣傳，以助電影觸達更多潛在觀眾，目前已成為國內外電影片方的宣發合作的優選。

本集團旗下的影院數字化經營管理開放平台，鳳凰雲智，其面向影院端，用新技術、新零售的手段打造了一整套雲化智能解決方案，通過連接線上服務及線下體驗，幫助影院實現降本提效和增收賦能。截至目前，鳳凰雲智（及其連帶另一影院票務系統），合計已與中國近3,500家影院建立合作，簽約影院數量在同業中排名第一。此外，本集團已在二零一九年四月正式啟動針對影院的三個「100計劃」—鳳凰雲智計劃面向全國影院落地100個超級樣板間、100個無人超市，以及100個無人貨櫃等，幫助影院探索商業模式，也為用戶創造全新的新零售消費場景。

為了提高電影宣發的效率，促進高效精準的宣發投放，本集團在二零一八年四月推出一站式數字化宣發平台燈塔，為內容片方提供數據、策略、渠道及解決方案。截至目前，燈塔服務電影項目171個，服務電影相關公司295個，接入廣告合作夥伴82個，新媒體賬號81萬，日觸達用戶能力6.5億，點映覆蓋用戶7,500萬，為客戶節省了宣發預算。

燈塔持續發佈內地電影市場及行業報告，燈塔專業版App更提供關於秒級實時票房、電影排片、上座率，以及優酷網絡電影分賬票房等多維度的行業數據及分析，成為了解內地電影最新形勢的一大重要渠道。

管理層討論及分析

基於累積的大數據優勢，本集團對用戶觀影習慣及意見評分進行分析。憑借對影視受眾分類及觀眾喜好的掌握，本集團積極物色及參與擁有優質內容的影片製作中。於報告期內，本集團聯合出品了多部膾炙人口的電影，出品／聯合出品及發行的電影總票房接近200億元，其中，六部電影錄得票房超過十億人民幣，包括春節檔、暑期檔、國慶檔票房冠軍《流浪地球》、《我不是藥神》、《西虹市首富》及《無雙》，分別取得票房人民幣46億元、31億元、25億元及人民幣13億元。此外，由阿里影業聯合出品、華夏電影發行有限責任公司發行的《綠簿旅友》(原名：《Green Book》，國內譯名：《綠皮書》)，勇奪第91屆奧斯卡最佳影片、最佳原創劇本及最佳男配角三項重磅大獎，使阿里影業成為全球第一家能夠折桂奧斯卡最佳影片的影視互聯網公司。影視內容將成為本集團戰略重點之一。

於報告期內，本集團的互聯網宣傳發行業務分部錄得收入人民幣24.64億元，較去年同期的人民幣21.79億元，增長13%。為進行比較，下表概述報告期及過往期間互聯網宣發財務業績的主要指標：

	分部收入		分部毛利	
	截止三月三十一日 止十二個月		截止三月三十一日 止十二個月	
	二零一九年 人民幣千元	二零一八年 人民幣千元 (未經審計)	二零一九年 人民幣千元	二零一八年 人民幣千元 (未經審計)
票務及其他服務	1,168,426	1,012,119	967,144	790,985
雲智系統商服務	333,738	346,640	331,777	343,174
內容宣發服務及參投業務	961,478	819,758	620,988	716,364
總額	2,463,642	2,178,517	1,919,909	1,850,523

票務及其他服務收入由過往期間的10.12億元，增長至11.68億元，增幅15%，主要是得益於份額的穩定增長；系統商服務收入下降4%，主要是由於線上人次的降低；內容宣發服務及參投業務收入包含電影宣發、內容參投以及燈塔業務，得益於宣發能力的增強，報告期內此項收入增長17%，報告期內，本集團已經成為影視公司優選的合作方，並首次實現互聯網宣傳發行業務分部全年財務業績扭虧為盈。

內容製作

本集團的內容製作業務分部包括電影和電視劇的策劃開發製作，本集團依託於數據的獨特優勢和生態宣發的能力，更優地選擇和開發符合當下市場需求的作品。

管理層討論及分析

小人物、大情懷、正能量的影片，是本集團內容創作上的重點。本集團於二零一八年底推出了「錦橙合製計劃」，以主投、主控或主宣發方的身份，與一流製作公司合作，扶持優秀青年導演、編劇，計劃在未來五年的四大電影檔期（賀歲檔、春節檔、暑期檔和國慶檔），推出多部優質合製電影。

此外，作為阿里巴巴集團控股有限公司（「AGH」）大文娛的一員，為促進阿里大文娛乃至阿里生態的協同效應以達致雙贏，本集團在劇集生產策略上亦有所調整。二零一九年初，本集團劇集自製業務經過全新的資源配置，依託於阿里生態的優勢，將秉持著從市場出發，從用戶需求出發的理念，組織行業核心生產要素，深耕優質內容製作，力爭在控制成本、提高效率的同時，為用戶生產更多優質內容。目前，本集團已陸續儲備了十餘部項目，涵蓋不同題材和用戶人群，這些項目預計將於二零二零年起陸續播出。

本集團的內容製作業務分部於報告期內錄得收入人民幣4.59億元，而去年同期則為人民幣5.56億元。本集團於報告期內錄得分部虧損人民幣2.21億元，過往期間錄得利潤人民幣5.8百萬元。報告期是內容策略的調整期，一方面消化掉了歷史項目，另一方面為新財年進行項目儲備，配合全新內容策略，新財年將會深耕更多優質內容。

綜合開發

以知識產權(IP) 為核心的衍生產品開發，為本集團戰略中的重要板塊之一。IP衍生品業務被國內電影行業認為普遍需要、且急需探索的領域，該領域一直存在著巨大的潛力。本報告期內，綜合開發財務業績首次實現三位數增幅。

依託於中國龐大的粉絲經濟基礎，本集團旗下衍生品授權與開發平台阿里魚已成功搭建了一個獨特的IP交易平台。基於大數據分析，該平台一方面精準鏈接IP版權方和使用方，促進IP價值的多元化變現；另一方面，對其衍生開發的品類選擇及價格水平的精準定位，也為IP使用方提供了更優的產品開發解決方案。此外，該平台有效評估IP的使用者基礎，提升算法支持更精準的用戶觸達，實現更加精準的客戶獲取。

在IP開發方面，阿里魚目前已與Storyteller Distribution Co., LLC、Paramount Licensing Inc.、BANDAI NAMCO Entertainment Inc.、The Pokemon Company、Sony Pictures Consumer Products Inc.、Twentieth Century Fox Licensing and Merchandising、Central Pictures Corporation和Entertainment One UK Limited等海內外多家IP版權方達成合作，報告期內新增47個IP衍生產品項目。截至目前，阿里魚已成功連接了包括醜娃娃、點贊君、吃豆人、ZELLYGO、旅行青蛙等超過200個IP，超過十萬商家，以及觸達超過六億IP粉絲消費者。

管理層討論及分析

依託阿里大文娛的IP和數據的力量以及集團的生態共振，阿里魚已取得了顯著的商業成功。旅行青蛙，這在二零一八年風靡全中國的日本手游IP在阿里魚的管理下，IP衍生的商品銷售GMV高達人民幣兩億元。而作為被阿里魚首次引入中國的另一動漫IP皮卡丘更是創造了累計近人民幣5億元的商品銷售業績。

本集團綜合開發業務分部亦包括影視娛樂投資平台娛樂寶。針對影視行業中有關資金緊張、回款週期長的痛點，娛樂寶發佈「鴻雁計劃」，「鴻雁計劃」優化了票房回款流程，將結算需要的時間從傳統的三至十二個月縮短到十天內，從而加快了電影行業的資金周轉效率，同時也為電影發行方和各個投資方創造了平等快速獲得電影票房分賬的結算平台。

娛樂寶在加速票房提前回款方面已經取得了顯著成績。於報告期內，娛樂寶與數家優質內容出品方達成合作，為多部影片、劇集提供影視權益銷售等服務，其中本集團在票房大熱《西虹市首富》上映15天內成功提前回款給聯合出品方人民幣5,200萬元。

娛樂寶亦依託大數據，沉澱了影視行業信用數據，建立了影視行業信用評估體系，已經成為影視行業金融基礎設施的重要組成部分。

此外，本集團亦與業內領先製作公司合作推出了針對影視劇製作的雲尚製片管理系統。該系統將目前影視製作的大部分工作數字化和線上化，包括製作全流程管理和拍攝管理、劇組成員溝通和協作、劇組財務記錄和報告等功能，能幫助製作公司規範製作流程、把控拍攝品質、提高工作效率、控制製作成本。經過1年多的開發，該系統已於近期推出試用版，並在多家頭部製作公司近30個劇組使用。

於報告期內，綜合開發業務錄得收入人民幣1.11億元，收入增長率為174%，實現經營利潤人民幣67百萬元，同比增長110%，收入首次實現三位數增長。

前景

自二零一九年三月五日起，本集團已成為AGH的併表子公司。根據本公司與AGH的間接全資附屬公司Ali CV Investment Holding Limited（「認購方」）所訂立日期為二零一八年十二月九日之認購協議（「認購協議」），本公司於二零一九年三月五日向認購方配發及發行1,000,000,000股本公司股份。展望未來，本集團將繼續：

1. 以電影參投帶動宣發，繼續提高出品爆款電影能力的同時，依靠淘票票加燈塔組合的核心宣發能力，在2年內成為國內最大的宣發公司；
2. 打造以演員和編劇為核心能力的劇集生產能力，為大文娛穩定地輸出優質的頭部劇集內容；及

管理層討論及分析

- 繼續深度打造文娛行業的基礎設施，持續擴大淘票票、鳳凰雲智的市場份額，保持阿里魚的爆發式增長。繼續擴大燈塔、製片軟件的覆蓋客戶群體，為產業夥伴賦能的同時成為行業絕對領先者。

本集團預期於明年將利用其自身內部財務資源為其業務計劃提供資金，但亦可能於合適機遇及條件出現時尋求外部財務資助。

財務回顧

報告期內收入和利潤

於報告期內，本集團錄得收入人民幣30.34億元，同比增長9%。報告期內經營虧損由過往期間的人民幣11.60億元縮窄至人民幣4.97億元，收窄6.63億元。對比兩個期間，集團收入穩定增長，整體總營業額增長的最大貢獻來自互聯網宣傳發行分部，且互聯網宣發分部業績也首次實現了全年盈利，而綜合開發分部則錄得最強勁的分部業績增長，收入增幅首次突破三位數。

歸屬於本公司所有者的淨虧損為人民幣2.54億元，而過往期間淨虧損則為人民幣12.45億元，同比大幅收窄9.91億元。

截至二零一九年三月三十一日止，本集團的每股虧損（基本及攤薄）由去年同期每股虧損人民幣6.56分下降至人民幣1.00分。

銷售、市場和管理費用

於報告期內，銷售及市場費用為人民幣15.79億元，而過往期間則為約人民幣25.28億元，同比降幅為38%，主要得益於整體經營效率提高。管理費用由人民幣7.95億元按年增至人民幣8.97億元，主要由於業務擴展而導致的僱員福利費及運營支出的上升。

財務收益

於報告期內，本集團錄得財務淨收益人民幣2.32億元，其中包括匯兌收益人民幣1.66億元，由於本集團的現金儲備以多種貨幣持有，匯兌收益乃主要由於報告期內人民幣兌美元貶值而導致。

主要投資

於二零一九年三月三十一日，本集團持有14項聯營公司及合營公司投資，該等投資均按權益法入賬，總賬面值合共為約人民幣24.02億元。本集團持有12項非上市公司及可換股債券投資，該等投資均入賬列作以公允價值計量且變動計入損益之金融資產，總賬面值合共為約人民幣19.55億元。三項最大投資為博納影業集團股份有限公司、和和(上海)影業有限公司及Storyteller Holding Co., LLC Amblin，該等投資均涉及電影製作或發行業務。於報告期內，本集團之聯營公司及合營公司投資錄得損失總額人民幣15.96百萬元，同時按公允價值列賬之金融資產錄得公允價值收益總額人民幣76.4百萬元。主要投資有助鞏固本集團在多個業務分部的領先地位。

管理層討論及分析

財務資源及流動資金

於二零一九年三月三十一日，本集團以多種貨幣持有現金及現金等價物以及銀行存款約人民幣42.39億元。本集團持有以公允價值計量且變動計入損益之金融資產約人民幣1.90億元。以公允價值計量且變動計入損益之金融資產主要包括中國各大銀行的理財產品投資，預期回報率為每年2.72%至3.81%，並可在一年內贖回。本集團於報告期內確認其以公允價值計量且變動計入損益之金融資產投資收入為約人民幣51百萬元。考慮到風險等級、投資回報率、流動性和期限等，投資以公允價值計量且變動計入損益之金融資產項下的理財產品符合本集團的資金和投資政策。於二零一九年三月三十一日，本集團在人民幣48百萬元的五年期銀行授信額度項下有長期借款人民幣40百萬元，年息率為6.555%；在美金1億元的四年期銀行授信額度項下有長期借款美元1億元，年息率為3.75%。於二零一九年三月三十一日，本集團處於淨現金狀況，資本負債比率（借款淨額除以總權益）為零（二零一八年三月三十一日：零）。本集團積極定期檢討及管理其資本結構，旨在維持股東回報與穩健資本狀況之平衡。本集團於必要時不斷作出調整，藉此維持最佳的資本結構，並減低資金成本。

匯兌風險

本公司持有人民幣、美元和港幣現金儲備。雖然大部份製作成本和管理費用以人民幣計算，但很多投資機會和與中國內地以外地區片商的合作計劃仍需使用外幣。本集團會繼續密切監察資本需要，並據此管理匯兌風險。本集團並未採用任何貨幣套期工具，但持續評估以具成本效益的方法管理其匯兌波動風險的方式。

抵押資產

截至二零一九年三月三十一日，本集團沒有任何抵押資產（二零一八年三月三十一日：無）。

或然負債

截至二零一九年三月三十一日，本集團沒有任何重大或然負債（二零一八年三月三十一日：無）。

僱員及薪酬政策

截至二零一九年三月三十一日，本集團（包括其附屬公司，但不包括其聯營公司）僱用1,184名（二零一八年三月三十一日：1,442名）僱員。本集團於報告期內員工福利開支總額為人民幣5.43億元。本集團的薪酬政策按現行市場水平及各集團公司及個別僱員之表現釐定。該等政策會定期作出檢討。除薪金外，本集團亦向僱員提供其他附帶福利，包括年終花紅、酌情花紅、根據本公司購股權計劃授出購股權、根據本公司股份獎勵計劃授出獎勵股份、公積金、社會保障基金、醫療福利及培訓。

董事及高級管理層履歷資料

執行董事

樊路遠先生，現年46歲，於二零一六年一月一日獲委任加入本公司董事會（「董事會」）擔任執行董事，現任本公司董事會主席、首席執行官、執行委員會及提名委員會主席，以及薪酬委員會成員。彼亦為本公司若干附屬公司之董事。樊先生為阿里巴巴合夥人，現任阿里大文娛事業群總裁和優酷事業部總裁。彼於二零零七年加入支付寶，歷任發展規劃部資深總監、總裁助理、副總裁、資深副總裁等職務。彼亦曾擔任螞蟻金服支付寶事業群總裁及財富管理事業群總裁。於二零一零年彼帶領團隊首創了快捷支付，不僅提高了在線交易的成功率，也極大提高了消費者的用戶體驗；於二零一三年帶領團隊創造的餘額寶，是現時世界上最大的互聯網金融產品之一，使用人數超過二億人，讓廣大消費者能夠便捷地使用金融產品並從中受益。此外，樊先生帶領團隊在三年內將支付寶APP打造成為國內最流行的互聯網產品之一。彼持有長江商學院高級管理人員工商管理碩士學位。

孟鈞先生，現年39歲，於二零一九年三月五日獲委任為董事會成員，現任本公司執行董事、首席財務官及執行委員會成員。彼亦為本公司若干附屬公司之董事。孟先生於二零一八年四月九日加入本公司。加盟本公司前，孟先生任職於阿里巴巴集團，在淘點點、淘寶電影（現稱淘票票）、天貓超市及阿里大文娛事業群等多個業務單元擔任重要財務管理崗位；彼於加盟本公司後，仍留任部分上述職位。在加入阿里巴巴集團前，孟先生曾在E&Y及IBM等公司任職審計和財務諮詢等工作崗位。孟先生擁有北京工商大學經濟學學士學位。

董事及高級管理層履歷資料

非執行董事

張彧女士，現年46歲，於二零一九年三月五日獲委任為董事會成員，現任本公司非執行董事。張女士於二零一五年十一月加入阿里巴巴集團，現時擔任阿里巴巴集團之財務副總裁。彼自二零一六年十二月起為浙江螞蟻小微金融服務集團股份有限公司之監事，並為阿里巴巴集團控股有限公司多間附屬公司之財務負責人及監事。張女士自二零一七年十二月二十九日起已獲委任為阿里健康信息技術有限公司(聯交所股份代號：241)之非執行董事。彼於二零一七年三月至二零一九年三月期間為蘇寧雲商集團股份有限公司(其股份於深圳證券交易所上市)之董事。彼自二零一零年十月起擔任西門子股份公司(Siemens AG)東亞太區內部審計合夥人，管理一個由財務、運營、資訊科技、合規及法證審計界別專業人士組成之團隊，負責中國、東南亞、韓國、日本、澳洲及新西蘭等地區及國家。於加入西門子股份公司前，張女士為畢馬威會計師事務所之合夥人，在該事務所任職逾14年，服務大型跨國公司及中國公司。張女士持有中國人民大學經濟學學士學位及美國丹佛大學(University of Denver)會計學碩士學位。彼亦為中國及美國註冊會計師。

常揚先生，現年53歲，於二零一九年三月五日獲委任為董事會成員，現任本公司非執行董事。常先生為阿里巴巴集團副總裁、大麥網(阿里巴巴集團旗下現場娛樂票務營銷平台)總裁及本公司非全資附屬公司酷漾文化傳播有限公司首席執行官。彼自二零一五年七月起擔任阿里巴巴集團人力資源副總裁，負責投資及併購相關人力資源工作並管理北京的整體人力資源運作。自二零一五年四月起，彼擔任高德軟件的人力資源總監，並自二零一六年四月起擔任阿里大文娛事業群的人力資源總監。常先生於二零一零年七月加入阿里巴巴集團，擔任支付寶人力資源副總裁。自當時起，常先生負責多個業務部門的人力資源工作，包括支付寶、淘寶、天貓、聚划算和阿里巴巴網絡。於加入阿里巴巴集團之前，常先生曾擔任多個人力資源領導職務，當中包括宜家中國的人力資源經理、蘇格蘭皇家銀行的高級人力資源顧問，以及貝爾羅斯(Perlos)的全球人力資源總監。常先生持有北京大學天體物理學學士學位。

董事及高級管理層履歷資料

獨立非執行董事

宋立新女士，現年51歲，於二零一四年十二月二十二日獲委任為董事會成員，現任本公司獨立非執行董事以及審核委員會及薪酬委員會成員。彼為《英才》雜誌社社長，自一九九七年起擔任《英才》雜誌社總編輯。宋女士在文化和財經領域擁有二十餘年的豐富經驗。在競爭激烈的平面媒體市場，宋女士帶領《英才》雜誌在中國業內樹立品牌。《英才》雜誌關注企業領袖和領袖企業，以獨特視角報導成為進階管理概念的一面旗幟，亦為財經界最具影響力的商業雜誌之一。此外，宋女士於二零零一年創辦「中國年度管理大會」，至今大會已連續舉辦十八屆。宋女士擁有中國人民大學法學學士學位，以及清華大學工商管理碩士學位。

童小幟先生，現年45歲，於二零一四年六月二十七日獲委任為董事會成員，現任本公司獨立非執行董事、薪酬委員會主席，以及審核委員會及提名委員會成員。彼為博裕資本之創辦合夥人兼管理合夥人。在創辦博裕資本之前，童先生為General Atlantic及Providence Equity Partners之董事總經理及大中華區主管，並曾任多家公眾上市公司及私人持有公司之董事。童先生畢業於哈佛大學，當時為Phi Beta Kappa會員。

陳志宏先生，現年59歲，於二零一六年一月二十九日獲委任加入董事會，現任本公司獨立非執行董事、審核委員會主席及提名委員會成員。陳先生現為香港科技大學財務學系及管理學系兼職副教授。陳先生於二零零五年加入蘇黎世保險集團（「蘇黎世」）管理層，彼於二零零五年三月至二零一五年二月期間於蘇黎世亞太區擔任多項高級管理層職務，而彼於蘇黎世之最後職位為中國區主席。加入蘇黎世之前，陳先生為羅兵咸永道會計師事務所（「羅兵咸永道」）中國管理委員會執行委員，以及羅兵咸永道北京分所主管合夥人。陳先生持有美國羅得島大學(University of Rhode Island)會計學專業碩士學位以及美國瓊森威爾士大學(Johnson & Wales University)會計／管理學士學位。彼為美國執業會計師。

陳先生現任康宏環球控股有限公司（聯交所股份代號：1019）執行董事兼董事會主席。彼目前亦分別擔任統一企業中國控股有限公司（聯交所股份代號：220）、九興控股有限公司（聯交所股份代號：1836）及香港中旅國際投資有限公司（聯交所股份代號：308）的獨立非執行董事。陳先生曾分別擔任中國動向（集團）有限公司（聯交所股份代號：3818）（二零一七年七月至二零一九年三月）、非凡中國控股有限公司（聯交所股份代號：8032）（二零一零年六月至二零一九年二月）及中國民生金融控股有限公司（聯交所股份代號：245）（二零一五年十二月至二零一八年十一月）的獨立非執行董事。

公司秘書

吳樂茗先生，現年46歲，自二零一五年十一月三日起一直擔任本公司之公司秘書。吳先生亦為阿里巴巴集團控股有限公司之法務總監—公司秘書及合規。彼擁有超過十年於香港上市公司擔任高級法務人員及公司秘書之經驗。吳先生分別於一九九五年及一九九六年在香港大學取得法律學士學位及法學專業證書，並其後於二零零二年在香港城市大學取得比較法律及中國法律碩士學位。吳先生於二零零一年成為香港高等法院事務律師。彼亦為香港律師會之會員。

董事會報告

阿里巴巴影業集團有限公司(「本公司」)董事(「董事」)會(「董事會」)謹此提呈本公司及其附屬公司(統稱「本集團」)截至二零一九年三月三十一日止財政年度之報告及經審核綜合財務報表。

主要業務

本公司為一家投資控股公司，其主要附屬公司之業務載於綜合財務報表附註34。

業績及溢利分配

本集團截至二零一九年三月三十一日止財政年度的業績載於第101頁的綜合損益表。

董事不建議派付截至二零一九年三月三十一日止財政年度的股息(二零一八年：無)。

本公司股本

本公司股本的詳情載於綜合財務報表附註21。

可供分派儲備

於二零一九年三月三十一日，本公司參照百慕達公司法條文計算之可供分派儲備約為人民幣522百萬元(二零一八年三月三十一日：人民幣16百萬元)。

業務回顧

本集團於二零一九年三月三十一日的業務回顧載列於本報告第5至11頁之「管理層討論及分析」一節內。

主要風險及不確定因素

本集團所面臨的主要風險及不確定因素載於本報告第74至76頁的「企業管治報告－問責及核數－風險管理及內部監控－重要風險列示」及本報告第49至50頁的「董事會報告－合約安排－架構合約相關風險及風險減緩措施」章節內。

財務概要

本集團於過去五個財政年度的業績及資產與負債概要載於第228頁。

董事會報告

董事

於截至二零一九年三月三十一日止財政年度內及截至本報告日期止的董事如下：

執行董事

樊路遠先生(主席兼首席執行官)

孟鈞先生(於二零一九年三月五日獲委任)

俞永福先生(於二零一九年三月五日辭任)

張蔚女士(於二零一九年三月五日辭任)

非執行董事

張彧女士(於二零一九年三月五日獲委任)

常揚先生(於二零一九年三月五日獲委任)

李連杰先生(於二零一九年三月五日辭任)

邵曉鋒先生(於二零一九年三月五日辭任)

獨立非執行董事

宋立新女士

童小幪先生

陳志宏先生

根據公司細則第87(2)條，樊路遠先生、童小幪先生及陳志宏先生將於即將召開的股東週年大會(「股東週年大會」)上輪席告退，並均符合資格，願膺選連任。

根據公司細則第86(2)條，孟鈞先生、張彧女士及常揚先生僅可留任至即將召開的股東週年大會，並均符合資格，願膺選連任。

董事履歷資料的詳情載於第12至14頁。

董事會報告

董事及主要行政人員之權益

於二零一九年三月三十一日，根據香港證券及期貨條例（「證券及期貨條例」）第352條規定本公司存置的登記冊所記錄或根據香港聯合交易所有限公司（「聯交所」）證券上市規則（「上市規則」）附錄十所載之《上市發行人董事進行證券交易的標準守則》（「標準守則」）而向本公司及聯交所作出的申報，本公司的董事、主要行政人員及彼等的聯繫人於本公司或其任何相聯法團（具有證券及期貨條例第XV部的涵義）的股份、相關股份或債券的權益及淡倉如下：

於本公司股份及相關股份的權益

董事姓名	好/淡倉	權益性質	所持 普通股數目	衍生工具		總權益	總權益佔 本公司已發行 股本總額 百分比 (附註1)
				購股權	獎勵股份		
常揚	好倉	實益擁有人	200,000	-	-	200,000	0.00%

附註：

- 根據二零一九年三月三十一日本公司已發行普通股股份總數26,628,822,510股計算。

於本公司相聯法團（定義見證券及期貨條例第XV部）阿里巴巴集團控股有限公司（「AGH」）股份及相關股份的權益

董事姓名	好/淡倉	權益性質	所持AGH 普通股數目	衍生工具		總權益	總權益佔 AGH已發行 股本總額 百分比 (附註1)
				受限制股份單位	其他 (附註2)		
樊路遠	好倉	實益擁有人 一個酌情信託之 創辦人 其他	- 133,333 (附註3) 146,468 (附註5)	272,667 -	- 409,056 (附註4)	961,524	0.04%
孟鈞	好倉	實益擁有人 配偶權益	- 5,158	11,500 13,800	- -	30,458	0.00%
張彧	好倉	實益擁有人	13,132	36,742	-	49,874	0.00%
常揚	好倉	實益擁有人	-	20,500	-	20,500	0.00%
童小幟	好倉	實益擁有人	117,647	-	-	117,647	0.00%
陳志宏	好倉	實益擁有人	100	-	-	100	0.00%

董事會報告

董事及主要行政人員之權益 (續)

於本公司相聯法團 (定義見證券及期貨條例第XV部) 阿里巴巴集團控股有限公司 (「AGH」) 股份及相關股份的權益 (續)

附註：

1. 根據二零一九年三月三十一日AGH已發行普通股股份總數2,585,521,779股計算。
2. 根據PCIP I Limited的組織章程細則，AGH合併實體PCIP I Limited的可轉換普通股 (「可轉換普通股」) 可按1:1之轉換率轉換為AGH的普通股。
3. 指由一個由樊路遠先生參與創辦 (可影響受託人如何行使其酌情權) 之酌情信託持有之133,333股AGH普通股。
4. 指由一個由樊路遠先生參與創辦 (可影響受託人如何行使其酌情權) 之酌情信託持有之409,056股可轉換普通股。
5. 指由一個信託 (其受益人包括樊路遠先生未滿18歲之子女) 持有之146,468股AGH普通股。

於本公司相聯法團 (定義見證券及期貨條例第XV部) PCIP I Limited (「PCIP I」) 股份及相關股份的權益

董事姓名	好/淡倉	權益性質	所持PCIP I 可轉換普通股數目	總權益	總權益佔 PCIP I 已發行可轉換 普通股總數 百分比 (附註1)
樊路遠	好倉	一個酌情信託之創辦人	409,056 (附註2)	409,056	3.67%

附註：

1. 根據二零一九年三月三十一日PCIP I已發行可轉換普通股總數11,141,372股計算。
2. 指由一個由樊路遠先生參與創辦 (可影響受託人如何行使其酌情權) 之酌情信託持有之409,056股可轉換普通股。

除上文所披露者外，於二零一九年三月三十一日，根據證券及期貨條例第352條規定本公司存置的登記冊所記錄或根據標準守則而向本公司及聯交所作出的申報，本公司的董事、主要行政人員或彼等的聯繫人概無擁有本公司或其任何相聯法團 (具有證券及期貨條例第XV部的涵義) 的任何股份、相關股份或債券的任何權益或淡倉。

董事會報告

股份激勵計劃

二零一二年購股權計劃

本公司股東於二零零二年五月二十三日及二零一二年六月十一日，分別批准採納購股權計劃（「二零零二年購股權計劃」及「二零一二年購股權計劃」）。二零零二年購股權計劃於二零一二年五月二十二日屆滿。其後概不得根據二零零二年購股權計劃進一步授出本公司的購股權（「購股權」）。截至二零一五年十二月三十一日止年度，根據二零零二年購股權計劃授出的所有尚未行使購股權已失效。

以下為二零一二年購股權計劃的主要條款概要：

目的

二零一二年購股權計劃旨在使本公司能夠向選定之參與者（定義見下文「參與者」一段）授予購股權，作為彼等對本集團及本集團持有任何股權的任何實體（「投資實體」）所作出貢獻及支持之激勵及／或獎賞，及／或招聘及挽留本公司、本公司任何附屬公司或任何投資實體具才能之員工（「僱員」），以及招攬對本集團及任何投資實體具有實質價值之人才。任何參與者獲授購股權的資格基準由董事會不時按其對本集團的發展及增長所作出的貢獻或潛在貢獻而釐定。

參與者

二零一二年購股權計劃之參與者（「參與者」）指下列董事會全權酌情認為已為或將為本公司作出貢獻的任何類別參與者的任何人士：

- (i) 任何僱員；
- (ii) 本公司、本公司任何附屬公司或任何投資實體的任何執行或非執行董事（包括獨立非執行董事）；
- (iii) 任何本集團成員公司或任何投資實體的任何貨品或服務供應商；
- (iv) 任何向本集團或任何投資實體提供研究、開發或其他技術支援的人士或實體；
- (v) 任何本集團成員公司或任何投資實體的股東，或持有任何本集團成員公司或任何投資實體所發行任何證券的人士；
- (vi) 任何本集團成員公司或任何投資實體有關業務或業務發展的諮詢人（專業或其他方面）或顧問；及
- (vii) 本集團的業務營運或業務安排的任何合營夥伴或合作夥伴，

而就二零一二年購股權計劃而言，購股權可授予任何由一名或多名屬於上述任何參與者類別的人士全資擁有的公司。

董事會報告

股份激勵計劃(續)

二零一二年購股權計劃(續)

期限及管理

二零一二年購股權計劃將在自二零一二年購股權計劃成為無條件之日(即二零一二年六月十一日,「購股權計劃採納日期」)開始至於下列日期(以較早者為準)屆滿之日止的期間(「計劃期間」)內有效及生效:

- 購股權計劃採納日期之第十個週年之日;及
- 二零一二年購股權計劃根據該計劃有關規則終止之日。

於計劃期間後將不會再授予或接納任何購股權,惟二零一二年購股權計劃的條文在所有其他方面仍將維持十足效力及作用。

二零一二年購股權計劃須由董事會(包括獨立非執行董事)管理,董事會對二零一二年購股權計劃或其詮釋或效力的一切相關事宜(除該計劃中另有規定外)的決定為最終決定,並對所有有關人士具約束力。

授出購股權

根據二零一二年購股權計劃的條款並受其所規限下,董事會有權於計劃期間內隨時及不時向其全權酌情選定,且符合董事會認為適當的條件(不得與二零一二年購股權計劃的條款不相符)的任何參與者提呈授出購股權(「購股權」),以按行使價(定義見下文「行使價」一段)認購董事會可能釐定的若干本公司股份數目(二零一二年購股權計劃的條款可能允許者)。

授出購股權的要約須按董事會可能不時釐定之格式以書面函件向獲任何授出購股權要約的參與者(「受要約人」)作出,要求受要約人承諾按照授出購股權的條款持有購股權,並受二零一二年購股權計劃的條文約束。有關要約屬受要約人個人所有,不可轉讓,並自授出日期起計21日內可供受要約人接納(「接納期間」),惟於計劃期間屆滿後,有關要約將不獲接納。

倘於接納期間內,本公司接獲受要約人正式簽署並註明日期以示接納要約的購股權要約之書面函件副本,連同以本公司為收款人的港幣1元匯款(作為獲授購股權的代價),則購股權將視作已獲接納。此等匯款概不獲退還。

董事會報告

股份激勵計劃(續)

二零一二年購股權計劃(續)

授出購股權(續)

凡向關連人士或其聯繫人授出購股權，須獲全體獨立非執行董事(不包括任何身為有關購股權承授人的獨立非執行董事(即任何接受授出任何購股權要約的參與者或於原承授人身故後根據二零一二年購股權計劃之條款有權享有任何有關購股權的人士))批准。

倘向身為本公司主要股東(定義見上市規則)或獨立非執行董事或任何彼等各自的聯繫人的關連人士授出購股權，將導致緊接授出日期(包括該日)前任何12個月期間內，因行使已向及將向該關連人士授出的購股權(包括所有已行使、已註銷及尚未行使的購股權)而已發行及將發行(以及賦予該關連人士權利取得)的本公司股份超過本公司當時已發行股份的0.1%(或聯交所不時規定的其他百分比)，而本公司股份的總值(按聯交所於各授出日期發佈的每日報價表所列的本公司股份收市價計算)超過港幣5,000,000元(或聯交所不時規定的其他數額)，則授出有關購股權須於股東大會上獲本公司股東批准。

行使價

行使價須為董事會知會受要約人的價格(可作出任何調整)，且不得低於下述中的最高者：

- (a) 本公司股份於授出日期(必須為營業日)於聯交所每日報價表所列的收市價；
- (b) 本公司股份於緊接授出日期前五個營業日於聯交所每日報價表所列的平均收市價；及
- (c) 本公司股份面值。

在不影響上述一般性的原則下，董事會可授出於自授出購股權日期起計為期10年，並於該10年期限最後一日屆滿之期間(「購股權有效期」)內不同期間按不同行使價行使的購股權，惟各不同期間的行使價不得低於按前段所載方式釐定的行使價。

行使購股權

購股權屬承授人個人所有，不得轉讓或出讓，承授人亦不得以任何方式將任何購股權向任何第三方出售、轉讓、出讓、抵押、按揭、設置產權負擔或設立任何權益。本公司可在合理確信承授人違反本段規定的情況下，撤銷已授予該承授人的任何購股權(以發出有關通知時可行使而尚未行使者為限)。該撤銷為最終決定，並對該承授人具約束力。

董事會報告

股份激勵計劃(續)

二零一二年購股權計劃(續)

行使購股權(續)

在二零一二年購股權計劃其他條文及董事會可能施加或根據上市規則可能適用的任何限制規限下，不論購股權授出條款有何規定，倘購股權尚未屆滿，則承授人可於購股權有效期內任何時間行使購股權，惟於行使購股權時，承授人(作為僱員)須持續受僱十二(12)個月或以上並仍為僱員。

購股權並無行使前最短持有期限的一般規定，惟董事會有權於提呈授出購股權時酌情設定最短持有期限。

最高限額

因行使根據二零一二年購股權計劃及任何其他計劃已授出而尚未行使的所有尚未行使購股權而可能發行的本公司最多股份數目，不得超過本公司不時已發行股份之30%。倘根據二零一二年購股權計劃及任何其他計劃授出的購股權導致超過本段所述的本公司最多股份數目，則不得授出有關購股權。

於計算上述30%上限時，根據二零一二年購股權計劃或任何其他計劃的條款失效或註銷的購股權不予計算在內。

在二零一二年購股權計劃任何其他相關條文規限下，因行使根據二零一二年購股權計劃及任何其他計劃已經或可能授出的所有購股權而可能發行的本公司股份總數，合共不得超過774,274,256股股份(「計劃授權上限」)，佔購股權計劃採納日期本公司已發行股份之10%。本公司股東已於二零一七年六月二十三日舉行之股東週年大會(「二零一七年股東週年大會」)上更新計劃授權上限至2,523,456,141股，相當於本公司股東於二零一七年股東週年大會上通過普通決議案批准更新計劃授權上限當日本公司已發行股份之10%。本公司可在股東大會上尋求本公司股東另行批准授出超過計劃授權上限的購股權，惟超過計劃授權上限的購股權僅可授予於尋求上述批准前本公司特別指定的參與者。

個人限額

每名承授人於截至授出日期止任何12個月內因行使已獲授和將獲授的購股權(包括已行使和尚未行使的購股權)而已獲發行和將獲發行的股份總數，不得超過當時本公司已發行股份總數的1%。倘再度向承授人授出購股權將導致該承授人於截至再度授出購股權當日(包括該日)止12個月內因行使已獲授和將獲授的全部購股權(包括已行使、已註銷和尚未行使的購股權)而已獲發行和將獲發行的股份總數，超過當時本公司已發行股份總數的1%，則上述授出必須在股東大會上獲得本公司股東另行批准，而有關承授人及其聯繫人均不得參與投票。

董事會報告

股份激勵計劃(續)

二零一二年購股權計劃(續)

購股權變動

於二零一九年三月三十一日，合共144,505,000份購股權已根據二零一二年購股權計劃授出且尚未行使，相當於本公司於本報告日期已發行股份約0.54%。概無參與者獲授予超出二零一二年購股權計劃所載個人限額之購股權。於本報告日期，二零一二年購股權計劃之餘下有效期約為3年。二零一二年購股權計劃的進一步詳情載於綜合財務報表的附註22。

本公司於截至二零一九年三月三十一日止財政年度根據二零一二年購股權計劃所授出購股權的變動情況如下：

類別	授出日期	每股行使價 (港幣元)	於緊接購股權 授出日期前 之股份收市價 (港幣元)		於二零一八年 四月一日 尚未行使				於二零一九年 三月三十一日 尚未行使		歸屬期 (附註)
			授出日期前 之股份收市價 (港幣元)	於二零一八年 四月一日 尚未行使	年內授出	年內行使	年內失效	年內註銷	於二零一九年 三月三十一日 尚未行使		
董事											
張蔚	13/04/2016	1.880	1.890	5,000,000	-	-	-	-	5,000,000	1(ii)	
(於二零一九年 三月五日辭任)	24/10/2017	1.276	1.270	5,000,000	-	-	-	-	5,000,000	1(ii)	
	21/05/2018	0.912	0.910	-	7,000,000	-	-	-	7,000,000	1(ii)	
僱員											
	28/01/2015	1.670	1.650	7,600,000	-	-	5,500,000	-	2,100,000	1(i)	
	13/04/2016	1.880	1.890	925,000	-	-	-	-	925,000	1(ii)	
	15/04/2016	1.842	1.860	-	-	-	-	-	-	1(i)	
	03/06/2016	1.860	1.860	-	-	-	-	-	-	1(i)	
	03/06/2016	1.860	1.860	8,530,000	-	-	500,000	-	8,030,000	1(ii)	
	05/12/2016	1.494	1.470	1,050,000	-	-	-	-	1,050,000	1(i)	
	05/12/2016	1.494	1.470	6,300,000	-	-	1,500,000	-	4,800,000	1(ii)	
	13/01/2017	1.270	1.290	-	-	-	-	-	-	1(i)	
	17/07/2017	1.310	1.310	9,478,500	-	-	9,478,500	-	-	1(i)	
	24/10/2017	1.276	1.270	7,850,000	-	-	5,150,000	-	2,700,000	1(ii)	
	18/01/2018	1.060	1.070	6,200,000	-	-	-	-	6,200,000	1(i)	
	21/05/2018	0.912	0.910	-	10,700,000	-	-	-	10,700,000	1(i)	
	21/05/2018	0.912	0.910	-	79,750,000	-	21,150,000	-	58,600,000	1(ii)	
	26/09/2018	1.020	1.010	-	19,600,000	-	2,800,000	-	16,800,000	1(i)	
	26/09/2018	1.020	1.010	-	17,000,000	-	1,400,000	-	15,600,000	1(ii)	
總數：				57,933,500	134,050,000	-	47,478,500	-	144,505,000		

董事會報告

股份激勵計劃(續)

二零一二年購股權計劃(續)

附註：

1. 根據二零一二年購股權計劃授出的購股權受歸屬計劃規限並可按以下方式行使：

(i) A類

歸屬日	可予行使百分比
首個歸屬日(即開始受聘日期起計滿兩年)	最多為已授出購股權的50%
首個歸屬日起計滿一年	最多為已授出購股權的75%
首個歸屬日起計滿兩年	最多為所有已授出的購股權

購股權的歸屬期自相關承授人開始受聘日期起計，而首個歸屬日為開始受聘之日起計滿兩年之日。

(ii) B類

歸屬日	可予行使百分比
首個歸屬日(即晉升生效日期或 績效獎勵生效日期起計滿一年)	最多為已授出的購股權的25%
首個歸屬日起計滿一年	最多為已授出的購股權的50%
首個歸屬日起計滿兩年	最多為已授出的購股權的75%
首個歸屬日起計滿三年	最多為所有已授出的購股權

購股權的歸屬期自晉升生效日期或績效獎勵生效日期起計，而首個歸屬日為歸屬期起計滿一年之日。

2. 購股權必須在授出的日期起計不多於十年內行使。

3. 於截至二零一九年三月三十一日止財政年度內概無購股權根據二零一二年購股權計劃獲行使。

董事會報告

股份激勵計劃(續)

股份獎勵計劃

董事會分別於二零一六年十二月三十日(「採納日期」)及二零一九年三月二十九日採納及修訂本公司股份獎勵計劃(「股份獎勵計劃」)。以下載列股份獎勵計劃主要條款之概要：

用途及目的

計劃乃為嘉許若干人員(包括本集團及／或集團公司可能透過直接或間接投資擁有其投票權20%或以上之任何公司以及身為本公司控股股東之任何公司(包括該控股股東之附屬公司)(統稱「聯營實體」)之僱員)所作的貢獻並給予激勵，以挽留有關人員繼續為本集團營運及發展服務，以及為本集團進一步發展吸引合適人才。

管理

該股份獎勵計劃須由董事會及受託人根據股份獎勵計劃之規則(「計劃規則」)及本公司與受託人於二零一六年十二月三十日訂立之信託契據(「信託契據」)進行管理。

期限

除非董事會決定提早終止，股份獎勵計劃之生效及有效期限(「信託期間」)自採納日期起至以下各項最早發生當日止：

- (a) 採納日期第15週年之日；
- (b) 本公司被勒令清盤或本公司通過決議案自動清盤當日；或
- (c) 本公司可能通知股份獎勵計劃將予終止之日。

於二零一九年三月三十一日，股份獎勵計劃之餘下有效期約為13年。

最高限額

該計劃項下受託人所持本公司股份(「股份」)之最高總數於任何單一時間點不得超過本公司不時已發行股本總額的百分之二(2%)。倘若獎勵會導致股份獎勵計劃項下受託人所持股份之總數超過本公司不時已發行股本之2%，董事會將不會作出任何進一步獎勵。根據股份獎勵計劃可向董事會甄選之任何僱員(「獲選僱員」)授出的最高股份數目(包括已歸屬及未歸屬之股份)不得超過本公司不時已發行股本之1%。

董事會報告

股份激勵計劃(續)

股份獎勵計劃(續)

限制

倘若上市規則任何守則或規定及所有不時適用之法例禁止進行股份買賣，則董事會不得作出獎勵，亦不得根據股份獎勵計劃向受託人發出收購股份指示。

運作

根據計劃規則，董事會可不時安排透過結算方式，或經董事會指示透過本公司、本公司任何附屬公司或聯營實體，向依據信託契據構成之信託(「信託」)支付若干金額，其將構成信託基金之一部分，以購買或認購(視情況而定)股份。

倘若根據一般授權或由本公司股東針對信託不時授出或將予授出的特別授權配發及發行由董事會獎勵予獲選僱員之股份(「獎勵股份」)作為新股份，董事會應在實際可行情況下盡快(惟無論如何不得遲於配發及發行該等股份前五個營業日)安排從本公司資源中撥付一筆金額(不低於該等待配發及發行新股份之面值)作為新股份認購款項，並安排向受託人發行及配發該等新股份。受託人將根據計劃規則及信託契據為有關獲選僱員以信託形式持有新股份。倘擬向本公司關連人士授出獎勵股份涉及新股份，本公司將適時遵守上市規則之適用規定。

董事會亦可不時以書面指示受託人透過聯交所購買股份，在此情況下，董事會須指明擬使用資金之最高金額及有關股份之購入價範圍。受託人應根據董事會指示，將信託基金中剩餘現金用於按通行市價買入最大每手交易股數的股份。買入後，股份即由受託人於信託項下為隸屬任一集團公司或任何聯營實體之任何僱員(不論全職或兼職)、顧問、行政人員或高級人員、董事(包括任何執行董事、非執行董事及獨立非執行董事)(「僱員」)之利益而持有。

歸屬與失效

關於向獲選僱員授予獎勵股份的歸屬權，董事會有權按其絕對酌情權設置其認為合適之任何條件(包括作出獎勵股份獎勵後繼續在本集團服務之期限)。當股份獎勵計劃之條款及條件均獲遵守，且股份獎勵計劃及獎勵函件中所指明關於向獲選僱員授予獎勵股份歸屬權之所有歸屬條件均獲達成之前提下，受託人應於獲選僱員享有的獎勵股份權利根據計劃規則歸屬予有關獲選僱員之日期(「歸屬日期」)將獎勵股份轉讓予相關獲選僱員。

董事會報告

股份激勵計劃(續)

股份獎勵計劃(續)

歸屬與失效(續)

於歸屬日期之前或當日，若獲選僱員被發現是任何一名除外僱員(即其居住地的法律或法規不允許根據股份獎勵計劃之條款作出獎勵股份獎勵及/或歸屬及轉讓獎勵股份的任何僱員，或董事會或受託人(視情況而定)認為根據居住地的適用法律或法規將其排除在外屬必需或權宜的任何僱員)或被視為終止僱員資格，獎勵之未歸屬部分將即時自動失效。

倘若獲選僱員(i)於歸屬日期前任何時間在受僱於集團公司或聯營實體期間因履行職責或因涉及履行職責而遭遇傷殘，且不能履行其職責；或(ii)在受僱於集團公司或聯營實體期間已身故；或(iii)於歸屬日期前任何時間或於歸屬日期當日已(透過與本集團屬下成員公司或聯營實體協定)退休或辭任，則所有相關獎勵股份之未歸屬部分將於最後一個受僱日期(除非董事會另行決定則作別論)自動失效。

倘若獲選僱員身故，受託人應以信託方式持有已歸屬之獎勵股份，並將其轉讓予獲選僱員之法定個人代表。

倘若獲選僱員因出現或干犯任何嚴重不當行為而不再為集團公司或聯營實體之僱員，則獎勵不論為已歸屬或未歸屬，均將於因出現或干犯嚴重不當行為而終止資格當日被自動取消。

假如本公司控制權(如《公司收購、合併及股份回購守則》所訂明)不論根據百慕達公司法透過要約、合併、協議安排、債務妥協或債務安排等方式或因其他原因而發生變動，而該控制權變動在歸屬日期前已成為或獲宣佈成為無條件，則董事會將按其絕對酌情權決定是否向獲選僱員授予相關獎勵股份的歸屬權並決定相關獎勵股份的歸屬時間。

投票權

受託人不可行使其根據信託持有之任何股份之投票權(包括但不限於獎勵股份及其衍生的任何紅利股份及代息股份)。

董事會認為，受託人不行使投票權將有助避免誤認為本公司會於本公司股東大會上對受託人就信託項下股份之投票決定施加影響。

董事會報告

股份激勵計劃(續)

股份獎勵計劃(續)

終止

股份獎勵計劃應於信託期間屆滿時或於董事會決定之提早終止日期(以較早者為準)終止，惟終止不得影響獲選僱員之任何續存權利。

股份獎勵計劃經終止後將不會授出進一步獎勵，但對於在股份獎勵計劃期間授出，且仍未歸屬或已歸屬但於緊接股份獎勵計劃終止前仍未轉讓予獲選僱員之獎勵而言，計劃規則在所有其他方面仍將維持十足效力及作用；保留在信託基金內的所有股份(即將歸屬予獲選僱員之任何獎勵股份除外)應由受託人於28個營業日內(當日並無暫停股份交易)，或於受託人與董事會另行釐定之延長期間內出售，而所有出售所得款項淨額與保留在信託基金內由受託人管理的其他資金及財產(經適當扣減所有出售成本、債務及費用後)應即時轉交本公司。

獎勵股份變動

於截至二零一九年三月三十一日止財政年度，根據股份獎勵計劃授出之獎勵股份變動如下：

授出日期	於授出日期 授出之 獎勵股份總數	緊接獎勵股份 授出日期前之 股份收市價 (港幣元)	於二零一八年				截至
			四月一日 尚未行使之 獎勵股份數目	年內授出 之獎勵 股份數目	年內已歸屬 之獎勵股份 數目	年內已失效 之獎勵股份 數目	二零一九年 三月三十一日 尚未行使之 獎勵股份數目
28/07/2017	183,060,000 (附註1及6)	1.310	67,794,500	-	22,980,500	20,005,500	24,808,500
27/10/2017	79,449,000 (附註2及6)	1.250	63,191,250	-	15,164,000	21,709,250	26,318,000
18/01/2018	18,320,000 (附註3及6)	1.070	17,840,000	-	-	3,120,000	14,720,000
21/05/2018	94,378,600 (附註4及6)	0.910	-	94,378,600	-	17,502,000	76,876,600
26/09/2018	50,120,000 (附註5及6)	1.010	-	50,120,000	-	6,000,000	44,120,000
總計：	425,327,600		148,825,750	144,498,600	38,144,500	68,336,750	186,843,100

董事會報告

股份激勵計劃(續)

股份獎勵計劃(續)

獎勵股份變動(續)

附註：

1. 該等獎勵股份中，2,000,000股獎勵股份授予張蔚女士(彼已於二零一九年三月五日辭任本公司之執行董事)，而合共22,266,500股獎勵股份授予本公司若干附屬公司之三名董事。餘下158,793,500股獎勵股份則授予297名並非本公司關連人士之本公司僱員。
2. 該等獎勵股份中，2,000,000股獎勵股份授予張蔚女士(彼已於二零一九年三月五日辭任本公司之執行董事)，而1,100,000股獎勵股份授予本公司若干附屬公司之一名董事。餘下76,349,000股獎勵股份則授予302名並非本公司關連人士之本公司僱員。
3. 該等獎勵股份授予23名並非本公司關連人士之本公司僱員。
4. 該等獎勵股份中，2,500,000股獎勵股份授予張蔚女士(彼已於二零一九年三月五日辭任本公司之執行董事)，而1,200,000股獎勵股份授予本公司若干附屬公司之一名董事。餘下90,678,600股獎勵股份則授予326名並非本公司關連人士之本公司僱員。
5. 該等獎勵股份授予85名並非本公司關連人士之本公司僱員。
6. 授予每名承授人之獎勵股份具特定的歸屬計劃，而該等歸屬計劃均不超過四年，而承授人毋須就獎勵股份之授予／歸屬／行使支付任何費用。

購買股份或債券之安排

除上文「股份激勵計劃」一節所披露者外，本公司、其任何控股公司、其附屬公司或其同系附屬公司於截至二零一九年三月三十一日止財政年度內任何時間並無參與任何安排，致使本公司董事或主要行政人員或彼等各自的聯繫人(定義見上市規則)可藉認購本公司或任何其他法人團體的股份或債券而獲益。

董事及控股股東於重要合約之權益

除下文「關連交易」一節及綜合財務報表附註32中所披露的關聯方交易所披露者外，於截至二零一九年三月三十一日止財政年度結束時或截至二零一九年三月三十一日止財政年度內任何時間概無存在任何由本公司、其任何控股公司、其附屬公司或同系附屬公司參與訂立，而董事及／或其任何關連實體直接或間接擁有重大利益的重要交易、安排或合約，亦無存在任何由本公司、其任何控股公司、其附屬公司與本公司控股股東或其任何附屬公司訂立的重大交易、安排或合約。

董事會報告

董事之服務合約

本公司或其任何附屬公司並無與擬於即將召開的股東週年大會上膺選連任的董事訂立僱主一方不能於一年內不作賠償(法定賠償除外)終止的服務合約。

管理合約

於截至二零一九年三月三十一日止財政年度內概無訂立或存在與本公司全部業務或其中任何重大部分之管理及行政有關的合約。

與僱員、供應商及客戶之關係

有關與僱員之關係的詳情，請參閱載列於本報告第11頁之「管理層討論及分析」一節內「僱員及薪酬政策」一段。

有關與客戶及供應商之關係的詳情，請參閱本節內「主要客戶及供應商」一段。

獲准許的彌償條文

惠及董事的獲准許彌償條文目前已生效及於截至二零一九年三月三十一日止財政年度有效。本公司已採取及維持合適保險，為有關針對其董事及管理人員的可能法律行動提供保障。

遵守法律及法規

於截至二零一九年三月三十一日止財政年度及截至本報告日期止，據董事所盡知，本集團於所有重大方面均遵守適用法律、規則及法規。

環保政策及表現

本集團致力於實踐環境友好型業務常規，並提高保育自然資源的意識。我們的員工可利用阿里巴巴集團強大的內聯網系統，以電子方式完成若干行政工作，藉此減少辦公用品的使用量。本集團亦鼓勵節約用電。我們勉勵員工關閉無人使用區域內的電燈。本集團深信，採取積極措施在業務運營過程中盡量減少物料浪費及能源消耗，不僅能帶來經濟效益，亦有助於保護自然環境。

環境、社會及管治報告已載於本報告第80至91頁。

主要客戶及供應商

於截至二零一九年三月三十一日止財政年度內，本集團五個最大的客戶合計所佔本集團收入的百分比少於30%；本集團五個最大的供應商合計所佔本集團採購額的百分比少於30%。

董事會報告

關連交易

於截至二零一九年三月三十一日止財政年度內，本公司與多個為本公司之關連人士（定義見上市規則第14A章）之實體訂立數項交易，根據上市規則第14A章，該等交易構成本公司之關連交易或持續關連交易。該等相關實體包括：

- (1) 阿里巴巴集團控股有限公司（「AGH」），該公司間接全資擁有本公司控股股東Ali CV Investment Holding Limited（「Ali CV」）（持有本公司已發行股本約50.65%），因此為本公司之關連人士；
- (2) 北京優酷科技有限公司（「優酷科技」），該公司為AGH之間接附屬公司，因此，優酷科技為Ali CV的聯繫人，並為本公司之關連人士；
- (3) 淘寶天下傳媒有限公司（「淘寶天下傳媒」），該公司為AGH之30%受控公司，因此，淘寶天下傳媒為Ali CV的聯繫人，並為本公司之關連人士；
- (4) 廣州愛九遊信息技術有限公司（「愛九遊」），該公司為AGH之合併實體，因此，愛九遊為Ali CV的聯繫人，並為本公司之關連人士；
- (5) 杭州易宏廣告有限公司（「杭州易宏」），該公司為AGH之間接全資附屬公司，因此，杭州易宏為Ali CV的聯繫人，並為本公司之關連人士；
- (6) 廣州聚耀信息技術有限公司（「廣州聚耀」），該公司為AGH之間接全資附屬公司，因此，廣州聚耀為Ali CV的聯繫人，並為本公司之關連人士；
- (7) 杭州阿里媽媽軟件服務有限公司（「阿里媽媽」），該公司為AGH之間接全資附屬公司，因此，阿里媽媽為Ali CV的聯繫人，並為本公司之關連人士；
- (8) 上海全土豆文化傳播有限公司（「優酷土豆」），該公司為AGH之合併實體，因此，優酷土豆為Ali CV的聯繫人，並為本公司之關連人士；
- (9) 浙江天貓網絡有限公司（「天貓網絡」），該公司為AGH之合併實體，因此，天貓網絡為Ali CV的聯繫人，並為本公司之關連人士；
- (10) 浙江天貓技術有限公司（「天貓技術」），該公司為AGH之間接全資附屬公司，因此，天貓技術為Ali CV的聯繫人，並為本公司之關連人士；
- (11) 支付寶（中國）網絡技術有限公司（「支付寶」），該公司為浙江螞蟻小微金融服務集團股份有限公司（「螞蟻金服」）之全資附屬公司，而螞蟻金服及其附屬公司自二零一七年七月起被聯交所依據上市規則第14A.19條視為本公司之關連人士；

董事會報告

關連交易 (續)

- (12) 螞蟻勝信(上海)信息技術有限公司(「螞蟻勝信」)，該公司為螞蟻金服之全資附屬公司，並自二零一七年七月起被聯交所依據上市規則第14A.19條視為本公司之關連人士；
- (13) 螞蟻智信(杭州)信息技術有限公司(「螞蟻智信」)，該公司為螞蟻金服之全資附屬公司，並自二零一七年七月起被聯交所依據上市規則第14A.19條視為本公司之關連人士；
- (14) Alibaba Group (U.S.) Inc. (「Alibaba US」)，該公司為AGH之間接全資附屬公司，因此，Alibaba US為Ali CV的聯繫人，並為本公司之關連人士；
- (15) Wavelets Entertainment, Inc. (「Wavelets」)，該公司為AGH間接持有的30%受控公司，因此，Wavelets為Ali CV的聯繫人，並為本公司之關連人士；及
- (16) 上海拉扎斯信息科技有限公司(「上海拉扎斯」)，該公司為AGH之合併實體，因此，上海拉扎斯為Ali CV的聯繫人，並為本公司之關連人士。

關連交易

(1) 有關出售劇集信息網絡傳播權之交易

於二零一八年七月十一日，本公司之合併附屬公司北京中聯華盟文化傳媒投資有限公司(「北京中聯華盟」)與優酷科技訂立有關轉讓網絡劇集「古劍奇譚2」之信息網絡傳播權的協議，據此，北京中聯華盟同意以現金代價人民幣200,000,000元(含稅)向優酷科技出售網絡劇集「古劍奇譚2」之信息網絡傳播權。

(2) 有關出售電影信息網絡傳播權之交易

於二零一八年九月十二日，本公司之合併附屬公司浙江東陽小宇宙影視傳媒有限公司(「浙江東陽」)與優酷科技訂立有關轉讓電影「古劍奇譚之流月昭明」(由本集團及兩名其他獨立第三方投資者聯合製作)之信息網絡傳播權協議，據此，浙江東陽(代表該電影之版權擁有人)同意向優酷科技出售該電影之信息網絡傳播權。該電影出售事項之總代價初步定為人民幣14,000,000元，並將隨該電影之中國總票房收入增長而調高，惟不超過人民幣50,000,000元。根據本集團與兩名其他獨立第三方投資者訂立之聯合投資安排，本集團將有權收取該電影出售事項總代價之85.75%，包括投資收入分成及宣發服務費用。於二零一九年三月三十一日，優酷科技就上述出售事項應付予浙江東陽的實際現金代價為人民幣14,000,000元。

董事會報告

關連交易 (續)

關連交易 (續)

(3) 有關本公司控股股東認購本公司新股份之交易

於二零一八年十二月九日，本公司與本公司控股股東Ali CV訂立股份認購協議（「股份認購協議」），據此，Ali CV同意按認購價每股認購股份港幣1.25元（總代價為港幣1,250,000,000元）認購本公司1,000,000,000股新股份（「股份認購事項」）。股份認購協議及其項下擬進行之交易於二零一九年二月二十二日舉行之股東特別大會上獲本公司獨立股東批准、確認及追認。待股份認購事項之所有先決條件達成或獲豁免，本公司於二零一九年三月五日向Ali CV配發及發行1,000,000,000股新股份。於股份認購事項完後，本公司已成為Ali CV的附屬公司。

(4) 兩份具體採購協議

在本公司之間接非全資附屬公司杭州晨熹多媒體科技有公司（「杭州晨熹」）與螞蟻金服簽署採購框架協議（定義見下文）前，於二零一八年七月十日，杭州晨熹與螞蟻金服之全資附屬公司螞蟻勝信就出售電影票預售碼訂立了採購協議（「採購協議I」），據此，杭州晨熹向螞蟻勝信售出12,000個與特定電影票相關之預售碼，總代價為人民幣384,000元（含稅）；而於二零一八年七月十一日，杭州晨熹與螞蟻金服旗下另一家全資附屬公司支付寶就出售電影票預售碼訂立了採購協議（「採購協議II」），據此，杭州晨熹向支付寶售出62,500個與特定電影票相關之預售碼，總代價為人民幣2,000,000元（含稅）。

持續關連交易

(1) 市場服務協議

於二零一七年八月十一日，本公司之間接全資附屬公司中聯盛世文化（北京）有限公司（「中聯盛世」）（作為服務使用方）與淘寶天下傳媒（作為服務提供方）訂立市場服務協議（「市場服務協議」），有效期自二零一七年七月五日起至二零一九年十二月三十一日止。根據市場服務協議，淘寶天下傳媒同意向中聯盛世提供包括創建市場推廣計劃、設計與編撰市場推廣材料及活動策劃等服務。市場服務協議項下的市場服務於截至二零一七年十二月三十一日、二零一八年十二月三十一日及二零一九年十二月三十一日止年度的年度上限分別為人民幣10,000,000元、人民幣15,000,000元和人民幣15,000,000元，而市場服務協議項下的市場服務於截至二零一七年十二月三十一日止年度、二零一八年十二月三十一日止年度及於二零一九年一月一日起至二零一九年三月三十一日止期間的實際交易金額分別約為人民幣1,994,000元、人民幣4,627,000元（其中於二零一八年四月一日至二零一八年十二月三十一日止期間的實際交易額約為人民幣1,598,000元）和人民幣128,000元。

董事會報告

關連交易 (續)

持續關連交易 (續)

(2) 手機遊戲植入協議

於二零一七年八月十一日，本公司之合併附屬公司浙江東陽（作為網絡劇集「最強男神」的投資方）與愛九遊（作為手機遊戲「自由之戰2」（「手機遊戲」）之營運商及發行商）訂立協議（「手機遊戲植入協議」），據此，愛九遊將有權於「最強男神」中植入手機遊戲，並使用該劇集相關場景、畫面、海報、劇照及人物名稱以推廣該劇集及手機遊戲。手機遊戲植入協議項下授權的有效期限須自手機遊戲植入協議簽署日期起不超過三年屆滿。浙江東陽於手機遊戲植入協議項下應收的總分成收入（「總分成收入」）將不超過人民幣12,000,000元。由於浙江東陽於截至二零一七年十二月三十一日止年度可能收取全部或部分總分成收入（其中包括人民幣5,000,000元的固定費用），故此，手機遊戲植入協議項下擬進行之交易於截至二零一七年及二零一八年十二月三十一日止兩個年度內的年度上限分別為人民幣12,000,000元和人民幣7,000,000元，而手機遊戲植入協議項下的交易於截至二零一七年十二月三十一日及二零一八年十二月三十一日止兩個年度的實際交易金額分別為零和約人民幣4,717,000元（其中於二零一八年四月一日至二零一八年十二月三十一日止期間並無實際交易額）。

(3) 廣告服務框架協議I

於二零一八年一月十九日，本公司之合併附屬公司上海淘票票影視文化有限公司（「上海淘票票」）（作為廣告服務提供方）與杭州易宏及阿里媽媽（作為廣告服務代理）訂立廣告服務框架協議（「廣告服務框架協議I」），有效期自廣告服務框架協議I生效之日起至二零一九年三月三十一日止。根據廣告服務框架協議I，杭州易宏及阿里媽媽同意促使其客戶使用上海淘票票提供的廣告服務，以透過上海淘票票之線上平台和管道宣傳杭州易宏及阿里媽媽客戶的產品或服務。廣告服務框架協議I項下的所有交易於截至二零一八年三月三十一日止財政年度和截至二零一九年三月三十一日止財政年度的年度上限分別為人民幣5,000,000元和人民幣25,000,000元，而廣告服務框架協議I項下的所有交易於截至二零一八年三月三十一日及二零一九年三月三十一日止兩個財政年度的實際交易金額分別約為人民幣1,104,000元及人民幣17,036,000元。

(4) 廣告服務框架協議II

於二零一八年一月十九日，本公司之合併附屬公司上海淘票票（作為廣告服務提供方）與廣州聚耀（作為廣告服務代理）訂立廣告服務框架協議（「廣告服務框架協議II」），有效期自廣告服務框架協議II生效之日起至二零一九年三月三十一日止。根據廣告服務框架協議II，廣州聚耀同意促使其客戶使用上海淘票票提供的廣告服務，以透過上海淘票票之線上平台和管道宣傳廣州聚耀客戶的產品或服務。廣告服務框架協議II項下的所有交易於截至二零一八年三月三十一日止財政年度和截至二零一九年三月三十一日止財政年度的年度上限分別為人民幣1,000,000元和人民幣10,000,000元，而廣告服務框架協議II項下的所有交易於截至二零一八年三月三十一日及二零一九年三月三十一日止兩個財政年度的實際交易金額分別約為人民幣142,000元及人民幣3,509,000元。

董事會報告

關連交易 (續)

持續關連交易 (續)

(5) 營銷合作框架協議

於二零一八年四月二十日，本公司之合併附屬公司北京中聯華盟與AGH之附屬公司阿里媽媽和優酷土豆訂立營銷合作框架協議（「營銷合作框架協議」），有效期自二零一八年四月二十日起至二零一九年三月三十一日止。根據營銷合作框架協議，本集團（作為其客戶的代理）將會與阿里媽媽及／或優酷土豆訂立具體的營銷協議，以向阿里媽媽及／或優酷土豆按預先釐定的折扣價購買線上廣告及相關服務。營銷合作框架協議項下的服務於截至二零一九年三月三十一日財政年度的年度上限為人民幣45,000,000元，而營銷合作框架協議項下的服務於截至二零一九年三月三十一日財政年度的實際交易金額約為人民幣2,385,000元。

(6) 運營服務協議

於二零一八年五月十一日，本公司之合併附屬公司阿里巴巴授權寶（天津）文化傳播有限公司（「授權寶」）與天貓網絡及天貓技術（合稱「天貓主體」）訂立運營服務協議（「運營服務協議」），有效期自二零一八年五月十一日起至二零二一年三月三十一日止。根據運營服務協議，授權寶就模型玩具、影視娛樂衍生產品、桌面及卡片遊戲、角色扮演類商品等相關類目的運營向天貓主體提供其所需之有關服務，如客戶服務、營銷服務、商戶評估及商品質量控制等。於截至二零一九年三月三十一日、二零二零年三月三十一日及二零二一年三月三十一日止三個財政年度，運營服務協議項下擬進行之交易之年度上限分別為人民幣47,500,000元、人民幣70,000,000元及人民幣98,000,000元。而於截至二零一九年三月三十一日財政年度，天貓主體根據運營服務協議應付予授權寶的實際服務費金額約為人民幣33,456,000元。

(7) 信息發佈合作協議

於二零一八年六月八日，本公司之合併附屬公司上海淘票票與杭州易宏訂立信息發佈合作協議（「信息發佈合作協議」），合作期限自二零一八年六月十日起至二零一九年三月三十一日止。根據信息發佈合作協議，上海淘票票將基於杭州易宏的業務需求提供信息發佈服務。信息發佈合作協議項下擬進行之交易於截至二零一九年三月三十一日財政年度之年度上限為人民幣15,000,000元。而信息發佈合作協議項下的服務於截至二零一九年三月三十一日財政年度的實際交易金額約為零。

董事會報告

關連交易 (續)

持續關連交易 (續)

(8) 支付服務框架協議、經重續支付服務框架協議及第二次經重續支付服務框架協議

於二零一七年九月十八日，本公司(為其自身及代表其附屬公司)(作為服務使用方)與支付寶(作為服務提供方)訂立支付服務框架協議(「支付服務框架協議」)，原合作期限自二零一七年七月十日起至二零一八年七月九日止。根據支付服務框架協議，本集團旗下任何成員公司均可不時及根據其業務需要全權酌情使用支付寶所提供的支付服務。支付服務框架協議項下的所有支付服務於截至二零一七年及二零一八年十二月三十一日止年度的年度上限分別為人民幣40,000,000元和人民幣44,000,000元。

於二零一八年六月二十九日，本公司(為其自身及代表其附屬公司)與支付寶訂立經重續支付服務框架協議(「經重續支付服務框架協議」)，有效期自二零一八年六月二十九日起至二零一九年三月三十一日止。訂約雙方同意經重續支付服務框架協議於簽署後將取代支付服務框架協議。經重續支付服務框架協議項下的所有支付服務於二零一八年六月二十九日起至二零一九年三月三十一日止期間之年度上限為人民幣80,000,000元。

支付服務框架協議項下的所有支付服務於二零一七年七月十日至二零一七年十二月三十一日期間、於二零一八年一月一日至二零一八年六月二十八日止期間及於二零一八年六月二十九日至二零一九年三月三十一日止期間的實際交易金額分別約為人民幣30,470,000元、人民幣39,300,000元及人民幣54,852,000元，其中由二零一八年四月一日起至二零一九年三月三十一日止期間的實際交易金額約為人民幣68,422,000元。

於二零一九年三月二十九日，本公司(為其自身及代表其附屬公司)與支付寶再次訂立經重續支付服務框架協議(「第二次經重續支付服務框架協議」)，有效期自二零一九年四月一日起至二零二零年三月三十一日止。第二次經重續支付服務框架協議項下的所有支付服務於截至二零二零年三月三十一日止財政年度之年度上限為人民幣80,000,000元。

董事會報告

關連交易 (續)

持續關連交易 (續)

(9) 經重續技術服務協議及阿里魚技術服務協議

於二零一五年十二月三十一日，本公司與AGH完成了二零一五年十一月四日簽署的收購AGH線上電影售票業務及娛樂實業務(統稱為「目標業務」)的協議，並訂立了若干其他持續關連交易，其中包括技術服務協議(「原技術服務協議」)。根據原技術服務協議，AGH同意促使服務供應商(即AGH及原技術服務協議項下的關聯方或由AGH指定的其他人士)提供技術服務支援目標業務(包括提供伺服器、設備代管及頻寬，以及就線上電影售票業務提供若干系統的使用權)，期限為自完成日期(即二零一五年十二月三十一日)起計兩年至二零一七年十二月三十日止。本集團在原技術服務協議項下兩年期限內各個十二個月週期應付費用的年度上限(包括適用稅費)為人民幣6百萬元。本集團在原技術服務協議項下(i)於截至二零一六年十二月三十日止之第一個十二個月週期的實際支付費用為約人民幣1,458,000元，而(ii)於截至二零一七年十二月三十日止之第二個十二個月週期的實際支付費用則為約人民幣2,102,000元。

於二零一八年七月十六日，本公司與AGH訂立了經重續技術服務協議(「經重續技術服務協議」)，有效期自二零一七年十二月三十一日起至二零二零年三月三十一日止。根據經重續技術服務協議，AGH同意促使服務提供方(即AGH及原技術服務協議項下規定的或由AGH另行指定的關聯方)向本公司及其關聯方提供技術服務以支持本集團的淘票票及娛樂實業務。經重續技術服務協議項下服務費於截至二零一九年三月三十一日及二零二零年三月三十一日財政年度之年度上限分別為人民幣8,400,000元及人民幣10,000,000元。而於二零一七年十二月三十一日至二零一八年三月三十一日及於二零一八年四月一日至二零一九年三月三十一日財政年度，本集團就經重續技術服務協議項下技術服務而實際已付/應付予AGH的服務費分別約為人民幣710,000元及人民幣7,728,000元。

於二零一八年一月十五日，本公司之合併附屬公司授權寶就阿里巴巴集團的IP交易平台阿里魚平台與天貓技術訂立了技術服務協議(「阿里魚技術服務協議」)，授權寶已自二零一八年一月十五日起自阿里巴巴集團取得阿里魚平台三年的獨家經營權，有效期自二零一八年一月十五日起至二零二一年一月十四日止。根據阿里魚技術服務協議，授權寶就經營阿里魚平台使用天貓技術所提供的必要技術服務(包括但不限於數據分析與統計、數據報告及系統維護)。預計阿里魚技術服務協議項下技術服務(於任何十二個月期間)之最高年度服務費不會超過人民幣668,000元。本集團在阿里魚技術服務協議項下於截至二零一九年一月十四日止之第一個十二個月週期的實際已付/應付費用約為零。

董事會報告

關連交易 (續)

持續關連交易 (續)

(10) 採購框架協議

於二零一八年八月一日，杭州晨熹已與螞蟻金服（為其自身及代表其附屬公司）訂立了採購框架協議（「採購框架協議」），有效期自二零一八年八月一日起至二零一九年三月三十一日止。根據採購框架協議，杭州晨熹或會與螞蟻金服或其任何附屬公司訂立特定採購協議，以向螞蟻金服或其任何附屬公司出售電影票相關之預售碼及／或代金券。採購框架協議項下出售預售碼及代金券之年度上限為人民幣50,000,000元。而於二零一八年八月一日起至二零一九年三月三十一日止期間，採購框架協議項下的實際交易金額約為人民幣540,000元。

(11) 電影卡合作協議

於二零一八年八月十四日，杭州晨熹與螞蟻智信訂立電影卡合作協議（「電影卡合作協議」），有效期自二零一八年八月十四日起至二零一九年三月三十一日止。根據電影卡合作協議，杭州晨熹及螞蟻智信同意聯合推出電影卡，有關電影卡將由杭州晨熹向花唄（螞蟻金服推出之消費授信產品）之個人用戶出售，可讓電影卡持有人於淘票票（本集團經營之線上售票平台）購買電影票時享受特別優惠。螞蟻智信同意就電影卡合作協議項下之合作事項向杭州晨熹支付推廣服務費，而電影卡合作協議項下的推廣服務費於截至二零一九年三月三十一日財政年度之年度之上限為人民幣20,000,000元。而截至二零一九年三月三十一日財政年度，螞蟻智信根據電影卡合作協議應付予杭州晨熹的實際推廣服務費約為人民幣6,742,000元。

(12) 分租協議

於二零一八年八月三十日（太平洋時間），本公司之間接全資附屬公司Alibaba Pictures LLC（「Alibaba Pictures LLC」）（作為次級業主）與Alibaba US（作為次級承租人）訂立分租協議（「分租協議I」），有效期自(i)二零一八年九月一日；(ii) Alibaba Pictures LLC將主租賃物業之一部分（可出租面積約10,614平方呎）（「分租物業I」）之管有權交付予Alibaba US之日期；或(iii)Alibaba Pictures LLC促使業主同意訂立分租協議I之日期（以較遲發生者為準）起至二零二一年三月三十一日止。根據分租協議I，Alibaba Pictures LLC同意將分租物業I及位於次級業主區域之額外工作站（如需要）分租予Alibaba US。

於二零一八年八月十六日（太平洋時間），Alibaba Pictures LLC（作為次級業主）與Wavelets（作為次級承租人）訂立分租協議（「分租協議II」），有效期自(i)二零一八年八月十六日（太平洋時間）；(ii) Alibaba Pictures LLC將主租賃物業之一部分（可出租面積約795.41平方呎）（「分租物業II」）之管有權交付予Wavelets之日期；或(iii) Alibaba Pictures LLC促使業主同意訂立分租協議II之日期（以較遲發生者為準）起至二零二一年三月三十一日止。根據分租協議II，Alibaba Pictures LLC同意將分租物業II及位於次級業主區域創作室內的額外工作站（如需要）分租予Wavelets。

董事會報告

關連交易 (續)

持續關連交易 (續)

(12) 分租協議 (續)

於截至二零一九年三月三十一日、二零二零年三月三十一日及二零二一年三月三十一日止財政年度，分租協議I項下的基本租金之年度上限分別為300,312.52美元、525,626.51美元及541,377.68美元；而分租協議I項下的額外租金之年度上限分別為100,000美元、100,000美元及100,000美元。分租協議I項下於截至二零一九年三月三十一日止財政年度的實際產生的租金金額(包括基本租金與額外租金)約為373,000美元。

於截至二零一九年三月三十一日、二零二零年三月三十一日及二零二一年三月三十一日止財政年度，分租協議II項下的基本租金之年度上限分別為23,723.69美元、39,390.29美元及40,570.68美元；而分租協議II項下的額外租金之年度上限分別為33,213.17美元、55,146.41美元及56,798.96美元。分租協議II項下於截至二零一九年三月三十一日止財政年度的實際產生的租金金額(包括基本租金與額外租金)約為24,000美元。

(13) 經重續共享服務協議

於二零一五年十一月四日，本公司與AGH就將由AGH及其關聯方或由AGH另行指定的其他人士向本公司提供，以便為目標業務提供支援的辦公場地使用及支援服務、客戶服務支援、智庫服務、娛樂寶資料庫維護服務、辦公系統使用及維護服務、採購功能支援及短信平台服務等事項(合稱「原共享服務」)訂立一份協議(「原共享服務協議」)。原共享服務協議的初始有效期為三年，即由二零一五年十二月三十一日起至二零一八年十二月三十日止。本集團在原共享服務協議項下三年初始有效期的第一、二及三個十二個月週期應付服務費用的年度上限(包括適用稅費)分別為人民幣32,000,000元、人民幣37,000,000元及人民幣46,000,000元。而本集團在原共享服務協議項下(i)於截至二零一六年十二月三十日止的第一個十二個月週期的實際已付/應付費用約為人民幣16,856,000元，(ii)於截至二零一七年十二月三十日止的第二個十二個月週期的實際已付/應付費用約為人民幣31,552,000元，及(iii)於截至二零一八年十二月三十日止的第三個十二個月週期的實際已付/應付費用約為人民幣45,932,000元(其中於二零一八年四月一日至二零一八年十二月三十日止期間的實際交易額約為人民幣32,483,000元)。

於二零一五年十二月三十一日，本公司與AGH訂立了過渡期安排協議(「過渡期安排協議」)。根據過渡期安排協議，AGH同意向本公司或其關聯方調派若干轉調僱員(「員工輔助服務」)，本公司亦同意向AGH償付由AGH(或其關聯方)支付此等轉調僱員的工資及福利。過渡期安排協議最高期限為三年，自二零一五年十二月三十一日起生效至二零一八年十二月三十日終止。本集團在過渡期安排協議項下三年有效期的第一、二及三個十二個月週期應付服務費用的年度上限(包括適用稅費)分別為人民幣5,000,000元、人民幣2,500,000元及人民幣1,500,000元。而本集團在過渡期安排協議項下(i)於截至二零一六年十二月三十日止的第一個十二個月週期的實際已付/應付費用約為人民幣4,894,000元，(ii)於截至二零一七年十二月三十日止的第二個十二個月週期的實際已付/應付費用約為人民幣2,187,000元，及(iii)於截至二零一八年十二月三十日止的第三個十二個月週期的實際已付/應付費用約為人民幣491,000元(其中於二零一八年四月一日至二零一八年十二月三十日止期間的實際交易額約為人民幣246,000元)。

董事會報告

關連交易 (續)

持續關連交易 (續)

(13) 經重續共享服務協議 (續)

於二零一八年十二月三十一日，本公司於原共享服務協議屆滿後與AGH訂立了另一份共享服務協議（「經重續共享服務協議」），AGH同意促使服務提供方（即AGH及原共享服務協議項下規定的或由AGH另行指定的關聯方）向本公司及其關聯方提供若干原共享服務、雲服務、軟件開發與技術服務，以及於過渡期安排協議項下的員工輔助服務。經重續共享服務協議的有效期限自二零一八年十二月三十一日起至二零二一年三月三十一日止。經重續共享服務協議於二零一八年十二月三十一日至二零一九年三月三十一日期間以及截至二零二零年及二零二一年三月三十一日止兩個財政年度各年應付服務費的年度上限（包括適用稅費）分別為人民幣14,000,000元、人民幣59,000,000元及人民幣65,000,000元。本公司於二零一八年十二月三十一日至二零一九年三月三十一日期間，本公司就經重續共享服務協議項下的服務實際已付／應付予AGH的服務費約為人民幣13,137,000元。

(14) 推廣合作框架協議

於二零一九年一月二十五日，上海淘票票與AGH之合併實體上海拉扎斯訂立推廣合作框架協議（「推廣合作框架協議」），有效期自二零一九年一月二十五日起至二零二零年三月三十一日止。根據推廣合作框架協議，上海淘票票與上海拉扎斯同意向對方提供廣告資源及／或服務，以便在各自之應用程式／平台上推廣對方及／或各自客戶之品牌，前提是提供予對方之廣告資源及／或服務之總市場價值須相等，且不得超過相關廣告資源及／或服務之市場價值之年度上限，雙方因此毋須向對方支付任何現金代價。根據推廣合作框架協議，上海拉扎斯向上海淘票票提供之廣告資源及／或服務之市場價值之年度上限與上海淘票票向上海拉扎斯提供之廣告資源及／或服務之市場價值之年度上限相同，即自二零一九年一月二十五日起至二零一九年三月三十一日止之期間為人民幣11,700,000元，而於截至二零二零年三月三十一日止之財政年度為人民幣43,200,000元。推廣合作框架協議項下上海淘票票與上海拉扎斯於二零一九年一月二十五日起至二零一九年三月三十一日止期間向對方提供的廣告資源及／或服務的總市場價值金額約為人民幣4,280,000元。

獨立非執行董事已審閱上述所有未獲豁免之持續關連交易，並確認上述未獲豁免之持續關連交易乃：

- 於本集團一般及日常業務過程中訂立；
- 按一般商業條款或更佳之條款訂立；及
- 根據規管該等交易的有關協議進行，條款屬公平合理且符合本公司股東整體利益。

董事會報告

關連交易 (續)

持續關連交易 (續)

根據《香港鑒證業務準則3000號》(經修訂)「歷史財務資料審核或審閱以外的鑒證工作」並參考香港會計師公會發佈的實務說明第740號「香港上市規則規定的持續關連交易的核數師函件」，本公司獨立核數師已受聘對本集團持續關連交易作出報告。根據上市規則第14A.56條，獨立核數師已就本年報內所披露的本公司持續關連交易發出載有其發現及結論的函件。

獨立核數師的函件已確認，彼等並不知悉任何事宜致使其認為上述持續關連交易：

- (i) 未獲董事會批准；
- (ii) 涉及由本集團提供貨品或服務的交易並未在所有重大方面遵守本集團的定價政策；
- (iii) 並未在所有重大方面按照規管持續關連交易的相關協議訂立；及
- (iv) 上述持續關連交易各自的總金額超過本公司所設定的各項年度上限。

就持續關連交易而言，本公司釐定於截至二零一九年三月三十一日止財政年度所進行交易的價格及條款時，已遵循聯交所發出之指引函件HKEX-GL73-14所列政策及指引。

除上文所披露者外，本集團所訂立亦構成關連交易(包括持續關連交易)惟可豁免遵守上市規則第14A章之年度審閱及披露規定之所有其他關聯方交易載於綜合財務報表附註32。本公司確認已根據上市規則第14A章遵守披露規定。

附註：除上文披露者外，「關連交易」一節所述之所有實際交易金額均不包括6%之增值稅。

合約安排

概覽

現行有效適用的中國法律及法規限制外商投資涉及電影製作及發行，廣播電視節目製作經營以及影院運營等業務。根據外商投資產業指導目錄及外商投資准入特別管理措施(負面清單)，外國投資者概不得於在中國從事電影製作、發行及廣播電視節目製作經營業務之任何公司中持有股權。此外，海外投資者一般不得於任何從事影院運營的公司中擁有超過49%的股權，惟符合中國內地與香港建立更緊密經貿關係的安排及中國內地與澳門建立更緊密經貿關係的安排中所述之「服務供應商」之定義的若干城市及若干服務供應商除外。因此，本公司之附屬公司及外資企業中聯盛世文化(北京)有限公司(「中聯盛世」)及杭州晨熹多媒體科技有限公司(「杭州晨熹」)(統稱「該等附屬公司」)，均無法獲得上述業務的經營執照。

董事會報告

合約安排(續)

概覽(續)

因此，本集團現時透過(i) 中聯京華文化傳播(北京)有限公司(「中聯京華」)、(ii) 北京阿里淘影視文化有限公司(「北京阿里淘」)及(iii) 上海淘票票影視文化有限公司(「上海淘票票」)(統稱「該等營運公司」)自行或透過彼等之附屬公司從事國內娛樂內容製作、發行、影院運營及投資業務。本集團透過該等附屬公司與該等營運公司分別訂立三份合約安排(「架構合約」)，各架構合約主要條款大致相同。本公司藉以取得該等營運公司控制權及經濟利益之架構合約密切切合本集團國內內容製作、發行、影院運營及投資之業務目標，同時盡量減少與中國相關法律及法規之潛在衝突。

鑒於架構合約，中聯京華、北京阿里淘及上海淘票票之財務狀況及經營業績併入本集團之財務狀況及經營業績，乃因彼等於報告期內根據香港財務報告準則第10號被視為本集團之間接附屬公司。鑒於該等營運公司及其附屬公司持有若干所需的重要中國許可證、執照及批准，包括廣播電視節目製作經營許可證、電影發行經營許可證及電影放映經營許可證，以及本集團若干知識產權，該等營運公司及其附屬公司對本集團而言屬重要。截至二零一九年三月三十一日止財政年度，該等營運公司及其附屬公司為本集團總收入貢獻約38%。詳情請參閱下文「架構合約所涉之收入及資產」。

於截至二零一九年三月三十一日止財政年度內，架構合約及／或採納有關架構合約之情況並無重大變動，由於導致採納架構合約之監管限制未予撤銷，故架構合約並無獲解除。本公司之中國法律顧問認為，架構合約之安排並無違反適用之中國法律及法規。本公司還獲建議，現時適用之中國法律、規則及法規在詮釋及應用方面存在不確定因素。

該等營運公司及彼等登記擁有人之詳情

於本報告日期，該等營運公司及彼等各自登記擁有人之詳情如下：

營運公司名稱	登記擁有人	註冊資本	主要業務
中聯京華	張勇佔50% 蔣芳佔50%	人民幣10,000,000元	投資控股
北京阿里淘	張勇佔50% 蔣芳佔50%	人民幣99,000,000元	投資控股
上海淘票票	鄭俊芳佔50% 倪行軍佔50%	人民幣10,000,000元	電影投資；電影發行；票務代理；網絡科技專業領域內的技術諮詢、技術轉讓及技術服務；電子商務

董事會報告

合約安排(續)

該等營運公司及彼等登記擁有人之詳情(續)

於本報告日期，中聯京華之附屬公司載於下表：

附屬公司名稱	控股公司	擁有權	主要業務
中聯華盟(上海)文化傳媒有限公司	中聯京華	100%	廣播電視節目製作；發行； 影視文化藝術活動交流與策劃；電影投資
北京中聯華盟文化傳媒投資有限公司	中聯京華	100%	電影發行；電影攝製；演出經紀； 廣播電視節目製作
北京人和人文化有限公司	中聯京華	100%	組織文化藝術交流活動(不含演出)； 設計、製作、代理銷售及發佈廣告
天津唐圖科技有限公司	中聯京華	51%	電子信息技術的開發、諮詢、服務及轉讓； 軟件製作
北京思盧雲拍科技有限公司	中聯京華	60%	技術推廣服務；計算機系統服務； 軟件設計；設計、製作、代理銷售及發佈廣告
華盟(天津)文化傳媒有限公司(前稱「華盟(天津)文化投資有限公司」)	北京中聯華盟文化傳媒投資有限公司	100%	廣播電視節目製作
阿里巴巴授權寶(天津)文化傳播有限公司(前稱「中聯華盟(天津)廣告有限公司」)	北京中聯華盟文化傳媒投資有限公司	100%	廣告及娛樂相關商品及衍生品之銷售；廣播電視節目製作
人和人(天津)廣告有限公司	北京人和人文化有限公司	100%	從事廣告業務；組織文化藝術交流活動(不含演出)

於本報告日期，北京阿里淘之附屬公司載於下表：

浙江東陽小宇宙影視傳媒有限公司	北京阿里淘	100%	電影及電視版權投資與製作及發行
上海阿里巴巴影業有限公司	北京阿里淘	100%	電影投資、電影製作
北京娛樂寶影視傳媒有限公司	北京阿里淘	100%	電影及電視版權投資與製作及發行

董事會報告

合約安排(續)

該等營運公司及彼等登記擁有人之詳情(續)

附屬公司名稱	控股公司	擁有權	主要業務
浙江東陽阿里巴巴影業有限公司	北京阿里淘	100%	電影及電視版權投資與製作及發行；投資管理
阿里巴巴影業(北京)有限公司	北京阿里淘	100%	電影及電視版權投資與製作及發行
天津阿里巴巴影業發展有限公司	北京阿里淘	100%	電影院建設；商業設施管理、出租；從事廣告業務；票務代理；銷售、租賃影視設備、文化及娛樂設備
天津駿聲影業管理有限公司	天津阿里巴巴影業發展有限公司	100%	電影院建設；商業設施管理、出租；從事廣告業務；票務代理；銷售、租賃影視設備、文化及娛樂設備
杭州星際影視文化有限公司	天津駿聲影業管理有限公司	80%	電影院營運及管理
山西星際匯影視文化有限公司	杭州星際影視文化有限公司	100%	電影院營運及管理
南京派瑞影院管理有限公司	天津駿聲影業管理有限公司	55%	電影院營運及管理
澄邁銀河歡樂影城有限公司	南京派瑞影院管理有限公司	100%	電影院營運及管理
隄為銀河歡樂影城有限公司	南京派瑞影院管理有限公司	100%	電影院營運及管理
安吉銀河歡樂影院有限公司	南京派瑞影院管理有限公司	100%	電影院營運及管理
青島銀河歡樂影城有限公司	南京派瑞影院管理有限公司	100%	電影院營運及管理
桂林銀河歡樂影城有限公司	南京派瑞影院管理有限公司	100%	電影院營運及管理
烏魯木齊派瑞影院管理有限公司	南京派瑞影院管理有限公司	100%	電影院營運及管理
丹陽派瑞影院管理有限公司	南京派瑞影院管理有限公司	100%	電影院營運及管理

董事會報告

合約安排(續)

該等營運公司及彼等登記擁有人之詳情(續)

附屬公司名稱	控股公司	擁有權	主要業務
烏魯木齊派瑞銀河影院管理有限公司	南京派瑞影院管理有限公司	100%	電影院營運及管理
杭州派瑞影院管理有限公司	南京派瑞影院管理有限公司	100%	電影院營運及管理
西寧銀河歡樂影城有限公司	南京派瑞影院管理有限公司	100%	電影院營運及管理
霍爾果斯小宇宙影視文化有限公司	浙江東陽小宇宙影視傳媒有限公司	100%	電影及電視版權投資與製作及發行
杭州康邁投資管理有限公司	浙江東陽阿里巴巴影業有限公司	100%	投資管理、實業投資、投資諮詢
杭州阿里巴巴影視投資管理有限公司	浙江東陽阿里巴巴影業有限公司	100%	投資管理、實業投資及投資諮詢
酷漾文化傳播有限公司	浙江東陽阿里巴巴影業有限公司	51%	藝人經紀、廣播電視節目製作、展覽
北京淘娛酷影文化傳媒有限責任公司	浙江東陽阿里巴巴影業有限公司	51%	廣播電視節目製作
北京藍天黑馬文化傳媒有限公司	浙江東陽小宇宙影視傳媒有限公司	70%	電影發行及營銷
中娛(天津)商業保理有限公司	北京娛樂寶影視傳媒有限公司	100%	保理
北京里娛文化傳播有限責任公司	酷漾文化傳播有限公司	100%	藝人經紀、廣播電視節目製作、展覽

於本報告日期，上海淘票票之附屬公司載於下表：

天津淘票票微夢新媒體科技有限公司	上海淘票票	55%	互聯網信息服務及廣告營銷
北京淘秀新媒體科技有限公司	上海淘票票	80.5%	互聯網信息服務、廣告及營銷

董事會報告

合約安排(續)

現有架構合約

於本報告日期，現有三份有效架構合約乃由以下各方訂立：

- (a) 中聯盛世(作為本公司之附屬公司)、中聯京華(作為營運公司)、張勇先生及蔣芳女士(作為登記擁有人)；
- (b) 中聯盛世(作為本公司之附屬公司)、北京阿里淘(作為營運公司)、張勇先生及蔣芳女士(作為登記擁有人)；及
- (c) 杭州晨熹(作為本公司之附屬公司)、上海淘票票(作為營運公司)、鄭俊芳女士及倪行軍先生(作為登記擁有人)。

此等架構合約有助本集團：

- 對該等營運公司分別實施有效財務及運營控制；
- 分別行使對該等營運公司之股權持有人投票權；及
- 分別收取該等營運公司所得之絕大部分經濟利益回報。

上述架構合約之主要條款大致相同。主要條款概述如下：

(1) 獨家諮詢與服務協議

根據獨家諮詢與服務協議，相關營運公司同意就相關營運公司在適用中國法律允許範圍內不時要求的技術支持及諮詢服務委聘相關附屬公司作為其獨家供應商，並由相關營運公司支付服務費。服務費乃參考相關營運公司之淨溢利釐定。就相關營運公司要求之若干特定技術服務而言，相關營運公司須向相關附屬公司支付相關附屬公司經考慮有關服務之性質及工作量後所報之服務費。相關附屬公司可根據所提供之實際服務及相關營運公司之實際業務經營調整服務費金額。相關營運公司若無合理理由不得反對有關調整。

除非中國法律及法規另有規定，否則相關附屬公司將對相關附屬公司或相關營運公司在根據相關獨家諮詢與服務協議提供服務之過程中所開發之工作成果之任何知識產權(包括但不限於版權、專利、技術秘密及商業秘密)享有獨家專有權。

各獨家諮詢與服務協議之期限為20年，除非相關附屬公司另行通知，否則各獨家諮詢與服務協議將於期滿後自動續期一年。倘相關附屬公司或相關營運公司之營業期期滿，相關獨家諮詢與服務協議將於期滿前終止。

董事會報告

合約安排(續)

現有架構合約(續)

(2) 借款協議

根據借款協議，相關附屬公司同意向相關登記擁有人提供免息貸款，用於向相關營運公司注資或相關附屬公司同意之其他用途。作為對獲提供貸款之回報，相關登記擁有人同意與相關附屬公司訂立股權質押協議，以質押其於相關營運公司之全部股權作為擔保。

相關借款協議項下各貸款之期限為20年，自生效日期起計，或為直至相關附屬公司或相關營運公司之營業期期滿之期間(以較早者為準)。相關登記擁有人須於期限到期時償還貸款。在此情況下，除非適用法律及法規另行禁止，否則相關附屬公司或其指定人士有權以貸款等額代價收購相關登記擁有人於相關營運公司持有之全部股權。一旦相關營運公司之股權轉讓予相關附屬公司，相關登記擁有人須放棄任何優先購買權。貸款所產生之任何稅項將由相關附屬公司承擔。

(3) 股權質押協議

根據股權質押協議，相關登記擁有人同意將彼等各自於相關營運公司之全部股權質押予相關附屬公司作為擔保權益，以保證相關登記擁有人履行合約義務及支付未償還貸款。除非相關附屬公司存在故意或重大過失，否則相關附屬公司毋須就質押權益之任何價值減少承擔任何責任，而相關登記擁有人無權就有關價值減少向相關附屬公司索償。然而，倘質押權益之價值減少可能損及相關附屬公司之權利，或於發生違約後，相關附屬公司可代表相關登記擁有人拍賣或出售質押權益，並將所得款項用於償還貸款或將有關款項存入相關附屬公司之當地公證處。

營運公司所涉之質押將於向主管部門完成登記後開始生效，並於相關登記擁有人及相關營運公司依照相關架構合約悉數履行所有合約義務及全數償還全部未償還貸款前一直有效。於質押期內，未經相關附屬公司事先書面同意，相關登記擁有人不得就相關營運公司之股權設立或同意設立任何新抵押或其他擔保，亦不得轉讓或轉移相關營運公司之任何股權。

董事會報告

合約安排(續)

現有架構合約(續)

(4) 授權委託書

根據授權委託書，各相關登記擁有人不可撤回地委託附屬公司或本公司之指定人士(包括附屬公司或本公司當中身為中國公民且與相關營運公司股東或彼等之繼任者無關連之任何董事)作為其受託人，代其行使一切權利處理與其作為相關營運公司股東之權利相關之事宜，包括但不限於：

- (a) 作為相關登記擁有人之代表出席相關營運公司之股東會議；
- (b) 就任命董事及高級管理人員、出售資產及清盤等事宜行使股東投票權；
- (c) 簽署會議紀錄及決議案；
- (d) 當相關登記擁有人根據獨家購買權協議出售或轉讓其全部或部分股權時簽署相關文件；
- (e) 當相關附屬公司行使其於相關股權質押協議項下之權利時簽署所有必要文件；
- (f) 批准向相關主管部門備案；及
- (g) 股東根據相關組織章程文件決定或執行之其他事項。

授權委託書之有效期為20年，除非相關附屬公司另行通知，否則授權委託書將於期滿後自動續期一年。倘相關附屬公司或相關營運公司之營業期期滿，授權委託書將於期滿前終止。

董事會報告

合約安排(續)

現有架構合約(續)

(5) 獨家購買權協議

根據獨家購買權協議，相關登記擁有人同意不可撤回地、無條件及獨家授予相關附屬公司獨家購買權，以便相關附屬公司可選擇在當時適用之中國法律允許範圍內自行或透過彼等之指定人士向相關登記擁有人購買相關營運公司之全部或任何部分股權及／或全部或任何資產。倘相關附屬公司行使任何購買權，相關股權及資產之轉讓價須分別與註冊資本及資產淨額相一致，或符合當時適用之中國法律規定之法定最低價格(視情況而定)。根據適用之中國法律，各登記擁有人須於其收取就轉讓相關營運公司之股權及資產的代價後將其收取的所有代價(經扣除適用稅項及政府收費及根據借款協議償還之任何未償還債務)轉讓予相關附屬公司。

根據獨家購買權協議，未經相關附屬公司事先書面同意，相關登記擁有人不得以任何方式出售、轉讓、抵押或處理相關營運公司之任何資產(惟於正常業務過程中除外)或相關營運公司業務或收入之法定或實益權益，亦不得允許就此設立任何擔保權益。

獨家購買權協議將於訂立日期起生效，並於相關營運公司之股權及資產根據相關獨家購買權協議之條款合法轉讓予相關附屬公司或其指定人士時終止。

架構合約相關風險及風險減緩措施

本集團認為架構合約涉及以下風險：

- 倘中國政府裁定，用於設立本集團中國娛樂內容製作、發行、影院運營及投資業務經營架構之架構合約並不符合適用中國法律及法規，本集團可能會面臨處罰，繼而可能對本集團業務造成重大不利影響；
- 根據中國法律，本集團架構合約之若干條款可能無法強制執行；
- 就控制本集團之該等營運公司而言，本集團架構合約之效果可能不及權益擁有權；

董事會報告

合約安排(續)

架構合約相關風險及風險減緩措施(續)

- 如該等營運公司或彼等各自之最終股東無法依照我們的架構合約履行彼等之責任，可能導致我們需承擔額外開支及投入大量資源以執行有關安排，令我們暫時或永久失去對國內內容製作、發行、影院運營及投資業務之控制或無法取得有關業務之收入；
- 該等營運公司之最終擁有人可能與我們存有潛在利益衝突，繼而可能對我們的業務及財務狀況造成重大不利影響；
- 如任何該等附屬公司或該等營運公司成為破產或清盤程序之對象，可能導致我們無法使用及享有若干重要資產，繼而可能對我們的業務造成重大不利影響；及
- 我們在行使購買權收購該等營運公司之股權時，或會受到若干限制，而轉讓擁有權可能會產生巨額開支。

鑒於架構合約涉及之監管風險，本集團密切留意中國相關法律、規則及法規方面之最新發展。本集團會於有關方面出現任何變動或最新情況時尋求專業法律意見，並處理架構合約所產生之特定問題。本集團定期檢討架構合約並定期評估該等營運公司之財務狀況。

本集團之整體業務規模方面，截至二零一九年三月三十一日止財政年度取得重大擴展。繼引入雲智軟件系統、線上電影售票及國際業務後，本集團在國內內容製作、發行及投資業務之外實現業務板塊多元化發展。

非該等營運公司所產生之收入構成本集團總收入之重大部分。

架構合約所涉之收入及資產

下表載列該等營運公司所涉之(i)收入及(ii)資產(根據架構合約併入本集團之財務報表)：

	收入(人民幣千元) (佔本集團比例%) 截至二零一九年 三月三十一日止財政年度	資產(人民幣千元) (佔本集團比例%) 於二零一九年 三月三十一日
中聯京華(已併入)	623,968 (20.6%)	2,702,300 (16.3%)
北京阿里淘(已併入)	486,360 (16%)	454,054 (2.7%)
上海淘票票(已併入)	43,885 (1.4%)	121,408 (0.7%)

董事會報告

主要股東之權益

於二零一九年三月三十一日，根據證券及期貨條例第336條本公司須予保存的登記名冊所載，下列人士擁有本公司股份及相關股份的權益或淡倉：

於本公司股本中每股面值港幣0.25元的普通股股份（「股份」）

股東名稱	權益持有者身份	所持股份／		佔已發行股本 概約百分比 (附註2)
		相關股份數目	好倉／淡倉	
Ali CV Investment Holding Limited (「Ali CV」)	實益擁有人 (附註1)	13,488,058,846	好倉	50.65%
Alibaba Investment Limited (「AIL」)	受控法團權益 (附註1)	13,488,058,846	好倉	50.65%
阿里巴巴集團控股有限公司 (「AGH」)	受控法團權益 (附註1)	13,488,058,846	好倉	50.65%

附註：

- 此代表Ali CV以實益擁有人身份所持本公司13,488,058,846股股份的權益。於二零一九年三月三十一日，Ali CV為AGH透過其受控法團AIL全資擁有。據此，AGH及AIL被視為擁有Ali CV所持有的相同權益。
- 於二零一九年三月三十一日，本公司已發行的股份總數為26,628,822,510股。

除上文所披露者外，於二零一九年三月三十一日，根據證券及期貨條例第336條本公司須予保存的登記名冊所載，概無其他人士擁有本公司股份或相關股份的權益或淡倉。

董事於競爭業務之權益

除本集團業務外，董事或彼等各自的聯繫人並無在與本集團業務直接或間接構成競爭或可能構成競爭的業務中擁有權益。

董事會報告

優先購買權

公司細則或百慕達法例並無有關本公司須按比例向現有股東發售新股份的優先購買權規定。

發行股本證券所得款項之用途

本公司於二零一五年六月十一日按配售價每股配售股份港幣2.90元向不少於六名承配人配發及發行本公司股本中面值為港幣1,049,892,500元的合共4,199,570,000股新普通股股份（「配售股份」）（「配售事項」）。董事認為，配售事項乃本公司為其業務發展及擴闊其股東基礎籌集資金之良機。本公司股份於二零一五年六月三日（即確定配售事項條款當日）在聯交所所報之收市價為港幣3.62元。淨配售價（經扣除與配售事項相關的佣金及開支後，且不包括經紀佣金）約為每股配售股份港幣2.89元，而配售事項所得款項淨額（經扣除與配售事項相關的佣金及開支後）為港幣121億元。配售事項所得款項淨額將用作一般營運資金用途，並在未來出現傳媒方面的投資商機時，為潛在收購提供資金。

截至二零一九年三月三十一日止財政年度，約人民幣7億元用於股權投資及以公允價值計量且其變動計入損益之金融資產投資，人民幣24億元則用於營運資金投入。剩餘未動用所得款項擬繼續用於營運投入以及潛在的投資機會。所得款項之用途或計劃用途符合先前所披露的計劃。於二零一九年三月三十一日，尚有餘款人民幣9億元，預計將於一年內使用完畢。

於二零一九年三月五日，本公司按認購價每股認購股份港幣1.25元向Ali CV（作為認購方）配發及發行本公司股本中面值為港幣250,000,000元的1,000,000,000股本公司新普通股股份（「認購股份」）（「認購事項」）。董事會認為，認購事項將進一步加強本公司與阿里巴巴集團旗下其他媒體內容及發行業務的合作，為本公司日後業務發展奠定更加堅實的基礎。本公司股份於二零一八年十二月八日（即緊接確定認購事項條款當日前最後一個交易日）在聯交所所報之收市價為港幣1.23元。估計所得款項淨額（經扣除認購事項之所有相關開支後）約為港幣1,247,500,000元，而每股認購股份的淨認購價約為港幣1.25元。認購事項所得款項淨額將主要用作內容投資、進一步擴展客戶群體、銷售及營銷活動、於機遇出現時有選擇地進行合併及收購，以及一般企業用途。於二零一九年三月三十一日，認購事項所得款項淨額尚未動用，並預計將於五年內使用完畢。

股權掛鈎協議

除本報告第19至29頁的「股份激勵計劃」一節所披露的二零一二年購股權計劃及股份獎勵計劃外，截至二零一九年三月三十一日止財政年度，本公司概無訂立任何股權掛鈎協議。

董事會報告

購回、出售或贖回股份

除(i)為了本公司關連僱員能在歸屬時獲得已授出的獎勵股份，股份獎勵計劃之受託人已根據股份獎勵計劃的條款及規則，從市場上購回共計3,000,000股本公司股份及(ii)根據本公司與Ali CV(「認購方」)所訂立日期為二零一八年十二月九日之認購協議而於二零一九年三月五日向認購方配發及發行1,000,000,000股本公司股份之外，本公司或其任何附屬公司概無於截至二零一九年三月三十一日止財政年度內購回、出售或贖回本公司的任何股份。

企業管治

本公司致力維持高水平的企業管治守則。有關本公司所採納的企業管治守則的資料，載於第54至79頁的企業管治報告內。

捐贈

本集團於截至二零一九年三月三十一日止財政年度所作之捐贈為零(截至二零一八年三月三十一日止十五個月：人民幣136,000元)。

稅項減免

本公司並不知悉本公司股東因持有本公司股份而可獲得任何稅項減免。本公司股東如對購買、持有、出售、買賣本公司股份或行使與本公司股份有關的任何權利所涉及之稅務影響有任何疑問，應諮詢彼等的專業顧問。

公眾持股量

於本報告日期，根據本公司獲得的公開資料及據董事所知，本公司已按上市規則維持足夠的公眾持股量。

核數師

於過去三年內本公司並無更換核數師。截至二零一九年三月三十一日止年度的綜合財務報表由羅兵咸永道會計師事務所(「羅兵咸永道」)審核。一項關於重新委聘羅兵咸永道為本公司核數師的決議案，將於即將舉行的股東週年大會上提呈。

代表董事會

樊路遠

主席兼首席執行官

香港，二零一九年五月二十八日

企業管治報告

阿里巴巴影業集團有限公司(「本公司」)致力於切合實際之範圍內維持高水平之企業管治，以強調高透明度、問責性及獨立性為原則。本公司董事(「董事」)會(「董事會」)相信，優良之企業管治對本公司之成功及提升股東價值至為重要。

本公司於截至二零一九年三月三十一日止財政年度內，已應用及遵守香港聯合交易所有限公司(「聯交所」)證券上市規則(「上市規則」)附錄十四所載《企業管治守則》(「企業管治守則」)之適用守則條文，惟下文解釋之若干闡明原因的偏離行為除外。

企業管治守則之守則條文第A.2.1條規定，主席及行政總裁的角色應有區分，並不應由一人同時兼任。樊路遠先生於二零一七年八月二日獲委任為本公司首席執行官，亦自二零一七年十月十三日起擔任董事會主席。董事會認為，由同一人士擔任主席及首席執行官有助於制定及執行本集團業務策略，進而幫助本公司克服市場挑戰並為本公司股東(「股東」)創造更多價值。董事會相信，此舉不會損害有關安排下權力與權限之平衡，且現時之董事會(由經驗豐富及具才幹之人士組成，且有充足數目之獨立非執行董事)亦將繼續足以確保權力與權限均衡。

企業管治守則之守則條文第A.6.7條規定，一般而言，獨立非執行董事及其他非執行董事應出席股東大會並對股東之意見有公正的了解。因於會議期間的個人事務，時任非執行董事邵曉鋒先生未能出席本公司於二零一八年九月七日舉行之二零一八年股東週年大會及本公司於二零一九年二月二十二日舉行之股東特別大會。

企業管治報告

董事會

董事會目前共由七名董事組成，其中兩名為執行董事（「執行董事」）、兩名為非執行董事（「非執行董事」）及三名為獨立非執行董事（「獨立非執行董事」）。於截至二零一九年三月三十一日止財政年度內及截至本報告日期止，董事會成員載列如下：

執行董事

樊路遠先生（主席兼首席執行官）

孟鈞先生（於二零一九年三月五日獲委任）

俞永福先生（於二零一九年三月五日辭任）

張蔚女士（於二零一九年三月五日辭任）

非執行董事

張彧女士（於二零一九年三月五日獲委任）

常揚先生（於二零一九年三月五日獲委任）

李連杰先生（於二零一九年三月五日辭任）

邵曉鋒先生（於二零一九年三月五日辭任）

獨立非執行董事

宋立新女士

董小幪先生

陳志宏先生

董事會已採納政策載列落實董事會成員多元化方案（「董事會成員多元化政策」）以提高董事會效能及加強企業管治以為本公司帶來長遠增長及持續發展。本公司為達至董事會成員多元化會在多方面作出考慮，包括但不限於性別、年齡、文化及教育背景、專業經驗、知識和服務任期。目前董事會成員兼具適當均衡的知識水平、技能，以及支持業務戰略實施所需的經驗和觀點。本公司亦考慮根據其業務需求及具備合適資格人才之供求情況等因素而決定董事會成員之最佳組合。

本公司及聯交所之網站提供最新的董事會成員名單，列明其角色和職能。董事之履歷資料載列於第12至14頁之「董事及高級管理層履歷資料」一節內。除該節所披露者外，董事會成員之間並無存有財務、業務、家屬或其他重大關係。

於截至二零一九年三月三十一日止財政年度內，非執行董事及獨立非執行董事透過定期出席會議，並積極參與會務而為本集團提供廣泛之學識、專業知識及經驗。彼等作出積極貢獻，對本集團之策略、表現及管理程序之事宜提供獨立判斷，並顧及全體股東之利益。

企業管治報告

董事會 (續)

本公司確認每名獨立非執行董事已向本公司提交有關其獨立性之年度確認書，而本公司認為彼等每人均具備上市規則第3.13條所載之指引下之獨立性。董事會相信董事會成員的組成有足夠之獨立性以保障股東利益。

董事會定期召開會議，討論本集團之整體策略以及營運及財務表現，並審閱及批准本集團之全年及中期業績。董事可親自出席或以電子通訊方式參與會議。於截至二零一九年三月三十一日止財政年度內，本公司已舉行十三(13)次董事會會議及兩次股東大會。各董事出席本公司董事會會議及股東大會之情況如下：

董事	出席／具資格出席會議之次數	
	董事會會議	股東大會
執行董事		
樊路遠先生(主席兼首席執行官)	11/13	2/2
孟鈞先生 ¹	1/1	不適用
俞永福先生 ²	6/12	1/2
張蔚女士 ³ (總裁)	8/12	2/2
非執行董事		
張彧女士 ⁴	0/1	不適用
常揚先生 ⁵	1/1	不適用
李連杰先生 ⁶	11/12	2/2
邵曉鋒先生 ⁷	0/12	1/2
獨立非執行董事		
宋立新女士	12/13	2/2
童小櫞先生	10/13	2/2
陳志宏先生	12/13	2/2

附註：

- 孟鈞先生於二零一九年三月五日獲委任為執行董事。自其獲委任起，本公司已舉行一次董事會會議，惟並無舉行股東大會。
- 俞永福先生於二零一九年三月五日辭任執行董事。在其辭任之前，本公司已舉行十二次董事會會議及兩次股東大會。
- 張蔚女士於二零一九年三月五日辭任執行董事。在其辭任之前，本公司已舉行十二次董事會會議及兩次股東大會。
- 張彧女士於二零一九年三月五日獲委任為非執行董事。自其獲委任起，本公司已舉行一次董事會會議，惟並無舉行股東大會。
- 常揚先生於二零一九年三月五日獲委任為非執行董事。自其獲委任起，本公司已舉行一次董事會會議，惟並無舉行股東大會。
- 李連杰先生於二零一九年三月五日辭任非執行董事。在其辭任之前，本公司已舉行十二次董事會會議及兩次股東大會。
- 邵曉鋒先生於二零一九年三月五日辭任非執行董事。在其辭任之前，本公司已舉行十二次董事會會議及兩次股東大會。

企業管治報告

董事會 (續)

經董事會決定或考慮之事宜主要包括本集團整體策略、全年營運預算、全年及中期業績、董事委任或重新委任之建議、重大合約及交易，以及其他重要政策及財務等事宜。董事會已將日常職責委派予行政管理人員，並由本公司執行委員會(「執行委員會」)(其具有明確之書面職權範圍)負責作出指示／監督。董事會將不時就董事會及本公司管理層各自之職能作出檢討，以確保其職能與現行規則及規例一致。

所有董事必須向本公司披露其於公眾公司或組織擔任的職位及其他重大承擔，以確保其能夠付出足夠的時間關注本公司之業務。

董事會每年應定期召開至少四次會議，約每季舉行一次。於截至二零一九年三月三十一日止財政年度，董事會舉行了四(4)次定期會議及九(9)次非定期會議。本公司執行董事負責管理公司日常業務運作。除定期會議外，董事會將不時按業務需要舉行非定期會議，以考慮及議決本公司任何重大業務或管理事項。召開定期董事會會議一般會給予全體董事至少十四天之通知，以便彼等有機會提出商討事項列入會議議程。公司秘書協助主席編製會議議程，以及確保已遵守所有適用規則及規例。議程及隨附之董事會文件一般在舉行定期董事會會議(及就可行情況下亦適用於其他董事會會議)前至少三天送交全體董事。每份董事會會議記錄之草稿均傳閱給全體董事以供彼等提供意見。所有會議記錄均保存於本公司之公司秘書部門內，並供任何董事於發出合理通知時，於任何合理時間內查閱。

根據現行董事會常規，與主要股東或董事存有利益衝突而董事會認為屬重大之任何交易，將由董事會於正式召集之董事會會議上處理。本公司之公司細則(「公司細則」)亦規定，於批准董事或其任何聯繫人擁有重大利益之交易之會議上，該董事須放棄投票，且不得計入該會議之法定人數。

每位董事有權查閱董事會文件及相關資料，及可向公司秘書尋求意見及服務。董事會及各董事亦可個別及獨立地接觸本公司之管理層。此外，書面程序已於二零零五年六月制定，讓各董事在履行彼等職務時，可在適當之情況下尋求獨立專業意見，有關合理費用由本公司承擔。

本公司已為董事及管理人員購買責任保險，就彼等履行職責時可能引起的若干法律責任提供適當保障。

企業管治報告

董事會 (續)

董事培訓及支援

董事均須了解其集體職責。每位新委任董事將獲得整套包括介紹本公司業務及上市公司董事在法律及監管規定上之責任的資料。本公司亦提供簡介會及其他培訓，以發展及重溫董事之相關知識及技能。本公司持續向董事提供上市規則及其他適用監管規定之最新發展之資料，以確保董事遵守該等規則及提高彼等對良好企業管治常規之意識。在適當的情況下，本公司會向董事及高級管理層發出通告或指引，以確保他們知悉最佳企業管治常規。

於截至二零一九年三月三十一日止財政年度內及截至本年報日期止，董事參與以下培訓：

	出席有關董事職責或 其他相關題目之研討會及/ 或會議及/或論壇	閱讀有關經濟、 一般業務或董事職責等之 報章、刊物及更新資料
執行董事		
樊路遠先生	✓	✓
孟鈞先生 (於二零一九年三月五日獲委任)	✓	✓
俞永福先生 (於二零一九年三月五日辭任)	✓	✓
張蔚女士 (於二零一九年三月五日辭任)	✓	✓
非執行董事		
張彧女士 (於二零一九年三月五日獲委任)	✓	✓
常揚先生 (於二零一九年三月五日獲委任)	✓	✓
李連杰先生 (於二零一九年三月五日辭任)	✓	✓
邵曉鋒先生 (於二零一九年三月五日辭任)	✓	✓
獨立非執行董事		
宋立新女士	✓	✓
童小幪先生	✓	✓
陳志宏先生	✓	✓

企業管治報告

企業管治職能

董事會負責履行之企業管治職責包括：

- (i) 制定及檢討本公司的企業管治政策及常規；
- (ii) 檢討及監察本公司董事及高級管理層的培訓及持續專業發展；
- (iii) 檢討及監察本公司在遵守法律及監管規定方面的政策及常規；
- (iv) 制定、檢討及監察適用於本公司僱員及董事的操守準則及合規手冊(如有)；及
- (v) 檢討本公司遵守企業管治守則及對企業管治報告內的披露要求的情況。

於截至二零一九年三月三十一日止財政年度內及截至本報告日期止，董事會(i)採納本公司之股息派付政策(「股息政策」)；(ii)檢討本公司企業管治和遵守法律及監管規定的政策；(iii)檢討並監察董事之培訓及持續專業發展，以及本公司的操守準則；及(iv)檢討本公司遵守企業管治守則及對企業管治報告內之披露要求的情況。

主席及行政總裁之角色

企業管治守則之守則條文第A.2.1條規定，主席及行政總裁的角色應有區分，並不應由一人同時兼任。樊路遠先生於二零一七年八月二日獲委任為本公司首席執行官，亦自二零一七年十月十三日起擔任董事會主席。董事會認為，由同一人士擔任主席及首席執行官有助於制定及執行本集團業務策略，進而幫助本公司克服市場挑戰並為股東創造更多價值。

董事會相信，此舉不會損害有關安排下權力與權限之平衡，且現時之董事會(由經驗豐富及具才幹之人士組成，且有充足數目之獨立非執行董事)亦將繼續足以確保權力與權限均衡。

企業管治報告

董事之提名、委任、重選及罷免

董事會已採納一套提名政策（「董事提名政策」），當中載有提名及委任董事之準則及程序，旨在確保董事會成員具備切合本公司所需之均衡技能、經驗及多元化觀點，並確保董事會之持續性及維持其領導角色。

董事會已根據其職權範圍將其甄選及提名董事之責任及權力授予本公司提名委員會（「提名委員會」）。

董事提名政策概要如下：

甄選準則

提名委員會須在董事會需要增加董事人數或填補董事會空缺時，負責物色及提名合資格委任人選。董事會將以各候任人選能否協助其有效履行企業管治守則及上市規則附錄十四所載責任，作為考慮準則。

於評估及甄選任何候選人擔任董事時，應考慮下列準則：

- 品格及誠實；
- 資格，包括與本公司業務及企業策略相關之專業資格、技能、知識及經驗；
- 董事會成員多元化政策所提述之多元化因素，包括性別、年齡（十八歲或以上）、文化及教育背景、種族、專業經驗、族裔及服務任期；
- （倘為獨立非執行董事）根據上市規則，董事會需包括獨立董事之規定，以及參考上市規則內列明候選人是否被視為獨立之指引；
- 候選人在資格、技能、經驗、獨立性及性別多元化方面可為董事會帶來之任何潛在貢獻；
- 是否願意及是否能夠投放足夠時間履行身為本公司董事會成員及／或擔任董事會轄下委員會成員之職責；及
- 適用於本公司業務及其繼任計劃之其他任何因素，董事會及／或提名委員會可於適用時因應提名董事及繼任規劃不時採納及／或修訂有關因素。

該等因素僅供參考之用，並非意在涵蓋所有因素，也不具決定作用。提名委員會具有酌情權以提名任何其認為適當之人士。

企業管治報告

董事之提名、委任、重選及罷免(續)

提名程序

(a) 委任新董事

- (i) 提名委員會之秘書(根據職權範圍,即本公司之公司秘書)須於收到董事會成員提名候選人後,召開提名委員會會議或提名未獲任何董事會成員提名之候選人。
- (ii) 提名委員會於收到委任新董事之建議及候選人之履歷資料(或相關詳情)後,應依據上述準則評估有關候選人,以確定有關候選人是否合資格擔任董事。
- (iii) 如過程產生一位或多位合意之候選人,提名委員會應根據本公司需要、上述準則及每位候選人之證明審查(倘適用)按優先順序對彼等進行排名。
- (iv) 提名委員會隨後應就委任合適候選人擔任董事向董事會提出建議(倘適用)。
- (v) 就任何經由股東提名於本公司股東大會上選舉為董事之人士,提名委員會及/或董事會應依據上述準則評估有關候選人,以確定有關候選人是否合資格擔任董事。

提名委員會及/或董事會應就於股東大會上選舉董事之提案向股東提出建議(倘適用)。

(b) 於股東大會上重選董事

- (i) 提名委員會及/或董事會應檢討退任董事對本公司之整體貢獻及服務,以及在董事會之參與程度及表現。
- (ii) 提名委員會及/或董事會亦應檢討及確定退任董事是否仍然符合上述準則。
- (iii) 提名委員會及/或董事會隨後應就於股東大會上重選董事之提案向股東提出建議。

倘董事會擬於股東大會上提呈決議案選舉或重選候選人為董事,有關股東大會通告所隨附之致股東通函及/或說明函件中,將會按上市規則及/或適用法律法規要求披露候選人之相關資料。

企業管治報告

董事之提名、委任、重選及罷免(續)

新董事在獲委任後會取得一套入職資料文件，載有所有主要法律及上市規則規定，以及有關董事應遵守之責任及義務之指引。資料文件亦包括本公司最新公佈之財務報告及董事會採納之企業管治守則文件。新董事其後將於有需要時獲提供說明及／或培訓，以確保彼等獲提供有關本集團業務及活動之詳細資料。

每名執行董事及非執行董事(包括獨立非執行董事)均與本公司簽訂為期一年之委任函，且彼之服務期應自動續期連續一年，或直至根據彼之委任函終止為止。惟董事的離任或退任但可膺選連任的各董事職位亦須受公司細則之有關條文或任何其它適用法例所規限。公司細則列明，任何獲董事會委任以填補臨時空缺的董事將留任至其獲委任後的本公司首個股東大會止，惟合資格於該大會上膺選連任，而任何獲董事會委任加入現有董事會的董事將僅留任至下屆股東週年大會(「股東週年大會」)止，惟屆時合資格於該大會上膺選連任。

企業管治守則之守則條文第A.4.2條要求所有董事(包括所有非執行董事)應至少每三年一次輪席告退。本公司已全面遵守企業管治守則之守則條文第A.4.2條的要求。

股東可於按照公司細則召開及舉行的任何股東大會上，於董事任期屆滿前通過普通決議案隨時將其罷免，而不受公司細則所載任何事項或本公司與該董事達成的任何協議限制，該等股東亦可以普通決議案選舉另一名人士代替其職位。

企業管治報告

董事委員會

董事會已成立各類委員會，包括薪酬委員會、審核委員會、提名委員會及執行委員會，並按其各自的職權範圍履行其特定的職務。

董事委員會獲提供充足資源以履行其職務，並(倘獲合理要求)可按本公司政策在合適情況下尋求獨立專業意見。委員會之所有會議記錄及決議案均保存於本公司之公司秘書部門內，並傳閱予全體董事會成員，而各委員會需向董事會匯報其決定及建議(倘適用)。董事會會議之程序及安排(於本報告「董事會」一節內提述)按可行情況下亦已獲委員會會議所採納。

薪酬委員會

薪酬委員會已於二零零五年六月成立及目前由三名成員組成，包括童小幪先生(主席)、樊路遠先生及宋立新女士。三名薪酬委員會成員當中，一名為執行董事，兩名為獨立非執行董事。

薪酬委員會之主要角色及職能為：

- (i) 檢討董事之薪酬政策及待遇並向董事會建議，及(倘適用)就有關其他執行董事薪酬之委員會提案諮詢主席及／或行政總裁；
- (ii) 考慮可資比較公司支付的薪酬或費用、須付出的時間及職責，以及集團內其他職位的僱用條件；
- (iii) 檢討並建議向執行董事支付與任何喪失或終止其職務或委任有關之賠償；
- (iv) 檢討並批准因董事行為失當而解僱或罷免有關董事所涉及之賠償安排；及
- (v) 確保概無董事參與釐定其本身之薪酬。

企業管治報告

董事委員會(續)

薪酬委員會(續)

薪酬委員會之職權範圍已上載於聯交所及本公司網站。薪酬委員會已於其職權範圍中採納企業管治守則之守則條文第B.1.2(c)(ii)條所述之模型。

薪酬委員會每年須至少召開一次會議。於截至二零一九年三月三十一日止財政年度已舉行兩次薪酬委員會會議，而薪酬委員會各成員之出席情況如下：

委員會成員	出席／具資格出席 委員會會議之次數
童小櫟先生(主席)	2/2
樊路遠先生	2/2
宋立新女士	2/2

於截至二零一九年三月三十一日止財政年度，薪酬委員會已檢討並建議董事會批准(i)董事及高級管理層薪酬之現有政策及架構；(ii)董事及高級管理層之薪酬待遇(包括股份獎勵)；及(iii)新委任董事於年內之建議薪酬待遇。

除樊路遠先生、孟鈞先生、張彧女士及常揚先生不會收取本公司薪酬外，每名現任董事將有權獲取之薪酬需於每年股東週年大會上提呈予股東批准。應付個別董事之酬金將根據其經驗及董事袍金之現行市場水平而釐定。就董事之額外職責及服務而應付予彼等之額外薪酬，包括任何應付獨立非執行董事之其他費用，將由董事會根據薪酬委員會之建議予以批准。

董事薪酬之詳情載於綜合財務報表附註35。本集團之薪酬政策詳情亦已載於第11頁管理層討論及分析「僱員及薪酬政策」一節內。

企業管治報告

董事委員會 (續)

薪酬委員會 (續)

本公司之購股權計劃(獲本公司根據股東於二零零二年五月二十三日批准通過之決議案採納)已於二零一二年五月二十二日屆滿。於二零一二年六月十一日舉行之股東週年大會上，股東批准採納一項新購股權計劃。有關本公司購股權計劃及截至二零一九年三月三十一日止尚未行使之購股權之詳情載於第19至24頁的董事會報告及綜合財務報表附註22。

董事會分別於二零一六年十二月三十日及二零一九年三月二十九日採納及修訂本公司之股份獎勵計劃。本公司股份獎勵計劃之詳情載於第25至29頁的董事會報告內。

審核委員會

審核委員會自二零零一年八月成立，於二零一五年八月二十八日採納一份遵照企業管治守則規定修訂之書面職權範圍。審核委員會目前由三名獨立非執行董事組成。為保持獨立性及客觀性，審核委員會由一名具備合適專業資格或會計或相關財務管理專業知識之獨立非執行董事擔任主席。審核委員會之現有成員為陳志宏先生(主席)、宋立新女士及董小幟先生。

審核委員會之主要角色及職能為：

- (i) 考慮外聘核數師之委任、重新委任及罷免，並向董事會提供建議，以及批准外聘核數師之薪酬及聘用條款，並處理任何有關該等核數師辭任或辭退該等核數師之問題；
- (ii) 考慮及與外聘核數師討論每年核數之性質及範疇；
- (iii) 檢討及監察外聘核數師之獨立性及客觀性；
- (iv) 於中期及全年綜合財務報表提交董事會前先行審閱；
- (v) 商議就中期審閱及年終審核而產生之任何問題及保留事項，以及外聘核數師擬商討之任何事宜；
- (vi) 審閱外聘核數師致管理層之函件及管理層之回應；
- (vii) 檢討本集團之財務監控、內部監控及風險管理系統；
- (viii) 與管理層討論內部監控系統；及
- (ix) 考慮董事會委託就風險管理及內部監控事宜所進行的重要調查之任何發現以及管理層對此等發現之回應。

企業管治報告

董事委員會(續)

審核委員會(續)

審核委員會之職權範圍已上載於聯交所及本公司網站。

審核委員會每年須至少召開兩次會議。於截至二零一九年三月三十一日止財政年度已舉行兩次審核委員會會議，而審核委員會各成員之出席情況如下：

委員會成員	出席／具資格出席 委員會會議之次數
陳志宏先生(主席)	2/2
宋立新女士	2/2
童小櫟先生	2/2

於截至二零一九年三月三十一日止財政年度內，審核委員會已履行之工作概述如下：

- (i) 審閱並建議董事會批准外聘核數師建議之截至二零一八年三月三十一日止十五個月之年終審核(「二零一七年／二零一八年年終審核」)及截至二零一八年九月三十日止六個月之中期業績審閱(「二零一八年／二零一九年中期審閱」)之範圍及費用；
- (ii) 審閱外聘核數師就二零一七年／二零一八年年終審核及二零一八年／二零一九年中期審閱結果之報告、獨立審閱報告及審核完成報告；
- (iii) 審閱並建議董事會批准本公司截至二零一八年三月三十一日止十五個月及截至二零一八年九月三十日止六個月之綜合財務報表及相關之管理層聲明函件；
- (iv) 審閱內部監控及風險管理系統之效能；及
- (v) 建議董事會重新委任本公司之核數師，惟須獲得股東批准。

企業管治報告

董事委員會 (續)

提名委員會

提名委員會於二零一二年三月成立，於二零一三年八月採納一份遵照企業管治守則規定修訂之書面職權範圍。提名委員會目前由三名成員組成，包括樊路遠先生(主席)、童小幟先生及陳志宏先生。三名提名委員會成員當中，一名為執行董事，兩名為獨立非執行董事。

提名委員會之主要角色及職能為：

- (i) 檢討董事會的架構、人數及組成(包括技能、知識、經驗，以及多元化層面方面)，並就任何為配合本公司的企業策略而擬對董事會作出的變動提出建議；
- (ii) 就挑選提名有關人士出任董事向董事會提供意見；
- (iii) 評核獨立非執行董事的獨立性；
- (iv) 就董事委任或重新委任以及董事繼任計劃向董事會提出建議；及
- (v) 檢討有關董事會成員多元化之政策及施行情況，並向董事會提出任何有利董事會成員多元化的修訂建議。

提名委員會之職權範圍已上載於聯交所及本公司網站。

企業管治報告

董事委員會 (續)

提名委員會 (續)

提名委員會每年須至少召開一次會議。於截至二零一九年三月三十一日止財政年度已舉行兩次提名委員會會議，而提名委員會各成員之出席情況如下：

委員會成員	出席／具資格出席 委員會會議之次數
樊路遠先生 (主席)	2/2
童小櫞先生	2/2
陳志宏先生	2/2

於截至二零一九年三月三十一日止財政年度及截至本報告日期止，提名委員會(i)檢討董事會成員多元化政策及其施行情況；(ii)檢討董事會架構、人數及組成；(iii)根據品格、經驗、技術及其能否投入時間及精力履行職責及責任等標準對候選人進行評核，並向董事會提名相關候選人，供其抉擇；(iv)評核所有獨立非執行董事的獨立性；(v)檢討及建議董事會批准於股東週年大會上重選退任董事；及(vi)檢討及建議董事會批准委任孟鈞先生為執行董事及委任張彧女士和常揚先生為非執行董事。

執行委員會

執行委員會自二零零四年十二月成立，目前由兩名執行董事組成，即樊路遠先生(主席)及孟鈞先生。執行委員會獲授予董事會所獲授予關於本集團業務之所有一般管理及控制權，惟根據執行委員會之書面職權範圍須留待董事會決定及批准之事項除外。

執行委員會將於有需要時召開會議，以討論本集團之營運事務，亦可透過傳閱文件方式處理事宜。執行委員會主要負責處理及監察日常管理事宜，並獲授權：

- (i) 制定及執行有關本集團業務、內部監控及行政之政策；及
- (ii) 在董事會確定之本集團整體策略範圍內，規劃及決定就本集團業務將予採納之策略。

企業管治報告

董事及相關僱員進行證券交易之標準守則

本公司已採納上市規則附錄十所載之《上市發行人董事進行證券交易的標準守則》(「標準守則」)作為有關董事進行證券交易之行為守則。經本公司作出特定查詢後，全體董事已確認彼等已遵守標準守則所載之規定標準。

本公司亦已採納標準守則，藉此對本公司或其附屬公司之若干行政人員及僱員(彼等被視為可能知悉有關本公司或其證券之未刊發之內幕消息)就本公司之證券買賣作出規管。

問責及核數

財務匯報

在財務部門協助下，董事確認編製本集團綜合財務報表的責任。董事也同時確認確保適時公佈本集團財務報表的責任。於編製截至二零一九年三月三十一日止財政年度的綜合財務報表時，本公司已採納香港公認會計原則，並遵守香港會計師公會頒佈的香港財務報告準則(其中也包括香港會計準則及詮釋)的規定及香港《公司條例》的披露規定。本公司亦已貫徹應用適合的會計政策。

審核委員會建議董事會重新委任羅兵咸永道會計師事務所(「羅兵咸永道」)作為本公司核數師。本公司外聘核數師羅兵咸永道的匯報責任載於第92至100頁的獨立核數師報告。

財務報表按照持續經營基準編製。董事確認，就彼等所盡知，並不知悉與可能對本公司持續經營能力構成重大疑慮之事件或情況有關之重大不明朗因素。

審核委員會檢視了本集團會計及財務申報職能方面之資源、員工資歷及經驗、培訓課程及有關預算是否充足。

風險管理及內部監控

本公司將風險管理及內部監控視為經營管理活動和業務活動的核心內容之一，穩步建立與集團戰略相匹配並與業務特點相結合的全面風險管理體系，不斷完善風險管理組織架構，規範風險管理流程，採取定性和定量相結合的風險管理方法，推進風險的識別、評估和應對，實現風險與收益的平衡，在風險可控的前提下，促進本公司各項業務持續健康發展。

企業管治報告

問責及核數 (續)

風險管理及內部監控 (續)

風險管理及內部監控目標

風險管理及內部監控機制旨在評估及確定董事會為達成本公司策略目標而願意承擔之風險性質及程度，並使本集團保持正常運營並達成業績、盈利目標及整體使命。內部監控的直接目標是合理保證本集團實現議定的宗旨和目標，其對達成業務目標，管控重要風險具有重要作用。管理層向董事會提供風險管理及內部監控系統是否有效的確認，而董事會負責監督本公司的風險管理及內部監控系統，並檢討其風險管理及內部監控系統是否有效，以時刻保障股東的投資和本公司資產。

伴隨著國內外互聯網影視行業經濟環境的高速變化，各項監管法規的陸續出台，集團各項業務的融合創新，本公司積極適應內外部環境的變化，以公司發展戰略為主軸，秉承穩健的風險偏好，堅持合規經營，採用科學的風險管理手段，從治理層面、管理層面到運營層面建立自上而下的健全可靠的風險管理機制和內部監控系統，並在全員中普及風險管理及內控意識，將風險管理機制有效融合在日常業務運營中，逐步形成動態持續的風險監督、預警和應對機制，實現風險管控與業務發展的平衡。

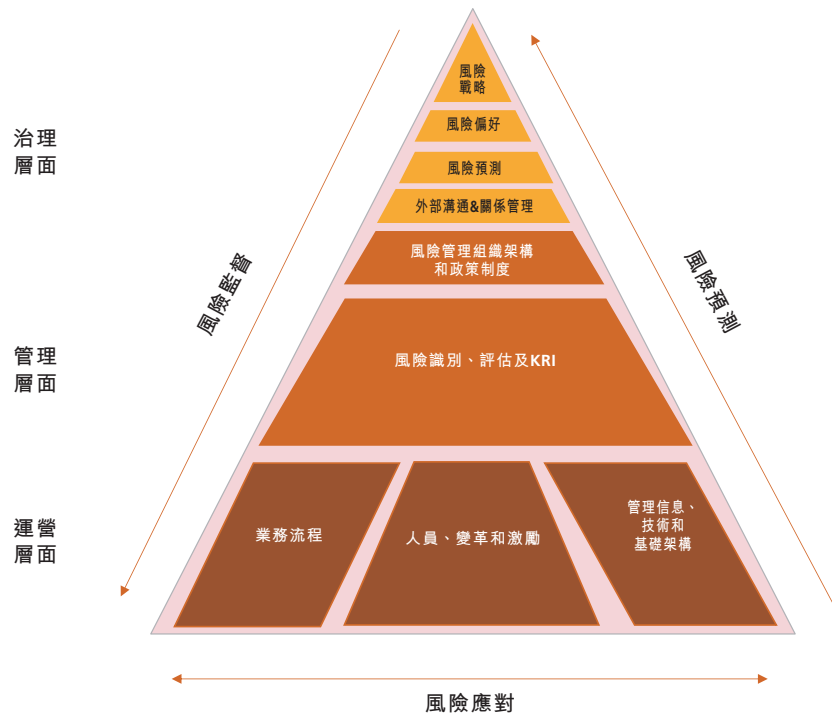

企業管治報告

問責及核數 (續)

風險管理及內部監控 (續)

風險偏好體系

風險偏好奠定了本集團整體的風險基調，本公司遵循穩健的風險偏好原則，根據本集團整體戰略佈局，考慮各個業務線的發展訴求，將發展戰略和風險偏好進行有機結合，促進集團整體與各個業務線的健康經營與可持續發展。

風險管理組織架構及說明

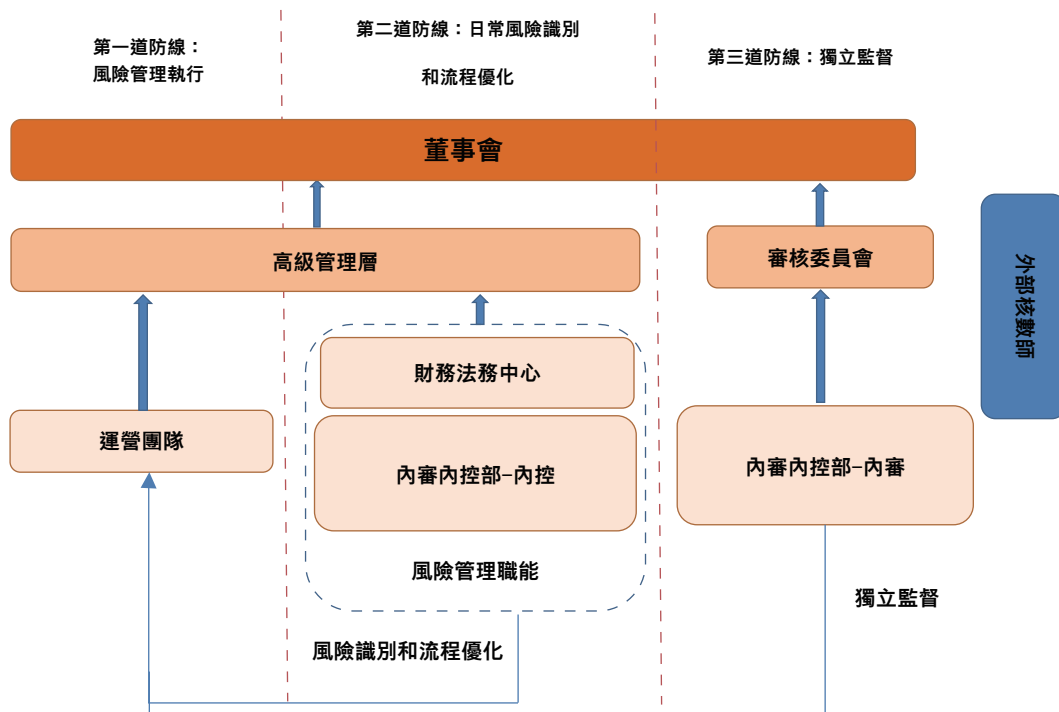

董事會是公司風險管理最高決策機構，對全面風險管理工作的有效性負責。董事會將負責建立並維持適合及有效的風險管理系統，並將監督管理層對風險管理系統的設計、實施與監察，以及每年評估風險管理系統的有效性。董事會下設審核委員會，代表董事會履行風險管理及內部監控職責，監督管理層設計、實施及監控風險管理及內部控制系統的工作。審核委員會每半年檢討本公司的財務監控、風險管理及內部監控系統，與管理層討論風險管理及內部監控系統，監察及檢討本公司風險管理及內部監控系統的效能，並審閱年度審核計劃及報告，主動或應董事會的委派，就有關風險管理及內部監控事宜的重要調查結果及管理層對調查結果的回應進行研究。

企業管治報告

問責及核數(續)

風險管理及內部監控(續)

風險管理的三道防線

第一道防線：各業務運營團隊

第一道防線由各個業務運營團隊組成，是風險管理流程的執行者，對本部門內部的風險進行識別、預警和控制自評估，並按公司的統一要求上報風險事件和風險數據信息。

第二道防線：風險管理職能(虛擬組織，由財務法務中心和內控內審部－內控團隊組成)

第二道防線歸屬於風險管理職能，本公司風險管理的整體協調工作，負責風險管理整體方案的制定、日常風險信息的收集、識別、評估、應對及監督，並從各自專業領域牽頭承擔起各類風險的管理工作。

第三道防線：內審內控部－內審團隊

內審內控部－內審團隊專責進行獨立監督和獨立的內部審核，負責評估集團風險管理流程和內部監控系統的成效，並負責定期向審核委員會報告。內審團隊定期遞交審核計劃及相關的風險管理與內部審核報告供審核委員會審閱。審核委員會負責審核年度審核計劃以及審閱風險管理與內部審核報告。

內審內控部已於二零一五年一月設立，配備了具有風控、審計經驗的專業人員，並直接向審核委員會匯報。本公司內審內控部負責規劃審計工作，相關工作呈交審核委員會審閱，該部門亦按以風險為導向進行獨立審核，評估本公司內部監控制度是否充分、有效。

未來本公司致力於持續完善風險管理架構和能力，使風險管理更加有系統的融入業務經營當中，加強常態化風險評估機制的建設，同時不斷完善風險管控的信息化建設，通過信息化手段將風險評估、風險控制及風險監督等管理流程固化在系統當中。

企業管治報告

問責及核數 (續)

風險管理及內部監控 (續)

2019財年風險管理及內部審核主要工作內容

本公司高度重視風險管理體系建設工作，並於經營管理實踐中不斷摸索，逐步明確和完善整體風險管理機制。報告期間，公司採取定性和定量相結合的多種風險管理方法，定期辨識、評估、應對公司在實現經營目標、提升管理能力的過程中所面臨風險，使風險管理體系適應本公司步入新的發展階段後所面臨的內外部環境特點，及時發現可能存在的風險、提供有效防範和控制風險的對應措施、降低風險造成的損失，並積極利用風險中的機遇，以保障公司實現持續、穩定、健康的發展。

此外，本公司重視企業管治相關內部制度的建立和完善，報告期間內，由內審部對公司重要經營領域及公司層面執行以風險為導向的內部審核檢討，並與運營部門就不足之處進行探討及糾正，以逐步提升內控管理機制。

管理層將關注過往內部監督整改計劃實施進度，並定期討論所有內部監控事項，並適當訂立及採取相關整改措施。

企業管治報告

問責及核數(續)

風險管理及內部監控(續)

重要風險列示

本年度，本公司將現有業務及新型業務中所面對的風險加以整理、篩選及排定優先次序，識別出以下重要風險：

主要風險	風險描述	風險應對措施
監管風險	<p>由於互聯網及影視行業監管力度較為嚴格，行業准入機制和內容審查制度一定程度制約著集團業務開展。</p> <p>隨著《網絡安全法》及《個人信息安全規範》的頒布，監管機構更加重視用戶個人信息的收集、保存的合法合規性。</p>	<ul style="list-style-type: none">通過政府及監管機構的公報、通知、新聞媒體、互聯網等渠道及時瞭解並獲取政府及監管機構發佈的各項規章制度及監管要求；積極開展與政府及監管機構的合作項目，緊密關注並瞭解監管動態；嚴格甄選選題方向，培育主題鮮明，傳遞正能量的作品；建立信息共享渠道以確保業務團隊及時獲知最新監管要求；並定期組織內部研討會，學習與貫徹政府及監管機構發佈的各項規章制度及監管要求，確保相關業務團隊對政策法規的準確瞭解；緊密關注針對互聯網企業的政策要求，關注產品的合法合規性，通過加強產品上線前自查以及提高審查頻次，保障業務規範性。

企業管治報告

問責及核數(續)

風險管理及內部監控(續)

重要風險列示(續)

主要風險	風險描述	風險應對措施
行業風險	由於中國影視娛樂行業在內容製作以及宣傳發行等領域競爭日趨激烈，因此在項目選擇、市場接受度、投資回報等方面均存在不確定性。	<ul style="list-style-type: none">• 持續佈局產業鏈上下游的生態，推進資源互補合作以及高端人才交流，全面提升內容製作以及互聯網宣發能力；通過打造互聯網宣發平台，提供差異化服務，提升對客戶的吸引力和留存，提高市場競爭力；• 優化有關業務流程，使用「綠燈委員會」制度，對潛在項目投資進行充分研討並科學決策；• 充分利用大數據技術，一方面加強對基礎數據的收集和對行業走勢預判，用於指導項目選擇、內容製作的方向等；• 利用數據優勢，為客戶提供數據產品，幫助客戶精準定位市場，滿足用戶需求。

企業管治報告

問責及核數(續)

風險管理及內部監控(續)

重要風險列示(續)

主要風險	風險描述	風險應對措施
匯兌風險	由於集團在境外持有若干外幣資金以及國際影視項目和其他股權投資，匯率波動可能導致匯兌損失，影響公司的資產狀況及業績表現。	<ul style="list-style-type: none">與主要的境內外合作銀行保持良好溝通，跟進外匯政策及匯率波動趨勢分析；定期統計分析外幣資產的匯率風險敞口情況，制定資金管理方向和方法；針對存在重大匯率風險的項目，制定專門解決方案；保持自有資金多種貨幣組合的方式以降低整體匯兌風險；
人才管理	互聯網及影視行業作為高人才依賴的行業，關鍵人才的流失可能影響某一業務領域的可持續性，影響公司的運營效率	<ul style="list-style-type: none">在優秀人才的引進上，保持開放的心態和靈活的機制；與招聘媒體和獵頭公司保持良好的業務聯絡，確保人才招聘渠道的通暢；提供完善的人員培訓、績效考核、晉升機制及員工長期激勵計劃；加快平台建設，加強公司價值觀宣導，鼓勵良好的工作環境和氛圍。

企業管治報告

問責及核數(續)

風險管理及內部監控(續)

董事會關於內部控制責任的聲明

本公司內部控制的目標是合理保證經營合法合規、資產安全、財務報告及相關信息真實完整，提高經營效率和效果，促進實現發展戰略。本公司已訂立內部監控程序，防止未經許可使用或處置資產，並確保為內部使用或刊載提供可靠財務資料而妥當存置會計記錄，同時確保遵守適用法律、規則及規例。本年度本公司已開展全面風險管理及內部監控制度自我評估並向審核委員會及董事會匯報，且並未發現重大缺陷。董事會認為，截至二零一九年三月三十一日止財政年度，本公司現有風險管理及內部監控制度充分有效，可保證本公司及股東權益。

外聘核數師之酬金

於截至二零一九年三月三十一日止財政年度內，已付／應付本公司外聘核數師羅兵咸永道之酬金載列如下：

向本集團提供的服務	已付／應付費用
核數服務(包括年度審核、中期審閱及特別審核)	人民幣4,400,000元
非核數服務(包括財務諮詢)	人民幣300,000元
	<hr/>
總計	人民幣4,700,000元
	<hr/>

公司秘書

本公司已委聘吳樂茗先生擔任其公司秘書。吳先生並非本公司僱員，而本公司主席兼首席執行官樊路遠先生是吳先生在本公司所聯絡之人士。公司秘書向本公司主席匯報，負責就管治事宜、新董事入職及董事的專業發展向董事會提供意見，並確保董事會成員之間資訊交流良好及遵守董事會政策及流程。

於截至二零一九年三月三十一日止財政年度內，吳先生確認已參與不少於15小時的相關專業培訓以更新其技能及知識。

股東權利

根據公司細則，合共持有不少於本公司繳足股本十分之一的股東，可透過向董事會或公司秘書(地址為香港銅鑼灣勿地臣街1號時代廣場1座26樓)發出書面要求，要求董事會召開股東特別大會，以處理有關要求中指明的任何事項；且該大會應於遞呈該要求後兩個月內舉行。

企業管治報告

股東權利(續)

倘於遞呈後二十一日內，董事會未有召開該大會，則遞呈要求人士或佔全體遞呈要求人士總投票權過半數的任何遞呈要求人士可自行召開該大會，惟任何據此召開之大會不得於上述日期起計三個月屆滿後舉行。

於遞呈要求日期持有本公司總投票權不少於百分之五之任何人數股東，或不少於100名股東，有權於本公司股東大會上提出議案以供考慮。本公司將按該等人數股東提出之書面要求向股東發出通知，以告知任何擬動議之決議案及在該大會上提呈之決議案所述事宜或將處理之事項之陳述書，而有關費用將由遞呈要求人士承擔。股東須按照百慕達公司法第79條所列之要求及程序於股東大會上提出議案。

根據公司細則，倘有權出席股東大會並於會上投票之股東建議提名人士(並非退任董事)於任何股東大會上參選董事，彼須遞呈表明建議提名有關人士參選董事的書面通知，並連同所提名人士簽署表示願意參選的通知，送至本公司香港總辦事處，不得早於寄發舉行有關選舉之股東大會的有關通告翌日，亦不得遲於該股東大會舉行日期前七日。

股東提名候選董事的程序詳情已上載於本公司網站。

與股東之溝通及投資者關係

董事會深明與股東及投資者有效溝通之重要性。董事會已制定股東通訊政策，載列本公司落實有關促進與股東之間有效溝通之策略，以確保股東獲提供有關本公司資訊，及促使股東與本公司加強溝通，並在知情的情況下行使股東的權利。

本公司透過多種渠道與股東及投資者進行溝通，包括刊發中期報告、年報、公告、通函，以及在聯交所及／或本公司網站可供閱覽之其他企業通訊及刊物。

本公司股東大會乃董事會直接與股東聯繫之寶貴渠道。本公司鼓勵股東透過出席股東週年大會及其他股東大會與董事會進行會談及交流意見，並行使彼等於大會之投票權。任何須予成立或根據上市規則成立之獨立董事委員會之主席(或倘並無委任該主席，則至少一名獨立董事委員會成員)亦會出席任何就批准關連交易或須獲獨立股東批准之任何其他交易而召開之股東大會，以回答提問。於二零一八年，股東週年大會於二零一八年九月七日舉行(「二零一八年股東週年大會」)。董事會主席兼本公司首席執行官樊路遠先生出席二零一八年股東週年大會，並於會上回應股東之提問。於股東大會上，董事會主席就各重大事項(包括選舉個別董事)提呈獨立決議案以供考慮。

企業管治報告

與股東之溝通及投資者關係(續)

股東週年大會須在其舉行前向股東發出最少足二十個營業日的通告召開，任何其他股東大會須在其舉行前向股東發出最少足十個營業日的通告召開。以股數投票方式進行表決的詳細程序乃於大會開始時向股東解釋。大會主席會回答股東有關以股數投票方式表決的任何提問。股數投票結果會按照上市規則規定刊發。

股東可隨時致函本公司於香港之主要營業地點，香港銅鑼灣勿地臣街1號時代廣場1座26樓，透過公司秘書向董事會作出查詢。股東亦可於本公司股東大會上向董事會作出提問。

本公司於二零一四年八月採納新公司細則，新公司細則已上載於聯交所及本公司網站。於截至二零一九年三月三十一日止財政年度，本公司之組織章程文件並無作出修改。

股息政策

本公司已採納之股息政策為，於建議宣派或宣派股息時，本公司須維持足夠現金儲備，以應付其營運資金需求、未來增長以及其股東價值。董事會可全權酌情決定宣派及派發股息予股東，任何財政年度之末期股息均須經股東批准。於提議派付任何股息時，董事會亦須考慮下列因素(其中包括)：本集團之財務業績、財務狀況、現金流量狀況、業務狀況及策略、預期未來營運及收益、資金需求及開支計劃、股東權益、派付股息之任何限制及董事會可能認為屬相關之任何其他因素。本公司所派付任何股息亦須受公司法、公司細則及所有適用法律法規項下任何限制規限。

提升企業管治水平

提升企業管治水平並非只是應用及遵守聯交所之企業管治守則，更在於推動及建立合乎道德且健全之企業文化。吾等將不斷檢討並按經驗、監管變動及發展，於適當時候改善現行常規。本公司亦歡迎股東提供任何意見及建議以提高及改善本公司之透明度。

環境、社會及管治報告

概覽

本報告旨在就本集團於截至二零一九年三月三十一日止十二個月（「報告期」）在環境、社會及管治相關領域開展的工作及表現提供相關資料。本報告乃依照香港聯合交易所有限公司（「聯交所」）證券上市規則附錄二十七所載《環境、社會及管治報告指引》（「環境社會管治指引」）的條文編製，並涵蓋本集團所有業務。於報告期內，我們繼續施行多項舉措以促進本集團的可持續發展。相關工作涵蓋監管與環境等層面，涉及僱員福利以及與用戶及主要利益相關方的溝通。我們亦積極參與志願者工作及公益慈善活動，旨在改善本集團經營所在當地社區的社會福祉。

董事會整體負責本集團的環境、社會及管治策略及報告，集團各部門協同完成對於環境、社會及管治風險的識別和報告。法務部主要負責就重點法律及監管事宜提出意見，保障本集團的利益。內控內審部門負責落實風險管控措施，對於發現的重大風險進行及時匯報。審核委員會負責監控企業的重大風險（包括環境、社會及管治風險），並每半年向董事會確認風險管理及內部監控制度（包括環境、社會及管治事宜之制度）是否充足有效。

與利益相關方的溝通

我們將與利益相關方的溝通視為本集團可持續發展的重要組成部分。本集團高度重視其利益相關方的關切與意見，並設法透過不同渠道與利益相關方維持定期溝通。下表載列本集團利益相關方的詳細資料：

利益相關方	要求與期望	溝通和所採取行動
政府／監管機構	<ul style="list-style-type: none"> — 遵守法律法規 — 依法納稅 — 商業道德 — 支援經濟發展 	<ul style="list-style-type: none"> — 合規管理 — 日常溝通及報告 — 依法納稅
投資者	<ul style="list-style-type: none"> — 財務業績 — 業務發展 — 信息披露 — 溝通渠道 	<ul style="list-style-type: none"> — 定時披露財務及經營信息 — 股東大會 — 公司網站、投資者關係郵箱
客戶	<ul style="list-style-type: none"> — 提供高品質的產品和服務 — 滿足客戶多元需求 — 反饋渠道 	<ul style="list-style-type: none"> — 創新產品；不斷升級產品 — 客戶信息和隱私保護 — 專屬客戶服務

環境、社會及管治報告

與利益相關方的溝通(續)

利益相關方	要求與期望	溝通和所採取行動
員工	<ul style="list-style-type: none"> — 維護員工權益 — 職業發展 — 保障職業健康 — 平衡工作生活 	<ul style="list-style-type: none"> — 提供良好的薪酬福利 — 定期進行績效考核及反饋 — 員工培訓 — 團隊建設活動和預算
供應商和商業夥伴	<ul style="list-style-type: none"> — 公開、公平採購 — 信守合約 — 商業道德 	<ul style="list-style-type: none"> — 公開招標 — 依法履行合約 — 專項內部監控及風險管理
社區和環境	<ul style="list-style-type: none"> — 參與社區發展 — 支持公益慈善事業 — 環境友好型業務常規 	<ul style="list-style-type: none"> — 參與公益慈善事業 — 志願者服務 — 提升資源和能源使用效率

作為一家以互聯網為核心驅動並在快速發展的娛樂傳媒業中不斷升級其產品及服務的公司，本公司認為以下領域對其可持續發展十分重要並將在環境、社會及管治報告中對各個項目作出進一步闡釋：(i)排放物、(ii)資源使用、(iii)環境與天然資源、(iv)僱傭及勞工常規、(v)員工健康與安全、(vi)員工發展與培訓、(vii)勞工準則、(viii)供應鏈管理、(ix)產品責任、(x)反貪污、(xi)社區投資、(xii)A計劃。

環境、社會及管治報告

A. 環境

A1. 排放物

措施

由於本集團並無經營任何工廠，故預期在我們的經營中不會出現有關環保問題的重大風險，例如廢棄及溫室氣體排放，向水、土地的排污、以及有害或無害廢物的產生，中國有關環保的法律及法規並不適用於我們的營運。

本集團一貫倡導資源效益的環境友好型業務，已制定以下的節能措施：

- 員工可透過阿里巴巴集團控股有限公司開發的軟件系統使用電腦撥打電話，故多數員工並未配備台式電話。
- 本集團亦設立電池回收計劃，將要丟棄的電池送往慈善機構循環再用。
- 於報告期內，本集團並未產生有害廢物，僅產生與日常行政辦公相關的少量無害廢物，主要包括廢墨盒、廢硒鼓、廢電腦、廢燈管等。本集團將廢棄物全部交由有資質的第三方進行處置。

廢棄物	二零一八年四月至 二零一九年三月
廢墨盒(個)	70
廢電腦(台)	100
廢燈管(根)	110

A2. 資源使用

措施

本集團並無經營任何工廠，故預期在我們的經營中不會出現大量用水、消耗天然資源的情形或出現相關重大風險，中國有關環保的法律及法規並不適用於我們的營運。

我們鼓勵節能措施及綠色辦公。我們採取了以下措施，打造低碳環保的辦公環境：

- 為減少紙張使用量，本集團將雙面打印作為影印機的默認設置，並盡可能重複利用單面打印的紙張。
- 本集團在舉行內部及外部會議時使用馬克杯而非紙杯，減少紙杯的使用。
- 本集團辦公室的洗手間採用感應水龍頭，以防止浪費水資源。
- 本集團鼓勵採用電話或者視頻會議的形式代替差旅。差旅過程中鼓勵員工使用公共交通工具。
- 本集團的大量文件及資料通過電子郵件向僱員分發傳達，大量減少了辦公用紙。

環境、社會及管治報告

A2. 資源使用

措施

- 本集團鼓勵員工隨手關燈並設有24小時安保服務。安保人員在巡邏時會關閉無人辦公區未關閉的照明設備。
- 本集團並非生產型企業，故未消耗大量包裝物；僅在日常行政辦公活動中使用的極少數包裝物，亦未單獨進行統計。
- 本集團產生的一般廢棄物主要為辦公用紙和生活垃圾，全部由所在辦公樓的物業管理公司按適用法律法規處置。

資源使用：

二零一八年四月至
二零一九年三月

用電量(千瓦時)	232,031
汽油使用量(升)	6,800
用水量(噸)	38
紙張使用量(噸)	2.5
生活垃圾生產量(噸)	2.5
環保紙購買量(噸)	0.0042

A3. 環境及天然資源

措施

經考慮本集團的業務性質，本集團的業務開展並未對環境和天然資源產生重要的實質性影響，中國有關環保的法律及法規並不適用於我們的營運。本集團務求避免業務開展對環境和天然資源產生重要的實質性影響的情況產生。

- 作為一家重視環境保護、倡導綠色辦公的公司，本集團將繼續採取任何可行的措施，包括上述A1「排放物」和A2「資源使用」所載之措施，盡量減輕業務對自然環境的影響。
- 攝制組和專業垃圾運輸公司合作，對於使用過的道具等廢棄物，先對能重複利用的廢棄物進行回收，將不能重複利用的廢棄物交由垃圾處理機構到現場進行清運。如涉及在自然保護區取景拍攝，公司會先取得當地相關政府部門同意後進入，並在拍攝結束後恢復原貌，避免對破壞生態。

環境、社會及管治報告

B. 社會

B1. 僱傭及勞工常規

措施

吸引及發展人才是本集團可持續發展的基礎。我們有責任保障員工的基本權利及利益，培育其發展，為有潛力的員工創造職業發展路徑，以及提供良好的工作環境。

(i) 適用的法律法規

本集團嚴格遵守有關法律法規（包括《中華人民共和國勞動法》、《中華人民共和國勞動合同法》、《中華人民共和國勞動合同法實施條例》、《僱傭條例》（香港法例第57章）、以及各地勞動保護條例）。於報告期內，本集團在員工僱傭及解僱、招聘與晉升、薪酬、其他待遇及福利、工作時間與假期、公平的工作機會、多元化與反歧視等方面，未有違反相關法律法規而對本集團造成重大影響的事件。

(ii) 集團內部規定

本集團制定《員工管理制度》，對於員工的僱傭、日常工作規範、日常工作時間、薪酬與福利、工作調動與離職、平等的工作機會、多元化的員工政策、以及獎勵與處罰等進行規定。

(iii) 招聘

本集團的招聘需由用人部門向業務主管和人力資源部門提出申請。在符合用人計劃，且經相應管理層同意後方可開展。本集團的招聘主要面向社會進行，人力資源部會核實應聘者的身份證明、資格證書及其過往履歷。一旦應聘者被本集團錄用，集團將會與應聘者簽訂正式的合同，以保障其權益。

(iv) 薪酬、其他待遇及福利

本集團根據相關法律、法規及市場慣例制訂及維護基本薪酬制度，依據員工的經驗資歷和工作表現確定薪酬，並與當地市場慣例一致。

除基本薪酬外，本集團亦會依據當地相關規定為僱員繳納各類社會保險，並提供若干花紅以激勵表現優異的員工及促進業務發展。

(v) 晉升

本集團員工的晉升需要綜合考慮多種事項，例如：

- 是否踐行公司的文化和價值觀，並對他人做出正面影響；
- 工作業績、能力和潛力；
- 任職時間；
- 目前職級；
- 違紀情形；
- 晉升工作由人力資源部負責組織，並由集團相應管理層評審。

環境、社會及管治報告

B1. 僱傭及勞工常規

措施

(vi) 工作時間及假期

本集團《員工管理制度》中規定：本集團實行標準工時制，上班時間為每週一至五9:00，下班時間為18:00，午餐休息時間為12:00-13:00。

本集團僱員依據《員工假期政策》，享受年休假、婚假、產假等假期。本集團為員工提供帶薪假期，鼓勵員工合理安排假期。

(vii) 解僱

如員工涉及以下事項，可能會被解僱：

(a) 嚴重違反本集團制定的《員工管理制度》，例如：

- 違反法律法規或違反社會公德；
- 違反保密義務，洩露集團商業機密、員工或客戶的隱私信息等；
- 侵害公司利益；
- 利益衝突行為；
- 提交各類虛假信息，以及塗改、偽造各類文件、憑證等；
- 嚴重破壞管理秩序；
- 嚴重的失職行為，或不按規定和要求完成工作任務。

(b) 上述違規行為，導致本集團蒙受重大損失，例如：

- 經濟損失；
- 聲譽受損；
- 被監管機構處罰；
- 面臨法律訴訟；
- 危害員工、客戶或商業夥伴的人身安全；
- 對員工正常工作或計算機網絡的正常運行造成影響；
- 對本集團產生其他不利後果。

環境、社會及管治報告

B1. 僱傭及勞工常規

措施

(viii) 平等機會與反歧視

本集團秉持公平公正的原則，所有僱員的機遇均等，不會因僱員個人特質 — 諸如性別、年齡或宗教信仰等 — 遭受歧視。本集團構建了針對不同層級的員工溝通機制，倡導簡單陽光的企業文化，鼓勵員工充分表達自己的意見和建議。員工可以向上級或人力資源部匯報工作場所內可能存在的歧視現象。

(ix) 多元化

本集團《商業行為準則》中規定，阿里影業致力於對所有員工提供平等的機會並基於對公司的貢獻提供公平的待遇，絕不因任何法律禁止的原因而歧視任何人，而我們的僱員確實具備多方面的特徵，如年齡，性別、行業背景，技能等。

環境、社會及管治報告

B2. 員工健康與安全

措施

本集團一直注重員工以及劇組演職人員的健康，採取多種措施避免職業危害。嚴格遵守《中華人民共和國勞動法》、《中華人民共和國勞動合同法》、《中華人民共和國職業病防治法》、《婦女權益保護法》、《女職工保護特別規定》、《工傷保險條例》、《僱員補償條例》(香港法例第282章)等。於報告期內，就提供安全的工作環境和保護員工免受職業危害而言，未有違反相關法律法規而對本集團造成重大影響的事件。

- 本集團關愛員工健康與安全，依據當地相關法律法規，為員工繳納工傷及基本醫療保險費用，並為員工提供免費體檢的福利。
- 本集團與影視作品承製方在合同中約定，要求其遵守職業安全法規，並為劇組演職人員在影片攝製工作期間購買意外傷害醫療保險，並負責攝製全過程中全部安全事宜。
- 健全劇組安全生產責任制，配置消防設備、消防通道、與拍攝場地簽署相關消防安全協議。

B3. 員工發展與培訓

措施

本集團注重員工綜合素質的培養，為員工提供豐富的培訓機會，不斷提高員工的職業素養和工作能力。

- 針對所有新員工均提供新員工培訓，宣貫企業價值觀和企業文化，全面介紹公司業務，幫助員工快速融入公司氛圍。
- 針對所有員工，均不定期提供專業培訓，開展有關研討會，邀請監管機構、業界專家或內部管理團隊的代表主講。
- 我們鼓勵員工培養持續學習的能力，此舉對工作相關的任務及個人的整體發展皆有助益。

B4. 勞工準則

措施

本集團嚴格遵守有關法律法規，包括《中華人民共和國勞動法》、《中華人民共和國未成年人保護法》、《中華人民共和國義務教育法》、《中華人民共和國勞動合同法》、《僱傭條例》(香港法例第57章)，禁止聘用童工和強制勞工。於報告期內，就防範聘用童工和強制勞工而言，未有違反相關法律法規而對本集團造成重大影響的事件。

作為招聘用途，本集團的全體僱員需向人力資源部提供身份證件，以核實年齡。本集團的招聘政策不允許僱傭未滿18歲的人士。

環境、社會及管治報告

B5. 供應鏈管理

措施

本集團重視採購管理，嚴格管理供應商的准入、甄選以及日常管理，促進供應商加強環境和社會表現。

- 本集團奉行公平的營運慣例，並設有健全的供應商甄選程序，明確供應商選擇標準，並能夠識別本集團供應鏈的潛在風險。
- 我們鼓勵供應商維持高標準的商業道德及行為，並達致令人滿意的環境及社會表現。
- 在遴選及評估供應商時，我們會考慮質素體系、環境體系及社會責任管理等多項因素。

B6. 產品責任

措施

a. 電影或劇集等形式的娛樂內容

除與在中國內地開展業務活動相關的監管合規標準外，電影或劇集等形式的娛樂內容在上映前亦須經相關監管機構審批。負責審核相關內容的中國政府主要行政部門為中華人民共和國國家新聞出版廣播電總局（廣電總局）。本集團的電影、劇集等娛樂內容嚴格遵守《中華人民共和國著作權法》、《中華人民共和國電影產業促進法》等。

為保障相關法律法規的貫徹落實，本集團審慎甄選項目，提倡選擇「小人物、大情懷、正能量」的作品，保障本集團製作、投資及發行的電影、劇集保持積極健康的導向。此外，本集團法務部門會嚴格審核版權鏈文件，保障本集團作品無侵權風險。於報告期內，未有違反相關法律法規而對本集團造成重大影響的事件。

環境、社會及管治報告

B6. 產品責任

措施

b. 客戶保護、隱私及信息安全

由於本集團在線售票平台淘票票的規模不斷擴大，其所服務的消費者及處理的交易數量均不斷增加，保障客戶信息及資料安全仍是本集團的重點工作。與此同時，隨著中國《網路安全法》及《個人信息安全規範》的頒佈及實施，監管機構與公眾日益關注隱私問題及個人資料的保障。為求更好保障客戶信息，本集團嚴格遵守《網路安全法》及《個人信息安全規範》的要求，提高了產品的安全性，並強化了數據收集、保存以及披露的安全措施，包括：

- 針對淘票票、燈塔隱私政策：明確告知我們的客戶在向其提供服務的正常過程中會獲取若干資料，並允許客戶選擇編輯或刪除其於系統中的信息。
- 強化資料收集和披露的批核流程：本集團已接入防控系統，審核所發佈的產品合理的收集客戶信息。針對敏感資料的查看及披露權，員工須經其主管批准方可獲得相關權利，而在多數情況下，亦須經資料安全人員批准方可披露若干信息。如果該等信息可能涉及隱私問題，則法務團隊及高級管理層團隊亦須參與相關評估及批核流程。
- 增強有關資料重要性及安全的意識：採取多種方法增強有關信息隱私及資料安全的意識及理解，包括透過本集團內部系統向員工發送最新資訊、在辦公區域張貼海報等。

於報告期內，本集團未有違反相關法律法規而對本集團造成重大影響的事件。

c. 互聯網宣傳及發行

本集團嚴格遵守《中華人民共和國廣告法》的相關要求，謹慎審核宣傳物料，並提供顯著關閉標誌，確保不影響客戶使用網絡。於報告期內，本集團未有違反相關法律法規而對本集團造成重大影響的事件。

環境、社會及管治報告

B7. 反貪污

措施

任何欺詐活動(包括賄賂、勒索、欺詐及洗黑錢)均會對本集團及其利益相關方的經濟利益、名譽以及運營造成損害。本集團嚴格遵守《中華人民共和國刑法》、《中華人民共和國反不正當競爭法》、《關於禁止商業賄賂的暫行規定》、《中華人民共和國刑法修正案》、《中華人民共和國公司法》、《香港防止賄賂條例》(香港法例201條)。在本集團出台的《員工管理制度》、《商業行為準則》等規範中對禁止員工從事欺詐活動和相應懲罰措施均有詳細規定。為保障本集團免遭此類活動傷害,亦採取了以下措施:

- 本集團已有專門的反腐敗小組。該小組負責對已發現的任何欺詐活動進行調查及評估,並設定必要的程序以預防及識別此類活動。
- 為本集團的任何員工及外部合作夥伴提供舉報任何疑似欺詐活動的有效渠道,其中一個渠道是為此目的而設的專用郵箱,該郵箱地址可於本集團網站查閱。
- 我們鼓勵全體員工及合作夥伴報告任何有關欺詐活動的真切關注。對舉報者的身份保密是我們既定程序的一部分。
- 對於存在舞弊或欺詐行為的員工,我們會採取適當的紀律處分,包括不同類別的警告/處罰及立即解僱。倘若有關行為觸犯任何相關法律或法規,我們將向有關部門上報該等案例。
- 我們在內聯網指定頁面上提供有關商業道德標準的資訊及公司政策,讓員工可輕鬆獲取相關信息。我們亦不時在該頁面上分享不當行為的真實案例,以教育全體員工及展示本集團在反欺詐及腐敗活動方面的持續努力。
- 員工須通過一項有關反腐敗的年度考試。

於報告期內,本集團嚴格遵守有關賄賂、勒索、欺詐和反洗錢的相關法律法規,未有違反相關法律、法規而對本集團造成重大影響的事件。

環境、社會及管治報告

B8. 社區投資

措施

本集團非常重視社會責任，鼓勵員工積極參加公益活動。

- 本集團已採納阿里巴巴集團控股有限公司的「每人每年三小時」公益計劃。我們鼓勵每名員工每年至少提供三小時志願者服務。員工可選擇志願參與由本公司或第三方慈善基金組織的公益活動。志願者服務時數可於我們的內部系統進行備案，而該時數亦於員工檔案醒目處顯示。
- 於報告期內，本集團已組織多次公益活動，包括拍攝公益影片、助力女童保護、兒童防拐教育等，組織慈善拍賣會及為貧困兒童而舉行捐贈等各種活動。

於報告期內，我們的員工於公益活動中貢獻2,649小時志願者服務。

B9. A計劃

措施

本集團繼續致力於按照A計劃培養及發展新人才。透過與中國多間著名電影學院及電影節合作，我們的團隊物色有潛力的青年導演，並為其提供拍攝資金及製片指導。A計劃每年資助拍攝多部短片以及五至十部長篇電影，當中部分為公益紀錄片，涉及教育、環境、女性、電商等廣泛題材。就該等項目而言，本集團將動用其宣發能力助其獲得關注。我們相信健康的行業生態可為青年人才提供充足機會，幫助他們獲取項目經驗及認可，這對本集團及整個行業的可持續發展均十分重要。

A計劃的精選長片電影：

《冬去冬又來》。一部邢健執導，顏丙燕主演的電影。入圍鹿特丹國際電影節和哥德堡電影節競賽單元。該片將於二零一九年年底上映。

《蕃薯澆米》。一部由李少紅監製，葉謙執導，歸亞蕾主演的劇情片，於第2屆平遙國際電影展獲得「發展中電影計劃·無限自在」榮譽。該片將於二零一九年上映。

《野犬筆錄》。一部由郝飛環執導，章宇主演的懸疑電影。該片將於二零二零年上映。

獨立核數師報告



羅兵咸永道

致阿里巴巴影業集團有限公司股東
(於百慕達註冊成立的有限公司)

意見

我們已審計的內容

阿里巴巴影業集團有限公司(以下簡稱「貴公司」)及其附屬公司(以下統稱「貴集團」)列載於第101至227頁的綜合財務報表，包括：

- 於二零一九年三月三十一日的綜合資產負債表；
- 截至該日止年度的綜合損益表；
- 截至該日止年度的綜合全面收益表；
- 截至該日止年度的綜合權益變動表；
- 截至該日止年度的綜合現金流量表；及
- 綜合財務報表附註，包括主要會計政策概要。

我們的意見

我們認為，該等綜合財務報表已根據香港會計師公會頒布的《香港財務報告準則》真實而中肯地反映了貴集團於二零一九年三月三十一日的綜合財務狀況及其截至該日止年度的綜合財務表現及綜合現金流量，並已遵照香港《公司條例》的披露規定妥為擬備。

羅兵咸永道會計師事務所，香港中環太子大廈廿二樓
電話：+852 2289 8888，傳真：+852 2810 9888，www.pwchk.com

獨立核數師報告

意見的基礎

我們已根據香港會計師公會頒布的《香港審計準則》進行審計。我們在該等準則下承擔的責任已在本報告「核數師就審計綜合財務報表承擔的責任」部分中作進一步闡述。

我們相信，我們所獲得的審計憑證能充足及適當地為我們的審計意見提供基礎。

獨立性

根據香港會計師公會頒布的《專業會計師道德守則》(以下簡稱「守則」)，我們獨立於貴集團，並已履行守則中的其他專業道德責任。

關鍵審計事項

關鍵審計事項是根據我們的專業判斷，認為對本期綜合財務報表的審計最為重要的事項。這些事項是在我們審計整體綜合財務報表及出具意見時進行處理的。我們不會對這些事項提供單獨的意見。

我們在審計中識別的關鍵審計事項概述如下：

- 商譽減值評估
- 分類為以「公允價值計量且其變動計入損益」之金融資產的可換股債券投資的公允價值確定
- 電影及電視版權減值評估

獨立核數師報告

關鍵審計事項(續)

關鍵審計事項

我們的審計如何處理關鍵審計事項

商譽減值評估

請參見附註4—重要會計估計及判斷及附註15—商譽和無形資產。

就年度商譽減值評估而言，管理層根據使用價值(即預期從貴集團現金產出單元所獲得的未來現金流量現值)確定貴集團所有商譽的可收回金額。

截至二零一九年三月三十一日止年度內確認的商譽減值損失為人民幣21百萬元。

鑒於商譽餘額的規模(於二零一九年三月三十一日：人民幣35.86億元)及由於管理層對貴集團包含相關商譽的現金產出單元之可收回金額的評估涉及對採用估計的重大判斷，故我們關注此領域。

我們對管理層的商譽減值評估的程序主要包括：

- 評估了貴集團聘請的基於使用價值評估現金產出單元可回收金額的獨立估值師的勝任能力、專業素質與客觀性；
- 測試了管理層採用數據的一致性和合理性，並對管理層在未來現金流量預測中採用的關鍵假設提出質詢，主要關於以下方面：
 - 出票票房、銷售預算、毛利率及市場推廣費用與出票票房的比率—與該等現金產出單元實際的歷史財務數據進行比較。我們也將出票票房及銷售預算的增長率與外部機構預測的未來市場增長率進行了比較；
 - 長期收入增長率—與相關經濟及行業預測進行比較，包括與外部機構的預測進行比較；及
 - 貼現率—與可比公司的資本成本進行比較。
- 評估了管理層就該等現金產出單元的可收回金額進行的敏感性計算。在重點關注此等計算最為敏感的關鍵假設時，我們計算了在得出減值結論前，各關鍵假設需改變之程度，並與管理層討論了此類變動的可能性。

基於以上程序，我們發現，管理層在估計可回收金額時採用的關鍵假設與我們獲得的證據一致。

獨立核數師報告

關鍵審計事項(續)

關鍵審計事項

我們的審計如何處理關鍵審計事項

分類為「以公允價值計量且其變動計入損益」之金融資產的可換股債券投資的公允價值確定

請參見綜合財務報表附註4—重要會計估計及判斷及附註16—以公允價值計量且其變動計入損益之金融資產。

於二零一九年三月三十一日，貴集團投資的可換股債券(由某私有實體發行)合計人民幣11.61億元；此投資被分類為以公允價值計量且其變動計入損益之金融資產，並以公允價值列示。

該可換股債券投資之公允價值的確定要求管理層作出一系列判斷，包括判斷使用的估值方法及採用的一系列不可觀測的輸入數據是否恰當。

鑒於相關餘額規模的重大性，關鍵假設中任何微小的變化都可能對該金融資產的公允價值及報告結果產生重大影響。因此，此事項在審計工作被視為一個關注領域。

我們對此可換股債券投資的公允價值評估的審計程序包括：

- 評估了貴集團聘請的對此可換股債券投資的公允價值進行評估的獨立估值師的勝任能力、專業素質及客觀性；
- 與我們的內部估值專家一道評估了採用的估值方法是否恰當；
- 測試了管理層採用數據的一致性和合理性，並對管理層在估值模型中採用的關鍵假設提出質詢，主要關於以下方面：
 - 波動率—與發行方可比公司的歷史股票回報的標準偏差進行比較；
 - 債券貼現率—與可比債券的債務成本進行比較；及
 - 發行方未來現金流量—與發行方實際的歷史財務數據進行比較。我們也將銷售預算的增長率與外部機構預測的未來市場增長率進行比較。

基於以上程序，我們發現，管理層在公允價值評估中採用的假設與我們獲得的證據一致。

獨立核數師報告

關鍵審計事項(續)

關鍵審計事項

我們的審計如何處理關鍵審計事項

電影及電視版權之減值評估

請參見綜合財務報表附註4—重要會計估計及判斷及附註17—電影及電視版權及投資。

於二零一九年三月三十一日，本集團電影及電視版權賬面淨值合計人民幣10,50億元。截至二零一九年三月三十一日止年度內確認的減值損失為人民幣29百萬元。

在電影及電視版權的減值評估中，管理層運用了重大判斷。在該項評估中，管理層考慮了可能影響未來拍攝計劃及發行計劃的所有因素，並在預測此等電影及電視版權資的未來現金流量時運用了判斷。

鑒於未來拍攝計劃和影視作品的市場能力固有的不確定性，以及相關餘額的重大性，對電影及電視版權的減值評估便成為我們的一個關注領域。

1. 對於已完成製作的電影及電視版權，關於管理層為評估可收回性而估計的未來淨現金流入，我們基於風險預測和單項餘額的重大性執行了以下程序：

- 通過公開的網站和國家廣播電視總局官方網站檢查電影公映許可證和電視劇發行許可證的存在性；
- 與管理層進行討論，以了解預估現金流量預測的基礎；
- 通過以下方式，評估貴集團管理層提供的預估收入、發行成本和其他成本訊息之合理性：
 - 對於海外電影，通過比較電影出品方提供的訊息進行印證；
 - 檢查已經簽訂的電視劇銷售合同；及
 - 將估計的電影票房、發行成本預算和其他成本或電視劇銷售訊息與相似類型之電影或電視劇的歷史資料進行比較。

我們發現，管理層採用的假設和應用的判斷與我們獲得的證據一致。

獨立核數師報告

關鍵審計事項 (續)

關鍵審計事項

我們的審計如何處理關鍵審計事項

電影及電視版權之減值評估 (續)

2. 對於製作中的電影及電視版權，關於管理層對可收回性的評估，我們基於風險預測和單項餘額的重大性執行了以下程序：

- 通過檢查採購合同和相關的製作合同來核驗所採購版權的有效性，並通過與管理層討論來瞭解他們未來的拍攝計劃及發行計劃，這些計劃是預測未來現金流的基礎；
- 通過向管理層執行特定的詢問程序來瞭解主創人員及其背景、經驗和履歷，並搜索外部來源的關於版權原創者、製作中電影或電視劇內容和主題相關知名度的媒體報導，以印證管理層的拍攝計劃；及
- 通過與可比電影或電視劇的歷史資料進行比較來評估未來現金流預測關鍵估計的合理性，包括未來收入、發行成本和其他成本訊息。

我們發現，管理層採用的假設和應用的判斷與我們獲得的證據一致。

獨立核數師報告

其他信息

貴公司董事須對其他信息負責。其他信息包括年報內的所有信息，但不包括綜合財務報表及我們的核數師報告。

我們對綜合財務報表的意見並不涵蓋其他信息，我們亦不對該等其他信息發表任何形式的鑒證結論。

結合我們對綜合財務報表的審計，我們的責任是閱讀其他信息，在此過程中，考慮其他信息是否與綜合財務報表或我們在審計過程中所了解的情況存在重大抵觸或者似乎存在重大錯誤陳述的情況。

基於我們已執行的工作，如果我們認為其他信息存在重大錯誤陳述，我們需要報告該事實。在這方面，我們沒有任何報告。

董事及審核委員會就綜合財務報表須承擔的責任

貴公司董事須負責根據香港會計師公會頒布的《香港財務報告準則》及香港《公司條例》擬備真實而中肯的綜合財務報表，並對其認為為使綜合財務報表的擬備不存在由於欺詐或錯誤而導致的重大錯誤陳述所需的內部控制負責。

在擬備綜合財務報表時，董事負責評估貴集團持續經營的能力，並在適用情況下披露與持續經營有關的事項，以及使用持續經營為會計基礎，除非董事有意將貴集團清盤或停止經營，或別無其他實際的替代方案。

審核委員會須負責監督貴集團的財務報告過程。

獨立核數師報告

核數師就審計綜合財務報表承擔的責任

我們的目標，是對綜合財務報表整體是否不存在由於欺詐或錯誤而導致的重大錯誤陳述取得合理保證，並出具包括我們意見的核數師報告。我們僅向閣下（作為整體）按照百慕達《一九八一年公司法》第90條報告，除此之外本報告別無其他目的。我們不會就本報告的內容向任何其他人士負上或承擔任何責任。合理保證是高水平的保證，但不能保證按照《香港審計準則》進行的審計，在某一重大錯誤陳述存在時總能發現。錯誤陳述可以由欺詐或錯誤引起，如果合理預期它們單獨或滙總起來可能影響綜合財務報表使用者依賴綜合財務報表所作出的經濟決定，則有關的錯誤陳述可被視作重大。

在根據《香港審計準則》進行審計的過程中，我們運用了專業判斷，保持了專業懷疑態度。我們亦：

- 識別和評估由於欺詐或錯誤而導致綜合財務報表存在重大錯誤陳述的風險，設計及執行審計程序以應對這些風險，以及獲取充足和適當的審計憑證，作為我們意見的基礎。由於欺詐可能涉及串謀、偽造、蓄意遺漏、虛假陳述，或凌駕於內部控制之上，因此未能發現因欺詐而導致的重大錯誤陳述的風險高於未能發現因錯誤而導致的重大錯誤陳述的風險。
- 了解與審計相關的內部控制，以設計適當的審計程序，但目的並非對貴集團內部控制的有效性發表意見。
- 評價董事所採用會計政策的恰當性及作出會計估計和相關披露的合理性。
- 對董事採用持續經營會計基礎的恰當性作出結論。根據所獲取的審計憑證，確定是否存在與事項或情況有關的重大不確定性，從而可能導致對貴集團的持續經營能力產生重大疑慮。如果我們認為存在重大不確定性，則有必要在核數師報告中提請使用者注意綜合財務報表中的相關披露。假若有關的披露不足，則我們應當發表非無保留意見。我們的結論是基於核數師報告日止所取得的審計憑證。然而，未來事項或情況可能導致貴集團不能持續經營。
- 評價綜合財務報表的整體列報方式、結構和內容，包括披露，以及綜合財務報表是否中肯反映交易和事項。

獨立核數師報告

核數師就審計綜合財務報表承擔的責任(續)

- 就貴集團內實體或業務活動的財務信息獲取充足、適當的審計憑證，以便對綜合財務報表發表意見。我們負責貴集團審計的方向、監督和執行。我們為審計意見承擔全部責任。

除其他事項外，我們與審核委員會溝通了計劃的審計範圍、時間安排、重大審計發現等，包括我們在審計中識別出內部控制的任何重大缺陷。

我們還向審核委員會提交聲明，說明我們已符合有關獨立性的相關專業道德要求，並與他們溝通有可能合理地被認為會影響我們獨立性的所有關係和其他事項，以及在適用的情況下，相關的防範措施。

從與審核委員會溝通的事項中，我們確定哪些事項對本期綜合財務報表的審計最為重要，因而構成關鍵審計事項。我們在核數師報告中描述這些事項，除非法律法規不允許公開披露這些事項，或在極端罕見的情況下，如果合理預期在我們報告中溝通某事項造成的負面後果超過產生的公眾利益，我們決定不應在報告中溝通該事項。

出具本獨立核數師報告的審計項目合夥人是蔡明仁。

羅兵咸永道會計師事務所
執業會計師

香港，二零一九年五月二十八日

綜合損益表

		截至 二零一九年 三月三十一日 止年度 人民幣千元	截至 二零一八年 三月三十一日 止十五個月 人民幣千元
收入	5	3,033,844	3,302,783
銷售及服務成本	8	(1,267,681)	(962,954)
毛利潤		1,766,163	2,339,829
銷售及市場費用	8	(1,579,233)	(3,222,608)
管理費用	8	(896,785)	(968,885)
金融資產減值損失撥回淨額	3.1(b)、8	21,802	-
其他收入	6	27,668	122,037
其他收益，淨額	7	163,389	116,574
經營虧損		(496,996)	(1,613,053)
財務收益	10	251,136	107,691
財務費用	10	(19,072)	(291,564)
財務收益／(費用)，淨額		232,064	(183,873)
享有按權益法入賬投資之損失及攤薄收益	13	(15,955)	37,279
除所得稅前虧損		(280,887)	(1,759,647)
所得稅費用	11	(15,063)	(35,313)
年度／期間虧損		(295,950)	(1,794,960)
虧損歸屬於：			
本公司所有者		(253,570)	(1,658,647)
非控制性權益		(42,380)	(136,313)
年度／期間虧損歸屬於本公司所有者的每股虧損 (以每股人民幣分列示)	12		
— 基本		(1.00)	(6.56)
— 攤薄		(1.00)	(6.56)

上述綜合損益表應與隨附附註一併閱讀。

綜合全面收益表

	截至 二零一九年 三月三十一日 止年度 人民幣千元	截至 二零一八年 三月三十一日 止十五個月 人民幣千元
年度／期間虧損	(295,950)	(1,794,960)
其他全面收益／(虧損)：		
<u>可能會重新分類至損益的項目</u>		
貨幣折算差額	40,372	(136,355)
可供出售金融資產的公允價值變動，扣除稅項	<u>—</u>	<u>(8,936)</u>
年度／期間其他全面收益／(虧損)，扣除稅項	40,372	(145,291)
年度／期間總全面虧損	<u>(255,578)</u>	<u>(1,940,251)</u>
歸屬於：		
— 本公司所有者	(213,583)	(1,803,634)
— 非控制性權益	(41,995)	(136,617)
年度／期間總全面虧損	<u>(255,578)</u>	<u>(1,940,251)</u>

上述綜合全面收益表應與隨附附註一併閱讀。

綜合資產負債表

	附註	於三月三十一日	
		二零一九年 人民幣千元	於二零一八年 人民幣千元
資產			
非流動資產			
物業、廠房及設備	14	200,956	232,378
商譽	15	3,586,047	3,546,504
無形資產	15	165,803	158,400
遞延所得稅資產	26	419	419
按權益法入賬之投資	13	2,401,989	2,387,742
可供出售金融資產	2.2	-	52,000
到期日超過一年的銀行存款	20	50,000	-
以公允價值計量且其變動計入損益之金融資產	2.2、16	1,954,542	1,122,587
應收賬款及其他應收款項，以及預付款項	19	721,292	111,250
		9,081,048	7,611,280
流動資產			
存貨		660	756
電影及電視版權及投資	17	1,325,468	990,145
應收賬款及其他應收款項，以及預付款項	19	1,824,918	1,156,370
可收回當期所得稅		6,353	575
可供出售金融資產	2.2	-	666,992
以公允價值計量且其變動計入損益之金融資產	2.2、16	190,017	-
現金及現金等價物	20	3,341,470	1,685,719
到期日超過三個月的銀行存款	20	828,872	2,740,707
受限制現金	20	18,977	17,719
		7,536,735	7,258,983
分類為持有待售的資產		-	112,320
		7,536,735	7,371,303
總資產		16,617,783	14,982,583

綜合資產負債表

		於 二零一九年 三月三十一日 人民幣千元	於 二零一八年 三月三十一日 人民幣千元
	附註		
負債			
非流動負債			
借款	25	712,310	23,311
遞延所得稅負債	26	42,994	37,426
融資租賃負債		3,864	11,986
應付賬款及其他應付款項，以及應計費用	24	6,000	—
		<u>765,168</u>	<u>72,723</u>
流動負債			
應付賬款及其他應付款項，以及應計費用	24	832,457	794,247
合同負債		54,528	—
借款	25	5,000	3,000
融資租賃負債		8,435	7,979
		<u>900,420</u>	<u>805,226</u>
與分類為持有待售的資產直接相關的負債		—	7,735
		<u>900,420</u>	<u>812,961</u>
		<u>1,665,588</u>	<u>885,684</u>
權益			
歸屬於本公司所有者的權益			
股本	21	5,377,988	5,131,405
儲備		9,478,455	8,845,292
		<u>14,856,443</u>	<u>13,976,697</u>
非控制性權益		95,752	120,202
		<u>14,952,195</u>	<u>14,096,899</u>
總權益及負債		<u>16,617,783</u>	<u>14,982,583</u>

上述綜合資產負債表應與隨附附註一併閱讀。

第101至227頁的財務報表已由董事會於二零一九年五月二十八日批准，並代表董事會簽署。

樊路遠
執行董事兼主席

孟鈞
執行董事

綜合權益變動表

附註	歸屬於本公司所有者										非控制性 權益	總計
	股本 人民幣千元	股份溢價 人民幣千元	就股份獎勵 計劃持有 之股份 人民幣千元	其他儲備 人民幣千元	股東 出資儲備 人民幣千元	匯兌儲備 人民幣千元	投資 重估儲備 人民幣千元	以股份為 基礎的 報酬儲備 人民幣千元	累計虧損 人民幣千元	總計 人民幣千元		
截至二零一八年三月 三十一日止十五個月 於二零一七年一月一日	5,081,884	12,063,133	-	168,183	48,527	11,349	9,547	251,434	(716,034)	16,918,023	213,909	17,131,932
期間虧損	-	-	-	-	-	-	-	-	(1,658,647)	(1,658,647)	(136,313)	(1,794,960)
期間其他全面虧損： 可供出售金融資產的公允 價值變動，扣除稅項 貨幣折算差額	-	-	-	-	-	-	(8,632)	-	-	(8,632)	(304)	(8,936)
	-	-	-	-	-	(136,355)	-	-	-	(136,355)	-	(136,355)
期間總全面虧損	-	-	-	-	-	(136,355)	(8,632)	-	(1,658,647)	(1,803,634)	(136,617)	(1,940,251)
根據股份獎勵計劃 發行股份	49,521	214,360	(263,881)	-	-	-	-	-	-	-	-	-
就股份獎勵計劃購買 之股份	-	-	(19,526)	-	-	-	-	-	-	(19,526)	-	(19,526)
根據股份獎勵計劃 歸屬之股份	-	-	134,971	-	-	-	-	(134,971)	-	-	-	-
購股權計劃及股份獎勵 計劃項下所提供權員 服務的價值	22	-	-	-	-	-	-	108,921	-	108,921	-	108,921
所提供與阿里巴巴集團控 股有限公司(「AGHL」) 以股份為基礎之付款 交易有關之權員 服務的價值	9(b)、22	-	-	-	-	-	-	12,469	-	12,469	-	12,469
收購附屬公司之 非控制性權益	-	-	-	(1,242,359)	-	-	-	-	-	(1,242,359)	(91,892)	(1,334,251)
業務合併產生的 非控制性權益	-	-	-	-	-	-	-	-	-	-	65,631	65,631
新成立附屬公司而 產生之非控制性權益	-	-	-	-	-	-	-	-	-	-	28,910	28,910
出售一間附屬公司之 若干股權而不失控制權	-	-	-	2,803	-	-	-	-	-	2,803	38,724	41,527
其他	-	-	-	-	-	-	-	-	-	-	1,537	1,537
於二零一八年 三月三十一日	5,131,405	12,277,493	(148,436)	(1,071,373)	48,527	(125,006)	915	237,853	(2,374,681)	13,976,697	120,202	14,096,899

綜合權益變動表

歸屬於本公司所有者												
附註	股本 人民幣千元	股份溢價 人民幣千元	就股份獎勵 計劃持有 之股份 人民幣千元	其他儲備 人民幣千元	股東 出資儲備 人民幣千元	匯兌儲備 人民幣千元	投資重估儲備 人民幣千元	以股份 為基礎的 報酬儲備 人民幣千元	累計虧損 人民幣千元	總計 人民幣千元	非控制性 權益 人民幣千元	總計 人民幣千元
截至二零一九年三月三十一日止年度												
於二零一八年四月一日	5,131,405	12,277,493	(148,436)	(1,071,373)	48,527	(125,006)	915	237,853	(2,374,681)	13,976,697	120,202	14,096,899
會計政策變動	2.2	-	-	-	-	-	(915)	-	915	-	-	-
經重列之年初總權益	5,131,405	12,277,493	(148,436)	(1,071,373)	48,527	(125,006)	-	237,853	(2,373,766)	13,976,697	120,202	14,096,899
年度虧損	-	-	-	-	-	-	-	-	(253,570)	(253,570)	(42,380)	(295,950)
年度其他全面收益：												
貨幣折算差額	-	-	-	-	-	39,987	-	-	-	39,987	385	40,372
年度總全面收益／(虧損)	-	-	-	-	-	39,987	-	-	(253,570)	(213,583)	(41,995)	(255,578)
向Ali CV Investment Holding Limited (「Ali CV」)發行股份	21	213,385	851,405	-	-	-	-	-	-	1,064,790	-	1,064,790
根據股份獎勵計劃發行股份		33,198	94,739	(127,937)	-	-	-	-	-	-	-	-
就股份獎勵計劃購買之股份		-	-	(2,225)	-	-	-	-	-	(2,225)	-	(2,225)
根據股份獎勵計劃歸屬之股份		-	-	42,692	-	-	-	(42,692)	-	-	-	-
購股權計劃及股份獎勵計劃項下所提供僱員服務的價值	22	-	-	-	-	-	-	29,173	-	29,173	-	29,173
所提供與AGHL以股份為基礎之付款交易有關之僱員服務的價值	9(b)、22	-	-	-	-	-	-	1,506	-	1,506	-	1,506
業務合併產生之非控制性權益	30	-	-	-	-	-	-	-	-	-	4,053	4,053
新成立附屬公司而產生之非控制性權益		-	-	-	-	-	-	-	-	-	8,570	8,570
非控制性權益向一間非全資附屬公司之資本注入		-	-	-	-	-	-	-	-	-	14,700	14,700
出售一間附屬公司之若干股權而不失控制權		-	-	-	85	-	-	-	-	85	3,399	3,484
出售一間附屬公司	29	-	-	-	-	-	-	-	-	-	(13,177)	(13,177)
於二零一九年三月三十一日	5,377,988	13,223,637	(235,906)	(1,071,288)	48,527	(85,019)	-	225,840	(2,627,336)	14,856,443	95,752	14,952,195

上述綜合權益變動表應與隨附附註一併閱讀。

綜合現金流量表

		截至 二零一九年 三月三十一日 止年度 人民幣千元	截至 二零一八年 三月三十一日 止十五個月 人民幣千元
	附註		
經營活動之現金流量			
經營活動使用之現金	28	(1,358,322)	(1,736,738)
已付所得稅		(18,523)	(25,333)
經營活動產生之淨現金流出		(1,376,845)	(1,762,071)
投資活動之現金流量			
可供出售金融資產之變動，淨額		-	1,243,200
理財產品投資之變動，淨額		478,292	-
有關重組一間聯營公司之已收款項		61,487	405,809
已收投資收入		49,663	99,931
已收利息		87,628	98,495
退回於一間聯營公司之投資	13	-	50,000
出售於一間聯營公司之投資	13	40,000	38,403
已收可換股債券利息	16	19,500	19,500
出售物業、廠房及設備所得款項		1,411	1,908
到期日超過三個月的銀行存款之變動，淨額		1,890,882	(2,862,070)
到期日超過一年的銀行存款之變動		(50,000)	-
於聯營公司及合營公司之投資	13	(18,511)	(201,828)
以公允價值計量且其變動計入損益之金融資產投資		(605,342)	-
購買物業、廠房及設備		(50,597)	(145,896)
收購附屬公司，扣除購入的現金	30	(56,944)	(29,894)
列入分類為持有待售的處置組的現金及現金等價物		-	(821)
購買無形資產	15	(8,085)	(32)
授予一間合營公司之貸款		(49,400)	-
授予一名第三方之貸款	19	(700,000)	-
投資活動產生之淨現金流入／(流出)		1,089,984	(1,283,295)

綜合現金流量表

		截至 二零一九年 三月三十一日 止年度 人民幣千元	截至 二零一八年 三月三十一日 止十五個月 人民幣千元
融資活動之現金流量			
有關融資活動之受限制現金之變動		-	2,007,439
出售一間附屬公司權益之所得款項		3,484	41,527
非控制性權益資本注入之所得款項		23,270	28,910
Ali CV注資所得款項	21	1,066,925	-
借款所得款項	25	706,921	26,311
償還借款	25	(3,000)	(1,980,000)
收購附屬公司之非控制性權益		-	(1,334,251)
就股份獎勵計劃購買之股份		(2,225)	(19,526)
已付利息		(14,683)	(17,332)
償還融資租賃負債		(13,252)	(4,089)
發行股份應佔交易成本		(2,135)	-
		1,765,305	(1,251,011)
融資活動產生之淨現金流入／(流出)		1,765,305	(1,251,011)
現金及現金等價物之淨增加／(減少)			
於財政年初／期初之現金及現金等價物		1,478,444	(4,296,377)
於財政年初／期初之現金及現金等價物		1,685,719	6,220,966
現金及現金等價物之匯兌收益／(虧損)		177,307	(238,870)
		3,341,470	1,685,719
於財政年末／期末之現金及現金等價物		3,341,470	1,685,719

上述綜合現金流量表應與隨附附註一併閱讀。

綜合財務報表附註

1 一般資料

阿里巴巴影業集團有限公司(「本公司」)連同其附屬公司(統稱「本集團」)，是以互聯網為核心驅動，擁有內容生產製作、宣傳與發行、IP授權及綜合運營、院線票務管理及數據服務的全產業鏈娛樂平台。

本公司為於百慕達註冊成立之有限公司，註冊辦事處地址為Clarendon House, 2 Church Street, Hamilton HM 11, Bermuda。

本公司於香港聯合交易所有限公司(「香港聯交所」)作第一上市及於新加坡證券交易所有限公司作第二上市。於二零一九年三月三十一日，Ali CV Investment Holding Limited(「Ali CV」)擁有本公司50.65%的權益。Ali CV乃Alibaba Investment Limited(「AIL」)之全資附屬公司，而AIL由AGHL全資擁有。

除非另有說明，該等綜合財務報表以人民幣(「人民幣」)呈列。

2 重要會計政策摘要

編製本綜合財務報表採用的主要會計政策載於下文。除另有說明外，此等政策在所列報的所有年度／期間內貫徹應用。

2.1 編製基準

於二零一七年十二月十二日，本公司將其財政年度結算日由十二月三十一日變更為三月三十一日，以與本集團若干業務(包括在線售票服務及娛樂內容宣傳發行業務)之一般業務週期保持一致。因此，本財政年度涵蓋二零一八年四月一日至二零一九年三月三十一日之十二個月期間，而對比期間為二零一七年一月一日至二零一八年三月三十一日之十五個月期間。

本集團的綜合財務報表是根據香港會計師公會(「香港會計師公會」)頒佈的所有適用的香港財務報告準則(「香港財務報告準則」)編製，本綜合財務報表按照歷史成本法編製，並就按公允價值列賬之若干金融資產的重估作出修訂。

編製符合香港財務報告準則的財務報表需要使用若干關鍵會計估計。這亦需要管理層在應用本集團的會計政策過程中行使其判斷。涉及高度的判斷或高度複雜性的範疇，或涉及對綜合財務報表作出重大假設和估計的範疇，在附註4中披露。

綜合財務報表附註

2 重要會計政策摘要 (續)

2.1 編製基準 (續)

(a) 本集團已採納的新準則及修訂

本集團已採納下列須於二零一八年四月一日開始的財政年度強制應用之新準則、對準則的修訂及詮釋：

- 香港財務報告準則第9號「金融工具」
- 香港財務報告準則第15號「與客戶之間的合同產生的收入」
- 香港財務報告準則第2號(修訂本)「以股份為基礎之付款交易之分類及計量」
- 年度改進項目：二零一四年至二零一六年週期之年度改進
- 香港(國際財務報告詮釋委員會)－詮釋第22號「外幣交易及預付代價」

採納香港財務報告準則第9號及香港財務報告準則第15號之影響於下文附註2.2披露。

採納於二零一八年四月一日開始之財政年度生效之其他準則之修訂及詮釋並沒有對本集團造成重大影響。

(b) 尚未採納的新準則及修訂

以下新準則及現有準則之修訂經已頒佈並於二零一九年一月一日或之後開始之年度期間或較後期間強制應用，且未獲本集團提早採納：

綜合財務報表附註

2 重要會計政策摘要 (續)

2.1 編製基準 (續)

(b) 尚未採納的新準則及修訂 (續)

新準則及修訂	生效日期
• 香港財務報告準則第16號「租賃」	於二零一九年一月一日或之後開始之年度期間
• 香港(國際財務報告詮釋委員會)－詮釋第23號「所得稅處理之不確定因素」	於二零一九年一月一日或之後開始之年度期間
• 香港會計準則第19號的修訂「職工福利或計劃修訂、縮減或清償」	於二零一九年一月一日或之後開始之年度期間
• 年度改進項目：香港財務報告準則二零一五年至二零一七年週期之年度改進	於二零一九年一月一日或之後開始之年度期間
• 香港財務報告準則第3號的修訂「業務的定義」	於二零二零年一月一日或之後開始之年度期間
• 香港會計準則第1號及香港會計準則第8號的修訂「重大性的定義」	於二零二零年一月一日或之後開始之年度期間
• 香港會計準則第28號的修訂「於聯營公司及合營公司之長期權益」	於二零一九年一月一日或之後開始之年度期間
• 香港財務報告準則第9號的修訂「具有負補償之提前還款特性」	於二零一九年一月一日或之後開始之年度期間

該等準則及對準則的修訂預期概不會對本集團之財務資料造成重大影響，惟以下者除外：

香港財務報告準則第16號「租賃」

變動之性質

香港財務報告準則第16號於二零一六年五月頒佈。該準則將引致承租人於資產負債表確認絕大部分租賃，乃因經營與融資租賃之間的區分被刪除。根據新準則，資產(租賃資產的使用權)及支付租金的金融負債將被確認。豁免僅適用於短期及低價值租賃。

出租人的會計處理將無重大變化。

綜合財務報表附註

2 重要會計政策摘要 (續)

2.1 編製基準 (續)

(b) 尚未採納的新準則及修訂 (續)

影響

本集團已成立一支項目團隊，該團隊已根據香港財務報告準則第16號之新租賃會計規則審閱本集團於上一財政年度之所有租賃安排。此準則將主要影響本集團經營租賃的會計處理。

於報告日期，本集團擁有不可撤銷的經營租賃承諾人民幣626,508,000元（見附註31(b)）。於二零一九年四月一日，本集團預期總資產及總負債將增加不超過3%及30%。

本集團採納之日期

於二零一九年四月一日或之後開始的財政年度強制生效。本集團擬應用簡單過渡方法，且將不會重述首次採納之前年度的比較金額。所有使用權資產將按照採納日的租賃負債金額（根據預付或預提租賃費用進行調整後的金額）進行計量。

2.2 會計政策變動

這項附註解釋採納香港財務報告準則第9號「金融工具」及香港財務報告準則第15號「與客戶之間的合同產生的收入」對本集團綜合財務報表的影響。

(a) 對綜合財務報表的影響

採納香港財務報告準則第9號時通常無須重列比較資料，惟對沖會計法的若干方面則除外。本集團採納香港財務報告準則第9號時採用修正追溯法。因此，重新分類及調整並無於二零一八年三月三十一日的資產負債表反映，惟於二零一八年四月一日的期初結餘確認。

本集團採納香港財務報告準則第15號時採用修正追溯法，截至二零一八年三月三十一日止十五個月，比較資料並無予以重列。

綜合財務報表附註

2 重要會計政策摘要(續)

2.2 會計政策變動(續)

(a) 對綜合財務報表的影響(續)

下表呈列就各項目確認的調整，惟不包括不受變動影響的項目。

資產負債表(摘要)	二零一八年		香港財務報告 準則第15號 人民幣千元	二零一八年 四月一日 人民幣千元
	三月三十一日 如原本呈列 人民幣千元	香港財務報告 準則第9號 人民幣千元		
非流動資產				
可供出售金融資產	52,000	(52,000)	-	-
以公允價值計量且 其變動計入損益之 金融資產	1,122,587	52,000	-	1,174,587
流動資產				
以公允價值計量且 其變動計入損益之 金融資產	-	666,992	-	666,992
可供出售金融資產	666,992	(666,992)	-	-
流動負債				
應付賬款及其他 應付款項，以及 應計費用	794,247	-	(15,848)	778,399
合同負債	-	-	15,848	15,848

該等調整的詳情將按下述相關準則說明。

綜合財務報表附註

2 重要會計政策摘要(續)

2.2 會計政策變動(續)

(b) 香港財務報告準則第9號「金融工具」-採納的影響

香港財務報告準則第9號取代香港會計準則第39號有關金融資產及金融負債的確認、分類及計量、金融工具的終止確認、金融資產減值以及對沖會計處理的條文。

自二零一八年四月一日起採納香港財務報告準則第9號「金融工具」，導致會計政策的變動及財務資料確認金額的調整。新會計政策載列於下文附註2.11。

對本集團於二零一八年四月一日之累計虧損之合計影響如下：

	附註	累計虧損 人民幣千元
於二零一八年三月三十一日之期末結餘		(2,374,681)
將投資由可供出售金融資產重新分類至以公允價值計量且其變動計入損益之金融資產	(i)	915
於二零一八年四月一日之期初結餘		(2,373,766)

(i) 分類及計量

於二零一八年四月一日(首次採納香港財務報告準則第9號之日期)，本集團管理層對本集團所持有金融資產的商業模式進行評估，並將金融工具分類為適當的香港財務報告準則第9號類別。重新分類的主要影響如下：

	附註	以公允價值計量且其變動計入損益之金融資產-流動 人民幣千元	以公允價值計量且其變動計入損益之金融資產-非流動 人民幣千元	可供出售金融資產 人民幣千元
於二零一八年三月三十一日之 期末結餘		-	1,122,587	718,992
將債務工具由可供出售金融資產重新分類至以公允價值計量且其變動計入損益之金融資產	(1)	666,992	-	(666,992)
將權益工具由可供出售金融資產重新分類至以公允價值計量且其變動計入損益之金融資產	(1)	-	52,000	(52,000)
於二零一八年四月一日之期初結餘		666,992	1,174,587	-

綜合財務報表附註

2 重要會計政策摘要 (續)

2.2 會計政策變動 (續)

(b) 香港財務報告準則第9號「金融工具」-採納的影響 (續)

(i) 分類及計量 (續)

該等變動對本集團權益的影響如下：

	附註	對投資重估 儲備的影響 人民幣千元	對累計 虧損的影響 人民幣千元
於二零一八年三月三十一日之 期末結餘		915	(2,374,681)
將投資由可供出售金融資產重新 分類至以公允價值計量且其 變動計入損益	(1)	(915)	915
於二零一八年四月一日之期初結餘		-	(2,373,766)

附註：

(1) 自可供出售金融資產重新分類至以公允價值計量且其變動計入損益之金融資產

本集團於理財產品投資及非上市股權投資之債務投資自可供出售金融資產重新分類至以公允價值計量且其變動計入損益(於二零一八年四月一日分別為人民幣666,992,000元及人民幣52,000,000元)。於二零一八年四月一日，相關公允價值收益人民幣915,000元已自投資重估儲備轉撥至累計虧損。

綜合財務報表附註

2 重要會計政策摘要 (續)

2.2 會計政策變動 (續)

(b) 香港財務報告準則第9號「金融工具」—採納的影響 (續)

(ii) 金融資產減值

本集團有兩類金融資產須應用香港財務報告準則第9號的新預期信貸損失模型。

- 應收賬款
- 其他應收款項

本集團須根據香港財務報告準則第9號修訂各類資產的減值方法。減值方法變動對本集團累計虧損及權益的影響並不重大。

儘管現金及現金等價物、受限制現金及銀行存款亦須遵守香港財務報告準則第9號的減值規定，但已確認的減值損失並不重大。

應收賬款

本集團應用香港財務報告準則第9號簡化方法計量預期信貸損失(對所有應收賬款計提使用年期預期損失撥備)。

為計量預期信貸損失，應收賬款已根據共同信貸風險特徵及逾期天數分組。在此基礎上，將調整至二零一八年四月一日之累計虧損期初結餘之應收賬款之損失撥備並無明顯增加。

應收賬款於並無合理預期可予收回時撇銷。並無合理預期可予收回之跡象包括(其中包括)債務人未能與本集團達成還款計劃，以及於到期日後一段時間內未能作出合同付款。

其他應收款項

其他應收款項的減值可根據其信貸風險自初始確認後是否顯著增加，按12個月預期信貸損失或使用年期預期信貸損失計量。

為了評估信貸風險是否顯著增加，本集團參考可用的、合理的及具有支持性的前瞻性資料，對資產在報告日期發生違約的風險與在初始確認日期發生違約的風險進行比較。

綜合財務報表附註

2 重要會計政策摘要 (續)

2.2 會計政策變動 (續)

(b) 香港財務報告準則第9號「金融工具」—採納的影響 (續)

(ii) 金融資產減值 (續)

其他應收款項 (續)

本集團於二零一八年四月一日對其他應收款項應用預期信貸損失模型，減值方法的變動並沒有對本集團的綜合財務報表造成任何重大影響，年初損失撥備並未就此重列。

(c) 香港財務報告準則第15號「與客戶之間的合同產生的收入」—採納的影響

本集團主動更改資產負債表中若干數額的呈列方式以反映香港財務報告準則第15號的術語。總括而言，於資產負債表所確認的金額於首次應用當日(二零一八年四月一日)作出以下調整：

	香港會計 準則第18號 賬面值 於二零一八年 三月三十一日 人民幣千元	重新分類 人民幣千元	香港財務報告 準則第15號 賬面值 於二零一八年 四月一日 人民幣千元
流動負債			
應付賬款及其他應付款項， 以及應計費用	794,247	(15,848)	778,399
合同負債	-	15,848	15,848

採納香港財務報告準則第15號不會對本集團於二零一八年四月一日之累計虧損構成任何影響。新會計政策載於下文附註2.26。

2.3 附屬公司

2.3.1 合併賬目

附屬公司指本集團對其具有控制權的主體(包括結構性主體)。當本集團因為參與某主體而承擔可變回報的風險或享有可變回報的權益，並有能力透過其對該主體的權力影響此等回報時，本集團即控制該主體。附屬公司在控制權轉移至本集團之日起合併入賬。附屬公司在控制權終止之日起停止合併入賬。

綜合財務報表附註

2 重要會計政策摘要(續)

2.3 附屬公司(續)

2.3.1 合併賬目(續)

(a) 由契約安排所產生的附屬公司控制權

本集團之全資附屬公司已分別與中聯京華文化傳播(北京)有限公司(「中聯京華」)、北京阿里淘影視文化有限公司(「北京阿里淘」)及上海淘票票影視文化有限公司(「上海淘票票」)(中聯京華、北京阿里淘及上海淘票票統稱為「該等營運公司」)以及彼等的權益持有人訂立若干契約安排(「契約安排」)，從而使本集團：

- 對該等營運公司行使有效的財務及營運控制權；
- 行使該等營運公司權益持有人的投票權；
- 收取該等營運公司所產生的大部份經濟利益回報。

本集團於該等營運公司並無任何股權。然而，由於訂立契約安排，本集團有權自參與該等營運公司的業務收取可變回報，且有能力藉對該等營運公司行使其權力而影響該等回報，因此被視為控制該等營運公司。因此，本公司根據香港財務報告準則第10號將該等營運公司視為間接附屬公司。本集團將該等營運公司的財務狀況及業績在本集團的綜合財務報表合併入賬。

儘管如此，在向本集團提供對該等營運公司的直接控制權時，契約安排可能不及直接合法擁有權有效，中華人民共和國(「中國」)法律制度帶來的不確定性可能有礙本集團於該等營運公司的業績、資產及負債的收益權。本公司董事根據其法律顧問的意見，認為契約安排符合相關中國法律及法規，具有法律約束力並可依法強制執行。

綜合財務報表附註

2 重要會計政策摘要(續)

2.3 附屬公司(續)

2.3.1 合併賬目(續)

(b) 業務合併

本集團利用收購法將業務合併入賬，包括同一控制下主體的業務合併以及其他業務合併。收購一間附屬公司所轉讓的對價，為所轉讓資產、對被收購方的前所有人產生的負債及本集團發行的股本權益的公允價值。所轉讓的對價包括或有對價安排所產生的任何資產或負債的公允價值。在所有業務合併中所購入可辨認的資產以及所承擔的負債及或有負債，首先以彼等於收購日期的公允價值計量。

本集團按個別收購基準，確認在被收購方的任何非控制性權益。被收購方的非控制性權益為現時的擁有權權益，並賦予持有人一旦清盤時按比例分佔主體的淨資產的權利，可按公允價值或按現時擁有權權益分佔被收購方可辨認淨資產的確認金額比例而計量。非控制性權益的所有其他組成部分按收購日期的公允價值計量，除非香港財務報告準則規定必須以其他計量基準計算。

收購相關成本在產生時支銷。

如業務合併分階段進行，收購方之前在被收購方持有股權於收購日期的賬面值，按收購日期的公允價值重新計量，重新計量產生的任何盈虧在損益中確認。

倘現金對價的任何部分被延期結算，則未來的應付金額將按交換日的現值貼現。所用貼現率為主體的增量借款利率，即按可資比較的條款和條件自獨立融資方獲得類似借款的利率。

本集團將轉讓的任何或有對價按收購日期的公允價值確認。被視為資產或負債的或有對價公允價值的其後變動，根據香港財務報告準則第9號的規定，在損益中或作為其他全面收益的變動確認。分類為權益的或有對價不予重新計量，其之後的結算在權益中入賬。

綜合財務報表附註

2 重要會計政策摘要(續)

2.3 附屬公司(續)

2.3.1 合併賬目(續)

(b) 業務合併(續)

所轉讓對價、被收購方的任何非控制性權益數額及被收購方之前任何股權在收購日期的公允價值，超過購入可辨認淨資產公允價值的數額記錄為商譽。就優惠承購而言，如所轉讓對價、所確認非控制性權益及之前所持權益計量的總和，低於購入附屬公司淨資產的公允價值，則有關差額直接在綜合損益表中確認。

集團內公司之間的交易、結餘及交易的未變現收益予以對銷。未變現虧損亦予以對銷，除非有關交易提供證據證明所轉讓的資產出現減值。附屬公司報告的數額已按需要作出調整，以與本集團的會計政策保持一致。

(c) 所有權權益之變動

本集團把不會引致失去控制權的非控制性權益交易視為與本集團權益持有人的交易。所有權權益變動導致控制性權益與非控制性權益賬面值之間之調整以反映彼等於附屬公司之相關權益。非控制性權益調整數額與任何已付或已收代價間之任何差額於歸屬於本集團所有者的權益中之獨立儲備內確認。

(d) 出售附屬公司

當本集團不再持有控制權，在主體的任何保留權益於失去控制權當日重新計量至公允價值，賬面值的變動在損益中確認。就後續入賬列作聯營公司、合營公司或金融資產的保留權益而言，公允價值指初始賬面值。此外，之前就該主體在其他全面收益中確認的任何數額按猶如本集團已直接處置相關資產或負債入賬。這可能意味著之前在其他全面收益中確認的數額重新分類至損益。

綜合財務報表附註

2 重要會計政策摘要 (續)

2.3 附屬公司 (續)

2.3.2 獨立財務報表

附屬公司投資按成本扣除減值列賬。成本包括投資的直接歸屬成本。附屬公司的業績由本公司按已收及應收股息基準入賬。

如股息超過宣派股息期內附屬公司的總全面收益，或如在獨立財務報表的投資賬面值超過綜合財務報表中被投資公司淨資產(包括商譽)的賬面值，則從附屬公司投資收到股息時必須對該等投資作減值測試。

2.4 聯營公司及合營安排

(i) 聯營公司

聯營公司指本集團對其有重大影響力而無控制權的主體，通常附帶有20%-50%投票權的股權。於聯營公司之投資初步按成本確認後以權益會計法入賬(見下文(iii))。

(ii) 合營安排

根據香港財務報告準則第11號「合營安排」，於合營安排之投資分類為共同經營或合營公司。分類視乎各投資者的合約權利及義務而定，而非合營安排的法律結構。本集團已評估其合營安排之性質並將其確定為合營公司。合營公司初步按成本確認後以權益會計法入賬(見下文(iii))。

(iii) 權益法

根據權益會計法，投資初步按成本確認，其後進行調整以於損益內確認本集團應佔被投資公司的收購後溢利或虧損，並於其他全面收益確認其應佔被投資公司其他全面收益的變動。已收或應收聯營公司及合營公司的股息確認為投資賬面值扣減。

本集團應佔按權益會計法入賬投資的虧損等於或高於本集團於該主體的權益(包括任何其他無抵押長期應收款項)時，本集團不會進一步確認虧損，除非本集團已經產生責任或代表另一主體作出付款。

按權益會計法入賬投資之賬面值乃按照附註2.9所述之政策進行減值測試。

綜合財務報表附註

2 重要會計政策摘要 (續)

2.4 聯營公司及合營安排 (續)

(iii) 權益法 (續)

本集團在每個報告日期釐定是否有客觀證據證明於按權益會計法入賬投資之投資已減值。如投資已減值，本集團計算減值，數額為按權益會計法入賬投資可收回數額與其賬面值的差額，並在綜合損益表中確認於「享有按權益法入賬之投資收益／(虧損)」。

在聯營公司股權攤薄所產生的收益或虧損於綜合損益表確認。

本集團與其聯營公司及合營公司之間交易的未變現收益按本集團於該等主體的權益予以對銷。未變現虧損亦予以對銷，除非該交易提供證據證明所轉讓的資產出現減值。按權益會計法入賬之被投資公司的會計政策已按需要作出調整，以確保與本集團所採納的政策一致。

(iv) 所有權權益之變動

倘本集團因喪失共同控制權或重大影響力而終止就投資按權益入賬，則在主體的任何保留權益重新計量至公允價值，賬面值的變動在損益中確認。就後續入賬列作金融資產的保留權益而言，公允價值成為初始賬面值。此外，之前就該主體在其他全面收益中確認的任何數額按猶如本集團已直接處置相關資產或負債入賬。這可能意味著之前在其他全面收益中確認的數額重新分類至損益或轉撥至適用香港財務報告準則所指／准許之另一權益類別。

如合營公司或聯營公司的所有權權益被削減但仍保留共同控制權或重大影響力，只有按比例將之前在其他全面收益中確認的數額重新分類至損益(如適當)。

2.5 分部報告

經營分部按照向主要營運決策者提供的內部報告貫徹一致的方式報告。作出策略性決定的本公司董事會被認為主要營運決策者，負責分配資源和評估經營分部的表現。

綜合財務報表附註

2 重要會計政策摘要 (續)

2.6 外幣折算

(a) 功能和列報貨幣

本集團每個主體的財務報表所列項目均以該主體經營所在的主要經濟環境的貨幣(「功能貨幣」)計量。綜合財務報表以人民幣列報，人民幣為本公司的功能貨幣及本集團的列報貨幣。

(b) 交易及結餘

外幣交易採用交易日期或項目重新計量的估值日期的匯率換算為功能貨幣。結算此等交易產生的匯兌收益和損失以及將外幣計值的貨幣資產和負債以年終匯率折算產生的匯兌收益和損失在損益表確認，惟於權益內遞延為合資格現金流量對沖及合資格淨投資對沖時除外。

匯兌收益和損失在損益表內的「財務收益」或「財務費用」中列報。

(c) 集團公司

功能貨幣與列報貨幣不同的所有集團內的主體(當中沒有惡性通貨膨脹經濟的貨幣)的業績和財務狀況按如下方法換算為列報貨幣：

- (i) 每份財務報表內列報的資產和負債按該財務報表日期的期末匯率換算；
- (ii) 每份損益表內的收益和費用按平均匯率換算(除非此平均匯率並非交易日期匯率的累計影響的合理約數；在此情況下，收益和費用按交易日期的匯率換算)；及
- (iii) 所有由此產生的貨幣折算差額在其他全面收益中確認。

於合併賬目時，換算任何境外主體投資淨額以及換算被指定為此等投資的對沖項目的借款及其他金融工具產生的匯兌差額均於其他全面收益確認。當出售海外業務或償還構成該投資淨額部份的任何借款時，相關的匯兌差額將重新分類至損益，作為出售的部份收益或虧損。

綜合財務報表附註

2 重要會計政策摘要(續)

2.6 外幣折算(續)

(c) 集團公司(續)

收購境外主體產生的商譽及公允價值調整視為該境外主體的資產和負債，並按期末匯率換算。產生的貨幣折算差額在其他全面收益中確認。

2.7 物業、廠房及設備

物業、廠房及設備按歷史成本減折舊列賬。歷史成本包括購買該等項目直接應佔的開支。

後續成本只有在很可能為本集團帶來與該項目有關的未來經濟利益，而該項目的成本能可靠計量時，才包括在資產的賬面值或確認為一項單獨資產(如適用)。已更換零件的賬面值已被終止確認。所有其他維修保養費用在產生的財政期間內於損益表支銷。

物業、廠房及設備的折舊採用以下的估計使用壽命將其成本按直線法分攤至其剩餘價值計算：

— 租賃改良	剩餘租期或使用壽命的較短者
— 汽車	4年
— 家具、裝置及設備	3-5年

資產的剩餘價值及使用壽命在每個報告期末進行檢討，並在適當時調整。

若資產的賬面值高於其估計可收回金額，其賬面值即時撇減至其可收回金額(附註2.9)。

處置的收益和損失按所得款項與賬面值的差額釐定，並在損益表內「其他收益／(虧損)，淨額」中確認。

綜合財務報表附註

2 重要會計政策摘要(續)

2.8 無形資產

(a) 商譽

商譽產生自收購附屬公司，並相當於所轉讓對價、被收購方的任何非控制性權益金額及被收購方任何過往的權益在收購日的公允價值超過所獲得的可辨認淨資產公允價值的數額。

就減值測試而言，在業務合併中購入的商譽會分配至每個現金產出單元或現金產出單元組(預期可從合併中獲取協同利益)。獲分配商譽的每個單元或單元組指在主體內商譽被監控作內部管理用途的最底層次。商譽在經營分部層次進行監控。

對商譽的減值檢討每年進行，或如事件或情況轉變顯示可能存在減值，則更頻密地檢討。商譽的賬面值與可收回數額(使用價值與公允價值減處置成本較高者)比較。任何減值即時確認為支出及不得在之後期間撥回。

(b) 牌照

分開購入的牌照按歷史成本列賬。在業務合併中購入的牌照按收購日期的公允價值確認。

在中國，電視連續劇、電視節目及電影的製作和發行牌照的使用壽命不確定。該等牌照的續期需要經過相應部門的審核。本公司董事認為，該等牌照的續期審核將會繼續以最少的成本進行，該等牌照因而被認為使用壽命不確定。這些無形資產不會被攤銷，除非其使用壽命確定，而每年或者每當有跡象表明其可能會減值時，都會對其進行減值測試(附註2.9)。

使用壽命確定的牌照與票務系統有關，並按成本減累計攤銷列賬。攤銷利用直線法將牌照的成本分攤至其估計使用壽命十五年計算。

(c) 客戶合同關係

在業務合併中購入的客戶合同關係按收購日期的公允價值確認。客戶合同關係的使用壽命確定，並按成本減累計攤銷列賬。攤銷使用直線法按一至十二年預計年期計算。

綜合財務報表附註

2 重要會計政策摘要 (續)

2.8 無形資產 (續)

(d) 其他無形資產

分開購入的其他無形資產按歷史成本列賬。在業務合併中購入的其他無形資產按收購日期的公允價值確認。

使用壽命確定的其他無形資產按成本減累計攤銷入賬。攤銷利用直線法將無形資產的成本分攤至其估計使用壽命三至十一年計算。

2.9 非金融資產的減值

使用壽命不確定的無形資產包括商譽和電視連續劇、電視節目及電影的製作和發行牌照以及不可使用的無形資產，無需攤銷，但每年須進行減值測試，或如事件或情況轉變顯示賬面值可能存在減值，則須更頻密地進行減值測試。須作折舊或攤銷的資產於事件出現或情況改變顯示賬面值可能無法收回時進行減值檢討。減值損失按資產的賬面值超出其可收回金額的差額確認。可收回金額以資產的公允價值減處置成本與使用價值兩者之間較高者為準。於評估減值時，資產按現金產出單元（其現金流量可分開辨認）的最低層次組合。除商譽外，已蒙受減值的非金融資產在每個報告日期進行檢討，以確定有無可能撥回減值。

2.10 持有待售的非流動資產（或處置組）及已終止經營業務

倘非流動資產（或處置組）的賬面值將主要透過出售交易而非持續使用而收回，且出售被視為極有可能進行，則分類為持有待售。有關資產乃按其賬面值及公允價值減去出售成本（以較低者為準）計量，惟遞延稅項資產、職工福利產生之資產、按公允價值列賬的金融資產及投資物業以及根據保單訂立的合約權利等資產可獲特別豁免毋須遵守此規定。

減值損失乃按資產（或處置組）的任何初始或其後撇減至公允價值減去出售成本確認。收益乃按資產（或處置組）的公允價值的任何其後增加減去出售成本確認，惟不超過先前確認的任何累計減值損失。先前未於非流動資產（或處置組）出售日期確認的收益或虧損於終止確認日期確認。

綜合財務報表附註

2 重要會計政策摘要 (續)

2.10 持有待售的非流動資產(或處置組)及已終止經營業務(續)

非流動資產(包括構成處置組一部分的非流動資產)於分類為持有待售時不予折舊或攤銷。分類為持有待售的處置組的負債所產生的利息及其他開支繼續予以確認。

分類為持有待售的非流動資產及分類為持有待售的處置組資產與資產負債表中的其他資產分開呈列。分類為持有待售的處置組負債與資產負債表中的其他負債分開呈列。

已終止經營業務為已出售或分類為持有待售及代表一項按業務或經營地域劃分的獨立主要業務的主體的組成部分，是出售按業務或經營地域劃分的該項業務的單一統籌計劃的一部分，或是一間專為轉售而購入的附屬公司。已終止經營業務的業績於損益表內單獨呈列。

2.11 金融資產

(a) 香港財務報告準則第9號「金融工具」-自二零一八年四月一日起應用的會計政策

(i) 投資及其他金融資產

分類

自二零一八年四月一日起，本集團將其金融資產按以下計量類別分類：

- 其後將按公允價值計量(計入其他全面收益或計入損益)；及
- 將按攤銷成本計量。

分類視乎本集團管理金融資產之業務模式及現金流量之合同條款而定。

就按公允價值計量之資產而言，收益及虧損將於損益或其他全面收益列賬。就非持作買賣的權益工具投資而言，此將取決於本集團是否不可撤回地選擇於初始確認時列作按公允價值計量且其變動計入其他全面收益的權益投資。

綜合財務報表附註

2 重要會計政策摘要(續)

2.11 金融資產(續)

(a) 香港財務報告準則第9號「金融工具」—自二零一八年四月一日起應用的會計政策(續)

(i) 投資及其他金融資產(續)

計量

於初始確認時，就非按公允價值計量且其變動計入損益之金融資產而言，本集團按該金融資產之公允價值加直接歸屬於該金融資產收購之交易成本計量該金融資產。按公允價值計量且其變動計入損益之金融資產之交易成本於損益支銷。

於確定具有嵌入式衍生工具之金融資產的現金流量是否僅為支付本金及利息時，需從金融資產的整體進行考慮。

債務工具

債務工具之後續計量視乎本集團管理資產之業務模式及該資產之現金流量特徵而定。本集團將其債務工具分為三個計量類別：

- 攤銷成本：持作收回合同現金流量之資產，倘該等資產現金流量僅為支付本金及利息，則按攤銷成本計量。該等金融資產之利息收入按實際利率法計入財務收益或其他收益。因終止確認產生之任何收益或虧損直接於損益確認，並與匯兌收益和損失一併於「其他收益，淨額」列賬。減值損失於綜合損益表呈列為單獨項目。
- 按公允價值計量且其變動計入其他全面收益：持作收回合同現金流量及出售金融資產之資產，倘該等資產現金流量僅為支付本金及利息，則按公允價值計量且其變動計入其他全面收益計量。賬面值之變動乃計入其他全面收益，惟於損益確認之減值收益或損失、利息收入及匯兌收益和損失之確認除外。金融資產終止確認時，先前於其他全面收益確認之累計收益或虧損由權益重新分類至損益並於「其他收益，淨額」確認。該等金融資產之利息收入按實際利率法計入其他收益。匯兌收益和損失於「其他收益，淨額」列賬，而減值開支則於綜合損益表呈列為單獨項目。

綜合財務報表附註

2 重要會計政策摘要(續)

2.11 金融資產(續)

(a) 香港財務報告準則第9號「金融工具」—自二零一八年四月一日起應用的會計政策(續)

(i) 投資及其他金融資產(續)

債務工具(續)

- 按公允價值計量且其變動計入損益：不符合按攤銷成本計量或按公允價值計量且其變動計入其他全面收益的標準之資產乃按公允價值計量且其變動計入損益計量。後續按公允價值計量且其變動計入損益計量之債務投資之收益或虧損於其產生期間於損益內確認並於「其他收益，淨額」內呈列。

權益工具

本集團其後按公允價值計量所有權益投資。倘本集團管理層已選擇於其他全面收益列報權益投資之公允價值收益及虧損，則繼終止確認投資後，概無公允價值收益及虧損重新分類至損益。當本集團收取股息付款之權利獲確定時，該等投資之股息繼續於損益內確認為其他收益。

按公允價值計量且其變動計入損益之金融資產公允價值變動在適用之情況下於綜合損益表確認為「其他收益，淨額」。按公允價值計量且其變動計入其他全面收益之權益投資之減值損失(及減值損失撥回)不會與其公允價值其他變動分開列報。

減值

自二零一八年四月一日起，本集團按前瞻性基準評估與其按攤銷成本計量之債務工具有關之預期信貸損失。應用之減值方法取決於信貸風險是否大幅增加。

就應收賬款而言，本集團應用香港財務報告準則第9號允許之簡化方法，即規定於初始確認應收款項時確認預計使用年期損失。

綜合財務報表附註

2 重要會計政策摘要(續)

2.11 金融資產(續)

(b) 直至二零一八年三月三十一日前應用的會計政策

(i) 分類

本集團已追溯應用國際財務報告準則第9號，但選擇不重述比較數據。因此，本集團將繼續按照之前的會計政策對提供的比較數據進行會計處理。

直至二零一八年三月三十一日前，本集團將其金融資產分為以下類別：

- 以公允價值計量且其變動計入損益之金融資產，
- 貸款及應收款項，及
- 可供出售金融資產。

分類視乎購入投資之目的。管理層在初始確認時釐定投資的分類。本集團持有以公允價值計量且其變動計入損益之金融資產、貸款及應收款項以及可供出售金融資產。

(1) 以公允價值計量且其變動計入損益之金融資產

以公允價值計量且其變動計入損益之金融資產指持作交易的金融資產。金融資產若在購入時主要用作在短期內出售，則分類為此類別。衍生工具除非被指定為對沖，否則亦分類為持作交易。在此類別的資產假若預期在十二個月內結算，則分類為流動資產，否則分類為非流動資產。

綜合財務報表附註

2 重要會計政策摘要(續)

2.11 金融資產(續)

(b) 直至二零一八年三月三十一日前應用的會計政策(續)

(i) 分類(續)

(1) 以公允價值計量且其變動計入損益之金融資產(續)

於下列情況，金融資產於初始確認時指定為以公允價值計量且其變動計入損益：

- 該金融資產按公允價值基準進行內部管理、評估及匯報；及
- 該指定可消除或明顯減少金融資產計量基準不同導致相關收益或虧損確認或計量不一致的情況。

倘金融資產包含一項或多項嵌入式衍生工具，該等金融資產指定為以公允價值計量且其變動計入損益，除非：

- 嵌入式衍生工具不會大幅改變合約原應規定之現金流量；或
- 倘初次考慮類似混合(合併)工具時，只需少量或毋須分析便可明確顯示禁止分拆嵌入式衍生工具。

(2) 貸款及應收款項

貸款及應收款項為有固定或可確定付款額且沒有在活躍市場上報價的非衍生金融資產。此等項目包括在流動資產內，但已於或預期將於報告期末起計超過十二個月結算的數額，則分類為非流動資產。本集團的貸款及應收款項主要由綜合財務報表「應收賬款及其他應收款項」、「現金及現金等價物」、「到期日超過三個月的銀行存款」及「受限制現金」組成。

(3) 可供出售金融資產

可供出售金融資產為被指定作此類別或並無分類為任何其他類別的非衍生工具。除非投資到期或管理層有意在報告期末後十二個月內處置該投資，否則此等資產列在非流動資產內。

綜合財務報表附註

2 重要會計政策摘要(續)

2.11 金融資產(續)

(b) 直至二零一八年三月三十一日前應用的會計政策(續)

(ii) 確認和計量

常規購買及出售的金融資產在交易日確認—交易日指本集團承諾購買或出售該資產之日。對於並非以公允價值計量且其變動計入損益之所有金融資產，其投資初始按其公允價值加交易成本確認。以公允價值計量且其變動計入損益之金融資產，初始按公允價值確認，而交易成本則在損益表支銷。當從投資收取現金流量的權利已到期或已轉讓，而本集團已實質上將所有權的所有風險和報酬轉讓時，金融資產即終止確認。可供出售金融資產及以公允價值計量且其變動計入損益之金融資產其後按公允價值列賬。貸款及應收款項其後利用實際利率法按攤銷成本列賬。

「以公允價值計量且其變動計入損益之金融資產」類別的公允價值變動所產生的收益或損失，於其產生的期間呈列在綜合損益表的「其他收益／(虧損)，淨額」內。以公允價值計量且其變動計入損益之金融資產的股息收入，當本集團收取款項的權利確定時，在綜合損益表內確認為部份其他收益。

分類為可供出售的貨幣性及非貨幣性證券的公允價值變動在其他全面收益中確認。

當分類為可供出售的證券售出或減值時，在權益中確認的累計公允價值調整列入綜合損益表的「其他收益／(虧損)，淨額」內。

可供出售證券利用實際利率法計算的利息在綜合損益表內確認為部份其他收益。至於可供出售股權工具的股息，當本集團收取有關款項的權利確定時，在損益表內確認為部份其他收益。

於二零一八年三月三十一日，本集團可供出售金融資產包括一隻非上市基金之若干權益，該非上市基金並無活躍市場的市場報價，而且其他合理估計公允價值的方法範圍甚廣，且各種估計的可能性無法合理評估，因此，有關投資以成本減累計減值損失列賬。

綜合財務報表附註

2 重要會計政策摘要(續)

2.11 金融資產(續)

(b) 直至二零一八年三月三十一日前應用的會計政策(續)

(iii) 減值

(a) 以攤銷成本列賬的資產

本集團於每個報告期末評估是否存在客觀證據證明某一金融資產或某一金融資產組出現減值。只有當存在客觀證據證明於因為首次確認資產後發生一宗或多宗事件導致出現減值(「損失事項」)，而該宗(或該等)損失事項對該項或該組金融資產的估計未來現金流量構成的影響能可靠估計時，有關的金融資產或金融資產組才算出現減值及產生減值損失。

減值的證據可包括債務人或一組債務人遇上嚴重財政困難、逾期或拖欠償還利息或本金、債務人很有可能破產或進行其他財務重組之跡象，以及有可觀察數據顯示估計未來現金流有可計量的減少，例如與違約有相互關連的拖欠情況或經濟狀況改變。

對於貸款及應收款項類別，損失金額乃根據資產賬面值與按金融資產原實際利率貼現的估計未來現金流量(不包括仍未產生的未來信用損失)的現值兩者的差額計量。資產賬面值予以削減，而損失金額則在綜合損益表確認。如貸款有浮動利率，計量任何減值損失的貼現率為按合同釐定的當前實際利率。在實際應用中，本集團可利用可觀察的市場價格，按工具的公允價值計量減值。

如在後繼期間，減值損失的數額減少，而此減少可客觀地聯繫至減值確認後才發生的事件(例如債務人的信用評級有所改善)，則之前已確認的減值損失撥回可在綜合損益表確認。

綜合財務報表附註

2 重要會計政策摘要 (續)

2.11 金融資產 (續)

(b) 直至二零一八年三月三十一日前應用的會計政策 (續)

(iii) 減值 (續)

(b) 分類為可供出售的資產

本集團在每個報告期末評估是否有客觀證據證明某一金融資產或某一金融資產組已經減值。

對於債務證券，如存在此等證據，累計虧損—按收購成本與當時公允價值的差額，減該金融資產之前在損益確認的任何減值損失計量—自權益中剔除並在損益中確認。如在其後期間，被分類為可供出售之債務工具的公允價值增加，而此增加可客觀地與減值損失在損益確認後發生的事件有關，則將減值損失在綜合損益表轉回。

對於權益投資，擔保的公允價值顯著或持續下跌並低於其成本，即證明該等資產已減值。如存在此等證據，累計虧損—按收購成本與當時公允價值的差額，減該金融資產之前在損益確認的任何減值損失計量—自權益中重新分類並在損益中確認。在綜合損益表中就股權工具確認的減值損失不得透過綜合損益表撥回。

綜合財務報表附註

2 重要會計政策摘要 (續)

2.12 抵銷金融工具

當有法定可執行權利可抵銷已確認金額，並有意圖按淨額基準結算或同時變現資產和結算負債時，金融資產與負債可互相抵銷，並在資產負債表報告其淨額。法定可執行權利不得依賴未來事件而定，且在一般業務過程中以及倘公司或對手方一旦出現違約、無償債能力或破產時，必須具有約束力。

2.13 存貨

存貨，即商品，乃按成本與可變現淨值兩者中較低者列賬。存貨成本按加權平均法釐定。製成品的成本包括商品成本及其他直接成本。可變現淨值指日常業務過程中估計售價減適用的可變銷售費用。

2.14 電影及電視版權及投資

(a) 電影及電視版權

此乃本集團取得及投資之電影、電視節目及電視劇之合法版權。該等版權乃按成本減累計攤銷及已識別減值損失列賬。電影及電視版權的成本包括根據協議已付及應付之費用／投資、電影及電視製作期間產生之直接成本／開支、電影及電視翻拍之費用。攤銷利用直線法將電影及電視版權的成本分攤至其估計使用壽命計算。估計使用壽命以單個項目為基礎來確定，時間範圍為相關電影上映後或相關電視節目母帶交付後一年內至三年。

電影及電視版權的減值評估按年進行，或當有事項或情況變動顯示賬面值低於可收回金額時，在合適情況下亦會確認減值損失，以將資產減記至可收回金額。此等減值損失會在綜合損益表內確認。電影及電視版權的可收回金額以單個項目為基礎及按公允價值減處置成本與使用價值較高者（包括非可觀察輸入及本集團提供的假設）釐定及審閱。

(b) 電影及電視投資

本集團擁有若干於電影及電視製作項目之投資，根據相關電影及電視投資協議的規定，本集團有權收取固定及／或浮動收入（基於本集團之投資額及預期回報率計算）。倘若投資之現金流量僅為支付本金及利息，則有關投資按攤銷成本列賬。所有並非僅為支付本金及利息之電影及電視投資按公允價值列賬，並計入綜合資產負債表內之「電影及電視版權及投資」。

綜合財務報表附註

2 重要會計政策摘要 (續)

2.15 電影按金

電影按金包括購買電影及電視版權所付按金及於電影開拍前支付給製作公司及／或導演之按金，在綜合資產負債表內「應收賬款及其他應收款項，以及預付款項」中列示。倘預期電影按金日後不會為本集團帶來任何經濟利益，則須就電影按金計提減值損失。

電影合作協議項下的預付電影按金於開始製作相關電影或電視時，轉撥至電影及電視版權。

2.16 應收賬款

應收賬款為在日常經營活動中就商品銷售或服務執行而應收客戶的款項。如應收賬款的收回預期在一年或以內(如仍在正常經營週期中，則可較長時間)，其被分類為流動資產，否則呈列為非流動資產。

應收賬款初始按無條件代價的金額確認，除非應收賬款包含重大融資組成部分，即按公允價值確認。本集團持有應收賬款，旨在收取合約現金流，因此本集團其後採用實際利率法按攤銷成本計量應收賬款。有關本集團應收賬款會計處理之進一步資料，請參閱附註19，有關本集團減值政策之說明，請參閱附註3.1。

2.17 現金及現金等價物

現金及現金等價物包括手頭現金、銀行通知存款、原到期日為三個月或以下的其他短期高流動性投資。

2.18 股本及就股份獎勵計劃持有之股份

股本被分類為權益。

直接歸屬於發行新股或期權的新增成本(扣除稅項)在權益中列為所得款的減少。

倘本公司的股份發行予本公司股份獎勵計劃(「股份獎勵計劃」)項下的信託人或由其從市場上購入，則已發行股份的公允價值總額或從市場購入股份的總代價(包括任何直接應佔新增成本)呈列為就股份獎勵計劃持有之股份並從總權益扣除。於歸屬後，就股份獎勵計劃向市場發行或購入的已歸屬股份的相關成本計入就股份獎勵計劃持有之股份，而股份獎勵計劃中以股份為基礎之報酬儲備會相應減少。

綜合財務報表附註

2 重要會計政策摘要(續)

2.19 應付賬款

應付賬款為在日常經營活動中向供應商購買商品或服務而應支付的債務。如應付賬款的支付日期在一年或以內(如仍在正常經營週期中，則可較長時間)，其被分類為流動負債，否則呈列為非流動負債。

應付賬款初始按公允價值確認，其後利用實際利率法按攤銷成本計量。

2.20 借款

借款初始按公允價值扣除產生的交易成本確認。借款其後按攤銷成本列賬；所得款(扣除交易成本)與贖回價值的任何差額利用實際利率法於借款期間內在損益表確認。

倘部份或全部融資額度可能會被提取，則設立融資額度時支付的費用確認為貸款的交易成本。在此情況下，費用遞延至貸款提取為止。如沒有證據證明部份或全部融資額度可能會被提取，則該費用資本化作為流動資金服務的預付款，並按有關的融資額度期間攤銷。

除非本集團可無條件將負債的結算遞延至報告期末後最少十二個月，否則借款分類為流動負債。

2.21 借款成本

直接歸屬於收購、興建或生產合資格資產(指必須經一段長時間處理以作其預定用途或銷售的資產)的一般及特定借款成本，計入該等資產的成本，直至資產大致上備妥供其預定用途或銷售為止。

特定借款於撥作合資格資產的支出前用作臨時投資賺取的投資收入，自合資格資本化的借款成本中扣除。

所有其他借款成本在產生期內的損益中確認。

綜合財務報表附註

2 重要會計政策摘要 (續)

2.22 當期及遞延所得稅

期內稅項支出包括當期和遞延所得稅。稅項在損益表中確認，但與在其他全面收益中或直接在權益中確認的項目有關者則除外。在該情況下，稅項亦分別在其他全面收益或直接在權益中確認。

(a) 當期所得稅

當期所得稅支出根據本集團經營及產生應課稅收入的國家於報告期末已頒佈或實質上已頒佈的稅務法例計算。管理層就適用稅務法例解釋所規限的情況定期評估報稅表的狀況，並在適用情況下根據預期須向稅務機關支付的稅款設定準備。

(b) 遞延所得稅

遞延所得稅乃就資產及負債之稅基與其於綜合財務報表所示賬面值之間的暫時差額，以負債法作出全數撥備。然而，倘遞延所得稅負債產生自對商譽的初始確認，則該遞延所得稅負債不予確認。倘遞延所得稅產生自於交易(業務合併除外)中對資產或負債之初始確認，而交易當時並無影響會計或應課稅溢利或虧損，則不會列賬。遞延所得稅乃以於報告期末已頒佈或實質上已頒佈之稅率(及稅法)釐定，並預期於變現相關遞延所得稅資產或償還遞延所得稅負債時適用。

僅於倘可能有未來應課稅金額可供抵銷暫時差額及虧損時，方會確認遞延稅項資產。

倘本集團有能力控制撥回暫時差額之時間且該等差額不大可能於可見將來撥回，則不會就海外業務投資之賬面值及稅基之間的暫時差額確認遞延稅項負債及資產。

(c) 抵銷

當有法定可執行權利將當期稅項資產與當期稅務負債抵銷，且遞延稅項結餘涉及同一稅務機關時，則可將遞延所得稅資產與負債互相抵銷。當主體有法定可執行權利可抵銷並有意圖按淨額基準結算或同時變現資產和結算負債時，當期稅項資產與稅項負債可互相抵銷。

當期及遞延稅項於損益中確認，但與在其他全面收益中或直接在權益中確認的項目有關者則除外。在該情況下，稅項亦分別在其他全面收益或直接在權益中確認。

綜合財務報表附註

2 重要會計政策摘要 (續)

2.23 職工福利

(a) 退休金債務

設定提存計劃是一項本集團向一個單獨主體支付固定供款的退休金計劃。若該基金並無持有足夠資產向所有職工在當期及以往期間的服務支付職工福利，則本集團並無法定或推定義務支付進一步供款。

對於設定提存計劃，本集團以強制性、合同性或自願性方式向公開或私人管理的退休保險計劃支付供款。本集團作出供款後，即無進一步付款債務。供款在應付時確認為職工福利費用。預付供款按照現金退款或可減少未來付款而確認為資產。

(b) 辭退福利

倘職工接受自願遣散以換取辭退福利，則本集團於終止僱傭時支付此等福利。本集團在以下較早日期發生時確認辭退福利：(a)當本集團不再能夠撤回此等福利要約時；及(b)當主體確認的重組成本屬於香港會計準則第37號的範圍並涉及支付辭退福利時。在提出要約以鼓勵自願離職的情況下，辭退福利按預期接受要約的職工數目計算。在報告期末後超過十二個月支付的福利應貼現為現值。

(c) 獎金計劃

本集團如有合同債務或依據過往做法產生推定債務，則會確認負債及獎金費用。

綜合財務報表附註

2 重要會計政策摘要 (續)

2.24 以股份為基礎的支付

以權益結算的以股份為基礎的支付交易

(a) 購股權

本集團設有多項以權益結算的以股份為基礎的報酬計劃，根據該等計劃，主體獲取職工的服務作為本集團股權工具(期權)的對價。職工為換取獲授予期權而提供服務的公允價值確認為費用。將予支銷總金額參照授予期權的公允價值釐定：

- 包括任何市場表現條件(例如主體的股價)；
- 不包括任何服務和非市場表現歸屬條件(例如盈利能力、銷售增長目標和職工在某特定時期內留任實體)的影響；及
- 包括任何非歸屬條件(例如規定職工儲蓄或於指定時間內持有股份)的影響。

非市場表現和服務條件包括在有關預期歸屬的期權數目的假設中。全部費用在歸屬期內確認，歸屬期即符合所有特定歸屬條件的期間。

在每個報告期末，本集團依據非市場表現和服務條件修訂其對預期可歸屬的期權數目的估計，並於損益表內確認修訂原估算的影響(如有)連同對權益作出的相應調整。

此外，在某些情況下，職工可能在授出日期之前提供服務，因此就授出日期的公允價值作出估計，以確認服務開始期與授出日期之間內的開支。

在行使期權時，本公司發行新股。收取的所得款於扣除任何直接歸屬交易成本後撥入股本(面值)和股份溢價。

如果購股權於歸屬日期前因僱員未能滿足服務條件而被沒收，過往就有關購股權確認的任何費用於沒收生效當日撥回。其後無論購股權是否被沒收，於歸屬日期後概不得作出進一步調整。

綜合財務報表附註

2 重要會計政策摘要 (續)

2.24 以股份為基礎的支付 (續)

以權益結算的以股份為基礎的支付交易 (續)

(b) 股份獎勵計劃

根據股份獎勵計劃無償授予職工的獎勵股份的公允價值於相關服務期間確認為開支。公允價值於股份的授出日期計量並於以股份為基礎之報酬儲備的權益內確認。預期將予歸屬的股份數目按非市場歸屬條件估計。有關估計於各報告期末予以修訂，而有關調整於損益及以股份為基礎之報酬儲備內確認。

倘股份於歸屬日期前因職工未能達致服務條件而被沒收，過往就有關股份確認的任何開支於沒收生效當日撥回。於歸屬日期後不得作出進一步調整，不論有關股份是否其後被沒收。

本公司的股份獎勵信託於市場上獲發行或購入遞延股份，並就股份獎勵計劃而持有，直至歸屬之時止(見附註2.18)。

股份獎勵計劃由股份獎勵信託管理，而股份獎勵信託根據附註2.18的原則予以合併。在行使股份時，該信託會向職工轉讓適當數目的股份。收取的所得款於扣除任何直接歸屬交易成本後直接撥入權益。

2.25 準備

當本集團因過往事件而產生現有的法律或推定債務；很可能需要有資源的流出以結算債務；以及金額已被可靠估計時確認準備。重組準備包括租賃終止罰款和職工辭退付款。不會就未來經營虧損確認準備。

如有多項類似債務，其需要在結算中有資源流出的可能性，則可根據債務的類別整體釐定。即使在同一債務類別所包含的任何一個項目相關的資源流出的可能性極低，仍須確認準備。

準備採用稅前利率按照預期需結算有關債務的支出現值計量，該利率反映當時市場對金錢時間值和有關債務固有風險的評估。隨著時間的推移而增加的準備確認為利息費用。

綜合財務報表附註

2 重要會計政策摘要 (續)

2.26 收入確認

收入在貨品或服務的控制權轉移至客戶時計量。視乎合同條款及合同所適用的法律規定，貨品及服務的控制權或會在一段時間內或某一時點轉移。倘本集團在履約過程中滿足下列條件，則貨品及服務的控制權在一段時間內轉移：

- 所提供的所有利益同時由客戶接收並消耗；或
- 於本集團履約時創建及提升由客戶控制的資產；或
- 並無產生對本集團有替代用途的資產，且本集團可強制執行權利以收回迄今已完成履約部分的款項。

倘貨品及服務的控制權在一段時間內轉移，則會參照在合同期間已完成履約責任的進度確認收入。本集團使用輸出法計量進度，並根據向客戶轉移的價值的直接計量確認收益。否則，收入於客戶取得貨品及服務控制權的時點確認。

與客戶之間的合同可能包含多項履約責任。就有關安排而言，本集團按其相對獨立的售價為每項履約責任分配交易價格。本集團一般根據向客戶收取的價格釐定獨立售價。倘獨立售價無法直接觀察，則會視乎可獲取的可觀察資料，使用預期成本加利潤或經調整市場評估法進行估算。在估算各項不同履約責任的相對售價時已作出假設及估計，倘若對該等假設及估計的判斷發生變化，則可能會影響收入確認。

倘於本集團向客戶轉讓貨品或服務前，客戶支付代價或本集團擁有無條件收取代價的權利，則本集團於作出付款或記錄應收款項時(以較早者為準)呈列合同負債。合同負債是本集團已向客戶收取代價(或應收客戶的代價金額)而向客戶轉讓貨品或服務的責任。

綜合財務報表附註

2 重要會計政策摘要 (續)

2.26 收入確認 (續)

本集團收入來源之會計政策

本集團的收入主要來自宣傳發行、院線票務管理及數據服務、內容製作、知識產權許可、電子商務娛樂服務。

- (1) 提供服務(包括線上電影票務相關服務、發行及宣傳服務、票務系統相關服務及廣告服務)之收入於提供相關服務的會計期間確認入賬，因為客戶於同時使用有關服務。
- (2) 電影票房分成之收入於電影放映時及收取款項之權利獲確定時確認入賬。
- (3) 授出及轉授電影及電視版權之收入於根據有關合約之條款向客戶交付母帶等素材後確認入賬。
- (4) 電影及電視投資之收入(見附註2.14(b))於收取款項之權利獲確定時於損益確認入賬。
- (5) 授出及轉授知識產權之收入於客戶已使用授權及收取款項之權利獲確定時確認入賬。
- (6) 已售電影票之收入於顧客接受並使用電影票時確認入賬。在未來日期使用的已售電影票之收入遞延至電影票被使用或過期後入賬。

綜合財務報表附註

2 重要會計政策摘要 (續)

2.27 利息收益

以公允價值計量且其變動計入損益之金融資產之利息收益作為公允價值變動的一部分計入「其他收益·淨額」(見下文附註7)。

按攤銷成本列賬之金融資產(截至二零一八年三月三十一日止十五個月—貸款及應收款項)之利息收益使用實際利率法計算，並於損益表確認為「其他收入」之一部分(見下文附註6)。

持有作現金管理用途之金融資產所賺取利息收益呈列為「財務收益」(見下文附註10)。任何其他利息收益計入「其他收入」。

利息收益按金融資產之總賬面值以實際利率計算，惟其後發生信貸減值之金融資產除外。就發生信貸減值之金融資產而言，按金融資產之賬面淨值(經扣除虧損撥備)以實際利率計算。

2.28 每股盈利

(i) 每股基本盈利

每股基本盈利按本公司所有者應佔溢利(扣除普通股以外的任何權益費用)除以財政年度內發行在外普通股加權平均數計算，並根據年內已發行普通股(不包括存庫股)的股利作出調整。

(ii) 每股攤薄盈利

每股攤薄盈利就釐定每股基本盈利所用數據作出調整，以計及：

- 與潛在攤薄普通股相關之利息及其他財務費用之除所得稅後影響，及
- 假設所有潛在攤薄普通股均獲兌換而已發行在外之額外普通股之加權平均數。

綜合財務報表附註

2 重要會計政策摘要(續)

2.29 股息收益

股息收益在收取款項的權利確定時確認。

2.30 租賃

本集團作為承租人持有實質上全部所有權的風險和報酬的物業、廠房及設備的租賃，分類為融資租賃。融資租賃於租賃開始時按租賃物業的公允價值與最低租賃付款現值兩者的較低者資本化。相關的租金責任扣除財務費用後計入其他短期及長期應付款項內。每項租賃付款乃於負債及融資成本之間分配。融資成本按租期在損益表中扣除，以就各期間負債餘額產生一致的期間利率。根據融資租賃收購的物業、廠房及設備乃於資產使用壽命或於資產使用壽命及租期的較短者折舊(倘無法合理確定本集團於租期結束時將能夠取得所有權)。

如租賃所有權的重大部分風險和報酬並未轉讓予本集團(作為承租人)，則分類為經營租賃。根據經營租賃支付的款項(扣除自出租人收取的任何激勵措施後)於租賃期內以直線法在損益表支銷。

2.31 政府補助

當本集團已收到政府補助且符合所有附帶條件時，將政府提供的補助按其公允價值確認入賬。

與成本有關之政府補助遞延入賬，並按擬補償之成本配合其所需期間在損益表中確認。

與物業、廠房和設備有關之政府補助列入非流動負債作為遞延政府補助，並按有關資產之預計年限以直線法計入損益表。

2.32 股息分配

就於報告期末或之前已宣派但於報告期末並未分派之任何股息金額(已經適當授權及不再由實體酌情決定)作出撥備。

綜合財務報表附註

3 財務風險管理

3.1 財務風險因素

本集團的業務面臨諸多財務風險：市場風險（包括貨幣風險及現金流量利率風險）、信貸風險及流動性風險。本集團的整體風險管理計劃重點關注金融市場的不可預測性，務求減低對本集團財務表現之潛在不利影響。

本集團財務部根據本公司董事會批准的政策進行風險管理。本公司財務部與本集團各業務單元緊密合作以識別、評估財務風險。本公司董事會為整體風險管理訂立書面原則，亦為若干特定範疇提供書面政策，例如外匯風險、信貸風險、衍生和非衍生金融工具之使用以及剩餘的流動資金投資。

(a) 市場風險

(i) 外匯風險

本集團主要於中國、香港及美利堅合眾國（「美國」）經營，主要面臨美元及港幣的外匯風險。

未來商業交易以及按集團實體的功能貨幣以外的貨幣計價的已確認資產及負債均會產生外匯風險。截至二零一九年三月三十一日止年度及截至二零一八年三月三十一日止十五個月，本集團概無訂立任何遠期合約以對沖外匯風險。

截至二零一九年三月三十一日，本集團按各集團實體的功能貨幣以外的貨幣計價的貨幣性資產及負債的賬面值如下：

	二零一九年三月三十一日		二零一八年三月三十一日	
	港幣 人民幣千元	美元 人民幣千元	港幣 人民幣千元	美元 人民幣千元
現金及銀行結餘	558,124	2,297,163	235	2,548,140
應收賬款及其他應收款項	186	43,806	6,036	12,137
應付賬款及其他應付款項	131	1,196	396	604

截至二零一九年三月三十一日止年度，假若人民幣貶值／升值5%（截至二零一八年三月三十一日止十五個月：5%），而所有其他可變因素維持不變，則稅前虧損應減少／增加人民幣144,898,000元（截至二零一八年三月三十一日止十五個月：十五個月稅前虧損應減少／增加人民幣128,277,000元）。

綜合財務報表附註

3 財務風險管理(續)

3.1 財務風險因素(續)

(a) 市場風險(續)

(ii) 現金流量與公允價值利率風險

本集團利率風險的來源為計息資產及負債，主要包括應收貸款及借款。本集團因按浮息獲取的借款而須承擔現金流量利率風險，該等風險被所持浮息現金及應收貸款部份抵銷。截至二零一九年三月三十一日止年度，本集團之浮息借款主要以人民幣計價(截至二零一八年三月三十一日止十五個月：以人民幣計價)，而浮息應收貸款則以人民幣計價(截至二零一八年三月三十一日止十五個月：無)。

截至二零一九年三月三十一日止年度，假若借款及應收貸款利率上升/下降100個基點，而所有其他可變因素維持不變，則年度稅前虧損應增加/減少人民幣341,000元(截至二零一八年三月三十一日止十五個月：稅前虧損應增加/減少人民幣125,000元)。

(iii) 價格風險

本集團因其所持按公允價值計量且其變動計入損益計量的長期投資而面臨價格風險。本集團並無面臨商品價格風險。本集團分散投資組合，以管理上述投資產生的價格風險。管理層按個別基準管理每項投資。管理層已進行敏感度分析，詳情請參閱附註3.3。

(b) 信貸風險

(i) 風險管理

信貸風險乃按組合方式管理。信貸風險來自現金及現金等價物、銀行及金融機構存款、按攤銷成本入賬之債務工具之合約現金流、以公允價值計量且其變動計入損益之金融資產以及來自客戶的信貸風險，包括尚未收取之應收款項。

本集團的銀行結餘存於中國、澳門、香港及美國享有良好聲譽的銀行及金融機構。因此，該等銀行結餘的信貸風險較小。

就應收賬款及其他應收款項而言，本集團評估客戶的信貸質素，並考慮其財務狀況、過往經驗及其他因素。

截至二零一九年三月三十一日止年度，除一名個別客戶(本集團關聯方)佔本集團應收賬款總額之10%或以上外，本集團並無重大信貸集中風險。按所在地區分類，本集團之信貸風險集中於中國，於二零一九年三月三十一日佔應收賬款總額之95.8%。

綜合財務報表附註

3 財務風險管理(續)

3.1 財務風險因素(續)

(b) 信貸風險(續)

(ii) 金融資產減值

本集團有兩類金融資產須應用預期信貸損失模型：

- 應收賬款，及
- 其他應收款項

儘管現金及現金等價物、受限制現金及銀行存款亦須遵守香港財務報告準則第9號的減值規定，但已確認的減值損失並不重大。

應收賬款

本集團應用香港財務報告準則第9號簡化方法計量預期信貸損失(對所有應收賬款計提使用年期預期損失撥備)。

為計量預期信貸損失，應收賬款已根據共同信貸風險特徵及逾期天數分組。

預期損失率分別基於二零一九年三月三十一日前24個月期間銷售的付款情況及本期間內出現的相應過往信貸損失。過往損失率予以調整，以反映影響客戶結算應收款項能力的宏觀經濟因素的當前及前瞻性資料。本集團識別最相關的因素，並根據該等因素的預期變動相應調整過往損失率。

綜合財務報表附註

3 財務風險管理(續)

3.1 財務風險因素(續)

(b) 信貸風險(續)

(ii) 金融資產減值(續)

按此基準，應收賬款於二零一九年三月三十一日的損失撥備釐定如下：

	全期預期 信貸損失率	總賬面值 人民幣千元	全期預期 信貸損失 人民幣千元	賬面淨值 人民幣千元
於二零一九年三月三十一日				
互聯網宣傳發行分部之應收款項				
按個別基準計提之撥備	-	93,452	-	93,452
按組合基準計提之撥備	0.76%	245,958	(1,866)	244,092
內容製作分部之應收款項				
按個別基準計提之撥備	47.16%	52,787	(24,892)	27,895
按組合基準計提之撥備	0.37%	743,354	(2,748)	740,606
綜合開發分部之應收款項				
按個別基準計提之撥備	29.38%	8,377	(2,461)	5,916
按組合基準計提之撥備	0.71%	86,837	(616)	86,221
		<u>1,230,765</u>	<u>(32,583)</u>	<u>1,198,182</u>

截至二零一九年三月三十一日止年度，就應收賬款確認的損失撥備如下：

	截至 二零一九年 三月三十一日 止年度 人民幣千元
年初結餘	(26,522)
年內損失撥備增加	<u>(6,061)</u>
年末結餘	<u>(32,583)</u>

綜合財務報表附註

3 財務風險管理(續)

3.1 財務風險因素(續)

(b) 信貸風險(續)

(ii) 金融資產減值(續)

應收賬款於並無合理預期可予收回時撇銷。並無合理預期可予收回之跡象包括(其中包括)債務人未能與本集團達成還款計劃,以及於一段時間內未能作出合同付款。

應收賬款的減值虧損於經營利潤內呈列為減值虧損淨額。先前撇銷的金額如於其後收回,則記入同一項目。

應收賬款減值的過往會計政策

上一年度,應收賬款的減值乃根據已發生損失的模型進行評估。已知不可收回的個別應收款項透過直接扣減賬面值予以撇銷。餘下應收賬款進行集體評估,以釐定是否存在已發生但尚未識別的減值客觀證據。就該等應收款項而言,估計減值虧損於減值的單獨撥備中確認。

本公司董事將在考慮(i)該等債務人之聲譽及過往貿易記錄; (ii)業界結算慣例; 及(iii)後續結算金額後,定期評估是否有必要就有關應收款項計提撥備。

當預期不可收回額外現金時,已確認減值撥備的應收款項就其撥備進行撇銷。

綜合財務報表附註

3 財務風險管理(續)

3.1 財務風險因素(續)

(b) 信貸風險(續)

(ii) 金融資產減值(續)

其他應收款項

本集團已就於二零一八年四月一日的其他應收款項應用預期信貸損失模型，而減值方法的變動並無對本集團的綜合財務報表產生任何重大影響，年初損失撥備亦並無就此予以重列。其他應收款項於截至二零一九年三月三十一日止年度確認的損失撥備如下：

	截至 二零一九年 三月三十一日 止年度 人民幣千元
於二零一八年四月一日的年初損失撥備 (根據香港財務報告準則第9號計算)	(69,449)
年內於損益確認的撥備增加	(2,136)
撥回未動用金額	29,999
	<hr/>
於二零一九年三月三十一日的年末損失撥備	(41,586)
	<hr/>
於損益內確認的金融資產減值虧損淨額	

於年內/期內，於損益內就已減值的金融資產確認的收益/(虧損)如下：

	截至 二零一九年 三月三十一日 止年度 人民幣千元	截至 二零一八年 三月三十一日 止十五個月 人民幣千元
減值虧損		
— 應收賬款的損失撥備變動	(6,061)	—
其他應收款項的減值虧損	(2,136)	(33,097)
撥回過往減值虧損	29,999	4,506
	<hr/>	<hr/>
金融資產減值損失撥回/(撥備)淨額	21,802	(28,591)
	<hr/>	<hr/>

綜合財務報表附註

3 財務風險管理(續)

3.1 財務風險因素(續)

(b) 信貸風險(續)

(iii) 以公允價值計量且其變動計入損益之金融資產

本集團亦面臨與按以公允價值計量且其變動計入損益計量的債務投資有關的信貸風險。於報告期末的最大風險為該等投資的賬面值。

(c) 流動性風險

現金流量預測是在本集團的經營主體執行，並由財務部匯總而得。本集團財務部監控本集團的流動資金需求的滾動預測，確保有足夠現金應對經營需要。

下表根據由結算日至合同到期日之剩餘期間對本集團的非衍生金融負債按照相關的到期組別進行分析。在表內披露的金額為未經貼現的合同現金流量。

	一年內 人民幣千元	一至二年 人民幣千元	二至五年 人民幣千元	總額 人民幣千元
於二零一九年三月三十一日				
應付賬款及其他應付款項 (不包括非金融負債)	687,785	3,300	3,150	694,235
借款	51,781	56,215	711,657	819,653
融資租賃負債	10,573	4,831	40	15,444
	750,139	64,346	714,847	1,529,332
於二零一八年三月三十一日				
應付賬款及其他應付款項 (不包括非金融負債)	620,257	–	–	620,257
借款	4,577	6,290	19,073	29,940
融資租賃負債	8,609	7,985	3,826	20,420
	633,443	14,275	22,899	670,617

綜合財務報表附註

3 財務風險管理(續)

3.2 資本管理

本集團的資本管理目標是保障本集團能持續經營，以為股東提供回報和為其他利益相關方提供利益，同時維持最佳的資本結構，以減低資金成本。

為了維持或調整資本結構，本集團可能會調整支付予股東的股息金額、向股東返還資本、發行新股或出售資產以減低債務。

本集團利用資本負債比率監查資本。此比率按照債務淨額除以權益加債務淨額計算，其中債務淨額指借款總額減現金及現金等價物。

於二零一九年三月三十一日及二零一八年三月三十一日，本集團資本負債比率為零，此乃由於其現金及現金等價物高於其借款總額。

3.3 公允價值估計

下表根據在計量公允價值的估值技術中所運用到的輸入的層級，分析本集團於二零一九年三月三十一日按公允價值入賬的金融工具。這些輸入按照公允價值層級歸類為如下三層：

- 相同資產或負債在活躍市場的報價(未經調整)(第一層)。
- 除了第一層所包括的報價外，該資產或負債的可直接(即價格)或間接(即源自價格)觀察的輸入(第二層)。
- 資產或負債並非依據可觀察市場數據的輸入(即非可觀察輸入)(第三層)。

有關以公允價值計量且其變動計入損益之金融資產之披露，請參閱附註16。

綜合財務報表附註

3 財務風險管理(續)

3.3 公允價值估計(續)

下表列示按於二零一九年三月三十一日之公允價值計量的本集團資產。

	第一層 人民幣千元	第二層 人民幣千元	第三層 人民幣千元	總計 人民幣千元
資產				
以公允價值計量且其變動計入損益之 金融資產(流動)				
理財產品投資	-	-	190,017	190,017
以公允價值計量且其變動計入損益之 金融資產(非流動)				
非上市投資	-	-	793,542	793,542
可換股債券投資	-	-	1,161,000	1,161,000
總計	-	-	2,144,559	2,144,559

下表列示按於二零一八年三月三十一日之公允價值計量的本集團資產。

	第一層 人民幣千元	第二層 人民幣千元	第三層 人民幣千元	總計 人民幣千元
資產				
可供出售金融資產(流動)				
理財產品投資	-	-	666,992	666,992
可供出售金融資產(非流動)				
非上市投資	-	-	32,000	32,000
以公允價值計量且其變動計入損益之 金融資產(非流動)				
可換股債券投資	-	-	1,122,587	1,122,587
總計	-	-	1,821,579	1,821,579

綜合財務報表附註

3 財務風險管理(續)

3.3 公允價值估計(續)

第三層金融工具

下表列示截至二零一九年三月三十一日止年度及截至二零一八年三月三十一日止十五個月第三層金融工具的變動。

	截至 二零一九年 三月三十一日 止年度 人民幣千元	截至 二零一八年 三月三十一日 止十五個月 人民幣千元
理財產品投資－流動		
期初結餘	666,992	1,954,107
投資額減少，淨額	(527,955)	(1,375,131)
公允價值變動	<u>50,980</u>	<u>88,016</u>
期末結餘	<u>190,017</u>	<u>666,992</u>

綜合財務報表附註

3 財務風險管理(續)

3.3 公允價值估計(續)

第三層金融工具(續)

	截至 二零一九年 三月三十一日 止年度 人民幣千元	截至 二零一八年 三月三十一日 止十五個月 人民幣千元
非上市投資－非流動		
期初結餘	52,000	32,000
投資額增加·淨額	721,391	—
公允價值變動	18,487	—
匯率變動之影響	1,664	—
	<u>793,542</u>	<u>32,000</u>
期末結餘	793,542	32,000

	截至 二零一九年 三月三十一日 止年度 人民幣千元	截至 二零一八年 三月三十一日 止十五個月 人民幣千元
可換股債券投資－非流動		
期初結餘	1,122,587	1,025,170
已收取之利息	(19,500)	(19,500)
公允價值變動	57,913	116,917
	<u>1,161,000</u>	<u>1,122,587</u>
期末結餘	1,161,000	1,122,587

綜合財務報表附註

3 財務風險管理(續)

3.3 公允價值估計(續)

第三層金融工具(續)

沒有在活躍市場買賣的金融工具的公允價值利用估值技術釐定。該等估值技術盡量利用可觀察市場數據(如有)，盡量少依賴實體的特定估計。倘計算一項工具的公允價值所需的所有重大輸入數據為可觀察數據，則該工具列入第二層。倘一項或多項重大輸入數據並非基於可觀察市場數據，則該工具列入第三層。

就理財產品投資而言，公允價值根據現金流量按以管理層估計為基準之預期回報率(介乎3%至4%)貼現計算，屬公允價值層級第三層。

就非上市投資而言，由於該等投資沒有在活躍市場買賣，其公允價值利用估值技術釐定，屬公允價值層級第三層。非上市投資主要根據投資對象最新一輪融資可得交易價格進行估值。倘無相關資料，可使用貼現現金流量法等其他估值技術。本集團多數非上市投資均於將近二零一九年三月三十一日收購。因此，管理層認為，除非獲得有關最新一輪融資的資料，否則該等非上市投資之公允價值於截至二零一九年三月三十一日止年度並無重大變動。倘本集團所持非上市投資之公允價值於二零一九年三月三十一日上升/下降10%，則截至二零一九年三月三十一日止年度的稅前虧損將減少/增加人民幣79,354,000元(截至二零一八年三月三十一日止十五個月：稅前虧損增加/減少人民幣3,200,000元)。

就可換股債券投資而言，其公允價值乃由本集團委聘的獨立合資格估值師利用估值技術釐定，有關估值技術涉及若干屬公允價值層級第三層的不可觀察關鍵假設。所利用估值技術及關鍵假設如下：

- 債務部分—其公允價值按貼現率12%貼現的合約已釐定未來現金流量的現值計算；及
- 兌換權—使用二項式模型釐定其公允價值，而該模型採用的輸入數據包括無風險利率1.768%及波動率30%。無風險利率以到期日與可換股債券相似的香港政府債券收益率為基準，加上國家風險差額並轉換為連續複利。波動率參照符合可換股債券之合約年限期間的可比較公司歷史股價變動計算。

綜合財務報表附註

4 重要會計估計及判斷

本集團根據過往經驗及其他因素(包括在有關情況下被認為屬對未來事件的合理期望)持續評估有關估計及判斷。

本集團對未來作出估計和假設。所得的會計估計如其定義，很少會與其實際結果相同。很大機會導致下個財政年度的資產和負債的賬面值作出重大調整的估計和假設討論如下。

(a) 商譽之估計減值

本集團根據附註2.9所載之會計政策，每年對商譽進行減值測試。就截至二零一九年三月三十一日止年度及截至二零一八年三月三十一日止十五個月而言，現金產出單元之可收回金額乃根據使用價值釐定，有關計算須運用估計及估值技術。該等模型所用輸入乃取自可觀察市場(倘可行)，反之則須運用一定程度的判斷以確定公允價值。

根據管理層之評估(附註15)，計入截至二零一九年三月三十一日止年度管理費用的商譽減值為人民幣21,000,000元(截至二零一八年三月三十一日止十五個月：無)。

(b) 可換股債券投資之公允價值

為沒有可觀察的市場價格之可換股債券投資釐定公允價值需運用估值技術。該等估值模型所用輸入乃取自可觀察市場(倘可行)，反之則須運用一定程度的判斷以確定公允價值(附註16)。

(c) 電影及電視版權之估計減值

於報告期末，本集團管理層參考電影及電視版權的可收回金額後，對其減值進行評估。評估按單部電影基準進行。電影及電視版權的可收回金額根據使用價值釐定。

倘可收回金額低於賬面值，則電影及電視版權的賬面值將撇減至其可收回金額。本集團就電影及電視版權所作減值撥備的估計反映管理層對日後電影及電視版權預計產生之現金流量的最佳估計。

綜合財務報表附註

4 重要會計估計及判斷(續)

(c) 電影及電視版權之估計減值(續)

基於管理層對電影及電視版權之可收回性的評估(附註17)，本公司董事確定將減值撥備人民幣29,149,000元(截至二零一八年三月三十一日止十五個月：人民幣42,176,000元)計入截至二零一九年三月三十一日止年度的銷售及服務成本。

(d) 按權益法入賬投資之估計減值

本集團根據附註2.9所載之會計政策，於各報告期末對於聯營公司及合營公司之權益是否有任何減值跡象進行評估。於出現賬面值可能無法收回的跡象時，須對按權益法入賬之投資進行減值測試。按權益法入賬之投資之賬面值超出其可收回金額時，則會出現減值，此乃根據使用價值計算釐定。該等計算須使用估計。

根據管理層之評估(附註13)，於二零一九年三月三十一日並無按權益法入賬投資之減值(二零一八年三月三十一日：無)。

(e) 呆壞賬撥備

金融資產的損失撥備乃基於對違約風險和預期損失率的假設。本集團於各報告期末根據本集團過往歷史、現時市況及前瞻估計在作出該等假設及選擇減值計算的輸入時使用判斷。有關該等主要假設及所使用之輸入之詳情在附註3表中披露。

綜合財務報表附註

5 收入及分部資料

本公司董事會被認定為主要營運決策者。管理層已根據本公司董事會審議用於分配資源和評估表現的資料來釐定經營分部。

本公司董事會從所交付或提供之貨品或服務類型之角度考慮有關業務。截至二零一九年三月三十一日止年度，本集團之經營及可呈報分部如下：

- 互聯網宣傳發行：運營一個線上線下相結合的娛樂宣發平台，並為用戶提供線上電影票服務及為影院提供售票系統服務。
- 內容製作：國內外影視娛樂內容（如電影和劇集等）的投資及製作。
- 綜合開發：以版權為核心，提供融資、商務植入、營銷宣傳、衍生品開發等專業服務。

綜合財務報表附註

5 收入及分部資料(續)

本集團於一段時間內及某一時點在以下主要產品線透過轉讓貨品及服務獲取收入：

	截至二零一九年三月三十一日止年度			
	互聯網 宣傳發行 人民幣千元	內容製作 人民幣千元	綜合開發 人民幣千元	總額 人民幣千元
分部收入				
—於某一時點確認	1,521,546	458,875	85,364	2,065,785
—於一段時間內確認	942,096	—	—	942,096
	2,463,642	458,875	85,364	3,007,881
電影及電視投資所得收入	—	—	25,963	25,963
分部收入總額	2,463,642	458,875	111,327	3,033,844
包括：計入年初合約負債結餘之已確認收入	14,426	—	—	14,426

	截至二零一八年三月三十一日止十五個月			
	互聯網 宣傳發行 人民幣千元	內容製作 人民幣千元	綜合開發 人民幣千元	總額 人民幣千元
分部收入	2,658,579	585,444	58,760	3,302,783

綜合財務報表附註

5 收入及分部資料(續)

分部收入及業績

	截至二零一九年三月三十一日止年度			
	互聯網			總額
	宣傳發行	內容製作	綜合開發	
	人民幣千元	人民幣千元	人民幣千元	人民幣千元
分部收入	<u>2,463,642</u>	<u>458,875</u>	<u>111,327</u>	<u>3,033,844</u>
分部業績	<u>387,761</u>	<u>(221,083)</u>	<u>67,337</u>	<u>234,015</u>
未分配的銷售及市場費用				(47,085)
管理費用				(896,785)
金融資產減值損失撥回淨額				21,802
其他收入				27,668
其他收益，淨額				163,389
財務收益				251,136
財務費用				(19,072)
享有按權益法入賬投資之損失				<u>(15,955)</u>
除所得稅前虧損				<u>(280,887)</u>

綜合財務報表附註

5 收入及分部資料(續)

分部收入及業績(續)

	截至二零一八年三月三十一日止十五個月			
	互聯網			總額
	宣傳發行	內容製作	綜合開發	
	人民幣千元	人民幣千元	人民幣千元	人民幣千元
分部收入	2,658,579	585,444	58,760	3,302,783
分部業績	(882,538)	7,958	32,690	(841,890)
未分配的銷售及市場費用				(40,889)
管理費用				(968,885)
其他收入				122,037
其他收益，淨額				116,574
財務收益				107,691
財務費用				(291,564)
享有按權益法入賬投資之損失及攤薄收益				37,279
除所得稅前虧損				(1,759,647)

於截至二零一九年三月三十一日止年度及截至二零一八年三月三十一日止十五個月，上文所呈列之所有分部收入均來自外部客戶，概無分部間銷售。

分部業績指各分部經分配若干銷售及市場費用後產生之毛利。此為就資源配置及表現評估呈報予本公司董事會之計量方法。

分部資產及負債並不定期呈報給本公司董事會，因而個別分部資料中並不披露分部資產和負債。

除若干內容製作分部之收入外，本集團大部份分部收入均源於中國內地。

於二零一九年三月三十一日，本集團位於中國內地、美國、香港、台灣及愛爾蘭之非流動資產(金融工具及遞延所得稅資產除外)金額分別為人民幣6,728,960,000元、人民幣360,218,000元、人民幣10,108,000元、人民幣14,128,000元及人民幣12,673,000元(二零一八年三月三十一日：人民幣5,960,389,000元、人民幣365,192,000元、人民幣90,132,000元、人民幣13,979,000元及人民幣6,582,000元)。

截至二零一九年三月三十一日止年度及截至二零一八年三月三十一日止十五個月，概無本集團客戶佔本集團總收入之10%或以上。

綜合財務報表附註

6 其他收入

	截至 二零一九年 三月三十一日 止年度 人民幣千元	截至 二零一八年 三月三十一日 止十五個月 人民幣千元
賠償收入	12,000	—
當地政府補助	7,251	11,736
應收貸款之利息收入	6,188	—
理財產品投資之投資收入	—	99,931
雜項收入	2,229	10,370
	27,668	122,037

附註：

截至二零一九年三月三十一日止年度，理財產品投資分類為以公允價值計量且其變動計入損益之金融資產，而截至二零一八年三月三十一日止十五個月則分類為可供出售金融資產。

截至二零一九年三月三十一日止年度，理財產品投資之投資收入包括已變現收益人民幣49,663,000元及未變現收益人民幣1,317,000元，均已於綜合損益表內確認為「其他收益，淨額」（附註7）。

7 其他收益，淨額

	截至 二零一九年 三月三十一日 止年度 人民幣千元	截至 二零一八年 三月三十一日 止十五個月 人民幣千元
可換股債券投資之公允價值變動(附註16)	57,913	116,917
理財產品投資之公允價值變動(附註16)	50,980	—
非上市投資之公允價值變動(附註16)	18,487	—
出售一間附屬公司之收益(附註29)	16,914	—
出售於一間聯營公司的權益之收益(附註13)	23,422	—
處置物業、廠房及設備之淨(損失)/收益	(2,949)	346
其他	(1,378)	(689)
	163,389	116,574

綜合財務報表附註

8 按性質分類的費用

	截至 二零一九年 三月三十一日 止年度 人民幣千元	截至 二零一八年 三月三十一日 止十五個月 人民幣千元
電影及電視版權之攤銷及減值(附註17)	974,656	686,875
確認為銷售及服務成本之存貨、影院票房分賬及IP授權 以及其他服務之成本	138,849	134,243
市場及宣傳費用	1,579,233	3,208,022
僱員福利費用(附註9)	543,107	671,559
折舊及攤銷	95,267	82,199
付款手續費及其他服務費	97,966	81,806
經營租賃費用	80,724	76,216
技術服務費用	51,488	29,145
差旅及招待費用	38,609	39,505
商譽減值損失	21,000	—
SMS平台服務及客戶服務支持費用	16,814	21,344
金融資產減值損失(撥回)/撥備淨額	(21,802)	28,591
核數師酬金		
—核數服務	4,400	3,686
—非核數服務	300	570
其他	101,286	90,686
銷售及服務成本、銷售及市場費用及管理費用總額以及 金融資產減值損失撥回淨額	3,721,897	5,154,447

附註：

該金額包括截至二零一九年三月三十一日止年度電影及電視版權之減值損失人民幣29,149,000元(截至二零一八年三月三十一日止十五個月：人民幣42,176,000元)。

綜合財務報表附註

9 僱員福利費用

	截至 二零一九年 三月三十一日 止年度 人民幣千元	截至 二零一八年 三月三十一日 止十五個月 人民幣千元
工資及薪金	399,577	393,569
購股權計劃及股份獎勵計劃項下股份支付(附註22)	29,173	108,921
社會保障成本及住房公積金(附註a)	78,954	78,891
以股份為基礎之報酬之補償(附註c)	24,264	69,511
與最終母公司之股份支付交易(附註b)	1,506	12,469
辭退福利	9,633	8,198
僱員福利費用總計	543,107	671,559

附註：

- (a) 本集團所有國內全職僱員均參與國家管理之定額供款退休金計劃。本集團須每月按僱員基本薪金之19%(截至二零一八年三月三十一日止十五個月：19%)向該計劃作出定額供款，供款上限由國家逐年釐定。

本集團根據強制性公積金計劃條例為香港所有合資格僱員安排參與界定供款強制性公積金退休福利計劃(「強積金計劃」)。有關供款乃根據僱員基本薪金之百分比計算，並根據強積金計劃之規則於應付該等供款時在損益表中扣除。該計劃之資產與本集團資產分開持有，並以受託人控制之基金持有。

於截至二零一九年三月三十一日止年度概無已沒收供款用於抵銷僱員供款。於二零一九年三月三十一日及二零一八年三月三十一日，概無已沒收供款可用於削減未來年度應付的供款。

截至二零一九年三月三十一日止年度，本集團向退休福利計劃作出之總供款為人民幣33,140,000元(截至二零一八年三月三十一日止十五個月：人民幣33,674,000元)。

綜合財務報表附註

9 僱員福利費用(續)

附註：(續)

- (b) 於二零一五年十二月三十一日，本集團完成向AGHL收購線上電影售票業務(「淘票票」)及以IP為核心的衍生產品業務(「娛樂寶」)。根據本公司與AGHL訂立的協議，本公司同意支付人民幣41,178,000元，以補償AGHL向淘票票及娛樂寶僱員提供的以股份為基礎之報酬。有關款項於二零一五年十二月三十一日尚未支付，且將於收購事項後繼續有效。該補償作為與AGHL的股份支付交易處理，而相關以股份為基礎之付款之費用根據「香港財務報告準則第2號—以股份為基礎之付款」，於以股份為基礎之報酬的餘下歸屬期內在損益中確認。

截至二零一九年三月三十一日止年度，就以上補償金額而確認的以股份為基礎之付款之費用為人民幣1,506,000元(截至二零一八年三月三十一日止十五個月：人民幣12,469,000元)。

- (c) 除上述與AGHL訂立之補償安排外，本集團亦於二零一六年與杭州君瀚股權投資合夥企業(「君瀚」，一間中國有限合夥企業，而AGHL之一名關鍵管理人員為其普通合夥人)訂立協議，據此，本公司同意補償君瀚向淘票票及娛樂寶僱員提供的以股份為基礎之報酬。該補償被視為僱員福利，而相關費用則按直線法，於以股份為基礎之報酬的餘下歸屬期內在損益中確認。

截至二零一九年三月三十一日止年度，就以上補償金額而確認之費用為人民幣24,264,000元(截至二零一八年三月三十一日止十五個月：人民幣69,511,000元)。

- (d) 五名最高薪人士

截至二零一九年三月三十一日止年度，本集團五名最高薪人士包括一名(截至二零一八年三月三十一日止十五個月：兩名)董事，其酬金詳情載於附註35。該年度／期間應付其餘四名(截至二零一八年三月三十一日止十五個月：三名)人士之酬金如下：

	截至 二零一九年 三月三十一日 止年度 人民幣千元	截至 二零一八年 三月三十一日 止十五個月 人民幣千元
薪金、購股權、其他津貼及實物福利	20,344	26,697
花紅	2,164	140
退休福利計劃供款	223	101
	22,731	26,938

綜合財務報表附註

9 僱員福利費用 (續)

附註：(續)

(d) 五名最高薪人士 (續)

該等人士之酬金範圍如下：

酬金範圍 (港幣)	人數	
	截至 二零一九年 三月三十一日 止年度	截至 二零一八年 三月三十一日 止十五個月
港幣3,000,001元至港幣3,500,000元	1	-
港幣4,000,001元至港幣4,500,000元	1	-
港幣4,500,001元至港幣5,000,000元	1	-
港幣5,500,001元至港幣6,000,000元	-	1
港幣6,000,001元至港幣6,500,000元	-	1
港幣14,500,001元至港幣15,000,000元	1	-
港幣20,000,001元至港幣20,500,000元	-	1
	4	3

10 財務收益及費用

	截至 二零一九年 三月三十一日 止年度 人民幣千元	截至 二零一八年 三月三十一日 止十五個月 人民幣千元
財務收益		
— 匯兌收益，淨額	166,082	-
— 銀行存款之利息收入	85,054	107,691
	251,136	107,691
財務費用		
— 匯兌損失，淨額	-	(278,687)
— 銀行借款及融資租賃負債之利息費用	(19,072)	(12,877)
	(19,072)	(291,564)
財務收益／(費用)，淨額	232,064	(183,873)

綜合財務報表附註

11 所得稅費用

	截至 二零一九年 三月三十一日 止年度 人民幣千元	截至 二零一八年 三月三十一日 止十五個月 人民幣千元
當期所得稅	12,745	37,237
遞延所得稅(附註26)	2,318	(1,924)
	15,063	35,313

本集團除所得稅前虧損之應課稅項與按中國法定稅率計算之理論稅額差異如下：

	截至 二零一九年 三月三十一日 止年度 人民幣千元	截至 二零一八年 三月三十一日 止十五個月 人民幣千元
除所得稅前虧損	(280,887)	(1,759,647)
按25%(截至二零一八年三月三十一日止十五個月:25%)之 稅率計算之稅項	(70,222)	(439,912)
以下各項之稅項影響：		
— 聯營公司之報告業績(扣除稅項)	3,989	(9,320)
— 附屬公司之不同稅率影響	(3,057)	(33,044)
— 無須課稅收入	(76,940)	(62,821)
— 與研發成本有關的超額抵扣	(4,754)	(3,362)
— 不可扣稅之費用	6,232	5,184
— 使用之前未確認之稅項虧損	(35,975)	(23,819)
— 未確認遞延所得稅資產之暫時性差異及稅項虧損	195,790	601,814
— 之前已確認遞延所得稅資產之撥回	—	593
稅項支出	15,063	35,313

綜合財務報表附註

11 所得稅費用(續)

本公司根據百慕達公司法於百慕達註冊成立為獲豁免有限公司，故免繳百慕達所得稅。

若干附屬公司根據英屬處女群島公司法於英屬處女群島註冊成立為獲豁免有限公司，故免繳英屬處女群島所得稅。

中國企業所得稅撥備乃按各集團公司之應課稅收入之法定稅率25% (截至二零一八年三月三十一日止十五個月：25%) 計算，惟以下除外：(1) 二零一六年一月一日至二零一八年十二月三十一日期間，本公司一間附屬公司根據相關中國稅務規則及規例，按15% (截至二零一八年三月三十一日止十五個月：15%) 之優惠稅率納稅；及(2) 根據相關中國稅務規則及規例，本公司一間於新疆省霍爾果斯註冊成立的附屬公司自其成立之日起至二零二零年十二月三十一日免於繳納中國企業所得稅。

截至二零一九年三月三十一日止年度及截至二零一八年三月三十一日止十五個月，香港利得稅乃按估計於香港產生之應課稅溢利按稅率16.5%計提撥備。

因於美國經營之集團公司於本年度及上一期間內並無任何應課稅利潤，故並無就美國利得稅計提撥備。

12 每股虧損

	截至 二零一九年 三月三十一日 止年度	截至 二零一八年 三月三十一日 止十五個月
每股基本／攤薄虧損(人民幣分)	(1.00)	(6.56)

(a) 基本

每股基本虧損按歸屬於本公司所有者的虧損，除以年內／期內已發行普通股股份之加權平均數扣減就股份獎勵計劃持有之股份計算。

	截至 二零一九年 三月三十一日 止年度	截至 二零一八年 三月三十一日 止十五個月
歸屬於本公司所有者的虧損(人民幣千元)	(253,570)	(1,658,647)
已發行普通股股份之加權平均數減就股份獎勵計劃持有之股份(千股)	25,401,893	25,267,538

綜合財務報表附註

12 每股虧損(續)

(b) 攤薄

每股攤薄盈利或虧損在假設所有潛在攤薄普通股已獲轉換的情況下，經調整發行在外的普通股之加權平均數計算。於截至二零一九年三月三十一日止年度及截至二零一八年三月三十一日止十五個月，本公司擁有兩類潛在普通股，即購股權及未歸屬獎勵股份。

在計算截至二零一九年三月三十一日止年度及截至二零一八年三月三十一日止十五個月之每股攤薄虧損時，並無假設發行任何潛在攤薄普通股，因其具有反攤薄性質，將會導致每股虧損減少。

13 按權益法入賬之投資

按權益法入賬之投資變動如下：

	截至 二零一九年 三月三十一日 止年度 人民幣千元	截至 二零一八年 三月三十一日 止十五個月 人民幣千元
年初／期初	2,387,742	2,280,839
增加	18,511	201,828
出售於一間聯營公司的投資(附註a)	(16,578)	(38,403)
退回於一間聯營公司的投資	-	(50,000)
應佔投資虧損(附註b)	(15,955)	(41,689)
於一間聯營公司權益攤薄之收益	-	78,968
貨幣折算差額	28,269	(43,801)
	2,401,989	2,387,742
年末／期末		

綜合財務報表附註

13 按權益法入賬之投資(續)

附註：

- (a) 截至二零一九年三月三十一日止年度，本集團已出售上海希映文化傳播有限公司全部股權，現金代價為人民幣40,000,000元。所出售股權之賬面值為人民幣16,578,000元。因此，截至二零一九年三月三十一日止年度，本集團於綜合損益表中錄得出售收益人民幣23,422,000元(附註7)。
- (b) 倘聯營公司或合營公司最近期可得之財務報表與本集團之報告日期存在差異，本集團可利用香港會計準則第28號所載之條文，據此，其獲准根據不同截算日期(但差距不得超過三個月)之財務報表，將應佔聯營公司或合營公司之損益入賬。倘於當日與本集團資產負債表日期之間發生重大交易或事件，則須就其影響作出調整。

不同於本集團之聯營公司及合營公司，本集團之財政年度結算日為三月三十一日。本集團未能取得聯營公司及合營公司截至二零一九年三月三十一日止之財務資料。因此，截至二零一九年三月三十一日止年度，本集團按權益法入賬之投資之應佔損益按每季期末基準入賬。

- (c) 本公司董事會認為於二零一九年三月三十一日並無任何本集團之聯營公司或合營公司個別對本集團而言屬於重大。

綜合財務報表附註

13 按權益法入賬之投資(續)

於二零一九年三月三十一日及二零一八年三月三十一日於聯營公司及合營公司投資之性質：

實體名稱	營業地點／ 註冊成立地區	所有權權益%	
		於二零一九年 三月三十一日	於二零一八年 三月三十一日
<u>聯營公司：</u>			
華文創股份有限公司	台灣	37.31%	37.31%
海南阿里巴巴影業投資管理有限公司	中國	40.00%	40.00%
上海影視傳媒股份有限公司	中國	5.00%*	10.00%*
海南阿里巴巴影業文化產業基金合夥企業 (有限合夥)	中國	25.02%	25.02%
上海希映文化傳播有限公司	中國	—	11.18%*
博納影業集團股份有限公司	中國	7.72%*	7.72%*
上海築影投資管理諮詢有限公司	中國	7.53%*	7.53%*
北京悅凱影視傳媒有限公司	中國	14.82%*	14.82%*

綜合財務報表附註

13 按權益法入賬之投資(續)

實體名稱	營業地點/ 註冊成立地區	所有權權益%	
		於二零一九年 三月三十一日	於二零一八年 三月三十一日
上海鳴潤影業有限公司	中國	6.25%*	6.49%*
Showtime Analytics Limited	愛爾蘭	23.46%	20.00%
Storyteller Holding Co., LLC	美國	5%*	5%*
和和(上海)影業有限公司	中國	30.00%	30.00%
武漢兩點十分文化傳播有限公司	中國	20.00%	20.00%
<u>合營公司：</u>			
北京雲尚文心文化傳媒有限公司	中國	51.00%**	—
上海晟天影視傳媒有限公司	中國	60.00%**	—

* 儘管本集團於該等投資實體中持有少於20%股權，但憑藉其可委任其董事會董事的合約權利，本集團對該等投資實體可實施重大影響，並有權參與該等投資實體的重大財務及營運決策。因此，於該等投資實體之投資按權益法入賬。

** 儘管本集團於該等投資實體中持有超過50%股權，但根據該等實體各自之股東協議，批准若干相關活動須取得該等實體之全體股東一致同意，因此於該等實體的投資入賬列作合營公司投資。

綜合財務報表附註

14 物業、廠房及設備

	租賃裝修 人民幣千元	傢俬、裝置 及設備 人民幣千元	汽車 人民幣千元	在建工程 人民幣千元	總額 人民幣千元
於二零一七年一月一日					
成本	24,935	103,853	3,185	1,251	133,224
累計折舊	(2,640)	(29,227)	(2,092)	-	(33,959)
賬面淨值	22,295	74,626	1,093	1,251	99,265
截至二零一八年三月三十一日 止十五個月					
期初賬面淨值	22,295	74,626	1,093	1,251	99,265
增加	55,064	64,682	-	58,028	177,774
轉撥	15,882	6,806	-	(22,688)	-
收購附屬公司	-	985	-	22,808	23,793
列入分類為持有待售及 其他出售處置組的資產	-	(4,788)	-	-	(4,788)
折舊費用	(11,943)	(51,661)	(62)	-	(63,666)
期末賬面淨值	81,298	90,650	1,031	59,399	232,378
於二零一八年三月三十一日					
成本	95,881	171,538	3,185	59,399	330,003
累計折舊	(14,583)	(80,888)	(2,154)	-	(97,625)
賬面淨值	81,298	90,650	1,031	59,399	232,378
截至二零一九年三月三十一日止年度					
年初賬面淨值	81,298	90,650	1,031	59,399	232,378
增加	24,085	30,287	-	-	54,372
轉撥	59,399	-	-	(59,399)	-
收購一間附屬公司(附註30)	-	151	-	-	151
出售	(3,340)	(1,020)	-	-	(4,360)
折舊費用	(29,247)	(52,046)	(292)	-	(81,585)
年末賬面淨值	132,195	68,022	739	-	200,956
於二零一九年三月三十一日					
成本	172,958	199,207	3,185	-	375,350
累計折舊	(40,763)	(131,185)	(2,446)	-	(174,394)
賬面淨值	132,195	68,022	739	-	200,956

綜合財務報表附註

14 物業、廠房及設備(續)

附註：

(a) 租賃資產

本集團於融資租賃項下作為承租人的傢俬、裝置及設備包括以下金額：

	於二零一九年 三月三十一日 人民幣千元	於二零一八年 三月三十一日 人民幣千元
租賃設備		
成本	28,790	24,054
減：累計折舊	(7,938)	(2,249)
賬面淨值	20,852	21,805

(b) 折舊開支

截至二零一九年三月三十一日止年度，計入「管理費用」之折舊開支為人民幣81,003,000元（截至二零一八年三月三十一日止十五個月：人民幣63,212,000元），計入「銷售及市場費用」之折舊開支為人民幣582,000元（截至二零一八年三月三十一日止十五個月：人民幣454,000元）。

綜合財務報表附註

15 商譽和無形資產

	商譽 人民幣千元	影視節目製作 及發行牌照 人民幣千元	票務系統之 經營牌照 人民幣千元	客戶關係 人民幣千元	其他 人民幣千元	合計 人民幣千元
於二零一七年一月一日						
成本	3,532,107	7,808	163,000	21,300	8,329	3,732,544
累計攤銷及減值	-	-	(17,206)	(2,810)	(3,520)	(23,536)
賬面淨值	<u>3,532,107</u>	<u>7,808</u>	<u>145,794</u>	<u>18,490</u>	<u>4,809</u>	<u>3,709,008</u>
截至二零一八年三月三十一日						
止十五個月						
期初賬面淨值	3,532,107	7,808	145,794	18,490	4,809	3,709,008
增加	-	-	-	-	32	32
收購附屬公司	63,951	-	-	-	-	63,951
攤銷費用	-	-	(13,583)	(2,219)	(2,731)	(18,533)
列入分類為持有待售的 處置組的商譽	(49,554)	-	-	-	-	(49,554)
期末賬面淨值	<u>3,546,504</u>	<u>7,808</u>	<u>132,211</u>	<u>16,271</u>	<u>2,110</u>	<u>3,704,904</u>
於二零一八年三月三十一日						
成本	3,546,504	7,808	163,000	21,300	8,361	3,746,973
累計攤銷及減值	-	-	(30,789)	(5,029)	(6,251)	(42,069)
賬面淨值	<u>3,546,504</u>	<u>7,808</u>	<u>132,211</u>	<u>16,271</u>	<u>2,110</u>	<u>3,704,904</u>
截至二零一九年三月三十一日						
止年度						
年初賬面淨值	3,546,504	7,808	132,211	16,271	2,110	3,704,904
增加	-	-	-	-	8,085	8,085
收購一間附屬公司(附註30)	60,543	-	-	13,000	-	73,543
攤銷費用	-	-	(10,867)	(1,775)	(1,040)	(13,682)
減值	(21,000)	-	-	-	-	(21,000)
年末賬面淨值	<u>3,586,047</u>	<u>7,808</u>	<u>121,344</u>	<u>27,496</u>	<u>9,155</u>	<u>3,751,850</u>
於二零一九年三月三十一日						
成本	3,607,047	7,808	163,000	34,300	16,446	3,828,601
累計攤銷及減值	(21,000)	-	(41,656)	(6,804)	(7,291)	(76,751)
賬面淨值	<u>3,586,047</u>	<u>7,808</u>	<u>121,344</u>	<u>27,496</u>	<u>9,155</u>	<u>3,751,850</u>

綜合財務報表附註

15 商譽和無形資產(續)

截至二零一九年三月三十一日止年度，計入「管理費用」之攤銷費用為人民幣13,317,000元(截至二零一八年三月三十一日止十五個月：人民幣18,039,000元)及計入「銷售及服務成本」之攤銷費用為人民幣365,000元(截至二零一八年三月三十一日止十五個月：人民幣494,000元)。

就減值測試而言，商譽及使用壽命不確定的無形資產已分配至七個現金產出單元(分為三大分部)，包括若干屬於內容製作業務分部、互聯網宣傳發行分部及綜合開發分部之附屬公司。各經營及可呈報分部中商譽及使用壽命不確定的無形資產分配概述如下：

截至二零一九年 三月三十一日止年度	期初 人民幣千元	增加 人民幣千元	分類為 持有待售 人民幣千元	減值 人民幣千元	期末 人民幣千元
商譽					
— 互聯網宣傳發行	3,136,784	60,543	—	(21,000)	3,176,327
— 內容製作	159,813	—	—	—	159,813
— 綜合開發	249,907	—	—	—	249,907
使用壽命不確定的無形資產					
— 內容製作	7,808	—	—	—	7,808
	3,554,312	60,543	—	(21,000)	3,593,855
截至二零一八年 三月三十一日止期間					
商譽					
— 互聯網宣傳發行	3,122,387	63,951	(49,554)	—	3,136,784
— 內容製作	159,813	—	—	—	159,813
— 綜合開發	249,907	—	—	—	249,907
使用壽命不確定的無形資產					
— 內容製作	7,808	—	—	—	7,808
	3,539,915	63,951	(49,554)	—	3,554,312

管理層已於二零一九年三月三十一日根據香港會計準則第36號「資產減值」對本集團商譽及使用壽命不確定的無形資產進行減值檢討。就減值檢討而言，現金產出單元的可收回金額乃根據使用價值釐定。

綜合財務報表附註

15 商譽和無形資產(續)

使用價值計算法採用以管理層編製之五年期財務預算為基礎之現金流量預測。於二零一九年三月三十一日採納之主要相關假設概述如下：

	內容製作	互聯網宣傳發行	綜合開發
稅前貼現率	23.8%	23%至24%	23.3%
長期增長率	3%	3%	3%

使用價值計算法之其他主要假設涉及估計現金流入／流出(包括出票票房、銷售預算、毛利率以及市場推廣費用與出票票房的比率)，而有關估計根據現金產出單元之過往表現及管理層對市場發展之預期作出。

基於上述評估，除就其中一個現金產出單元確認商譽減值人民幣21,000,000元外，本公司董事會認為商譽及使用壽命不確定的無形資產於二零一九年三月三十一日概無減值。

16 以公允價值計量且其變動計入損益之金融資產

(a) 以公允價值計量且其變動計入損益之金融資產之分類

本集團將以下金融資產分類為以公允價值計量且其變動計入損益之金融資產：

- 不符合按攤銷成本或以公允價值計量且其變動計入其他全面收益計量之債務投資，及
- 實體尚未選擇透過其他全面收益確認公允價值收益及虧損之權益投資。

綜合財務報表附註

16 以公允價值計量且其變動計入損益之金融資產(續)

(a) 以公允價值計量且其變動計入損益之金融資產之分類(續)

以公允價值計量且其變動計入損益之金融資產包括以下各項：

	於三月三十一日	
	二零一九年 人民幣千元	二零一八年 人民幣千元
非流動資產		
非上市投資(附註i)	793,542	—
可換股債券投資(附註ii)	1,161,000	1,122,587
	1,954,542	1,122,587
流動資產		
理財產品投資(附註i)	190,017	—
	2,144,559	1,122,587

附註：

- (i) 有關採納香港財務報告準則第9號後會計政策變動及將若干投資由可供出售金融資產重新分類至以公允價值計量且其變動計入損益之金融資產之說明，請參見附註2.2。其餘相關會計政策請參閱附註2.11。
- (ii) 有關結餘指於大地影院(香港)有限公司(「大地」，為南海控股有限公司(其股份於香港聯交所上市)之附屬公司)發行之可換股債券之投資，該等可換股債券為複合投資工具，並指定為以公允價值計量且其變動計入損益之金融資產。

可換股債券已於二零一六年六月十五日(「發行日期」)按本金人民幣 1,000,000,000元發行完畢。該等可換股債券按年利率1.95%計息，轉換期為三年(「轉換期」)。

本集團可於轉換期隨時按根據可換股債券認購協議條款所釐定之轉換價將全部可換股債券轉換為大地之普通股。

贖回方面，本集團可於發行日期第二週年後隨時要求大地按本集團所付認購額每年產生5.50%內部回報率之數額(「贖回價」)贖回全部未償還可換股債券。於轉換期到期後，大地將按贖回價贖回全部未償還可換股債券(未獲贖回或轉換者)。

綜合財務報表附註

16 以公允價值計量且其變動計入損益之金融資產(續)

(a) 以公允價值計量且其變動計入損益之金融資產之分類(續)

附註：(續)

於二零一九年三月三十一日及二零一八年三月三十一日，可換股債券之公允價值由本集團委聘之獨立合資格估值師釐定。

就可換股債券之債務部分而言，於二零一九年三月三十一日及二零一八年三月三十一日其公允價值均按貼現率12%貼現的合約已釐定未來現金流量的現值計算。

就可換股債券之兌換權而言，使用二項式模型釐定其公允價值，而該模型於二零一八年三月三十一日及二零一九年三月三十一日採用的輸入數據分別包括無風險利率1.506%及1.768%，餘下有效期1.2年及0.2年，以及波動率35%及30%。無風險利率以到期日與可換股債券相似的香港政府債券收益率為基準，加上國家風險差額並轉換為連續複利。波動率參照符合可換股債券之合約年限期間的可比較公司歷史股價變動計算。

(b) 於損益確認之金額

於年內／期內，於綜合損益表內確認的收益如下：

	截至 二零一九年 三月三十一日 止年度 人民幣千元	截至 二零一八年 三月三十一日 止十五個月 人民幣千元
非上市投資公允價值收益(附註7)	18,487	-
可換股債券投資公允價值收益(附註7)	57,913	116,917
理財產品投資公允價值收益(附註7)	50,980	-

(c) 風險與公允價值計量

有關本集團所承受價格風險的資料載於附註3.1。有關釐定公允價值所使用方法及假設的資料，請參閱附註3.3。

綜合財務報表附註

16 以公允價值計量且其變動計入損益之金融資產(續)

(d) 過往會計政策：以公允價值計量且其變動計入損益之金融資產之分類

截至二零一八年三月三十一日止十五個月，若金融資產在購入時主要用作在短期內出售，則本集團將其分類為以公允價值計量且其變動計入損益。倘預計金融資產將於報告期結束後十二個月內出售，則將其呈列為流動資產；否則呈列為非流動資產。

誠如附註2.11(b)所披露，根據本集團於二零一八年四月一日前採納之會計政策，本集團選擇將可換股債券投資指定為以公允價值計量且其變動計入損益之金融資產。

綜合財務報表附註

17 電影及電視版權及投資

	於二零一九年 三月三十一日 人民幣千元	於二零一八年 三月三十一日 人民幣千元
電影及電視版權		
— 製作中／即將開始製作	965,059	933,793
— 已完成製作	85,115	56,352
小計	1,050,174	990,145
電影及電視投資，按公允價值	275,294	—
	1,325,468	990,145

電影及電視版權及投資之變動如下

	電影及 電視版權 人民幣千元	電影及 電視投資， 按公允價值 人民幣千元	總額 人民幣千元
截至二零一八年三月三十一日止十五個月			
期初賬面淨值	809,004	—	809,004
增加	916,020	—	916,020
確認為計入銷售及服務成本之費用(附註8)	(686,875)	—	(686,875)
退回投資	(38,895)	—	(38,895)
貨幣折算差額	(9,109)	—	(9,109)
期末賬面淨值	990,145	—	990,145
截至二零一九年三月三十一日止年度			
年初賬面淨值	990,145	—	990,145
增加	1,039,540	275,294	1,314,834
確認為計入銷售及服務成本之費用(附註8)	(974,656)	—	(974,656)
退回投資	(10,842)	—	(10,842)
貨幣折算差額	5,987	—	5,987
年末賬面淨值	1,050,174	275,294	1,325,468

附註：

截至二零一九年三月三十一日止年度，本集團管理層認為若干電影及電視版權的預計未來的收入不能收回相應的賬面值，故確認減值費用人民幣29,149,000元(截至二零一八年三月三十一日止十五個月：人民幣42,176,000元)為銷售及服務成本。

綜合財務報表附註

18 金融工具(按類別)

本集團持有以下金融工具：

		於二零一九年 三月三十一日 人民幣千元	於二零一八年 三月三十一日 人民幣千元
	附註		
金融資產			
按攤銷成本列賬之金融資產			
— 應收賬款	19	1,198,182	592,754
— 其他應收款項(不包括非金融資產)		1,129,051	452,268
— 現金及現金等價物	20	3,341,470	1,685,719
— 到期日超過三個月的銀行存款	20	828,872	2,740,707
— 受限制現金	20	18,977	17,719
— 到期日超過一年的銀行存款	20	50,000	—
電影及電視投資，按公允價值	17	275,294	—
以公允價值計量且其變動計入損益之金融資產	16	2,144,559	1,122,587
可供出售金融資產		—	718,992
		8,986,405	7,330,746
金融負債			
按攤銷成本列賬之負債			
— 借款	25	717,310	26,311
— 應付賬款及其他應付款項(不包括非金融負債)		693,285	620,257
— 融資租賃負債		12,299	19,965
		1,422,894	666,533

綜合財務報表附註

19 應收賬款及其他應收款項，以及預付款項

	於二零一九年三月三十一日			於二零一八年三月三十一日		
	流動 人民幣千元	非流動 人民幣千元	總額 人民幣千元	流動 人民幣千元	非流動 人民幣千元	總額 人民幣千元
應收賬款(附註a)						
— 關聯方(附註32(b))	240,522	-	240,522	106,134	-	106,134
— 第三方	990,243	-	990,243	513,142	-	513,142
減：應收賬款減值撥備(附註3.1)	(32,583)	-	(32,583)	(26,522)	-	(26,522)
應收賬款淨額	<u>1,198,182</u>	<u>-</u>	<u>1,198,182</u>	<u>592,754</u>	<u>-</u>	<u>592,754</u>
預付電影按金(附註b)	70,000	20,000	90,000	-	90,000	90,000
預付關聯方之款項(附註32(b))	3,044	-	3,044	29,627	-	29,627
電影及電視版權投資預付款項	-	-	-	11,560	-	11,560
其他預付款項	18,728	-	18,728	16,930	4,397	21,327
來自下列各項之其他應收款項(附註c)：						
— 應收關聯方款項(附註32(b))	71,595	-	71,595	24,217	-	24,217
— 應收貸款(附註d)	-	700,000	700,000	-	-	-
— 有關電影及電視投資之應收款項	128,885	-	128,885	243,587	-	243,587
— 可扣減增值稅進項稅額	107,205	-	107,205	70,084	-	70,084
— 應收按金	86,814	-	86,814	26,651	-	26,651
— 有關一間聯營公司重組之應收退款	38,883	-	38,883	100,370	-	100,370
— 墊付宣發費用之相關應收款項	36,935	-	36,935	41,797	-	41,797
— 應收利息收入	20,873	-	20,873	17,259	-	17,259
— 可退回電影版權成本	-	-	-	4,900	-	4,900
— 其他	85,360	1,292	86,652	46,083	16,853	62,936
減：預付款項及其他應收款項之 減值撥備(附註3.1)	<u>(41,586)</u>	<u>-</u>	<u>(41,586)</u>	<u>(69,449)</u>	<u>-</u>	<u>(69,449)</u>
其他應收款項以及預付款項淨額	<u>626,736</u>	<u>721,292</u>	<u>1,348,028</u>	<u>563,616</u>	<u>111,250</u>	<u>674,866</u>
應收賬款及其他應收款項，以及預付款項總額	<u>1,824,918</u>	<u>721,292</u>	<u>2,546,210</u>	<u>1,156,370</u>	<u>111,250</u>	<u>1,267,620</u>

應收賬款及其他應收款項流動部分之公允價值接近其賬面值。

綜合財務報表附註

19 應收賬款及其他應收款項，以及預付款項(續)

附註：

(a) 應收賬款

在正常情況下，授予本集團債務人之信貸期由30日至2年不等。在接納任何新債務人前，本集團評估潛在債務人之信貸質素及釐定債務人之信貸限額，並定期審閱授予債務人之信貸限額。

本公司董事將在考慮(i)該等債務人之聲譽及過往貿易記錄；(ii)業界結算慣例；及(iii)後續結算金額後，定期評估是否有必要就有關應收款項計提撥備。

下列為應收賬款基於確認日期之賬齡分析：

	於二零一九年 三月三十一日 人民幣千元	於二零一八年 三月三十一日 人民幣千元
0 – 90日	442,768	327,501
91 – 180日	328,826	183,997
181 – 365日	149,897	28,707
超過365日	309,274	79,071
	1,230,765	619,276

本集團應用香港財務報告準則第9號簡化方法計量預期信貸損失(對所有應收賬款計提使用年期預期損失撥備)。

有關應收賬款減值以及本集團所面臨之信貸風險、外匯風險及利率風險之資料載於附註3.1。

(b) 預付電影按金

預付電影按金為本集團分別根據與陳可辛先生、柴智屏女士、王家衛先生及許宏宇先生簽訂的電影合作協議而支付予彼等的預付款項。

綜合財務報表附註

19 應收賬款及其他應收款項，以及預付款項(續)

附註：(續)

(c) 其他應收款項

有關採納香港財務報告準則第9號後會計政策變動對金融資產分類的影響請參見附註2.2，餘下相關會計政策請參見附註2.11。

該等結餘通常來自本集團經營活動相關之交易。非流動其他應收款項於結算日起計一至五年內到期應付。

有關提供予關聯方之貸款的進一步資料載於附註32。

附註3.1載列有關其他應收款項減值及本集團所面臨之信貸風險的資料。

所有其他應收款項均以本集團附屬公司之功能貨幣計值。因此，概無面臨外匯風險。

(d) 應收貸款

於二零一九年二月，本集團向獨立於本公司及其關連人士之第三方華誼兄弟傳媒股份有限公司(「華誼兄弟」)借出人民幣700,000,000元，按中國人民銀行五年期借貸之貸款基準利率計息，並於五年後到期。該筆應收貸款乃以華誼兄弟一間附屬公司之股權、華誼兄弟所投資基金份額收益權、華誼兄弟兩名主要股東持有之若干物業以及華誼兄弟兩名主要股東共同及個別提供之無限責任保證之質押作為擔保。

綜合財務報表附註

20 現金及銀行結餘

(a) 現金及現金等價物

	於二零一九年 三月三十一日 人民幣千元	於二零一八年 三月三十一日 人民幣千元
銀行及手頭現金	3,341,470	1,685,719

於二零一九年三月三十一日，本集團就提供線上及移動商務及相關服務於支付寶(中國)網絡技術有限公司(「支付寶」，AGHL的關聯公司)管理的線上支付平台賬戶中存有若干現金，金額為人民幣146,012,000元(二零一八年三月三十一日：人民幣105,423,000元)，該等現金於綜合資產負債表按「現金及現金等價物」入賬。

銀行存款按基於當前市場利率之浮動利率賺取利息。

(b) 到期日超過三個月的銀行存款

	於二零一九年 三月三十一日 人民幣千元	於二零一八年 三月三十一日 人民幣千元
到期日超過三個月的銀行存款	828,872	2,740,707

(c) 受限制現金

	於二零一九年 三月三十一日 人民幣千元	於二零一八年 三月三十一日 人民幣千元
受限制現金	18,977	17,719

於二零一九年三月三十一日，受限制現金人民幣18,977,000元(二零一八年三月三十一日：人民幣17,719,000元)質押作為發行信用證的擔保。

(d) 到期日超過一年的銀行存款

	於二零一九年 三月三十一日 人民幣千元	於二零一八年 三月三十一日 人民幣千元
到期日超過一年的銀行存款	50,000	-

綜合財務報表附註

20 現金及銀行結餘(續)

(e) 貨幣計值

本集團之現金及銀行結餘按以下貨幣計值：

	於二零一九年 三月三十一日 人民幣千元	於二零一八年 三月三十一日 人民幣千元
美元	2,297,163	2,548,140
人民幣	1,384,032	1,895,770
港幣	558,124	235
	4,239,319	4,444,145

21 股本

每股面值港幣0.25元之普通股股份(已發行及繳足)：

	股份數目	股本	
		港幣千元	人民幣千元
於二零一七年一月一日	25,234,561,410	6,308,640	5,081,884
根據股份獎勵計劃發行股份	235,142,500	58,786	49,521
於二零一八年三月三十一日	25,469,703,910	6,367,426	5,131,405
根據股份獎勵計劃發行股份	159,118,600	39,780	33,198
向Ali CV發行股份(附註)	1,000,000,000	250,000	213,385
於二零一九年三月三十一日	26,628,822,510	6,657,206	5,377,988

附註：

於二零一八年十二月九日，本公司與Ali CV訂立認購協議，內容有關按認購價每股股份港幣1.25元認購合共1,000,000,000股本公司普通股股份(「認購股份」)。

於二零一九年三月五日，每股面值港幣0.25元之認購股份按配售價每股股份港幣1.25元發行予Ali CV，配售所得款項總額為港幣1,250,000,000元(相當於約人民幣1,066,925,000元)，其中港幣250,000,000元(相當於約人民幣213,385,000元)乃撥入股本，而港幣1,000,000,000元(相當於約人民幣853,540,000元)則撥入股份溢價。認購事項之交易成本人民幣2,135,000元亦記入股份溢價。

綜合財務報表附註

22 以股份為基礎之付款

截至二零一九年三月三十一日止年度及截至二零一八年三月三十一日止十五個月，於綜合損益表中確認之以股份為基礎之付款之費用包括：

	截至 二零一九年 三月三十一日 止年度 人民幣千元	截至 二零一八年 三月三十一日 止十五個月 人民幣千元
二零一二年購股權計劃及股份獎勵計劃項下以股份為基礎之付款	29,173	108,921
與AGHL以股份為基礎之付款交易(附註9(b))	1,506	12,469
	30,679	121,390

(a) 二零一二年購股權計劃

二零一二年購股權計劃(「二零一二年購股權計劃」)根據於二零一二年六月十一日獲本公司股東通過之決議案經由本公司採納，其主要目的為鼓勵或獎勵任何董事、僱員及可能對本集團作出貢獻之其他合資格參與者。二零一二年購股權計劃自採納之日起有效期為十年。二零一二年購股權計劃將於二零二二年六月十二日屆滿。

根據二零一二年購股權計劃及任何其他購股權計劃授出但尚未行使的所有購股權於行使時可發行的股份總數最多不得超過本公司不時的已發行股份總數30%。

截至二零一九年三月三十一日止年度，根據二零一二年購股權計劃所授出購股權的公允價值如下：

授出日期	行使價 港幣元	公允價值 人民幣千元
二零一八年五月二十一日	0.912	29,881
二零一八年九月二十六日	1.012	13,879

綜合財務報表附註

22 以股份為基礎之付款(續)

(a) 二零一二年購股權計劃(續)

於每個報告期末，本集團修訂預期將最終歸屬的購股權估算數目。歸屬期內修訂估算的影響(如有)於綜合損益表內確認，並對購股權儲備作相應調整。

截至二零一九年三月三十一日止年度，所授出購股權之歸屬條件為服務條件，而歸屬期為四年。

本公司根據二零一二年購股權計劃所授出購股權之變動如下：

	截至二零一九年三月 三十一日止年度		截至二零一八年三月 三十一日止十五個月	
	每份購股權 之加權平均 行使價 (港幣元)	購股權數目	每份購股權 之加權平均 行使價 (港幣元)	購股權數目
於年初/期初	1.486	57,933,500	1.902	725,265,800
已授出	0.941	134,050,000	1.268	62,900,000
已失效	1.157	(47,478,500)	1.877	(429,031,300)
因被股份獎勵計劃取代 而已註銷(附註)	-	-	1.886	(301,201,000)
於年末/期末	1.089	144,505,000	1.486	57,933,500

綜合財務報表附註

22 以股份為基礎之付款(續)

(a) 二零一二年購股權計劃(續)

附註：

截至二零一八年三月三十一日止十五個月，合共301,201,000份購股權由118,630,000股獎勵股份取代，該等獎勵股份乃根據股份獎勵計劃條款授予相關承授人(附註22(b))。

尚未行使之144,505,000份購股權中，17,783,750股股份可於二零一九年三月三十一日予以行使。

於年末／期末尚未行使之購股權之授出日期、到期日及行使價如下：

授出日期	到期日	每份購股權之 行使價 (港幣元)	購股權數目	
			於二零一九年 三月三十一日	於二零一八年 三月三十一日
二零一五年一月二十八日	二零二五年一月二十七日	1.670	2,100,000	7,600,000
二零一六年四月十三日	二零二六年四月十二日	1.880	5,925,000	5,925,000
二零一六年六月三日	二零二六年六月二日	1.860	8,030,000	8,530,000
二零一六年十二月五日	二零二六年十二月四日	1.494	5,850,000	7,350,000
二零一七年七月十七日	二零二七年七月十六日	1.310	-	9,478,500
二零一七年十月二十四日	二零二七年十月二十三日	1.276	7,700,000	12,850,000
二零一八年一月十八日	二零二八年一月十七日	1.060	6,200,000	6,200,000
二零一八年五月二十一日	二零二八年五月二十日	0.912	76,300,000	-
二零一八年九月二十六日	二零二八年九月二十五日	1.020	32,400,000	-
			144,505,000	57,933,500

購股權必須在授出日期起計不多於十年內行使。於二零一九年三月三十一日，尚未行使購股權之加權平均剩餘合約年限為八年(二零一八年三月三十一日：九年)。

綜合財務報表附註

22 以股份為基礎之付款 (續)

(a) 二零一二年購股權計劃 (續)

使用二項式模型計算之期內授出購股權之加權平均公允價值為每份購股權港幣0.392元。購股權價值的主觀性及不確定性受多項假設及該模型的限制規限。輸入該模型的重要數據為授出日期之加權平均股價港幣0.940元、上表所示之行使價、波動率40%、零預期股息收益率、購股權的合約期限十年及年度無風險利率2.31%至2.41%。按連續複合股份回報率標準差計量的波動率乃基於過去十年間每日股價之統計分析。截至二零一九年三月三十一日止年度，本集團於綜合損益表內確認因購股權計劃項下所提供僱員服務的價值而產生之費用人民幣7,737,000元(截至二零一八年三月三十一日止十五個月：貸記人民幣5,570,000元)。

(b) 股份獎勵計劃

於二零一六年十二月三十日(「採納日期」)，本公司採納獲董事會批准之股份獎勵計劃。股份獎勵計劃旨在(a)嘉許若干人員(包括本集團、集團公司可能透過直接或間接投資擁有其投票權20%或以上之任何公司、AGHL及AGHL附屬公司的僱員)所作的貢獻並給予激勵，以挽留有關人員繼續為本集團營運及發展服務，及(b)為本集團進一步發展吸引合適人才。

本集團已成立股份獎勵信託以於歸屬及轉讓予獲選承授人前持有並管理本公司股份。於向獲選承授人授出股份後，獎勵股份透過配發及發行本公司新股份而獲認購或由股份獎勵信託(利用本公司透過結算或其他方式提供之資金)於公開市場購得。

除非董事會決定提早終止，該股份獎勵計劃之生效及有效期限自採納日期起至以下各項最早發生當日止：

- (a) 採納日期第15週年之日；
- (b) 本公司被勒令清盤或本公司通過決議案自動清盤當日；或
- (c) 本公司可能通知股份獎勵計劃將予終止之日。

於二零一九年三月三十一日，股份獎勵計劃之餘下有效期約為13年。

綜合財務報表附註

22 以股份為基礎之付款(續)

(b) 股份獎勵計劃(續)

倘若獎勵會導致該股份獎勵計劃項下經董事會授出或由股份獎勵信託持有之股份總數超過本公司不時已發行股本之2%，董事會將不會作出任何進一步獎勵。根據該股份獎勵計劃可向獲選承授人授出的最高股份數目(包括已歸屬及未歸屬之股份)不得超過本公司不時已發行股本之1%。

股份獎勵信託不可行使其根據股份獎勵計劃持有之任何股份之投票權。就股份獎勵信託所持任何股份宣派之股息將成為信託資金之組成部分，用於日後購買股份。

本公司根據股份獎勵計劃所授出獎勵股份之變動如下：

	截至二零一九年三月 三十一日止年度		截至二零一八年三月 三十一日止十五個月	
	每股股份之 加權平均 公允價值 (港幣元)	已授出獎勵 股份數目	每股股份之 加權平均 公允價值 (港幣元)	已授出獎勵 股份數目
於年初/期初	1.272	148,825,750	-	-
已授出(附註)	0.948	144,498,600	1.292	280,829,000
已歸屬	1.304	(38,144,500)	1.314	(90,167,000)
已失效	1.164	(68,336,750)	1.314	(41,836,250)
於年末/期末	1.054	186,843,100	1.272	148,825,750

附註：

於上述截至二零一八年三月三十一日止十五個月內所授出之獎勵股份中，118,630,000股獎勵股份授予相關承授人，以置換彼等先前各自根據二零一二年購股權計劃獲授之購股權(「置換獎勵股份」)。於授出118,630,000股置換獎勵股份及相關承授人接納後，二零一二年購股權計劃項下之301,201,000份購股權已被註銷(附註22(a))。

本公司董事認為，上述授出置換獎勵股份構成對二零一二年購股權計劃項下授出之原購股權之修改。增加的公允價值人民幣32,815,000元將於修改日期起至剩餘歸屬期屆滿止期間內確認為費用。原購股權的授出費用將繼續確認，猶如其尚未被註銷。

截至二零一九年三月三十一日止年度，新授出股份之歸屬條件為服務年期，而歸屬期為四年。

截至二零一九年三月三十一日止年度，計入綜合收益表之受限制股份之公允價值為人民幣21,436,000元(截至二零一八年三月三十一日止十五個月：人民幣114,491,000元)。

綜合財務報表附註

23 其他儲備

於二零一九年三月三十一日，本集團之留存收益包含中國附屬公司之法定盈餘公積金人民幣45,150,000元(二零一八年三月三十一日：人民幣39,478,000元)。

根據相關中國法律及法規，本集團之若干中國附屬公司應預留10%的除所得稅後利潤(以其中國法定財務報表為基準並且經抵銷過往年度結轉的累計虧損後)作為法定盈餘公積金(惟倘該公積金結餘已達註冊資本之50%者除外)。

此外，根據中國外資企業法，本集團於中國的外商獨資附屬公司應自純利(以其中國法定財務報表為基準並且經抵銷過往年度結轉的累計虧損後)中撥款至其公積金。撥款予公積金的純利百分比不少於純利的10%。當公積金的結餘達到註冊資本的50%時，毋須進行轉撥。

於取得有關部門之批准後，法定盈餘公積金及公積金可用於抵補虧損或增加實收資本，但不得用作現金股息分派。

綜合財務報表附註

24 應付賬款及其他應付款項，以及應計費用

	於二零一九年三月三十一日			於二零一八年
	流動	非流動	總額	三月三十一日
	人民幣千元	人民幣千元	人民幣千元	流動 人民幣千元
應付賬款(附註a)				
— 關聯方(附註32(c))	63,553	—	63,553	63,236
— 第三方	93,778	—	93,778	52,353
	<u>157,331</u>	<u>—</u>	<u>157,331</u>	<u>115,589</u>
其他應付款項及應計費用：				
應付關聯方款項(附註32(c))	102,857	—	102,857	81,532
有關發行電影之應付款項	115,599	—	115,599	22,279
有關電影及電視投資之應付款項	86,920	—	86,920	205,987
應計市場費用	79,431	—	79,431	48,461
應付薪金及福利	75,256	—	75,256	69,269
其他應付稅項	59,555	—	59,555	32,574
有關租金及物業管理費之應付款項	43,961	—	43,961	25,423
應付專業費用	16,019	—	16,019	12,336
客戶按金	15,198	—	15,198	20,946
代電影院收取之款項	7,996	—	7,996	34,120
收購一間附屬公司之應付代價	4,000	6,000	10,000	—
代影院票務系統提供商收取之款項	3,702	—	3,702	50,510
應付利息	3,671	—	3,671	132
有關物業、廠房及設備之應付款項	—	—	—	961
預收賬款(附註b)	—	—	—	31,658
其他	60,961	—	60,961	42,470
	<u>675,126</u>	<u>6,000</u>	<u>681,126</u>	<u>678,658</u>
應付賬款及其他應付款項， 以及應計費用總額	<u>832,457</u>	<u>6,000</u>	<u>838,457</u>	<u>794,247</u>

由於應付賬款及其他應付款項具有短期性質或計息性質，因此其賬面值被視為接近其公允價值。

綜合財務報表附註

24 應付賬款及其他應付款項，以及應計費用(續)

附註：

(a) 應付賬款

於二零一九年三月三十一日及二零一八年三月三十一日，應付賬款根據賬單日期之賬齡分析如下：

	於二零一九年 三月三十一日 人民幣千元	於二零一八年 三月三十一日 人民幣千元
0 – 90日	116,196	93,967
91 – 180日	25,000	13,286
181 – 365日	1,789	243
超過365日	14,346	8,093
	157,331	115,589

(b) 於二零一九年三月三十一日，由於自二零一八年四月一日起採納香港財務報告準則第15號，預收賬款計入綜合資產負債表內的「合約負債」。

25 借款

	於二零一九年 三月三十一日 人民幣千元	於二零一八年 三月三十一日 人民幣千元
無抵押		
即期	5,000	3,000
非即期	712,310	23,311
	717,310	26,311

綜合財務報表附註

25 借款(續)

於二零一九年三月三十一日及二零一八年三月三十一日，本集團之銀行借款按以下貨幣計值：

	於二零一九年 三月三十一日 人民幣千元	於二零一八年 三月三十一日 人民幣千元
以人民幣計值	45,000	26,311
以美元計值(附註a)	672,310	-
	717,310	26,311

於二零一九年三月三十一日及二零一八年三月三十一日，本集團應償還的銀行借款如下：

	於二零一九年 三月三十一日 人民幣千元	於二零一八年 三月三十一日 人民幣千元
不超過一年	5,000	3,000
超過一年但不超過兩年	10,000	5,000
超過兩年但不超過五年	702,310	18,311
	717,310	26,311

綜合財務報表附註

25 借款(續)

借款變動分析如下：

	截至二零一九年三月三十一日止年度			截至二零一八年三月三十一日止十五個月		
	即期 人民幣千元	非即期 人民幣千元	總額 人民幣千元	即期 人民幣千元	非即期 人民幣千元	總額 人民幣千元
期初結餘	3,000	23,311	26,311	1,980,000	-	1,980,000
償還銀行借款	(3,000)	-	(3,000)	(1,980,000)	-	(1,980,000)
銀行借款所得款項	5,000	701,921	706,921	3,000	23,311	26,311
匯率變動之影響	-	(12,922)	(12,922)	-	-	-
期末結餘	5,000	712,310	717,310	3,000	23,311	26,311

附註：

- (a) 於二零一九年三月三十一日，本公司之一間全資附屬公司有以美元計值的長期借款100,000,000美元，該等借款之年利率為3.75%，並於四年後到期。本公司已就該等借款向相關銀行提供以該附屬公司為受益人之擔保。

截至二零一九年三月三十一日止年度，本集團已遵守貸款協議訂明之財務契諾。

- (b) 由於折現影響並非重大，即期及非即期借款之公允價值與其賬面值相若。

綜合財務報表附註

26 遞延所得稅

遞延所得稅資產／(負債)之分析如下：

	於二零一九年 三月三十一日 人民幣千元	於二零一八年 三月三十一日 人民幣千元
遞延所得稅資產	419	419
遞延所得稅負債	(42,994)	(37,426)

於截至二零一九年三月三十一日止年度及截至二零一八年三月三十一日止十五個月，遞延所得稅資產之變動如下：

	應計款項 人民幣千元	撥備 人民幣千元	總額 人民幣千元
於二零一七年一月一日	593	419	1,012
自綜合損益表扣除	(593)	-	(593)
於二零一八年三月三十一日	-	419	419
於二零一八年四月一日	-	419	419
計入綜合損益表	-	-	-
於二零一九年三月三十一日	-	419	419

綜合財務報表附註

26 遞延所得稅(續)

於截至二零一九年三月三十一日止年度及截至二零一八年三月三十一日止十五個月，遞延所得稅負債之變動如下：

	公允價值收益 人民幣千元
於二零一七年一月一日	(42,922)
計入綜合損益表	2,517
計入其他全面收益	2,979
	<hr/>
於二零一八年三月三十一日	(37,426)
	<hr/>
於二零一八年四月一日	(37,426)
自綜合損益表扣除	(2,318)
收購附屬公司(附註30)	(3,250)
	<hr/>
於二零一九年三月三十一日	(42,994)
	<hr/>

由二零零八年一月一日起，中國稅法規定，在向海外股東分派中國附屬公司賺取之利潤時須代扣代繳預扣稅。由於本集團能夠控制暫時性差異撥回之時間及暫時性差異於可見未來可能不會撥回，故並無就附屬公司產生之有關利潤對應之暫時性差異於綜合財務報表內計提遞延所得稅撥備。

因累積稅務虧損而確認的遞延所得稅資產，僅限於通過未來應課稅利潤實現該等稅務利益存在可能的情況下確認。於二零一九年三月三十一日，本集團有可結轉稅務虧損人民幣3,934,938,000元(二零一八年三月三十一日：人民幣3,176,621,000元)，由於本公司董事認為該等稅務虧損不大可能於可見未來動用，故並無確認為遞延稅項資產，其中人民幣3,397,168,000元將於二零一九年至二零二三年到期(二零一八年三月三十一日：人民幣2,666,191,000元將於二零一八年至二零二二年到期)，而人民幣537,770,000元(二零一八年三月三十一日：人民幣510,430,000元)並無到期日。

27 股息

本公司董事會議決不建議派付截至二零一九年三月三十一日止年度的股息(截至二零一八年三月三十一日止十五個月：無)。

綜合財務報表附註

28 經營活動使用之現金

(a) 經營活動產生／(使用)之現金

	截至 二零一九年 三月三十一日 止年度 人民幣千元	截至 二零一八年 三月三十一日 止十五個月 人民幣千元
除所得稅前虧損	(280,887)	(1,759,647)
調整：		
— 財務收益，淨額	(232,064)	183,873
— 應收貸款之投資收入	(6,188)	—
— 以股份為基礎之付款之費用	30,679	121,390
— 折舊及攤銷	95,267	82,199
— 電影及電視版權之減值撥備	29,149	42,176
— 應收賬款及其他應收款項之(減值撥備撥回)／減值撥備	(21,802)	28,591
— 出售附屬公司之(收益)／虧損	(16,914)	1,537
— 以公允價值計量且其變動計入損益之非流動金融資產之公允價值變動	(76,400)	(116,917)
— 理財產品投資之投資收入	(50,980)	(99,931)
— 享有按權益法入賬投資之損益及攤薄收益	15,955	(37,279)
— 處置物業、廠房及設備之損失／(收益)	2,949	(346)
— 出售於一間聯營公司的投資之所得款項	(23,422)	—
— 商譽減值	21,000	—
營運資金變動：		
— 應付賬款及其他應付款項，以及應計費用	30,845	367,436
— 合同負債	54,528	—
— 存貨變動	96	134
— 應收賬款及其他應收款項，以及預付款項	(571,648)	(317,528)
— 電影及電視版權及投資	(358,485)	(232,426)
經營活動使用之現金	(1,358,322)	(1,736,738)

綜合財務報表附註

28 經營活動使用之現金 (續)

(b) 非現金投資及融資活動

	截至 二零一九年 三月三十一日 止年度 人民幣千元	截至 二零一八年 三月三十一日 止十五個月 人民幣千元
以注資形式支付收購附屬公司之代價	-	144,741
以融資租賃方式收購物業、廠房及設備	4,736	24,054
就出售一間附屬公司收取之非現金代價	116,049	-

(c) 現金淨額對賬

於二零一九年三月三十一日及二零一八年三月三十一日之現金淨額分析如下：

現金淨額	於二零一九年 三月三十一日 人民幣千元	於二零一八年 三月三十一日 人民幣千元
現金及現金等價物	3,341,470	1,685,719
到期日超過三個月的銀行存款	828,872	2,740,707
理財產品投資	190,017	666,992
到期日超過一年的銀行存款	50,000	-
融資租賃—須於一年內償還	(8,435)	(7,979)
融資租賃—一年後償還	(3,864)	(11,986)
借款—須於一年內償還	(5,000)	(3,000)
借款—一年後償還	(712,310)	(23,311)
現金淨額	3,680,750	5,047,142
現金及流動性投資	4,410,359	5,093,418
總債務—固定利率	(684,609)	(19,965)
總債務—浮動利率	(45,000)	(26,311)
現金淨額	3,680,750	5,047,142

綜合財務報表附註

28 經營活動使用之現金 (續)

(c) 現金淨額對賬 (續)

截至二零一九年三月三十一日止年度及截至二零一八年三月三十一日止十五個月之現金淨額變動如下：

	其他資產				融資活動之負債				總計 人民幣千元
	現金及 現金等價物 人民幣千元	理財 產品投資 人民幣千元	到期日 超過三個月的 銀行存款 人民幣千元	到期日 超過一年的 銀行存款 人民幣千元	一年內到期 之融資租賃 人民幣千元	一年後到期 之融資租賃 人民幣千元	一年內到期 之借款 人民幣千元	一年後到期 之借款 人民幣千元	
於二零一七年一月一日之									
現金淨額	6,220,966	1,954,107	-	-	-	-	(1,980,000)	-	6,195,073
現金流量	(4,296,377)	(1,375,131)	2,862,070	-	4,089	-	1,977,000	(23,311)	(851,660)
外匯調整	(238,870)	-	(121,363)	-	-	-	-	-	(360,233)
其他變動(附註)	-	88,016	-	-	(12,068)	(11,986)	-	-	63,962
於二零一八年三月三十一日之									
現金淨額	1,685,719	666,992	2,740,707	-	(7,979)	(11,986)	(3,000)	(23,311)	5,047,142
於二零一八年四月一日之									
現金淨額	1,685,719	666,992	2,740,707	-	(7,979)	(11,986)	(3,000)	(23,311)	5,047,142
現金流量	1,478,444	(527,955)	(1,890,882)	50,000	13,252	-	(2,000)	(701,921)	(1,581,062)
外匯調整	177,307	-	(20,953)	-	-	-	-	12,922	169,276
其他變動(附註)	-	50,980	-	-	(13,708)	8,122	-	-	45,394
於二零一九年三月三十一日之									
現金淨額	3,341,470	190,017	828,872	50,000	(8,435)	(3,864)	(5,000)	(712,310)	3,680,750

附註：

- (i) 其他變動包括非現金變動，例如已訂立之新融資租賃安排及自非流動負債重新分類至流動負債。

綜合財務報表附註

29 出售一間附屬公司

於二零一八年三月三十一日，本集團決定主要通過未來之出售交易收回於Orbgen Technologies Private Limited (「Orbgen」) (主要在印度運營在線售票平台「TicketNew」) 之投資之賬面值。因此，於二零一八年三月三十一日，Orbgen之資產及負債被視為持有待售。

於二零一八年六月，本集團將其於Orbgen之全部75%權益出售予One97 Communications Limited (「One97」，AGHL之關聯方)，以換取One97之0.19%股權。本集團將其於One97之權益按初始公允價值人民幣116,049,000元入賬列作以公允價值計量且變動計入損益之金融資產。

	人民幣千元
代價—按以公允價值計量且其變動計入損益之金融資產入賬	116,049
失去控制權之資產及負債分析	
分類為持有待售的資產	119,487
與分類為持有待售的資產直接相關的負債	(7,175)
非控制性權益	(13,177)
出售淨資產	99,135
出售一間附屬公司之收益	
代價	116,049
出售淨資產	(99,135)
出售之收益	16,914

附註：

上述交易於綜合現金流量表中被視為一項非現金交易。

綜合財務報表附註

30 業務合併

於二零一九年三月，本公司透過一間間接全資附屬公司收購北京藍天黑馬文化傳媒有限公司（「北京黑馬」，一家位於中國北京的電影營銷策劃公司）之70%股權。於完成收購後，北京黑馬已成為本公司之間接非全資附屬公司。

(a) 代價

收購之總現金代價為人民幣70,000,000元，其中人民幣60,000,000元已支付予北京黑馬的原股東，而人民幣10,000,000元將於原股東與本集團協定的條件獲達成後支付。

(b) 確認的可辨認收購資產和承擔負債的金額

於完成日期，所收購的北京黑馬淨資產的公允價值列示如下：

	公允價值 人民幣千元
流動資產	
應收賬款及其他應收款項，以及預付款項	780
現金及現金等價物	3,056
非流動資產	
物業、廠房及設備	151
無形資產	13,000
流動負債	
應付賬款及其他應付款項，以及應計費用	(227)
非流動負債	
遞延所得稅負債	(3,250)
可辨認淨資產總額	13,510

綜合財務報表附註

30 業務合併(續)

(c) 收購產生之商譽

商譽人民幣60,543,000元來自不符合無形資產確認條件的對本集團及員工產生的協同效應。現金代價超過北京黑馬可辨認淨資產公允價值之金額確認為商譽。

	於收購日期 人民幣千元
總現金代價	70,000
減：本集團所收購淨資產之公允價值	(13,510)
加：北京黑馬淨資產之非控制性權益	4,053
	<hr/>
商譽	60,543

收購產生之商譽歸屬於本集團的互聯網宣傳發行分部。

(d) 收購北京黑馬產生之相關成本

	截至 二零一九年 三月三十一日 止年度 人民幣千元
收購相關成本(計入截至二零一九年三月三十一日止年度 綜合損益表內之管理費用)	730

綜合財務報表附註

30 業務合併(續)

(e) 收購產生之現金流出

	截至 二零一九年 三月三十一日 止年度 人民幣千元
收購產生之現金流出，扣除購入的現金	
— 銀行結餘及購入現金	3,056
— 已付現金代價	<u>(60,000)</u>
收購產生之現金流出	<u>(56,944)</u>

(f) 收入和利潤貢獻

截至二零一九年三月三十一日止年度，北京黑馬為本集團貢獻收入人民幣2,382,000元及淨虧損人民幣1,218,000元。倘北京黑馬自二零一八年四月一日起合併入賬，則綜合損益表將分別錄得備考收入人民幣3,043,438,000元及淨虧損人民幣292,533,000元（按合併北京黑馬與本集團的財務資料計算）。

31 承諾

(a) 資本性承諾

年末／期末已簽約但並未產生之資本支出如下：

	於二零一九年 三月三十一日 人民幣千元	於二零一八年 三月三十一日 人民幣千元
合營公司投資	78,890	—
物業、廠房及設備	<u>15,444</u>	<u>10,596</u>

綜合財務報表附註

31 承諾 (續)

(b) 經營租賃承諾—本集團作為承租人

本集團根據不可撤銷之經營租約協議租賃辦公室。租賃年期介乎三至二十年，而租賃協議可於租賃期結束時按市價續約。

根據不可撤銷之經營租約而須承擔之未來最低租賃款項總額如下：

	於二零一九年 三月三十一日 人民幣千元	於二零一八年 三月三十一日 人民幣千元
不超過一年	41,530	69,555
超過一年但少於五年	176,419	258,360
超過五年	408,559	482,448
	626,508	810,363

綜合財務報表附註

32 關聯方交易

於二零一九年三月三十一日，Ali CV擁有本公司50.65%的權益。餘下49.35%本公司股份由公眾持有。本公司之最終母公司為AGHL（該公司之股份於紐約證券交易所上市，為於開曼群島註冊成立之公司）。

除本綜合財務報表其他章節所披露者外，以下為關聯方交易：

(a) 與關聯方的交易

	截至 二零一九年 三月三十一日 止年度 人民幣千元	截至 二零一八年 三月三十一日 止十五個月 人民幣千元
出售電影及電視版權予聯營公司	-	6,304
出售電影及電視版權予AGHL附屬公司（附註(i)及(ii)）	222,726	95,349
提供服務予AGHL附屬公司（附註(ii)）	65,762	12,651
提供服務予AGHL關聯公司（附註(ii)）	9,477	-
提供服務予聯營公司	14,680	31,101
購買由AGHL關聯公司提供的服務（附註(ii)）	70,592	87,228
購買由AGHL附屬公司提供的服務（附註(ii)）	63,772	54,837
購買由AGHL一間聯營公司提供的服務	2,236	18,042

本公司董事認為，上述關聯方交易乃於日常業務過程中根據相關協議之條款進行。

附註：

- (i) 於截至二零一九年三月三十一日止年度內出售電影及電視版權予AGHL附屬公司產生的總收入當中，人民幣202,679,000元乃來自本集團於截至二零一九年三月三十一日止年度內訂立並交付相關電影及電視版權的關連交易，人民幣20,047,000元則來自於本集團於截至二零一八年三月三十一日止十五個月內訂立的關連交易，相關電影及電視版權於截至二零一九年三月三十一日止年度內交付。
- (ii) 截至二零一九年三月三十一日止年度，此等交易根據香港聯交所證券上市規則構成本集團的關連交易（包括持續關連交易）。

綜合財務報表附註

32 關聯方交易 (續)

(b) 應收關聯方的結餘

於二零一九年三月三十一日，應收關聯方的結餘包括：

	於二零一九年 三月三十一日 人民幣千元	於二零一八年 三月三十一日 人民幣千元
應收賬款		
應收AGHL附屬公司款項	170,438	61,756
應收聯營公司款項	62,134	44,378
應收AGHL關聯公司款項	7,950	-
其他應收款項		
應收聯營公司及合營公司款項	62,786	7,436
應收AGHL附屬公司款項	8,763	15,820
應收AGHL關聯公司款項	46	961
預付款項		
預付AGHL附屬公司款項	-	1,079
預付AGHL關聯公司款項	3,044	28,548

應收關聯方款項為無抵押、不計息，並根據相關協議條款收款。

(c) 應付關聯方的結餘

於二零一九年三月三十一日，應付關聯方的結餘包括：

	於二零一九年 三月三十一日 人民幣千元	於二零一八年 三月三十一日 人民幣千元
應付賬款		
應付AGHL附屬公司款項	33,148	26,948
應付AGHL一家關聯公司款項	30,405	36,288
其他應付款項		
應付聯營公司款項	36,710	47,960
應付AGHL附屬公司款項	66,030	33,270
應付AGHL關聯公司款項	117	302

應付關聯方的結餘為無抵押、不計息，並按相關協議條款償還。

綜合財務報表附註

32 關聯方交易 (續)

(d) 關鍵管理人員薪酬

關鍵管理人員包括董事(執行及非執行)、首席執行官、總裁及首席財務官。就僱員服務而已付或應付關鍵管理人員之薪酬列示如下：

	截至 二零一九年 三月三十一日 止年度 人民幣千元	截至 二零一八年 三月三十一日 止十五個月 人民幣千元
薪金、津貼及其他福利	5,869	14,321
以股份為基礎之付款	2,752	3,399
於授予關鍵管理人員之購股權失效後撥回 以股份為基礎之付款	-	(24,116)
	8,621	(6,396)

綜合財務報表附註

33 本公司資產負債表及儲備變動

(a) 本公司之資產負債表

	於二零一九年 三月三十一日 人民幣千元	於二零一八年 三月三十一日 人民幣千元
資產		
非流動資產		
無形資產	200	200
附屬公司投資	5,063,503	4,738,503
應收附屬公司款項	12,218,820	9,176,778
	17,282,523	13,915,481
流動資產		
電影及電視版權	1,485	1,712
應收賬款及其他應收款項，以及預付款項	-	20,565
現金及現金等價物	2,399,877	1,310,211
到期日超過三個月的銀行存款	828,872	2,740,707
	3,230,234	4,073,195
總資產	20,512,757	17,988,676
權益及負債		
歸屬於本公司所有者的權益		
股本	5,377,988	5,131,405
儲備	13,736,052	12,384,062
總權益	19,114,040	17,515,467
流動負債		
應付賬款及其他應付款項，以及應計費用	39,705	4,338
應付附屬公司款項	1,359,012	468,871
	1,398,717	473,209
總負債	1,398,717	473,209
總權益及負債	20,512,757	17,988,676

本公司之資產負債表已由董事會於二零一九年五月二十八日批准，並代表董事會簽署。

樊路遠
執行董事兼主席

孟鈞
執行董事

綜合財務報表附註

33 本公司資產負債表及儲備變動(續)

(b) 本公司之儲備變動

	股份溢價 人民幣千元	股份贖回儲備 人民幣千元	就股份	實繳盈餘 人民幣千元	以股份	留存收益 人民幣千元	總額 人民幣千元
			獎勵計劃 持有之股份 人民幣千元		為基礎之 報酬儲備 人民幣千元		
於二零一七年一月一日	12,063,133	863	-	61,486	251,434	712,909	13,089,825
根據股份獎勵計劃發行股份	214,360	-	(263,881)	-	-	-	(49,521)
就股份獎勵計劃購買之股份	-	-	(19,526)	-	-	-	(19,526)
根據股份獎勵計劃歸屬之股份	-	-	134,971	-	(134,971)	-	-
根據購股權計劃及股份獎勵 計劃提供僱員服務之價值	-	-	-	-	108,921	-	108,921
所提供與AGHL以股份為基礎之 付款交易有關之僱員服務的價值	-	-	-	-	12,469	-	12,469
期間虧損	-	-	-	-	-	(758,106)	(758,106)
於二零一八年三月三十一日	12,277,493	863	(148,436)	61,486	237,853	(45,197)	12,384,062
於二零一八年四月一日	12,277,493	863	(148,436)	61,486	237,853	(45,197)	12,384,062
根據股份獎勵計劃發行股份	94,739	-	(127,937)	-	-	-	(33,198)
向Ali CV發行股份	851,405	-	-	-	-	-	851,405
就股份獎勵計劃購買之股份	-	-	(2,225)	-	-	-	(2,225)
根據股份獎勵計劃歸屬之股份	-	-	42,692	-	(42,692)	-	-
根據購股權計劃及股份獎勵 計劃提供僱員服務之價值	-	-	-	-	29,173	-	29,173
所提供與AGHL以股份為基礎之 付款交易有關之僱員服務的價值	-	-	-	-	1,506	-	1,506
年度收益	-	-	-	-	-	505,329	505,329
於二零一九年三月三十一日	13,223,637	863	(235,906)	61,486	225,840	460,132	13,736,052

綜合財務報表附註

34 附屬公司

(a) 於二零一九年三月三十一日之主要附屬公司載列如下：

名稱	成立/註冊地點及 法律實體類別	經營地點	已發行股本詳情	本公司持有股權之比例		非控制性權益 所持股權之比例		主要業務
				二零一九年	二零一八年	二零一九年	二零一八年	
				(%)	(%)	(%)	(%)	
栢得有限公司	香港/有限公司	香港	普通股港幣10,000元	100	100	-	-	投資控股
Best Venue Limited	英屬處女群島/有限公司	香港	普通股1美元	100	100	-	-	投資控股
丞豐創意有限公司	香港/有限公司	香港	普通股港幣10,000元	100	100	-	-	廣告服務
紀中有限公司	香港/有限公司	香港	普通股港幣1元	100	100	-	-	投資控股
中聯文化有限公司	香港/有限公司	香港	普通股港幣1元	100	100	-	-	投資控股
中聯文化傳播集團有限公司	英屬處女群島/有限公司	香港	普通股1美元	100	100	-	-	投資控股
中國娛樂傳播集團有限公司	開曼群島/有限公司	香港	普通股10,000美元 優先股2,500美元	100	100	-	-	投資控股
Gain Favour Limited	英屬處女群島/有限公司	香港	普通股1美元	100	100	-	-	製作及發行電影版權
Huge Grand Investments Limited	英屬處女群島/有限公司	香港	普通股1美元	100	100	-	-	製作及發行電影版權
Orient Ventures Limited	英屬處女群島/有限公司	香港	普通股1美元	100	100	-	-	投資控股

綜合財務報表附註

34 附屬公司 (續)

(a) 於二零一九年三月三十一日之主要附屬公司載列如下：(續)

名稱	成立/註冊地點及 法律實體類別		經營地點	已發行股本詳情	本公司持有股權之比例		非控制性權益 所持股權之比例		主要業務
					二零一九年	二零一八年	二零一九年	二零一八年	
					(%)	(%)	(%)	(%)	
SAC Enterprises Limited	香港/有限公司		香港	普通股港幣1,000元	100	100	-	-	為集團公司提供管理 服務
SAC Nominees Limited	香港/有限公司		香港	普通股港幣100元	100	100	-	-	提供代理人服務
SAC Secretarials Limited	香港/有限公司		香港	普通股港幣100元	100	100	-	-	提供秘書服務
Worthwide Limited	英屬處女群島/有限公司		香港	普通股1美元	100	100	-	-	投資控股
裕年有限公司	英屬處女群島/有限公司		香港	普通股50,000美元	100	100	-	-	投資控股
阿里巴巴影業娛樂傳媒 有限公司	香港/有限公司		香港	普通股港幣1元	100	100	-	-	投資、製作及發行電 影及電視版權
中聯京華(附註i)	中國/有限公司		中國	註冊資本 人民幣10,000,000元	-	-	-	-	投資控股
中聯華盟(上海)文化傳媒 有限公司(附註ii)	中國/有限公司		中國	註冊資本 人民幣3,000,000元	-	-	-	-	投資、製作及發行電 影及電視版權

綜合財務報表附註

34 附屬公司(續)

(a) 於二零一九年三月三十一日之主要附屬公司載列如下：(續)

名稱	成立/註冊地點及 法律實體類別	經營地點	已發行股本詳情	本公司持有股權之比例				非控制性權益		主要業務
				二零一九年		二零一八年		所持股權之比例		
				(%)	(%)	(%)	(%)	(%)	(%)	
北京中聯華盟文化傳媒投資 有限公司(附註ii)	中國/有限公司	中國	註冊資本 人民幣10,000,000元	-	-	-	-	-	-	投資、製作及發行電 影及電視版權
華盟(天津)文化投資 有限公司(附註ii)	中國/有限公司	中國	註冊資本 人民幣15,000,000元	-	-	-	-	-	-	投資、製作及發行電 影及電視版權
中聯盛世文化(北京) 有限公司	中國/外商獨資企業	中國	註冊資本 人民幣100,000,000元	100	100	-	-	-	-	投資控股
中聯華盟(天津)廣告 有限公司(附註ii)	中國/有限公司	中國	註冊資本 人民幣7,500,000元	-	-	-	-	-	-	廣告及出售娛樂相關 商品及衍生工具
廣東阿里影業雲智軟件 有限公司	中國/有限公司	中國	註冊資本 人民幣10,000,000元	100	100	-	-	-	-	供應影院票務及接口 軟件系統
北京阿里淘(附註i)	中國/有限公司	中國	註冊資本 人民幣99,000,000元	-	-	-	-	-	-	投資控股

綜合財務報表附註

34 附屬公司 (續)

(a) 於二零一九年三月三十一日之主要附屬公司載列如下：(續)

名稱	成立/註冊地點及 法律實體類別	經營地點	已發行股本詳情	本公司持有股權之比例				非控制性權益 所持股權之比例		主要業務		
				二零一九年		二零一八年		二零一九年			二零一八年	
				(%)	(%)	(%)	(%)	(%)	(%)			
浙江東陽阿里巴巴影業 有限公司(附註ii)	中國/有限公司	中國	註冊資本 人民幣50,000,000元	-	-	-	-	-	-	投資、製作及發行電 影及電視版權		
浙江東陽小宇宙影視傳媒 有限公司(附註ii)	中國/有限公司	中國	註冊資本 人民幣10,000,000元	-	-	-	-	-	-	投資、製作及發行電 影及電視版權		
北京娛樂寶影視傳媒 有限公司(附註ii)	中國/有限公司	中國	註冊資本 人民幣30,000,000元	-	-	-	-	-	-	投資、製作及發行電 影及電視版權		
上海淘票兒信息科技 有限公司	中國/有限公司	中國	註冊資本 人民幣64,800,000元	100	100	-	-	-	-	線上電影售票代理及 軟件開發		
Alibaba Pictures LLC	美國/有限公司	美國	不適用	100	100	-	-	-	-	投資控股		
Alibaba Pictures International LLC	美國/有限公司	美國	不適用	100	100	-	-	-	-	為集團公司提供管理 服務		
Alibaba Pictures Media LLC	美國/有限公司	美國	不適用	100	100	-	-	-	-	投資及製作電影版權		

綜合財務報表附註

34 附屬公司(續)

(a) 於二零一九年三月三十一日之主要附屬公司載列如下：(續)

名稱	成立/註冊地點及 法律實體類別	經營地點	已發行股本詳情	本公司持有股權之比例		非控制性權益 所持股權之比例		主要業務
				二零一九年 (%)	二零一八年 (%)	二零一九年 (%)	二零一八年 (%)	
Aurora Media (BV) Limited	英屬處女群島/有限公司	香港	註冊資本 99,900,000美元	100	100	-	-	投資控股
晨曦媒體(香港)有限公司	香港/有限公司	香港	註冊資本 99,900,000美元	100	100	-	-	投資控股
杭州晨熹多媒體科技 有限公司	中國/中外合資企業	中國	註冊資本 193,191,909美元	96.7	96.7	3.3	3.3	線上電影售票代理
杭州星際(附註ii)	中國/有限公司	中國	註冊資本 人民幣25,390,686元	-	-	-	-	電影放映
上海淘票票(附註i)	中國/有限公司	中國	註冊資本 人民幣10,000,000元	-	-	-	-	線上電影售票代理
上海阿里巴巴影業有限公司 (附註ii)	中國/有限公司	中國	註冊資本 人民幣30,000,000元	-	-	-	-	電影投資、電影製作
天津駿聲影業管理有限公司 (前稱天津阿里巴巴影業 管理有限公司)(附註ii)	中國/有限公司	中國	註冊資本 人民幣500,000,000元	-	-	-	-	電影院建設

綜合財務報表附註

34 附屬公司 (續)

(a) 於二零一九年三月三十一日之主要附屬公司載列如下：(續)

名稱	成立/註冊地點及 法律實體類別	經營地點	已發行股本詳情	本公司持有股權之比例		非控制性權益 所持股權之比例		主要業務
				二零一九年 (%)	二零一八年 (%)	二零一九年 (%)	二零一八年 (%)	
天津阿里巴巴影業發展 有限公司(附註ii)	中國/有限公司	中國	註冊資本 人民幣600,000,000元	-	-	-	-	電影院建設
霍爾果斯小宇宙影視文化 有限公司(附註ii)	中國/有限公司	中國	註冊資本 人民幣10,000,000元	-	-	-	-	投資、製作及發行電 影及電視版權
酷漾文化傳播有限公司 (附註iii)	中國/有限公司	中國	註冊資本 人民幣50,000,000元	51	51	49	49	提供藝人經紀服務
北京淘娛酷影文化傳媒 有限責任公司(附註iii)	中國/有限公司	中國	註冊資本 人民幣39,000,000元	51	51	49	49	投資、製作及發行電 影及電視版權
北京藍天黑馬文化傳媒 有限公司(附註ii)	中國/有限公司	中國	註冊資本 人民幣500,000元	-	-	-	-	電影發行及營銷
中娛(天津)商業保理 有限公司(附註ii)	中國/有限公司	中國	註冊資本 人民幣50,000,000元	-	-	-	-	保理

綜合財務報表附註

34 附屬公司(續)

(a) 於二零一九年三月三十一日之主要附屬公司載列如下：(續)

名稱	成立/註冊地點及 法律實體類別	經營地點	已發行股本詳情	非控制性權益				主要業務
				本公司持有股權之比例		所持股權之比例		
				二零一九年 (%)	二零一八年 (%)	二零一九年 (%)	二零一八年 (%)	
北京里娛文化傳播 有限責任公司(附註ii)	中國/有限公司	中國	註冊資本 人民幣10,000,000元	-	-	-	-	經紀人、廣播電視 節目製作、展覽
天津淘票票微夢新媒體 科技有限公司(附註ii)	中國/有限公司	中國	註冊資本 人民幣10,000,000元	-	-	-	-	互聯網信息服務及 廣告營銷
北京淘秀新媒體科技 有限公司(附註ii)	中國/有限公司	中國	註冊資本 人民幣5,000,000元	-	-	-	-	互聯網信息服務、 廣告及營銷
北京雲尚制軟件開發 有限公司	中國/有限公司	中國	註冊資本 人民幣28,570,000元	70	-	30	-	軟體發展

附註：

- (i) 此等為由契約安排所產生之附屬公司(附註2.3.1(a))。
- (ii) 此等為該等營運公司之附屬公司。根據此等附屬公司各自之組織章程大綱及細則，該等營運公司有能控制該等附屬公司的經營和財務事宜。因此，根據香港財務報告準則第10號，該等實體被視為本公司之附屬公司，而彼等的業績、資產及負債均合併計入本集團業績、資產及負債。
- (iii) 此等為由浙江東陽阿里巴巴影業有限公司與優酷信息技術(北京)有限公司(AGHL之附屬公司)成立之附屬公司。

綜合財務報表附註

34 附屬公司 (續)

(a) 於二零一九年三月三十一日之主要附屬公司載列如下：(續)

上表只加載本公司董事認為主要影響本集團於該年度之業績或構成本集團大部份資產與負債之本公司附屬公司。本公司董事認為，如載列其他附屬公司之詳情，則會導致數據過分冗長。

(b) 重大非控制性權益

於二零一九年三月三十一日之非控制性權益總額為人民幣95,752,000元(二零一八年三月三十一日：人民幣120,202,000元)。概無附屬公司擁有對本集團而言屬重大的非控制性權益。

綜合財務報表附註

35 董事之福利及權益

(a) 董事及行政總裁薪酬

截至二零一九年三月三十一日止年度，本公司董事及行政總裁的薪酬如下：

姓名	袍金	薪金	酌情花紅	以股份為 基礎之報酬	補貼及 實物福利	僱主之退休 福利計劃供款	社會保障成本 (不包括退休 福利成本)	總額
	人民幣千元	人民幣千元	人民幣千元	人民幣千元	人民幣千元	人民幣千元	人民幣千元	人民幣千元
執行董事								
樊路遠先生(附註i)	-	-	-	-	-	-	-	-
孟鈞先生(附註ii)	-	-	-	-	-	-	-	-
俞永福先生(附註v)	-	-	-	-	-	-	-	-
張蔚女士(附註vi)	-	2,482	1,867	2,752	75	55	440	7,671
非執行董事								
張瓏女士(附註iii及xi)	-	-	-	-	-	-	-	-
常揚先生(附註iv及xi)	-	-	-	-	-	-	-	-
邵曉鋒先生(附註vii及xi)	-	-	-	-	-	-	-	-
李連杰先生(附註viii及xi)	160	-	-	-	-	-	-	160
獨立非執行董事								
宋立新女士(附註xi)	240	-	-	-	-	-	-	240
童小櫟先生(附註xi)	292	-	-	-	-	-	-	292
陳志宏先生(附註xi)	258	-	-	-	-	-	-	258
	<u>950</u>	<u>2,482</u>	<u>1,867</u>	<u>2,752</u>	<u>75</u>	<u>55</u>	<u>440</u>	<u>8,621</u>

綜合財務報表附註

35 董事之福利及權益 (續)

(a) 董事及行政總裁之薪酬 (續)

截至二零一八年三月三十一日止十五個月，各董事及行政總裁的薪酬如下：

姓名	袍金	薪金	酌情花紅	以股份為 基礎之報酬	補貼及 實物福利	僱主之退休 福利計劃供款	社會保障成本 (不包括退休 福利成本)	總額
	人民幣千元	人民幣千元	人民幣千元	人民幣千元	人民幣千元	人民幣千元	人民幣千元	人民幣千元
執行董事								
樊路遠先生(附註i)	-	-	-	-	-	-	-	-
俞永福先生(附註v)	-	-	-	-	-	-	-	-
張蔚女士(附註vi)	-	3,103	1,068	3,399	237	85	238	8,130
張強先生(附註xiii)	-	5,873	-	(24,116)	169	262	344	(17,468)
非執行董事								
邵曉鋒先生(附註vii及xi)	-	-	-	-	-	-	-	-
李連杰先生(附註viii及xi)	214	-	-	-	-	-	-	214
獨立非執行董事								
宋立新女士(附註xi)	300	-	-	-	-	-	-	300
童小櫟先生(附註xi)	364	-	-	-	-	-	-	364
陳志宏先生(附註xi)	321	-	-	-	-	-	-	321
	<u>1,199</u>	<u>8,976</u>	<u>1,068</u>	<u>(20,717)</u>	<u>406</u>	<u>347</u>	<u>582</u>	<u>(8,139)</u>

綜合財務報表附註

35 董事之福利及權益 (續)

(a) 董事及行政總裁之薪酬 (續)

附註：

- (i) 樊路遠先生的薪酬由AGHL支付，該金額不包括在董事的薪酬中。
- (ii) 孟鈞先生於二零一九年三月五日獲委任為執行董事。孟鈞先生的薪酬由AGHL支付，該金額不包括在董事的薪酬中。
- (iii) 張彧女士於二零一九年三月五日獲委任為非執行董事。張彧女士的薪酬由AGHL支付，該金額不包括在董事的薪酬中。
- (iv) 常揚先生於二零一九年三月五日獲委任為非執行董事。常揚先生的薪酬由AGHL支付，該金額不包括在董事的薪酬中。
- (v) 俞永福先生於二零一九年三月五日辭任執行董事。俞永福先生的薪酬由AGHL支付，該金額不包括在董事的薪酬中。
- (vi) 張蔚女士於二零一九年三月五日辭任執行董事。
- (vii) 邵曉鋒先生於二零一九年三月五日辭任非執行董事。邵曉鋒先生的薪酬由AGHL支付，該金額不包括在董事的薪酬中。
- (viii) 李連杰先生於二零一九年三月五日辭任非執行董事。
- (ix) 支付予董事之薪金一般為就該人士提供與本公司或其附屬公司的管理事務相關的其他服務的所付或應付之薪酬。
- (x) 以股份為基礎之報酬之價值乃根據年度／期間確認之以股份為基礎的報酬計算。
- (xi) 截至二零一九年三月三十一日止年度，張彧女士、常揚先生、李連杰先生、邵曉鋒先生、宋立新女士、董小櫟先生及陳志宏先生獲支付之薪酬總額包括董事袍金及擔任本公司董事委員會主席及／或成員而獲支付之酬金。
- (xii) 包括房屋補貼及其他非現金福利的估計貨幣價值：汽車、保費及俱樂部會籍。
- (xiii) 由於張強先生已於二零一七年六月二十三日辭任，與向彼授出之未歸屬購股權有關的以股份為基礎之付款之費用乃因失效已予撥回。

截至二零一九年三月三十一日止年度，概無本公司董事放棄任何酬金，而本集團概無向本公司任何董事支付酬金，作為加入本集團或加入本集團後之獎勵或董事離職補償（截至二零一八年三月三十一日止十五個月：無）。

綜合財務報表附註

35 董事之福利及權益 (續)

(b) 董事之退休福利

截至二零一九年三月三十一日止年度，概無就任何董事提供與本公司或其附屬公司的管理事務相關的服務所付或應付之退休福利(截至二零一八年三月三十一日止十五個月：無)。

(c) 董事之辭退福利

截至二零一九年三月三十一日止年度，概無向董事支付任何酬金，作為其提前辭任的離職補償(截至二零一八年三月三十一日止十五個月：無)。

(d) 就擔任董事向第三方提供之代價

截至二零一九年三月三十一日止年度，概無就擔任本公司董事向董事之前僱主或第三方支付款項(截至二零一八年三月三十一日止十五個月：無)。

(e) 有關以董事、該等董事控制之法人團體及關連實體為受益方之貸款、類似貸款及其他買賣之資料

截至二零一九年三月三十一日止年度，概無以董事、該等董事控制之法人團體及關連實體為受益方之貸款、類似貸款及其他買賣(截至二零一八年三月三十一日止十五個月：無)。

(f) 董事於交易、安排或合約中之重大權益

於期末或截至二零一九年三月三十一日止年度內任何時間，概無存在任何由集團公司就本集團業務參與訂立，而本公司董事直接或間接擁有重大利益的重大交易、安排及合約(截至二零一八年三月三十一日止十五個月：無)。

綜合財務報表附註

35 董事之福利及權益 (續)

(g) 董事之薪酬

董事薪酬如下：

截至二零一九年三月三十一日止年度

就董事(作為董事) 提供服務所付或 應付之總薪酬 人民幣千元	就董事提供與本公司的 管理事務相關的其他服務 所付或應付之總薪酬 人民幣千元	合計 人民幣千元
950	7,671	8,621

截至二零一八年三月三十一日止十五個月

就董事(作為董事) 提供服務所付或 應付之總薪酬 人民幣千元	就董事提供與本公司的 管理事務相關的其他服務 所付或應付之總薪酬 人民幣千元	合計 人民幣千元
1,199	(9,338)	(8,139)

財務摘要

業績

	截至十二月三十一日止年度			截至	截至
	二零一四年 人民幣千元	二零一五年 人民幣千元	二零一六年 人民幣千元	二零一八年 三月三十一日 止十五個月 人民幣千元	二零一九年 三月三十一日 止年度 人民幣千元
持續經營業務					
收入	126,631	263,717	904,582	3,302,783	3,033,844
除所得稅前利潤／(虧損)	(362,873)	486,782	(957,495)	(1,759,647)	(280,887)
所得稅費用	(17,381)	(14,079)	(18,649)	(35,313)	(15,063)
持續經營業務之年度 利潤／(虧損)	(380,254)	472,703	(976,144)	(1,794,960)	(295,950)
已終止經營業務					
已終止經營業務之年度利潤／ (虧損)	(35,037)	(6,689)	-	-	-
利潤／(虧損)歸屬於：					
本公司所有者	(417,276)	466,040	(958,576)	(1,658,647)	(253,570)
非控制性權益	1,985	(26)	(17,568)	(136,313)	(42,380)
	(415,291)	466,014	(976,144)	(1,794,960)	(295,950)

資產及負債

	於十二月三十一日			於	於
	二零一四年 人民幣千元	二零一五年 人民幣千元	二零一六年 人民幣千元	二零一八年 三月三十一日 人民幣千元	二零一九年 三月三十一日 人民幣千元
總資產	6,337,432	18,975,861	19,563,062	14,982,583	16,617,783
總負債	(270,364)	(2,782,281)	(2,431,130)	(885,684)	(1,665,558)
總權益	6,067,068	16,193,580	17,131,932	14,096,899	14,952,195
非控制性權益	588	2,231	(213,909)	(120,202)	(95,752)
歸屬於本公司所有者的權益	6,067,656	16,195,811	16,918,023	13,976,697	14,856,443