



Quanzhou Huixin Micro-credit Co., Ltd.*
泉州匯鑫小額貸款股份有限公司

(於中華人民共和國成立的有限公司)

股份代號：1577



2020
年報



目錄

- 2 公司資料
- 4 主席報告
- 5 管理層討論及分析
- 27 董事、監事及高級管理層
- 33 董事會報告
- 49 監事會報告
- 51 企業管治報告
- 62 環境、社會及管治報告
- 81 獨立核數師報告
- 86 綜合損益及其他綜合收益表
- 87 綜合財務狀況表
- 88 綜合權益變動表
- 89 綜合現金流量表
- 90 財務報表附註
- 156 財務概要
- 157 釋義

公司資料

董事

執行董事

吳智銳先生(董事長)
周永偉先生
顏志江先生
劉愛琴女士

非執行董事

蔣海鷹先生
蔡鎔駿先生

獨立非執行董事

張立賀先生
林建國先生
孫立勳先生

監事

洪麗君女士(主席)
李建成先生
阮岑女士
陳金助先生
吳麟弟先生

審計委員會

張立賀先生(主席)
林建國先生
蔡鎔駿先生

薪酬委員會

林建國先生(主席)
孫立勳先生
吳智銳先生

提名委員會

周永偉先生(主席)
孫立勳先生
張立賀先生

聯席公司秘書

顏志江先生
吳嘉雯女士(ACG, ACS)

授權代表

吳智銳先生
顏志江先生

註冊地址

中國
福建省
泉州市
豐澤街361號
原財政大樓12樓

總部／中國主要營業地點

中國
福建省
泉州市
豐澤街361號
原財政大樓12樓



公司資料(續)

香港主要營業地點

香港
銅鑼灣
勿地臣街1號
時代廣場
二座31樓

本公司網址

www.qzhuixin.net

股份代號

1577

核數師及申報會計師

安永會計師事務所
執業會計師

法律顧問

美國艾金•崗波律師事務所
(有關香港法律)

H股股份登記處

寶德隆證券登記有限公司
香港
北角
電氣道148號21樓2103B室

主要往來銀行

中國農業銀行晉江金井支行
中國
福建省
泉州市
晉江市
金井鎮中興路200號

中國民生銀行泉州分行
中國
福建省
泉州市
豐澤區
刺桐路689號

廈門銀行銀隆支行
中國
福建省
廈門市
湖裏區
廈禾路857號

廈門銀行泉州分行
中國
福建省
泉州市
鯉城區
湖心街474號



主席報告

本人謹代表董事會感謝各位股東對本公司的支持。

過去一年，突如其來的COVID-19爆發肆虐全球，全球公共衛生面臨嚴重威脅。世界正在遭受第二次世界大戰結束以來最嚴重的經濟衰退，各大經濟板塊首次同時遭受重創。全球產業鏈、供應鏈運行受阻，貿易和投資活動持續低迷。為應對經濟衰退，中央銀行加大了面向中小微企業普惠信貸的投放力度，小微企業普惠信貸投放總額增加了約30%，同時利率較2019年低了0.51%，並放寬客戶風險容忍度。另外，由於國家加大對民間借貸亂象的治理，及各地法院對最高人民法院關於審理民間借貸案件最新司法解釋的不同理解，在短期內會對持牌機構開展借貸業務造成一定的影響。

為應對上述情況，我們調整了業務策略。縮小了純信用類授信業務，轉而注重資產質量。重點拓展房產抵押類業務，通過嚴格審查新客戶的授信准入及新增貸款的申請，保持謹慎發展態度。同時，我們持續關注市場環境、行業政策及法規變化，及時調整業務結構。積極與同業機構交流經驗，拓展業務合作模式。

為更好地適應市場環境及法律法規等變化帶來的機遇和挑戰，我們積極組織內部培訓、業務探討、團隊建設，以引導骨幹業務人員對重點行業及股權投資項目進行研究。另外，根據本公司運營情況，適當精簡團隊，建立起一支高效精幹的業務團隊。

為適應疫情防控的常態化，我們建立了線上信息系統。目前業務審批已經實現線上操作，後期將繼續對線上信息系統進行優化，持續豐富線上系統功能。

截至2020年12月31日止年度，我們的淨利息收入為人民幣143.5百萬元；淨利潤為人民幣53.9百萬元；我們的貸款餘額達到人民幣869.9百萬元。

在新的一年裏，全球經濟形勢依然嚴峻。我們會持續努力在挑戰中尋找機遇，以回報股東及公眾，實現企業價值及社會價值。

泉州匯鑫小額貸款股份有限公司
董事長
吳智銳

2021年3月26日



管理層討論及分析

行業概覽

自中國銀行業監督管理委員會(更名為中國銀保監會)及中國人民銀行(「人民銀行」)於2008年頒佈《關於小額貸款公司試點的指導意見》(其首次正式化全國範圍的小額貸款公司註冊程序)起,中國的小額貸款行業出現高速擴張。於2012年,國務院批准於泉州市建立一個金融改革試驗區,使泉州市成為中國第三個金融改革試驗區。福建省政府其後出台了一系列金融改革政策和措施,旨在發展和扶植本地金融服務業並向中小企業和本地微型企業引入民間資本。於2014年,中華人民共和國國家發展和改革委員會指定泉州市作為民營經濟綜合改革試點地區,推行改革計劃,當中包括改善金融服務業,並加大對民營企業的財務支持力度及增加民營企業的可得融資資源。於2015年12月,國務院頒佈《推進普惠金融發展規劃(2016-2020年)(國發[2015]74號)》,旨在提高普惠金融服務的質量和覆蓋率。於2017年,泉州市政府頒佈《泉州市人民政府關於促進小額貸款公司、典當行和融資擔保公司健康持續發展的若干意見》,鼓勵小額貸款公司發展創新業務。於2018年,泉州市金融工作局等政府部門頒佈了《關於加強實體經濟金融服務進一步緩解融資難融資貴的實施意見》,其中允許泉州小額貸款公司在泉州全域內開展主要面向中小企業和「三農」的小額貸款業務。

中國融資租賃業自2012年以來迅速發展。隨著中國的產業改革及設備升級,中國固定資產投資額的穩定增長已為融資租賃業的發展創造更大潛力。於2016年,福建省政府頒佈的《關於促進融資租賃業發展的意見》已在稅項和發展環境方面實施有效措施,支持福建省的融資租賃業。

業務概覽

本集團主要從事貸款業務及融資租賃業務。我們主要透過本公司及晉江匯鑫開展貸款業務。我們紮根於泉州市,根據福建省地方金融監督管理局的統計,按照2020年的收入計算,我們是福建省最大的持牌小額貸款公司。我們主要致力於向當地個人企業家、中小企業和微型企業提供實際和靈活的短期融資解決方案,以支持其持續發展,並解決其不斷湧現的流動資金需求。自2018年10月起,我們於中國開展融資租賃業務,主要從事為中小企業及個人提供汽車融資租賃服務。2020年,COVID-19疫情對全球經濟造成了重大影響。我們的部分業務受到疫情的影響。為更好地應對經濟及社會環境變化,我們降低貸款規模並謹慎發展融資租賃業務,以應對不斷增加的信貸風險。

管理層討論及分析(續)

於報告期間，我們就向客戶授出的貸款收取利息，從而產生我們的絕大部分收入。截至2020年12月31日止年度，我們對客戶授出的貸款總額為人民幣1,112.8百萬元。截至2020年12月31日止年度，我們來自發放貸款的利息收入為人民幣143.5百萬元。截至2020年12月31日止年度，我們來自融資租賃應收款項的利息收入為人民幣2.7百萬元。

我們主要通過我們股東的股本和銀行借款的組合為我們的營運提供資金。下表載列我們截至所示日期的股本、資本淨額、貸款本金餘額、租賃應收款項以及貸款及融資租賃／資本淨額比率：

	截至12月31日	
	2020年	2019年
股本(人民幣百萬元)	680.0	680.0
資本淨額(人民幣百萬元) ⁽¹⁾	1,230.0	1,228.9
貸款本金餘額(人民幣百萬元)	869.9	1,108.7
租賃應收款項(人民幣百萬元)	11.2	39.2
貸款及融資租賃／資本淨額比率 ⁽²⁾	0.72倍	0.93倍

附註：

(1) 指本集團股本、儲備與留存溢利的總和。

(2) 指我們的貸款本金餘額及租賃應收款項總額除以我們的資本淨額。

我們的貸款業務

貸款組合

我們的貸款本金餘額由截至2019年12月31日的人民幣1,108.7百萬元減少至截至2020年12月31日的人民幣869.9百萬元，主要由於我們調整了策略，通過降低貸款規模來應對不斷增加的市場信貸風險。

下表載列截至所示日期按行業劃分的貸款結餘：

	截至12月31日			
	2020年		2019年	
	人民幣千元	%	人民幣千元	%
製造	238,353	27.4	358,926	32.4
批發及零售	271,327	31.2	349,104	31.5
金融	66,110	7.6	46,380	4.2
建築	106,610	12.3	189,728	17.1
公用設施及商業服務	158,398	18.2	131,444	11.9
農業	—	—	1,500	0.1
運輸、倉儲和郵政	2,100	0.2	2,050	0.2
其他	27,040	3.1	29,543	2.7
合計	869,938	100.0	1,108,675	100.0



管理層討論及分析(續)

循環貸款及定期貸款

我們提供兩類貸款，即循環貸款及定期貸款，作為我們靈活融資解決方案的一部分，並視乎客戶還款及再借款需求而定。下表載列我們截至所示日期的循環貸款及定期貸款的本金額：

	截至12月31日			
	2020年		2019年	
	人民幣千元	%	人民幣千元	%
貸款本金餘額：				
循環貸款	628,525	72.2	785,082	70.8
定期貸款	241,413	27.8	323,593	29.2
合計	869,938	100.0	1,108,675	100.0

按擔保劃分的貸款組合

我們的發放貸款包括信用貸款、保證貸款及附擔保物貸款。下表載列我們截至所示日期按擔保劃分的貸款組合：

	截至12月31日			
	2020年		2019年	
	人民幣千元	%	人民幣千元	%
貸款本金餘額：				
信用貸款	5,000	0.6	6,000	0.5
保證貸款	301,169	34.6	425,777	38.4
附擔保物貸款				
— 有保證	543,768	62.5	452,356	40.8
— 無保證	20,001	2.3	224,542	20.3
合計	869,938	100.0	1,108,675	100.0

我們的保證貸款由截至2019年12月31日的人民幣425.8百萬元減少至截至2020年12月31日的人民幣301.2百萬元，主要由於我們提高了保證貸款的審核標準。

管理層討論及分析(續)

下表載列截至所示日期按擔保劃分的貸款利率：

	截至12月31日			
	2020年		2019年	
	%(最低)	%(最高)	%(最低)	%(最高)
信用貸款	15.6	18.0	12.0	19.9
保證貸款	15.0	21.6	8.4	24.0
附擔保物貸款				
— 有保證	8.0	24.0	12.0	24.0
— 無保證	8.0	24.0	13.6	24.0

附擔保物貸款

本集團於附擔保物貸款項下取得的擔保物主要包括樓宇所有權、樓宇及土地使用權、設備所有權及股份。下表載列截至所示日期附擔保物貸款項下的擔保物類別：

	截至12月31日	
	2020年 人民幣千元	2019年 人民幣千元
樓宇所有權	349,788	460,807
樓宇及土地使用權	45,380	65,800
股份	165,000	144,000
設備及股份抵押	—	6,291

貸款組合的到期情況

截至2020年12月31日，我們於一年內及一年以上到期的貸款分別佔總貸款本金餘額的81.4%及10.5%。下表載列根據本金額的合約到期日我們的貸款於截至所示日期的到期情況：

	截至12月31日			
	2020年		2019年	
	人民幣千元	%	人民幣千元	%
貸款本金餘額：				
已逾期	70,741	8.1 ⁽¹⁾	80,156	7.2 ⁽¹⁾
三個月內到期	177,534	20.4	207,318	18.8
三個月至一年內到期	530,355	61.0	597,946	53.9
一年後到期	91,308	10.5	223,255	20.1
合計	869,938	100.0	1,108,675	100.0

附註：

(1) 百分比相等於報告期間的相應日期違約比率，指逾期貸款本金結餘除以我們的總貸款本金餘額。



管理層討論及分析(續)

逾期貸款

我們截至2019年及2020年12月31日的逾期貸款本金額分別為人民幣80.2百萬元及人民幣70.7百萬元，分別佔我們於截至同日的總貸款本金餘額的7.2%及8.1%。

截至2019年12月31日，我們有23項總金額達人民幣80.2百萬元的逾期貸款。截至2020年12月31日，該等截至2019年12月31日的本金額達人民幣7.4百萬元的逾期貸款已經償付，而該等截至2019年12月31日的本金額達人民幣51.8百萬元的逾期貸款已經撤銷。截至2020年12月31日，截至2019年12月31日的其餘部分逾期貸款本金額為人民幣20.9百萬元，而該等貸款的減值損失準備則為人民幣15.0百萬元。

截至2020年12月31日，我們有20項本金總額為人民幣70.7百萬元的逾期貸款，而截至同日的該等逾期貸款的減值損失準備為人民幣22.4百萬元。

我們的逾期貸款本金額由截至2019年12月31日的人民幣80.2百萬元減少至截至2020年12月31日的人民幣70.7百萬元，主要由於(i)增添11項總金額為人民幣49.8百萬元的逾期貸款，其部分被已收回的5項總金額為人民幣7.4百萬元的逾期貸款所抵銷；及(ii)撤銷9項總金額為人民幣51.8百萬元的2019年逾期貸款，其中人民幣1.0百萬元於撤銷後收回。

按風險規模劃分的貸款組合

下表載列我們截至所示日期按風險規模劃分的貸款本金餘額及借款人數目的分佈：

	截至12月31日					
	2020年			2019年		
	借款人 數目 ⁽¹⁾	人民幣千元	% ⁽²⁾	借款人 數目 ⁽¹⁾	人民幣千元	% ⁽²⁾
貸款本金餘額：						
最多為人民幣1.0百萬元	2,942	67,444	7.8	3,088	134,420	12.1
人民幣1.0百萬元以上至人民幣3.0百萬元 (包含此數額)	84	146,127	16.8	108	203,801	18.4
人民幣3.0百萬元以上至人民幣5.0百萬元 (包含此數額)	98	443,754	51.0	101	476,474	43.0
人民幣5.0百萬元以上至人民幣10.0百萬元 (包含此數額)	15	123,755	14.2	21	160,980	14.5
人民幣10.0百萬元以上	6	88,858	10.2	9	133,000	12.0
合計	3,145	869,938	100.0	3,327	1,108,675	100.0

附註：

- (1) 在多項貸款協議中授予單一借款人的貸款就計算向該客戶授出的貸款的風險規模而言綜合計算。
- (2) 指各類別的貸款本金餘額除以我們的總貸款本金餘額。

管理層討論及分析(續)

我們採納貸款分類法管理貸款組合的風險。我們參考中國銀保監會頒佈的《貸款風險分類指引》所載列的「五級分類原則」將貸款分類。根據「五級分類原則」將貸款分類後，我們按照預計貸款損失水平計提準備。根據「五級分類原則」，我們的貸款按其風險水平分為「正常」、「關注」、「次級」、「可疑」或「損失」。我們將「次級」、「可疑」及「損失」貸款視為不良貸款。下表載列我們截至所示日期按類別劃分的總貸款本金餘額明細：

	截至12月31日			
	2020年		2019年	
	人民幣千元	%	人民幣千元	%
正常	523,786	60.3	730,870	65.9
關注	259,218	29.8	304,499	27.5
次級	69,865	8.0	13,333	1.2
可疑	2,769	0.3	46,723	4.2
損失	14,300	1.6	13,250	1.2
合計	869,938	100.0	1,108,675	100.0

我們採用組合評估或單項評估的方式(按適用者)評估貸款減值。我們於各相關期末評估我們的貸款減值情況、釐定準備水平，並使用香港財務報告準則第9號項下的減值概念確認任何相關準備。就預期信貸損失計量之分類至第一階段及第二階段中的「正常」及部分「關注」類貸款而言，由於該等貸款並未減值，我們會主要根據包括現行一般市場及行業狀況以及過往的減值比率等因素進行組合評估。就剩餘貸款而言，減值損失藉評核我們於結算日預期產生的損失按單項方式評估。

我們的「次級」類貸款由截至2019年12月31日的人民幣13.3百萬元增加至截至2020年12月31日的人民幣69.9百萬元，主要由於將本公司於2019年分類為「關注」類之部分貸款合共人民幣50.0百萬元因借款人的償還貸款能力生疑降級為「次級」類。我們的「可疑」類貸款由截至2019年12月31日的人民幣46.7百萬元減少至截至2020年12月31日的人民幣2.8百萬元，乃主要由於逾期貸款的本金額人民幣33.0百萬元因信貸風險增加而已予撇銷。同時，2019年分類為「可疑」類之部分貸款合共人民幣12.0百萬元於2020年降級為「損失」類。



管理層討論及分析(續)

下表載列反映我們的貸款業務資產質量的主要違約及損失比率：

	截至12月31日／ 截至該日止年度	
	2020年 (人民幣千元， 百分比除外)	2019年 (人民幣千元， 百分比除外)
不良貸款比率 ⁽¹⁾	9.9%	6.5%
不良貸款餘額	86,933	73,306
總發放貸款餘額	876,020	1,129,136
撥備覆蓋率 ⁽²⁾	60.3%	89.0%
不良貸款損失準備 ⁽³⁾	52,434	65,262
不良貸款餘額	86,933	73,306
貸款減值損失準備率 ⁽⁴⁾	6.0%	5.8%
損失比率 ⁽⁵⁾	48.2%	23.0%
發放貸款減值準備計提淨額	69,131	38,042
利息收入	143,540	165,400

附註：

- (1) 指不良貸款餘額除以總發放貸款餘額。不良貸款比率顯示我們的貸款組合的質量。
- (2) 指所有貸款的不良貸款損失準備除以不良貸款餘額。所有貸款的不良貸款損失準備包括就經組合評估的未減值貸款計提的準備及就經單項評估的不良貸款計提的準備。撥備覆蓋率顯示我們就彌補貸款組合的可能損失所撥出的準備水平。
- (3) 不良貸款損失準備反映我們的管理層估計的貸款組合可能損失。
- (4) 指不良貸款損失準備除以總發放貸款餘額。不良貸款損失準備率用以計量累計準備水平。
- (5) 指發放貸款減值準備計提淨額除以我們的利息收入。損失比率乃我們的管理層用以監察我們與已產生減值損失有關的財務業績之基準。

我們的應收不良貸款由截至2019年12月31日的人民幣73.3百萬元增加至截至2020年12月31日的人民幣86.9百萬元。我們的不良貸款比率由截至2019年12月31日的6.5%增加至截至2020年12月31日的9.9%。該增加主要由於於報告期間本公司的24項貸款獲確認為不良貸款。

管理層討論及分析(續)

融資租賃業務

按擔保劃分的融資租賃應收款項

下表載列於截至所示日期按擔保劃分的融資租賃應收款項：

	截至12月31日			
	2020年		2019年	
	人民幣千元	%	人民幣千元	%
附擔保物租賃：				
— 有保證	7,033	62.7	21,899	55.8
— 無保證	4,177	37.3	17,330	44.2
合計	11,210	100.0	39,229	100.0

租賃應收款項總額及淨額

下表載列於截至所示日期租賃應收款項的預計總額及淨額：

	截至12月31日	
	2020年 (人民幣千元)	2019年 (人民幣千元)
租賃應收款項	11,210	39,229
— 一年內到期	10,389	26,466
— 一至兩年內到期	821	11,914
— 兩至三年內到期	—	849
租賃應收款項淨額	10,475	35,482
— 一年內到期	9,697	23,469
— 一至兩年內到期	778	11,194
— 兩至三年內到期	—	819

我們根據「五級分類原則」將租賃應收款項分類。截至2020年12月31日，我們逾期部分的租賃應收款項被分類為「次級」類，而剩餘租賃應收款項被分類為「正常」類。

我們的租賃應收款項及租賃應收款項淨額分別由截至2019年12月31日的人民幣39.2百萬元及人民幣35.5百萬元減少至截至2020年12月31日的人民幣11.2百萬元及人民幣10.5百萬元，乃主要由於陸續收到之前融資租賃的還款。



管理層討論及分析(續)

主要監管規定的合規情況

下表概述於截至2020年12月31日止年度適用於我們的主要法定資本規定及借貸限制以及我們的合規狀況：

主要規定	合規狀況
福建省小額貸款公司的註冊資本不得少於人民幣100百萬元。	本集團於截至2020年12月31日止年度已遵守有關規定。
泉州市小額貸款公司的負債與資本淨額比率上限為100%。	本集團於截至2020年12月31日止年度已遵守有關規定。
於2020年12月29日，最高人民法院頒佈《最高人民法院關於審理民間借貸案件適用法律若干問題的規定(2020年12月修訂)》(「 2020司法解釋 」)並自2021年1月1日起生效，其規定：倘貸款協議於2020年8月20日之前生效且與該貸款協議有關之借貸案件於2020年8月20日之後獲法院受理，則(i)根據當時的司法解釋計算自貸款協議生效之日起至2020年8月19日之應計貸款利息；及(ii)根據2020司法解釋計算自2020年8月20日至貸款之償還日期之應計貸款利息，法院應予以支持。	本集團於截至2020年12月31日止年度已遵守有關適用規定。
小額貸款公司不得向其本身的股東、董事、高級管理層及其關聯方授出貸款。	本集團於截至2020年12月31日止年度已遵守有關規定。
小額貸款公司對同一借款人的貸款餘額不得超過有關小額貸款公司資本淨額的5%。	本集團於截至2020年12月31日止年度已遵守有關規定。
於本公司H股於2016年9月30日聯交所主板上市後，適用於本公司的向單一借款人授出的未償還貸款(最多人民幣5.0百萬元)的餘額與未償還貸款餘額總額的比率不得低於70%(「 經修訂70%規定 」)。	本集團於截至2020年12月31日止年度已遵守經修訂70%規定。
融資租賃公司的風險資產不得超過其淨資產總額的八倍。	本集團於截至2020年12月31日止年度已遵守有關規定。

管理層討論及分析(續)

財務概覽

利息收入，淨額

我們幾乎所有的利息收入均來自我們向客戶提供的貸款的利息。我們的利息支出主要產生於用作為貸款業務提供資金的銀行借款。

下表載列我們於所示年度的利息收入及利息支出：

	截至12月31日止年度	
	2020年 人民幣千元	2019年 人民幣千元
利息收入：		
發放貸款	143,540	165,400
融資租賃應收款項	2,710	5,414
利息支出：		
銀行貸款	(2,679)	(8,892)
租賃負債	(26)	(161)
利息收入，淨額	143,545	161,761

利息收入

我們來自向個人企業家、中小企業和微型企業提供短期融資的利息收入主要由來自未償還非不良貸款餘額及生息融資租賃應收款項的利息收入所組成。來自未償還非不良貸款餘額的利息收入主要受(i)未償還非不良貸款餘額結餘；及(ii)我們就非不良貸款收取的實際利率的影響。來自融資租賃的利息收入主要受(i)生息融資租賃結餘；及(ii)我們就融資租賃收取的實際利率的影響。

下表載列我們於所示年度的未償還非不良貸款餘額及融資租賃平均結餘及相應平均實際年利率：

	截至12月31日止年度	
	2020年	2019年
平均結餘：		
— 未償還非不良貸款餘額 ⁽¹⁾ (人民幣千元)	830,943	1,097,755
— 生息融資租賃應收款項(人民幣千元)	23,620	49,332
平均實際年利率：		
— 非不良貸款 ⁽²⁾	14.26%	15.07%
— 生息融資租賃應收款項 ⁽³⁾	11.48%	10.97%



管理層討論及分析(續)

附註：

- (1) 計算為我們於所示年度各月月底的未償還非不良貸款餘額本金平均結餘。
- (2) 按年內利息收入除以所示年度未償還非不良貸款餘額平均結餘計算。
- (3) 按期內來自我們的生息融資租賃應收款項的年化利息收入除以相關期間未減值的融資租賃應收款項平均結餘計算。

我們的貸款業務及融資租賃業務主要由股本和銀行借款提供資金。我們的利息收入由截至2019年12月31日止年度的人民幣170.8百萬元減少14.4%至截至2020年12月31日止年度的人民幣146.2百萬元。我們的未償還非不良貸款餘額平均結餘由2019年的人民幣1,097.8百萬元減少24.3%至2020年的人民幣830.9百萬元。該減少主要由於我們通過降低貸款規模調整了策略，以應對不斷增加的市場信貸風險。我們的融資租賃應收款項平均結餘由截至2019年12月31日止年度的人民幣49.3百萬元減少52.1%至截至2020年12月31日止年度的人民幣23.6百萬元，主要由於為應對不斷增加的信貸風險，我們謹慎發展融資租賃業務。截至2019年及2020年12月31日止年度，我們的非不良貸款的平均實際年利率由15.1%減少至14.3%。該減少主要是由於(i)較低利率的附擔保物貸款比例增加；及(ii)按較低利率向我們的優質客戶收取費用導致。

利息支出

下表載列我們於所示年度的銀行借款平均結餘及實際年利率：

	截至12月31日止年度	
	2020年	2019年
銀行借款平均結餘 ⁽¹⁾ (人民幣千元)	54,389	150,194
實際年利率 ⁽²⁾	4.98%	5.92%

附註：

- (1) 計算為我們於所示年度各月月底的銀行借款平均結餘。
- (2) 按年內利息支出除以年內銀行借款平均結餘計算。

我們的銀行借款平均結餘由截至2019年12月31日的人民幣150.2百萬元減少至截至2020年12月31日的人民幣54.4百萬元，與我們的業務發展基本一致。

發放貸款及應收賬款減值準備計提淨額

發放貸款及應收賬款減值準備計提淨額主要來自於有關期間我們就發放貸款及應收賬款作出的減值損失準備的結餘。

我們定期審閱貸款組合及融資租賃，以評估是否存有任何減值損失；倘有任何減值證據，則評估減值損失金額。我們的管理層定期審閱估計未來現金流量時使用的方法及假設，以將估計虧損與實際虧損之間的差異減至最低。

管理層討論及分析(續)

截至2019年及2020年12月31日止年度，我們的發放貸款及應收賬款減值準備計提淨額分別為人民幣37.8百萬元及人民幣69.1百萬元。該增加乃主要由於我們就發放給因市場信貸風險增加而導致償債能力下降的客戶的貸款計提減值準備並據此將其分類為已減值發放貸款。

業務及管理費用

我們的業務及管理費用主要包括稅金及附加費、員工成本、折舊及攤銷費用、核數師酬金以及其他。下表載列我們於所示年度按性質劃分的業務及管理費用的組成部分：

	截至12月31日止年度	
	2020年 人民幣千元	2019年 人民幣千元
稅金及附加費	986	1,783
員工成本：		
薪金、獎金及津貼	11,999	13,650
其他社會福利	1,517	2,342
折舊及攤銷	4,740	4,366
核數師酬金	1,368	1,367
其他	5,993	9,690
業務及管理費用總額	26,603	33,198

我們的稅金及附加費主要包括城市維護建設稅及教育附加費用，分別佔截至2019年及2020年12月31日止年度業務及管理費用的5.4%及3.7%。員工成本(包括向僱員支付的薪金、獎金及津貼、其他社會福利保障及福利)，分別佔截至2019年及2020年12月31日止年度業務及管理費用的48.2%及50.8%。

我們的業務及管理費用由截至2019年12月31日止年度的人民幣33.2百萬元減少至截至2020年12月31日止年度的人民幣26.6百萬元，乃主要由於COVID-19疫情期間員工成本及其他開支減少。

金融資產收益淨額

我們的金融資產收益淨額包括按公允價值計入損益的金融資產收益、金融資產處置收益以及股利及其他收入。我們的金融資產收益淨額由截至2019年12月31日止年度的人民幣4.1百萬元增加至截至2020年12月31日止年度的人民幣20.4百萬元，主要由於(i)按公允價值計入損益的金融資產收益增加人民幣9.7百萬元；(ii)股利收入增加人民幣3.7百萬元；及(iii)處置金融資產收益增加人民幣2.9百萬元。



管理層討論及分析(續)

其他收入及溢利，淨額

我們的其他淨收入及溢利包括政府補助、銀行存款利息、物業及設備項目處置溢利／虧損與其他溢利及虧損。我們的其他淨收入及溢利由截至2019年12月31日止年度的人民幣2.5百萬元略微增加至截至2020年12月31日止年度的人民幣2.9百萬元，乃主要由於政府補助增加。

下表載列我們於所示年度的其他淨收入及溢利詳情：

	截至12月31日止年度	
	2020年 人民幣千元	2019年 人民幣千元
政府補助	1,670	1,260
銀行存款利息	178	152
物業及設備項目處置(虧損)／溢利	(136)	22
其他	1,163	1,026
合計	2,875	2,460

所得稅費用

於截至2019年及2020年12月31日止年度，根據自2008年1月1日起生效及於2017年2月24日及2018年12月29日修訂的《企業所得稅法》，我們須按25%的一般稅率繳稅。截至2019年及2020年12月31日止年度，我們的所得稅費用分別為人民幣23.6百萬元及人民幣16.9百萬元，而同年我們的實際稅率分別為24.1%及23.9%。

董事確認，我們已繳納所有有關稅項，且與中國有關稅務機關之間並不存在任何爭議或未解決的稅務問題。

年內淨利潤及綜合收益合計

鑒於上文所述，截至2019年及2020年12月31日止年度，我們分別錄得淨利潤(定義為淨利潤及綜合收益合計)人民幣74.5百萬元及人民幣53.9百萬元。

流動資金及資本來源

我們過往主要通過股東股權出資、銀行借款及經營產生的現金流量撥付營運資金及其他資本需求。我們的流動資金及資本需求主要與放貸及其他營運資金需求有關。我們定期監測現金流量及現金結餘，力求令流動資金能滿足我們的營運資金需求，同時支持穩健的業務規模及擴張水平。

我們的負債率為我們淨負債除以資本與淨負債之和的百分比，由截至2019年12月31日的3.2%減少至截至2020年12月31日的1.7%，乃主要由於銀行借款減少。

管理層討論及分析(續)

現金流量

下表載列我們於所示年度的現金流量表摘選概要：

	截至12月31日止年度	
	2020年 人民幣千元	2019年 人民幣千元
經營活動產生現金流量淨額	68,744	140,665
投資活動(使用)/產生現金流量淨額	(7,873)	19,275
籌資活動使用現金流量淨額	(76,954)	(175,652)
現金及現金等價物減少淨額	(16,083)	(15,712)
年初現金及現金等價物	36,119	51,718
匯率變動之影響，淨額	(350)	113
年末現金及現金等價物	19,686	36,119

經營活動產生現金流量淨額

鑒於短期小額貸款業務的資本密集性，我們的業務涉及金額龐大的經營現金周轉及在日常業務經營過程中持續提供資金。

我們的經營活動產生現金主要包括客戶償還的貸款及來自我們向客戶授出貸款的利息收入。我們經營活動使用的現金主要包括我們向客戶授出的貸款。經營活動產生的現金流量淨額反映：(i)稅前利潤就非現金項目及非經營活動項目作出調整，例如減值支出、來自出租人的與COVID-19相關的租金優惠、利息支出、已減值貸款利息回撥、外匯損失、物業及設備處置虧損以及折舊及攤銷；(ii)營運資金變動的影響；及(iii)已付所得稅。

截至2020年12月31日止年度，經營活動產生現金流量淨額為人民幣68.7百萬元。營運資金調整前經營活動產生現金流量淨額為人民幣125.4百萬元。營運資金的變動產生的現金流出主要包括：(i)按公允價值計入損益的金融資產增加人民幣244.6百萬元；及(ii)其他資產增加人民幣41.4百萬元，主要由於預付款項增加。現金流入主要包括：(i)由於買入返售證券到期償還，該等金融資產減少人民幣26.1百萬元；及(ii)貸款規模下降導致發放貸款及應收賬款減少人民幣218.3百萬元。

投資活動使用現金流量淨額

截至2020年12月31日止年度，我們的投資活動使用現金流量淨額為人民幣7.9百萬元，主要由於購買物業。

籌資活動使用現金流量淨額

截至2020年12月31日止年度，我們的籌資活動所用現金流量淨額為人民幣77.0百萬元，其主要包括：(i)向我們的股東支付股利人民幣34.0百萬元；(ii)向晉江匯鑫之非控股股東支付股利人民幣19.0百萬元；(iii)銀行借款還款淨額人民幣20.0百萬元；(iv)支付利息人民幣2.7百萬元；及(v)租賃付款本金部分人民幣1.5百萬元。

現金管理

我們已設立多項管理措施來管理我們的流動資金。由於我們的業務主要依賴我們的可用現金，我們通常預留充足的現金來滿足行政開支及支付銀行借款利息等一般營運資金需求，並將幾乎所有的剩餘現金用作向客戶放貸。截至2019年及2020年12月31日，現金及現金等價物總額分別為人民幣36.1百萬元及人民幣19.7百萬元，而基於我們的實際營運資金需求，我們認為該等現金及現金等價物乃屬充足。

財務狀況表摘選項目

	截至12月31日	
	2020年 人民幣千元	2019年 人民幣千元
資產		
現金及現金等價物	31,877	36,119
買入返售證券	3,800	29,900
按公允價值計入損益的金融資產	362,840	118,279
發放貸款及應收賬款	833,536	1,098,824
物業及設備	8,522	921
使用權資產 ⁽¹⁾	250	1,930
商譽	14,729	14,729
其他無形資產	1,177	1,583
遞延稅項資產	10,764	3,182
其他資產	42,792	15,321
資產合計	1,310,287	1,320,788
負債		
計息銀行借款	50,067	70,108
租賃負債	152	1,647
應付所得稅	3,975	7,441
遞延稅項負債	4,952	116
其他應付款項	21,150	12,610
負債合計	80,296	91,922
淨資產	1,229,991	1,228,866

附註：

(1) 使用權資產主要包括物業租賃。

現金及現金等價物

現金及現金等價物主要包括我們的庫存現金及銀行存款。截至2019年及2020年12月31日，我們的現金及現金等價物分別為人民幣36.1百萬元及人民幣31.9百萬元。現金及現金等價物減少乃主要由於我們的貸款規模下降人民幣265.3百萬元以及按公允價值計入損益的金融資產增加人民幣244.6百萬元。

管理層討論及分析(續)

發放貸款及應收賬款

我們的發放貸款及應收賬款包括租賃應收款項淨額及發放貸款。倘金融資產逾期超過90日，我們則認為該金融資產已違約。

下表載列我們截至所示日期的發放貸款及應收賬款及減值損失準備：

	截至12月31日	
	2020年 人民幣千元	2019年 人民幣千元
租賃應收款項淨額	10,475	35,298
發放貸款	876,020	1,129,136
發放貸款及應收賬款合計	886,495	1,164,618
減：減值損失準備		
— 單項評估	(34,957)	(43,439)
— 組合評估	(18,002)	(22,355)
減值損失準備總額	(52,959)	(65,794)
發放貸款及應收賬款淨額	833,536	1,098,824

我們的發放貸款淨額由截至2019年12月31日的人民幣1,098.8百萬元減少至截至2020年12月31日的人民幣833.5百萬元，乃由於我們調整了策略，通過降低貸款規模來應對不斷增加的市場信貸風險。

截至2020年12月31日，我們於一年內及一年以上到期的貸款分別佔發放貸款總額的81.4%及10.5%。下表載列我們截至所示日期發放貸款總額的到期情況：

	截至12月31日			
	2020年		2019年	
	人民幣千元	%	人民幣千元	%
已逾期	71,042	8.1	80,156	7.1
三個月內到期	206,168	23.5	227,779	20.1
三個月至六個月內到期	255,162	29.1	311,509	27.6
六個月至一年內到期	252,335	28.8	286,437	25.4
一年後到期	91,313	10.5	223,255	19.8
合計	876,020	100.0	1,129,136	100.0



管理層討論及分析(續)

於截至2019年及2020年12月31日止年度，我們的大部分貸款為保證貸款及附擔保物貸款，分別佔我們截至2019年12月31日發放貸款的38.8%及60.7%及截至2020年12月31日發放貸款的34.6%及64.8%。下表載列我們截至所示日期發放貸款總餘額：

	截至12月31日			
	2020年		2019年	
	人民幣千元	%	人民幣千元	%
信用貸款	4,997	0.6	6,094	0.5
保證貸款	303,072	34.6	437,676	38.8
附擔保物貸款				
— 有保證	547,371	62.5	461,062	40.8
— 無保證	20,580	2.3	224,304	19.9
合計	876,020	100.0	1,129,136	100.0

按公允價值計入損益的金融資產

於截至2020年12月31日止年度，我們按公允價值計入損益的金融資產主要包括理財產品及上市證券。

我們將閒置資金用於投資理財產品、上市證券及其他非上市證券，且投資金額就規模而言應與我們的資本架構相匹配且不可影響我們的日常業務營運。所有該等金融資產將由我們各級管理層根據其金額及類別進行嚴格審查及批准。我們的證券投資團隊對我們的投資進行風險控制及監管，以有效管理投資程序。所有該等投資活動須遵守適用法律及法規。截至2020年12月31日，我們的投資理財產品、上市證券及其他非上市投資的結餘分別為人民幣131.4百萬元、人民幣212.3百萬元及人民幣19.1百萬元。

商譽

我們的商譽於截至2019年及2020年12月31日維持人民幣14.7百萬元。

其他無形資產

其他無形資產由截至2019年12月31日的人民幣1.6百萬元減少至截至2020年12月31日的人民幣1.2百萬元，乃主要由於無形資產攤銷。

遞延稅項資產

遞延稅項資產由截至2019年12月31日的人民幣3.2百萬元增加至截至2020年12月31日的人民幣10.8百萬元，乃主要由於(i)由發放貸款及應收賬款減值損失所產生的所得稅前可抵扣暫時性差異增加人民幣4.6百萬元；及(ii)按公允價值計入損益的金融資產的公允價值調整增加人民幣3.0百萬元。

管理層討論及分析(續)

其他資產

我們其他資產主要包括抵債資產、預付稅項、預付款項、長期待攤費用及其他應收款項。

我們的其他資產由截至2019年12月31日的人民幣15.3百萬元增加至截至2020年12月31日的人民幣42.8百萬元，主要由於(i)購買獨立第三方的不良資產債權的預付款項；及(ii)預付所得稅所致。下表載列我們截至所示日期的其他資產明細：

	截至12月31日	
	2020年 人民幣千元	2019年 人民幣千元
抵債資產	10,506	12,856
預付稅項	1,243	—
預付款項	30,000	—
其他應收款項	605	1,692
長期待攤費用	438	773
其他資產合計	42,792	15,321

應付所得稅

截至2019年及2020年12月31日，我們的應付所得稅(指我們的即期所得稅負債)分別為人民幣7.4百萬元及人民幣3.9百萬元。

其他應付款項

我們的其他應付款項主要包括應付工資、增值稅及應付附加費、已收銀行存款及其他。截至2019年及2020年12月31日，我們的其他應付款項分別為人民幣12.6百萬元及人民幣21.1百萬元。該增加主要由於收到不良債權保證金增加人民幣12.9百萬元，由應付工資減少人民幣1.4百萬元及其他銀行存款減少人民幣2.9百萬元所部分抵銷。

債項

計息銀行借款

下表載列我們截至所示日期的未償還借款：

	截至12月31日	
	2020年 人民幣千元	2019年 人民幣千元
保證銀行貸款	50,067	70,108
合計	50,067	70,108

租賃負債

我們的租賃負債由截至2019年12月的人民幣1.6百萬元減少至截至2020年12月31日的人民幣0.2百萬元，主要由於購買一間物業作為我們的辦事處導致租金成本減少。



管理層討論及分析(續)

或有負債

截至2020年12月31日，我們作為被告之一，涉及一項因未履行股東認繳出資義務的訴訟，涉案金額約人民幣12.0百萬元。於本年報日期，尚未舉行任何聆訊。董事們根據中國法律顧問的建議，認為不需要計提任何減值，該訴訟不會對我們的業務、財務狀況或經營業績產生任何重大不利影響。

資產支持證券

於2019年，我們擬發行本金總額不超過人民幣300.0百萬元的資產支持證券並得到深圳證券交易所為期12個月的批准。於2020年10月，我們在獲得深圳證券交易所批准將發行規模變更為人民幣100.0百萬元後申請了部分變更（「該等變更」）。

截至本報告日期，該等變更尚未完成及公司並無發行該等資產支持證券。有關更多詳情，請參閱本公司日期為2019年4月3日的公告，本公司日期為2019年4月24日的通函，本公司日期為2019年6月12日的投票結果公告及本公司2020年4月23日的2019年年度報告。

資本開支

我們的資本開支主要包括(i)購置物業及無形資產的開支；及(ii)固定裝置及購置辦公室家具及設備。下表載列我們於所示年度的資本開支：

	截至12月31日止年度	
	2020年 人民幣千元	2019年 人民幣千元
資本開支		
— 小額貸款業務	8,531	2,926
合計	8,531	2,926

關聯方交易

綜合財務報表附註29所載的關聯方交易概無構成須遵守上市規則第14A章項下的申報、年度審閱、公告及／或獨立股東批准規定的關連交易或持續關連交易。

承諾及合同責任

資本承諾

我們的資本承擔於報告期間已就軟件及租賃裝修訂約但尚未於財務報表計提。我們的資本承擔由截至2019年12月31日的人民幣767,000元增加至截至2020年12月31日的人民幣883,248元，主要由於軟件的開發及租賃裝修。

管理層討論及分析(續)

主要財務比率

下表載列我們截至所示日期的主要財務比率：

	截至12月31日／ 截至該日止年度	
	2020年	2019年
權益回報率 ⁽¹⁾	3.8%	6.0%
資產回報率 ⁽²⁾	4.1%	5.6%
總貸款與總資產比率 ⁽³⁾	67.7%	88.2%
負債率 ⁽⁴⁾	1.7%	3.2%

附註：

- (1) 權益回報率按截至所示日期的年度歸屬於母公司擁有人的淨利潤除以歸屬於母公司擁有人的權益結餘乘以100%計算。
- (2) 資產回報率按截至所示日期的年度淨利潤除以總資產結餘乘以100%計算。
- (3) 總貸款與總資產比率相等於截至所示日期的發放貸款總額除以截至同日的總資產乘以100%。發放貸款總額指扣除貸款減值準備前的發放貸款總額。
- (4) 負債率相等於截至所示日期的淨負債除以截至同日的資本與淨負債之和乘以100%。其反映我們的財務槓桿。

我們的權益回報率反映我們的財務表現，由截至2019年12月31日止年度的6.0%減少至截至2020年12月31日止年度的3.8%，主要由於2020年增加貸款減值損失撥備導致淨利潤下降。我們的資產回報率反映我們的盈利能力，由截至2019年12月31日止年度的5.6%減少至截至2020年12月31日止年度的4.1%，主要由於平均實際年利率下降。反映我們高資本利用率的總貸款與總資產比率由截至2019年12月31日的88.2%減少至截至2020年12月31日的67.7%，仍維持在較高水平，主要由於總貸款減少。我們的負債率反映我們的財務槓桿，由截至2019年12月31日的3.2%減少至截至2020年12月31日的1.7%，主要由於未償還銀行借款減少。

資產負債表外安排

截至2020年12月31日，我們並無任何資產負債表外安排。

外幣風險

由於我們幾乎全部收入均來自於中國內地，故截至2020年12月31日止年度，本集團並無使用任何衍生金融工具來對沖匯率變動風險。



管理層討論及分析(續)

重大投資、收購及出售

截至2020年12月31日止年度，本集團並無進行任何重大投資或收購。

未來重大投資計劃及預期資金來源

除我們向商業銀行取得的銀行貸款，我們亦考慮在中國發行債券或資產支持證券或進行收益權轉讓及回購融資或其他投資計劃或選擇。然而，截至本報告日期，我們並無任何確切意向或制定任何具體計劃於短期內進行重大外部融資。

除以上所披露者外，截至2020年12月31日，本集團並無任何未來重大投資或外部融資計劃。

抵押本集團資產

截至2020年12月31日，我們並無抵押我們的任何資產。

僱員及酬金

截至2020年12月31日，本集團有67名僱員，而彼等全部均常駐福建省。我們的僱員薪酬已根據中國有關法律及法規支付。本公司經參考實際常規支付適當薪金和獎金。其他相應福利包括退休金、失業保險及房屋津貼。

上市規則項下之持續披露規定

截至2020年12月31日，本集團並無涉及根據上市規則第13.12至13.19條規定須予披露的任何事項。



管理層討論及分析(續)

前景

2020年的COVID-19疫情對全球經濟都造成了相當程度的影響。此次疫情加速了互聯網經濟的滲透，人們更加接受和習慣線上服務模式。

2020年，我們部分線下展業受到了疫情的影響。為了更好地應對經濟及社會環境的變化，我們將通過信息系統，逐漸發展線上審批，以便開展線上業務。待疫情緩解後，我們將全面開展線下業務，採取線下線上業務併行模式。

受疫情影響，今年我們開發了線上的培訓系統，讓員工可以自行選擇時間進行學習。另外，在疫情緩解後，我們也將逐漸開展線下培訓。

本集團一直秉持「成為中國領先的小微金融服務供應商」的願景，以專業、高效的服務，助力客戶增值。

COVID-19疫情導致的世界經濟衰退給我們的業務造成了一定影響。由於我們及時調整了策略，2020年本公司仍能保持良好運營。

在業務方面，我們提升了風險控制標準，保證項目質量，嚴格控制業務風險。採用以優質房產抵押為主的業務策略，應對市場風險。加強建設線上信息系統，目前業務審批已經實現線上操作，使業務開展更加便捷，後期會繼續豐富線上信息系統的功能。

為進一步提高員工服務能力，我們開發了線上學習系統。根據崗位性質、員工成長階段制定不同的培訓課程，具有針對性地進行員工培訓。線上學習系統使員工能夠利用零碎時間進行學習，不受時間及地點的限制，便捷高效。

2020年，我們了解了傳統業務領域的複雜性和不確定性。我們逐漸調整了本公司的資產結構，增加了非債權類的資產比重。

此外，本集團通過泉州地方金融行業協會爭取到更多對本地區小額貸款行業的政策支持，降低經濟環境變化帶來的影響。

2021年隨著國家進一步加強金融監管，尤其對非法借貸和民間借貸金融行為的深入整治，行業環境有利於規範的持牌機構的可持續發展。隨著疫情的控制和疫苗的普及，世界經濟將進入復蘇階段。這有利於提升企業的盈利能力和市場的就業水平，由此我們預計客戶自身情況更加穩固。我們預計中央銀行信貸政策將隨之回到正常水平，這會使部分客戶從銀行回到持牌機構且客戶的風險程度也會上升。

2021年是挑戰與機遇共存的一年，我們將繼續堅持穩健的發展策略，尋求更大的發展。



董事、監事及高級管理層

董事

執行董事

吳智銳先生，44歲，分別自2012年11月20日及2021年1月18日起擔任我們的執行董事及董事長。於2010年1月至2010年4月期間，吳先生曾擔任我們的非執行董事。彼於2010年4月離職後於2011年1月1日重新加入本集團並擔任本公司副總經理，負責參與業務營運的日常管理，其後於2012年11月20日至2021年1月18日期間擔任本公司總經理。彼主要負責制定並執行企業策略、監督整體業務發展及執行經營計劃，以及參與業務營運的日常管理。現時，吳先生亦擔任泉州匯鑫行法定代表人。吳先生於企業管理方面擁有約18年的經驗。加入本集團前，彼於2000年9月至2004年3月期間任職廈門華僑電子股份有限公司(上海證券交易所上市公司，股份代號：600870，主要從事電子設備及硬件裝置部件開發、生產及製造業務)之附屬公司廈華顯示系統有限公司(主要從事彩色顯示器的銷售業務)鄭州辦事處代表，於有關期內負責營銷管理。於2006年7月至2007年12月期間，吳先生擔任廣州正略均策管理諮詢有限公司(主要從事管理諮詢業務)策略顧問，於有關期內負責提供策略及主要步驟規劃。於2007年12月至2010年12月期間，彼擔任七匹狼控股集團股份有限公司(「七匹狼控股集團」)(主要從事項目投資及資產管理業務)運營管理部門總經理，負責參與項目投資以及分公司管理及監控。

吳先生於2000年7月畢業於中國廈門大學並取得管理學士學位。彼其後於2006年6月取得中國廈門大學工商管理碩士學位。

周永偉先生(前稱周連期先生)，58歲，自2010年1月8日起擔任我們的執行董事。彼主要負責本集團的企業策略規劃及整體業務發展及管理。周先生於金融及投資業擁有約33年經驗，並於企業管理及業務經營方面擁有豐富經驗。周先生於2010年1月8日加入本集團擔任董事。彼於2010年1月8日至2021年1月18日期間擔任我們的董事長。於1981年1月至1987年6月及1987年7月至1993年5月期間，周先生分別任職中國銀行(晉江分行)金井辦事處業務員及分行副主任，於有關期內負責日常業務運作管理。自1993年5月起，彼出任福建七匹狼實業(深圳證券交易所上市公司，股份代號：002029，主要從事衣品及製衣原材料設計、製造及銷售業務，前稱福建七匹狼製衣實業有限公司)董事，於有關期內負責策略規劃及整體管理。周先生自1997年1月及2008年10月起分別擔任福建七匹狼集團(主要從事項目投資及資產管理業務)的董事及董事長，於有關期內負責策略規劃及整體管理。自2000年2月起，彼出任七匹狼控股集團(主要從事項目投資及資產管理業務)董事，並負責策略規劃，但並無參與其日常管理。此外，彼亦出任多家由福建七匹狼集團投資或控制的公司的董事，包括福建百應融資擔保股份有限公司(前稱晉江融資擔保有限責任公司)。

董事、監事及高級管理層(續)

周先生於2013年12月取得中國南京政治學院經濟與行政管理學士學位。於2013年11月28日，周先生獲香港理工大學頒發紫荊花杯傑出企業家獎。周先生於2010年4月獲國務院表彰為全國勞動模範。彼亦擔任福建省人民代表大會代表(任期由2013年1月至2018年1月)、晉江市人民代表大會常務委員會委員(任期由2011年12月至2016年12月)、廈門市工商業聯合會副主席(任期由2017年12月至2022年12月)及福建省僑聯副主席(任期由2017年9月至2022年9月)，並於2012年12月當選為泉州市僑商聯合會第一屆會長。

顏志江先生，39歲，自2013年11月11日、2014年7月10日、2014年9月3日及2021年1月18日起分別擔任我們的執行董事、董事會秘書、總經理、聯席公司秘書及總經理。彼於2017年3月辭任董事會秘書及自2019年11月1日起重新獲委任為董事會秘書。顏先生於獲委任為本公司總經理後辭任副總經理。彼主要負責制定並執行我們的企業管治措施及風險管理政策及實施營運計劃，以及參與業務營運的日常管理。顏先生於法律事務管理及風險管理方面擁有約17年的經驗。顏先生於2013年11月11日加入本集團擔任執行董事。加入本集團前，彼於2003年7月至2005年1月期間擔任廈門新泰陽進出口貿易有限公司(主要從事進出口、加工及貿易業務)法務專員，負責企業法務。於2005年2月至2006年2月期間，彼任職德化縣人民法院書記員，負責協助法官及進行法庭審理記錄。於2006年2月至2008年5月期間，顏先生於廈門建昌律師事務所歷任實習律師及律師。於2008年6月至2010年7月期間，顏先生擔任七匹狼控股集團法律部門主管，負責企業法務事宜。於2010年8月至2014年3月期間，彼任職七匹狼控股集團風險管理部門總經理，於有關期內負責企業法務及風險管理事宜。

顏先生於2006年2月獲得中國司法部頒發的法律職業資格證書，並於2013年8月9日獲得上海證券交易所認證的董事會秘書資格。顏先生於2003年7月取得中國中山大學法學學士學位。

劉愛琴女士，44歲，自2017年8月25日起調任為我們的執行董事。劉女士於調任為執行董事前為非執行董事。劉女士現擔任財務部門負責人並主要負責財務管理及為本集團業務及營運提供策略性意見。彼於2015年6月至2017年6月期間擔任七匹狼控股集團預算管理部門高級經理。彼於2011年9月至2015年6月期間擔任廈門七匹狼創業投資有限公司財務經理。劉女士於2008年7月至2011年8月期間於廈門廣播電視集團擔任薪酬及項目會計師。於2000年7月至2004年9月，彼受聘於廈門金洋馬具工業有限公司並於該期間曾擔任副廠長。

劉女士於1999年7月獲中國廈門大學頒授哲學學士學位，並於2008年7月獲中國廈門大學頒授管理學碩士學位。彼於2011年8月獲得中級會計資格證書。



董事、監事及高級管理層(續)

非執行董事

蔣海鷹先生，45歲，自2015年6月12日起擔任我們的非執行董事。彼主要負責就本集團的業務及營運提供策略性意見。蔣先生於企業管理方面擁有逾26年的經驗。由1994年至1997年，蔣先生擔任福建省惠安豪達業務經理。自2003年10月起，蔣先生擔任泉州豪翔總經理。

蔣先生於2003年3月26日畢業於日本大阪追手門學院大學，主修國際經濟。蔣先生自2005年起擔任泉州市青年企業家協會及泉州市青年商會副主席。彼亦自2008年起擔任惠安縣石雕石材同業公會副主席。自2012年起，彼為惠安縣常委會成員及福建省石材行業協會副主席。自2017年1月起，蔣先生擔任泉州市人民代表大會委員及泉州市工商業聯合會常執委員。

蔡鎔駿先生，34歲，自2018年6月12日起擔任我們的非執行董事。彼主要負責為本集團業務及營運提供策略性意見。自2017年1月至今，蔡先生擔任福建盼盼投資有限公司總經理。自2009年9月至今，蔡先生任職安徽君安房地產開發有限公司總經理。自2006年9月至2009年9月，蔡先生擔任龍岩市金源房地產發展有限公司總經理。

自2009年至今，蔡先生擔任安徽省滁州市福建商會常務副會長。自2013年至今，蔡先生為福建省青商會會員。彼亦於2018年出任安徽省第十三屆人大代表。

蔡先生於2016年12月畢業於江西科技學院的工商企業管理專業。

獨立非執行董事

張立賀先生，44歲，自2014年7月10日起擔任我們的獨立非執行董事。彼主要負責向董事會提供獨立意見及判斷，尤其在本集團財務方面。張先生於2014年7月10日加入本集團擔任董事。於1999年12月至2012年5月期間，張先生先後分別於廈門天健華天會計師事務所、天健華證中洲(北京)會計師事務所(廈門分所)、天健光華會計師事務所(廈門分所)及天健正信會計師事務所(廈門分所)擔任項目經理、高級經理及合夥人。於2012年6月至2019年10月期間，張先生擔任致同會計師事務所(廈門分所)合夥人。於2019年11月至今，彼擔任容誠會計師事務所(前稱華普天健會計師事務所)合夥人。

張先生為中國註冊會計師。張先生於2007年12月取得中國廈門大學會計碩士學位。

董事、監事及高級管理層(續)

林建國先生，69歲，自2017年6月12日起擔任我們的獨立非執行董事。彼主要負責向董事會提供獨立意見及判斷。林先生於1969年1月至1987年12月期間在中國人民解放軍服役。軍旅生涯後，彼於1988年2月至2011年10月期間任職於中國銀行，先後擔任石獅支行副行長、晉江支行副行長、晉江支行行長、石獅支行行長、漳州分行副行長、福清支行行長及泉州分行調研員。

林先生於1978年11月畢業於西北工業大學，主修空氣動力學。

孫立勳先生，59歲，自2017年6月12日起擔任我們的獨立非執行董事。彼主要負責向董事會提供獨立意見及判斷。孫先生自2011年起擔任重慶農村商業銀行(股份代號：3618)的獨立非執行董事。彼亦自2014年起擔任瑞穗證券亞洲有限公司的獨立非執行董事兼審計委員會主席及薪酬委員會成員。孫先生於2001年在香港成立宏亞按揭證券有限公司，該公司為創新非銀行金融服務公司，專門從事住宅按揭融資業務。彼於1997年獲香港特區政府財政司司長委任為香港按揭證券有限公司的行政總監。在此之前，彼為美國貝爾斯登亞洲有限公司高級董事總經理及高盛(亞洲)有限公司執行董事。

孫先生為香港總商會副主席、香港工商專業聯會(BPF)的義務司庫及軍人輔導會的執行委員會成員。在此之前，孫先生為香港美國會主席及香港美國商會的執行委員會(司庫)及理事會成員。

孫先生於1986年6月獲得加州大學洛杉磯分校安德森管理學院(Anderson School of Management)工商管理碩士學位，主修財務，並於2001年獲提名為「100個最勵志的校友」之一。彼亦自2010年起出任Fink Center for Finance & Investments的董事會成員。

監事

洪麗君女士，34歲，自2014年7月10日及2015年12月15日起分別擔任職工代表監事及監事會主席。洪女士於2011年7月18日加入本集團擔任本公司業務經理，並自2013年4月起晉升為本公司高級經理。彼主要負責項目的盡職審查及維繫關係。加入本集團前，彼於2009年9月至2011年5月期間擔任海通證券股份有限公司(上海證券交易所及聯交所上市公司(股份代號分別為：600837及6837))，主要從事證券經紀、操作、承銷、保薦、投資諮詢以及證券買賣及投資方面的財務顧問業務)泉州田安路營業部客戶經理，於有關期內負責證券經紀及證券投資諮詢。

洪女士於2009年7月於中國北京師範大學取得經濟學學士學位。



董事、監事及高級管理層(續)

阮岑女士，40歲，自2014年7月10日起擔任職工代表監事。阮女士於2010年3月1日加入本集團擔任本公司行政經理。彼主要負責行政工作及團隊建設。加入本集團前，彼於2004年7月至2006年6月在泉州輕工工藝進出口(集團)公司(主要從事自營及代理除國家組織統一聯合經營的16種出口商品以及國家實行核定公司經營的14種進口商品以外的商品及技術的進出口業務)擔任業務員，負責協助經營公司業務；於2006年7月至2010年2月期間擔任泉州輕藝股份有限公司(主要從事自營及代理產品與技術進出口業務)業務員，負責協助經營公司業務。

阮女士於2004年7月取得中國華僑大學國際經濟與貿易學士學位，並於2011年1月取得中級經濟師資格。

李建成先生，33歲，自2016年2月4日起加入本集團擔任股東代表監事。彼於2017年8月22日辭任股東代表監事並於2018年6月12日重任該職。李先生自2012年4月起任職七匹狼控股集團的辦公室秘書。

李先生於2011年7月修畢中國浙江大學四年藝術設計課程。

陳金助先生，44歲，自2015年12月15日起擔任獨立監事。於2000年10月至2002年4月期間，陳先生擔任廈門新華博瑞生產力發展有限公司法務專員。於2002年5月至2011年10月期間，彼於福建建昌律師事務所歷任實習律師及律師。於2011年11月至2017年1月期間，彼擔任北京盈科(廈門)律師事務所律師。自2017年1月起，彼擔任上海協力(廈門)律師事務所律師。陳先生於2001年3月獲得中國司法部頒發的法律職業資格證書。

陳先生於2000年7月取得中國西北政法大學法學學士學位。

吳麟弟先生，43歲，自2015年12月15日起擔任獨立監事。吳先生由2001年7月至2003年9月擔任中國聯通漳州分公司營銷工程師。由2005年10月至2009年12月，彼擔任廈門國貿集團股份有限公司項目投資總監。由2009年12月至2015年9月，彼擔任廈門創翼創業投資有限公司總經理助理。自2015年10月起，彼擔任新時代證券股份有限公司高級經理。

吳先生於2009年8月14日取得中級經濟師資格並自2009年12月20日起為中國註冊會計師。吳先生於2001年7月畢業於中國廈門大學，持有管理學學士學位。其後，彼於2006年7月於中國廈門大學取得工商管理碩士學位。



董事、監事及高級管理層(續)

高級管理層

有關吳智銳先生、周永偉先生、顏志江先生及劉愛琴女士的履歷詳情，請參閱上文「執行董事」分節。



董事會報告

董事欣然呈列本集團截至2020年12月31日止年度的年度報告及經審計財務報表。

主要營業地點及註冊地址

本公司於2010年1月8日在中國註冊成立。其中國主要營業地點及其註冊地址位於中國福建省泉州市豐澤街361號原財政大樓12樓。其香港主要營業地點位於香港銅鑼灣勿地臣街1號時代廣場二座31樓。

主要業務

我們主要致力於向當地個人企業家、中小企業和微型企業提供實際和靈活的短期融資解決方案，以支持其持續發展，並解決不斷湧現的流動資金需求。

業務回顧

本集團截至2020年12月31日止年度的業務回顧及本集團未來業務發展討論載於本年報「主席報告」及「管理層討論及分析」各節。若干主要財務表現指標載於本年報「財務概要」一節。

有關自報告期結束後發生影響本集團的重要事件載於本董事會報告的「報告期後事件」分節。

環境、社會及管治

本集團嚴格遵守上市規則附錄27所載的《環境、社會及管治報告指引》的要求，本集團致力於將可持續發展理念融入我們的企業發展策略和日常營運及管理，做負責任的企業公民。有關詳情請參閱本年報「環境、社會及管治報告」一節。

對相關法律及法規的遵守

本公司堅持維護良好的企業管治，並遵守中國的相關法例及規則，以及香港《公司條例》、《上市規則》及《證券及期貨條例》條文的相關規定經營。有關詳情請參閱本年報「管理層討論及分析」一節中的「主要監管規定的合規情況」分節。



董事會報告(續)

附屬公司

於2020年12月31日本公司附屬公司之詳情載於本年報財務報表附註1。

除上文所披露者外，洪麗君女士一直擔任本公司的間接全資附屬公司香港匯鑫行有限公司董事。

主要關係

本集團致力於維持長期可持續發展，不懈地為我們的僱員及客戶創造價值。本集團明白僱員是我們寶貴的資產，實現及提升僱員利益將有助本集團整體目標的實現。我們為僱員提供全面的福利待遇及專業培訓計劃。

本集團亦明白與客戶維持良好關係之重要性。我們為客戶提供高效多樣的金融解決方案，包括貸款及融資租賃服務，以滿足彼等在複雜經濟環境下的需求。本集團亦不斷透過對客戶及僱員每年的調查以及檢討我們的工作表現，來提高我們的客戶服務質素。

於截至2020年12月31日止年度，我們認為我們與僱員之間維持良好關係，且並無與客戶發生重大糾紛。

主要風險因素

本集團面臨的主要風險及不確定因素載列如下：

與我們的業務有關的風險

本公司在受到嚴格監管的行業營運，故須遵守不斷演變的法律、法規及政策，且本公司可能會被要求不時對其營運作出大幅變動以遵守該等法律、法規及政策的變動。凡規管小額貸款行業的法律、法規及政策出現新發展(包括國家、省級或地方發展)，均或會改變或替代現時適用於本公司的法律、法規及政策。倘本公司未能及時應對此等變動或未能完全遵守適用的法律及法規，其財務狀況、經營業績及業務前景可能會受到不利影響。



董事會報告(續)

本公司主要依賴其客戶及／或彼等擔保人的信用，而非依賴擔保物，此舉可能會限制其向違約客戶收回款項的能力。倘客戶拖欠信用貸款(為一種既不以擔保物作抵押亦無任何擔保支持的貸款)，本公司唯一的選擇為向客戶追收貸款。然而，客戶償還貸款的能力可能受多種因素限制，如客戶業務的盈利能力、與其業務相關的行業發展及其經營業務所在地區的當地經濟狀況。倘信用貸款客戶償還貸款的能力受到任何此等因素不利影響及該等客戶繼續拖欠貸款，本公司可能會蒙受損失。倘客戶拖欠擔保貸款，本公司可要求客戶及擔保人償還貸款的本金及任何應計利息。然而，倘本公司無法找到擔保人，或擔保人不再有足夠或並無任何財務資源以代替客戶全數還款，本公司的財務狀況及經營業績可能會受到重大不利影響。

本公司業務的可持續性及未來增長主要取決於其有效管理其貸款的信用風險及維持低減值貸款比率的能力。本集團任何貸款組合質量惡化及減值貸款比率上升均會對其經營業績造成重大不利影響。倘本公司未能有效管理其貸款的信用風險及維持低減值貸款比率，其業務、財務狀況及經營業績可能會受到不利影響。

本集團於中國的現有業務主要位於泉州市。凡泉州市經濟或營商環境的任何重大惡化都可能對本集團的財務狀況及經營業績造成重大不利影響。

與僱員及高級管理層相關的風險

本集團可能面對其僱員、客戶或其他第三方進行詐騙或其他不當行為的風險。儘管本集團設有風險管理及內部監控系統以監察其營運及整體合規情況，本集團仍不能保證其將能及時發現不合規事件或可疑交易，甚至完全不能發現不合規事件或可疑交易。再者，如洗錢活動等詐騙或不當行為可能難以發現或防止，且本集團用以防止及偵察該等活動的措施未必有效，這可能導致其蒙受財務損失及令聲譽受損。

本集團未能為其營運吸引、挽留或獲得關鍵管理人員及合資格人員或會阻礙其持續增長及取得成功。小額貸款公司及金融服務供應商在爭取經驗豐富的管理人員及其他合資格人員的競爭十分激烈，且概不能保證本集團能繼續吸引及挽留對其增長至關重要的合資格僱員。在該等情況下，倘本集團不能及時或完全不能聘請及挽留具備相等資格的替代人員，其增長及業務前景或會受到不利影響。

本集團日常業務過程中亦會面臨多種主要風險，包括信貸風險、外匯風險、利率風險、價格風險及流動性風險。上述風險的詳情載於本年報財務報表附註33。



董事會報告(續)

主要客戶及供應商

來自五大客戶的利息收入合併佔我們於截至2020年12月31日止年度總利息收入少於30%。

於截至2020年12月31日止年度，我們的全部五大客戶均為獨立第三方，且我們的董事、彼等的緊密聯繫人或就我們的董事所知持有超過5%的本公司已發行股本的股東概無擁有我們任何五大客戶的任何權益。

作為一間小額貸款公司，本集團並無任何主要供應商。

財務概要

本集團於最近五個財政年度的業績以及資產及負債概要載於本年報「財務概要」一節。該概要並不構成財務報表的一部分。

財務報表

本集團截至2020年12月31日止年度的溢利及本集團截至該日的財務狀況載於本年報「財務報表」一節。

本集團年內表現的討論及分析以及其業績及財務狀況的相關重大因素載於本年報「管理層討論及分析」一節。

儲備

本集團年內儲備變動的詳情載於本年報「綜合權益變動表」一節，而可供分派予股東的儲備的詳情載於本年報財務報表附註27。

股利

董事會已建議向於2021年6月25日(星期五)名列本公司股東名冊的股東派付截至2020年12月31日止年度的末期股利每股人民幣0.05元(「建議末期股利」)。待股東於本公司將於2021年6月11日(星期五)舉行的應屆股東週年大會上批准後，建議末期股利預期將於2021年8月16日(星期一)或前後派付。



股利政策

根據適用法律、規則、法規及組織章程細則，內資股及H股持有人均有權獲得股利分派或任何其他形式的分派。

本公司可以現金或任何其他方式分派股利予股東。宣派股利由董事會根據本期間的財務業績、現金流量、財務狀況、發展階段及資本需求酌情決定。建議的分派方案將由董事會以決議案形式提交予股東於股東大會上審議批准。股利將於股東大會上獲股東批准後三個月之內派發。

暫停辦理股份過戶登記手續

為確定股東享有出席股東週年大會以及於會上表決的權利，本公司將於2021年5月12日(星期三)至2021年6月11日(星期五)期間(包括首尾兩天)暫停辦理H股股份過戶登記手續，在此期間將不會辦理任何股份過戶登記。為符合資格出席股東週年大會並於會上表決，H股持有人須於2021年5月11日(星期二)下午4時30分前將過戶文件連同相關股票送交至H股股份登記處(地址為香港北角電氣道148號21樓2103B室)或本公司於中國的註冊辦事處(地址為中國福建省泉州市豐澤街361號原財政大樓12樓)(就內資股持有人而言)進行登記手續。

派付建議末期股利須待股東於股東週年大會上批准後，方告作實。為確定享有獲派付建議末期股利的權利，本公司將於2021年6月21日(星期一)至2021年6月25日(星期五)期間(包括首尾兩天)暫停辦理H股過戶登記手續，在此期間將不會辦理任何H股股份過戶登記。為享有獲派付建議末期股利的權利，尚未登記的本公司H股持有人須確保於2021年6月18日(星期五)下午4時30分前將所有股份過戶文件連同相關股票送交至H股股份登記處(地址為香港北角電氣道148號21樓2103B室)進行登記手續。

銀行借款及其他借款

截至2020年12月31日銀行及其他借款的詳情載於本年報的財務報表附註24。

股本

本公司年內概無股本變動。本集團年內股本變動的詳情載於本年報「綜合權益變動表」一節。

充足公眾持股量

根據本公司可取得的公開資料及據董事所知，截至本年報日期，本公司已維持上市規則所訂明的公眾持股量。

董事會報告(續)

優先購買權

根據組織章程細則及中國法律，本公司毋須受限於任何規定其須按持股比例向現有股東建議作出新發行的優先購買權。

購買、出售或贖回本公司的上市證券

截至2020年12月31日止年度，本集團概無購買、出售或贖回本公司任何上市證券。

股票掛鈎協議

本公司於年內概無訂立或年末存續的股票掛鈎協議。

董事及監事

下表載列截至2020年12月31日止年度及截至本年報日期有關董事及監事的資料：

董事

姓名	年齡	職位	委任日期
吳智銳先生	44	董事長兼執行董事	2012年11月20日 (於2021年1月18日委任為董事長)
周永偉先生	58	執行董事	2010年1月8日
顏志江先生	39	執行董事	2013年11月11日
劉愛琴女士	44	執行董事	2017年8月25日
蔣海鷹先生	45	非執行董事	2015年6月12日
蔡鎔駿先生	34	非執行董事	2018年6月12日
張立賀先生	44	獨立非執行董事	2014年7月10日
林建國先生	69	獨立非執行董事	2017年6月12日
孫立勳先生	59	獨立非執行董事	2017年6月12日



監事

姓名	年齡	職位	委任日期
洪麗君女士	34	監事會主席兼職工代表監事	2014年7月10日
阮岑女士	40	監事會主席兼職工代表監事	2014年7月10日
陳金助先生	44	獨立監事	2015年12月15日
吳麟弟先生	43	獨立監事	2015年12月15日
李建成先生	33	股東代表監事	2016年2月4日(因組織章程細則項下監事會的監事人數變更而已於2017年8月22日辭任，並於2018年6月12日再獲委任)

本公司已收到各獨立非執行董事根據上市規則第3.13條發出的年度獨立性確認，並認為全體獨立非執行董事均獨立於本公司。

董事、監事及高級管理層的履歷

有關董事、監事及本公司高級管理層的履歷詳情載於本年報「董事、監事及高級管理層」一節。

董事及監事的服務合約

各董事及監事已與本公司訂立服務合約，各服務合約期限為三年。除上文所披露者外，本集團並無且不擬與任何董事或監事就其各自的董事及／或監事身份訂立任何僱主不可於一年內終止有關服務合約而毋須作出賠償(法定賠償除外)的服務合約。

董事的彌償保證

本公司已為董事及高級職員維持適當責任保險，而該等為董事利益而設的獲准許彌償條文(定義見香港法例第622章公司條例第469條)現正生效及於年內維持生效。

董事會報告(續)

董事、監事及高級管理層薪酬

有關董事及監事的薪酬詳情載於本年報財務報表附註10。

董事的薪酬須經股東於股東大會上批准。應付董事及高級管理層的酬金及彼等各自於僱傭合約或服務合約內的合約條款由董事會參考本公司薪酬委員會(「薪酬委員會」)建議的薪酬而釐定，並計及彼等的表現、本集團的經營業績及可資比較市場統計數據。概無董事或彼等各自的任何緊密聯繫人士參與決定其本身的薪酬。

截至2020年12月31日止年度，支付予本公司一名高級管理層成員(並非四名執行董事)的薪酬少於人民幣1,000,000元。概無董事或本公司高級管理層豁免或同意豁免任何酬金。

管理合約

截至2020年12月31日止年度，概無就本集團全部或任何重大部分業務的管理及行政方面訂立任何合約，亦不存在任何有關合約。

董事、監事及最高行政人員於證券中的權益

截至2020年12月31日，董事、監事及本公司最高行政人員於本公司或其任何相聯法團(定義見證券及期貨條例第XV部)的股份、相關股份及債權證中擁有根據證券及期貨條例第XV部第7及8分部須知會本公司及聯交所的權益或淡倉(包括其根據證券及期貨條例的相關條文被當作或視為擁有的權益及淡倉)，或根據證券及期貨條例第352條須載入該條所述的登記冊內的權益或淡倉，或根據標準守則須知會本公司及聯交所的權益或淡倉如下：

姓名	職位	權益性質	股份數目 ⁽¹⁾	佔相關類別 股本百分比 ⁽²⁾	佔已發行股本 總額百分比 ⁽³⁾
周永偉先生	執行董事	於受控公司的權益 ⁽⁴⁾	203,932,000 內資股(L)	40.79%	29.99%
蔣海鷹先生	非執行董事	於受控公司的權益 ⁽⁵⁾	50,000,000 內資股(L)	10.00%	7.35%

附註：

(1) 字母「L」代表該人士於內資股中持有的好倉(定義見證券及期貨條例第XV部)。

(2) 根據截至2020年12月31日內資股持股百分比計算。

(3) 根據截至2020年12月31日已發行股份總數680,000,000股(包括180,000,000股H股及500,000,000股內資股)計算。



董事會報告(續)

- (4) 福建七匹狼集團直接擁有已發行內資股的約40.79%權益。該已披露權益指由福建七匹狼集團持有的本公司權益，而福建七匹狼集團分別由周永偉先生、周少雄先生及周少明先生擁有約37.82%、約31.09%及約31.09%權益。周永偉先生控制福建七匹狼集團三分之以上的表決權，因此根據證券及期貨條例被視為擁有其於本公司的權益。
- (5) 泉州豪翔直接擁有已發行內資股的約10%權益。該已披露權益指由泉州豪翔持有的本公司權益，而泉州豪翔分別由福建豪翔園林(由蔣海鷹先生擁有63.33%權益的公司)、蔣海鷹先生及福建惠安豪達擁有約61.08%、約34.05%及約4.87%權益。因此，根據證券及期貨條例，蔣海鷹先生被視為擁有泉州豪翔於本公司的權益。

除上文所披露者外，截至2020年12月31日，概無董事、監事及本公司最高行政人員於本公司或其任何相聯法團(定義見證券及期貨條例第XV部)的股份、相關股份及債權證中擁有根據證券及期貨條例第XV部第7及8分部須知會本公司及聯交所的權益或淡倉(包括其根據證券及期貨條例的相關條文被當作或視為擁有的權益及淡倉)，或根據證券及期貨條例第352條須載入該條所述的登記冊內的權益或淡倉，或根據標準守則須知會本公司及聯交所的權益或淡倉。

主要股東的權益及淡倉

截至2020年12月31日，以下人士或法團(董事、監事或本公司最高行政人員除外)於股份及相關股份中擁有根據證券及期貨條例第XV部第2及3分部的條文須向本公司披露或記錄於根據證券及期貨條例第336條須予存置的登記冊的權益或淡倉：

股東	權益性質	股份數目 ⁽¹⁾	佔相關類別股本百分比 ⁽²⁾	佔已發行股本總額百分比 ⁽³⁾
福建七匹狼集團	實益擁有人	203,932,000股 內資股(L)	40.79%	29.99%
廈門高鑫泓	實益擁有人	67,932,000股 內資股(L)	13.59%	9.99%
廈門四方 ⁽⁴⁾	於受控公司的權益	67,932,000股 內資股(L)	13.59%	9.99%
周澤惠女士 ⁽⁴⁾	於受控公司的權益	67,932,000股 內資股(L)	13.59%	9.99%
泉州遠鵬	實益擁有人	57,248,000股 內資股(L)	11.45%	8.42%
成康 ⁽⁵⁾	於受控公司的權益	57,248,000股 內資股(L)	11.45%	8.42%

董事會報告(續)

股東	權益性質	股份數目 ⁽¹⁾	佔相關類別股本百分比 ⁽²⁾	佔已發行股本總額百分比 ⁽³⁾
洪靜曉女士 ⁽⁵⁾	於受控公司的權益	57,248,000股 內資股(L)	11.45%	8.42%
福建盼盼	實益擁有人	54,458,000股 內資股(L)	10.89%	8.01%
蔡金坡先生 ⁽⁶⁾	於受控公司的權益	54,458,000股 內資股(L)	10.89%	8.01%
泉州豪翔	實益擁有人	50,000,000股 內資股(L)	10.00%	7.35%
福建豪翔園林 ⁽⁷⁾	於受控公司的權益	50,000,000股 內資股(L)	10.00%	7.35%
蔡建楚先生	實益擁有人	30,954,000股 H股(L)	17.20%	4.55%
洪爾莞女士	實益擁有人	29,416,000股 H股(L)	16.34%	4.33%
Good Rising Investments Limited	實益擁有人	29,444,361股 H股(L)	16.36%	4.33%
Pleasant Advent Limited ⁽⁸⁾	於受控公司的權益	29,444,361股 H股(L)	16.36%	4.33%
黃思凝女士 ⁽⁸⁾	於受控公司的權益	29,444,361股 H股(L)	16.36%	4.33%
吳為棋先生 ⁽⁹⁾	於受控公司的權益	20,554,000股 H股(L)		
	實益擁有人	8,516,000股 H股(L)		
		----- 29,070,000股 H股(L)	16.15%	4.28%



董事會報告(續)

股東	權益性質	股份數目 ⁽¹⁾	佔相關類別股本百分比 ⁽²⁾	佔已發行股本總額百分比 ⁽³⁾
鄭秋月女士 ⁽¹⁰⁾	實益擁有人	330,000股 H股(L)		
	配偶權益	20,634,000股 H股(L)		
		----- 20,964,000股 H股(L)	11.65%	3.08%
莊銘挺先生 ⁽¹¹⁾	於受控公司的權益	20,514,000股 H股(L)		
	實益擁有人	120,000股 H股(L)		
	配偶權益	330,000股 H股(L)		
		----- 20,964,000股 H股(L)	11.65%	3.08%
譽泰投資有限公司	實益擁有人	20,554,000股 H股(L)	11.42%	3.02%
富智投資(香港)有限公司	實益擁有人	20,514,000股 H股(L)	11.40%	3.02%
許英誼先生	實益擁有人	11,508,000股 H股(L)	6.39%	1.69%

附註：

- (1) 字母[L]代表該人士於內資股或H股(視情況而定)中持有的好倉(定義見證券及期貨條例第XV部)。
- (2) 根據截至2020年12月31日內資股或H股(視情況而定)持股百分比計算。
- (3) 根據截至2020年12月31日已發行股份總數680,000,000股(包括180,000,000股H股及500,000,000股內資股)計算。
- (4) 該已披露權益指由廈門高鑫泓持有的本公司權益，而廈門高鑫泓則分別由廈門四方、周澤惠女士及伍長鳳女士擁有約59%、約23%及約18%權益，且廈門四方由周澤惠女士擁有約95%權益。因此，根據證券及期貨條例，廈門四方及周澤惠女士均被視為擁有廈門高鑫泓於本公司的權益。
- (5) 泉州遠鵬直接擁有已發行內資股的約11.45%權益。該已披露權益指由泉州遠鵬持有的本公司權益，而泉州遠鵬則由成康(由洪靜曉女士擁有100%權益的公司)全資擁有。因此，根據證券及期貨條例，成康及洪靜曉女士均被視為擁有泉州遠鵬於本公司的權益。
- (6) 該已披露權益指由福建盼盼持有的本公司權益，而福建盼盼則由蔡金坡先生擁有約80%權益。因此，根據證券及期貨條例，蔡金坡先生被視為擁有福建盼盼於本公司的權益。

董事會報告(續)

- (7) 該已披露權益指由泉州豪翔持有的本公司權益，而泉州豪翔分別由福建豪翔園林、蔣海鷹先生及福建惠安豪達擁有約61.08%、約34.05%及約4.87%權益。因此，根據證券及期貨條例，福建豪翔園林被視為擁有泉州豪翔於本公司的權益。
- (8) Good Rising Investments Limited直接擁有已發行H股的約16.36%權益。該已披露權益指由Good Rising Investments Limited持有的本公司權益，而Good Rising Investments Limited由Pleasant Advent Limited(由黃思凝女士擁有100%權益的公司)全資擁有。因此，根據證券及期貨條例，Pleasant Advent Limited及黃思凝女士均被視為擁有Good Rising Investments Limited於本公司的權益。
- (9) 譽泰投資有限公司直接擁有已發行H股的約11.42%權益。該已披露權益指由譽泰投資有限公司(由吳為棋先生擁有100%權益的公司)持有的本公司權益。因此，根據證券及期貨條例，吳為棋先生被視為擁有譽泰投資有限公司於本公司的權益。
- (10) 根據證券及期貨條例，鄭秋月女士被視為為其配偶莊銘挺先生持有的20,634,000股H股中擁有權益。
- (11) 該已披露權益指由富智投資(香港)有限公司(由莊銘挺先生擁有100%權益的公司)持有的本公司權益。因此，根據證券及期貨條例，莊銘挺先生被視為擁有富智投資(香港)有限公司於本公司的權益。此外，根據證券及期貨條例，莊銘挺先生被視為為其配偶鄭秋月女士持有的330,000股H股中擁有權益。

除上文所披露者外，截至2020年12月31日，董事概不知悉任何其他人士或法團於股份及相關股份中擁有根據證券及期貨條例第XV部第2及3分部的條文須向本公司披露或記錄於根據證券及期貨條例第336條須予存置的登記冊的權益或淡倉。

董事及監事於交易、安排或合約中的權益

除本報告「關連交易」分節所披露者外，截至2020年12月31日或於截至2020年12月31日止年度任何時間，概無存有本公司或其任何控股公司、附屬公司或同系附屬公司為訂約方而董事或監事或與董事或監事有關連的實體於當中直接或間接擁有重大利益的重要交易、安排或合約。

重大合約

除本報告「關連交易」分節所披露者外，於截至2020年12月31日止年度，本公司概無與本公司的控股股東(定義見上市規則)訂立任何重大合約。

競爭業務

於年內，董事及彼等的緊密聯繫人概無在與本集團競爭的任何業務中擁有任何權益。



遵守不競爭承諾

各主要股東已向本公司確認，其於截至2020年12月31日止年度已遵守其向本公司作出的不競爭承諾。根據不競爭協議，主要股東同意不會及促使其附屬公司(不包括本公司)以及其緊密聯繫人不會與本公司主要業務直接或間接進行競爭，以及授予本公司新商機選擇權、收購選擇權及優先購買權。

主要股東於不競爭協議中進一步不可撤回地承諾，於不競爭協議期間，其將不會及將亦促使其附屬公司(不包括本公司)以及其緊密聯繫人不會單獨或聯同任何其他實體，以任何形式直接或間接從事、參與、協助或支持第三方從事或參與和本公司的主要業務直接或間接競爭或可能競爭的任何業務(融資業務除外)。上述限制乃受限於本公司根據不競爭協議的條款及條件放棄若干新商機的權利。

上述限制並不適用於(1)融資業務；(2)福建七匹狼集團、其附屬公司或緊密聯繫人就投資目的購買業務與我們的主要業務競爭或可能競爭的其他上市公司不多於10%的股權；或(3)福建七匹狼集團、其附屬公司或緊密聯繫人因業務與我們的主要業務競爭或可能競爭的其他公司進行債務重組而持有該等公司不多於10%的股權(就情況(2)及(3)而言，該等公司統稱為「投資公司」)。為免產生疑問，上述例外情況並不適用於福建七匹狼集團、其附屬公司或緊密聯繫人在持有該等投資公司不多於10%股權的情況下仍能夠控制相關董事會的該等投資公司。獨立非執行董事已審閱不競爭承諾的遵守及執行情況，並確認於報告期間各主要股東已遵守其項下的所有承諾。

董事及監事獲授股份或債權證的安排

於年內任何時間，概無任何董事或監事或彼等各自的配偶或未成年子女獲授透過收購股份或本公司債權證而獲益的權利，或彼等亦無行使有關權利，或本公司或其任何附屬公司亦無訂立任何安排以讓董事或監事可透過收購本公司或任何其他法團的股份或債務證券(包括債權證)獲得利益。

上市規則項下持續披露規定

截至2020年12月31日，董事已確認彼等並不知悉任何情況須根據上市規則第13.13至13.19條的規定作出披露。



董事會報告(續)

養老金計劃

本集團為其中國僱員參加由福建省政府組織的養老金計劃。此養老金計劃的供款在根據統籌養老金計劃的規則發生時於損益扣除。本集團除以上供款外，無其他支付養老金福利應盡的義務。

遵守企業管治守則

截至2020年12月31日止年度，本公司已遵守上市規則附錄14所載企業管治守則及企業管治報告(「**企業管治守則**」)所載的全部守則條文(「**守則條文**」)。

本公司採納的主要企業管治常規載於本年報「**企業管治報告**」一節。

重大法律程序

截至2020年12月31日止年度，本公司曾提出6項新的法律訴訟，以向我們的客戶收回逾期付款。我們亦作為被告之一，涉及一項因未履行股東認繳出資義務的訴訟，涉案金額約人民幣1,200萬元。於本報告日期，尚未舉行任何聆訊。董事們根據中國法律顧問的建議，認為不需要計提任何減值，該訴訟不會對我們的業務、財務狀況或經營業績產生任何重大不利影響。

報告期後事件

除上文及本年報的財務報表附註所披露外，董事會並不知悉任何報告期後事件。

關連交易

於2020年12月29日，匯鑫行(本公司的全資附屬公司，作為有限合夥人)與泉州市峰瑞投資管理有限公司(「**泉州峰瑞**」)(作為普通合夥人)、泉州市產業股權投資基金有限公司(作為有限合夥人)、連捷投資集團有限公司(作為有限合夥人)、福建省晉融投資控股有限公司(作為有限合夥人)、福建七匹狼集團(主要股東，作為有限合夥人)、廈門泡遊網路科技公司(作為有限合夥人)、鍾加斌先生(作為有限合夥人)、張世居先生(作為有限合夥人)、王曉玲女士(作為有限合夥人)、曾文革先生(作為有限合夥人)、共青城峰瑞投資合夥企業(有限合夥)(作為有限合夥人)及泉州市金同資本管理有限公司(作為有限合夥人)訂立合夥協議(「**合夥協議**」)，內容有關(其中包括)成立投資於新一代信息技術、信息技術服務及與信息技術相關的公司的基金(「**基金**」)。



董事會報告(續)

根據合夥協議，基金的資本承諾總額為人民幣400百萬元，其中匯鑫行作為有限合夥人將出資的資本總額為人民幣30百萬元，佔基金規模的7.5%，福建七匹狼集團作為有限合夥人將出資的資本總額為人民幣35百萬元，佔基金規模的8.75%。

成立基金為本集團於中國新經濟蓬勃發展中提供機會發掘潛在投資機會。通過與泉州峰瑞合夥及投資基金，本集團將能利用彼等的豐富投資管理經驗並投資處於發展初期或成長階段的科技相關公司，如新一代信息技術、信息技術服務公司等。

福建七匹狼集團為主要股東，持有本公司全部已發行股本約29.99%，故根據上市規則，其為本公司的關連人士。因此，根據上市規則第14A章，訂立福建七匹狼集團為訂約方的合夥協議及其項下擬進行的交易構成本公司的關連交易。由於有關合夥協議的一項或多項適用百分比率超過0.1%但少於5%，因此該關連交易須遵守上市規則第14A章的申報及公告規定，惟獲豁免遵守股東批准的規定。

有關更多詳情，請參閱本公司日期為2020年12月29日就成立基金訂立合夥協議之關連交易之公告。

於本報告日期，成立泉州市峰睿股權投資合夥企業(有限合夥)之基金已完成。

除上文所披露者外，本公司並無根據上市規則第14A章規定須予披露的關連交易。

捐獻

截至2020年12月31日止年度，本集團並無作出任何公益及其他捐獻。

審計委員會

本公司審計委員會(「**審計委員會**」)與管理層及外部核數師安永會計師事務所已審閱並討論本集團所採納的會計原則及常規、審計、風險管理及內部監控系統及經審計財務報告事宜，包括審閱本集團截至2020年12月31日止年度的年度業績。



董事會報告(續)

核數師

截至2020年12月31日止年度的財務報表已由安永會計師事務所審計，其將退任並符合資格及願意接受續聘。在股東週年大會上將提呈一項決議案，以續聘安永會計師事務所為本公司核數師。

承董事會命
董事長兼執行董事
吳智銳

2021年3月26日



監事會報告

監事會由五名監事組成，包括一名股東代表，即李建成先生；兩名職工代表，即洪麗君女士(監事會主席)及阮岑女士；以及兩名獨立監事，即陳金助先生及吳麟弟先生。

選舉及服務合約

除由僱員選出的職工代表監事外，由股東選出的監事的任期為三年，可於股東大會重選及連任後重續。截至2020年12月31日止年度，監事已各自與本公司訂立服務合約。

監事會舉行的會議

於截至2020年12月31日止年度，監事會召開了2次會議。有關會議遵照相關規例及組織章程細則規定舉行。

監事會工作

於截至2020年12月31日止年度，為本集團的長遠利益及股東利益，監事會嚴格遵照相關法律、法規、規則、監管文件、組織章程細則及上市規則行事，並認真履行彼等對本公司董事及高級管理層的行事的監督責任，如下：

本集團的財務資料

監事會已核實本集團的2020年財務報表、監督及檢查本集團執行有關財務政策及法規的情況以及本集團資產、財務收支的詳情。監事會認為，2020年財務報告已公平反映本集團的財務狀況及經營業績。

本集團的運營及內部監控

監事會在日常工作中，定期對本集團經營及管理的合法性及合理性進行監督。

監事會認為，本集團運作及內部監控正常及合理，並已遵守所有適用法律、法規、規則及組織章程細則，因此其面臨的各種營運風險得到有效控制。



監事會報告(續)

董事及其他高級管理層成員的表現及違規行為

監事會對董事會及本公司高級管理層的工作表現進行監督。

監事會認為，本公司董事及高級管理層按照股東大會決議案盡忠職守，概無作出損害本集團或股東利益的行為。於年內，董事及本公司高級管理層在執行職務時並無被發現任何違法、違規、違反組織章程細則或對本集團或股東利益不利的任何行為。

展望未來，監事會將繼續嚴格按照組織章程細則及有關法律法規履行其職務，並維護股東的利益。

監事會主席

洪麗君

2021年3月26日



企業管治報告

本公司承諾遵循公開的原則，在企業管治方面維持高水平及保障其股東的權益。董事會及本公司管理層已採納上市規則附錄14所載企業管治守則的守則條文，並不時檢討其企業管治常規。於報告期間，本公司已完全遵守守則條文。

董事會的組成

董事會致力為本公司提供有效及負責任的領導。董事必須個別及共同地為本公司及其股東的最佳利益真誠行事。董事會已成立三個董事委員會，即審計委員會、薪酬委員會及提名委員會（「**提名委員會**」）（各自稱為「**董事委員會**」及統稱為「**該等董事委員會**」），以監察本公司不同範疇的事務。

截至2020年12月31日，董事會包括四名執行董事，即周永偉先生、吳智銳先生、顏志江先生及劉愛琴女士；兩名非執行董事，即蔣海鷹先生及蔡鎔駿先生；及三名獨立非執行董事，即張立賀先生、林建國先生及孫立勳先生。

彼等的履歷詳情載於本年報「董事、監事及高級管理層」一節。一份列明董事角色及職能以及彼等是否為獨立非執行董事身份的董事名單可於聯交所及本公司網站查閱。

董事會成員、監事及本公司高級管理層成員之間並無財務、業務、家屬或其他重大或相關關係。

董事會及高級管理層的職責

董事會的職能與職責包括但不限於：召開股東大會及於股東大會上報告董事會的工作；執行於股東大會上通過的決議案；決定我們的業務計劃及投資計劃；編製年度預算提案及決算方案；制定利潤分配及彌補虧損計劃；制定註冊資本增減計劃及發行債券計劃；制定本公司合併、分立或解散計劃；聘請或解聘總經理、董事會秘書、副總經理及其他高級管理層，以及決定彼等的薪酬；制定修改組織章程細則的計劃及行使組織章程細則賦予的其他權力、職能及職責。

董事會亦負責制定、檢討及監察本集團在企業管治和遵守法律及監管規定方面的政策及常規，以及董事及本公司高級管理層的培訓及持續專業發展。董事會亦審閱本公司企業管治報告內的披露資料，以確保合規。

董事會已將執行其業務策略及管理本公司業務的日常營運的權力及責任轉授予執行董事及高級管理層成員。董事會定期檢討所轉授的職能及權力，以確保有關轉授仍屬合適。

所有董事會成員有自行接觸本公司高級管理層的獨立途徑，以履行彼等的職責。相關董事亦可要求徵詢獨立專業意見，以協助彼等履行職責，費用由本集團承擔。

企業管治報告(續)

高級管理層的主要職責為制定並執行本公司的企業管治措施、風險管理、財務管理及業務管理政策，以及監督並參與本公司的日常營運。

全體董事須於首次獲委任時向董事會申報彼等同時在其他公司或機構擔任的董事或其他職務。有關利益須在每年及有需要時作更新。

本年度，董事會已舉行4次會議以制定、檢討及監察本公司在企業管治和遵守法律及監管規定方面的政策及常規。高級管理層監督本公司的日常營運，識別潛在風險並向董事會報告。

董事的持續培訓及專業發展

全體董事均知悉彼等對股東的責任，並以謹慎、技能及勤勉行事履行彼等的職責，以推動本集團發展。每名新任董事均獲提供就職資料，以確保彼對本集團的業務及營運有適當了解，並充分理解其於適用規則及規定下身為董事的職責及責任。

於2020年12月，本公司的香港法律顧問已提供有關上市規則第14章項下須予公佈交易的規則規定的培訓資料，以確保董事遵守有關規定及加強彼等對良好企業管治常規的意識。

全體董事已參與持續專業發展，並已提供彼等於截至2020年12月31日止年度所接受培訓的記錄。

截至2020年12月31日止年度，董事所接受培訓的概要如下：

董事姓名	培訓類型
執行董事	
周永偉	A
吳智銳	A
顏志江	A、B
劉愛琴	A
非執行董事	
蔣海鷹	A
蔡鎔駿	A
獨立非執行董事	
張立賀	A
林建國	A
孫立勳	A

附註：

A: 閱讀資料

B: 出席講座及/或會議及/或論壇



董事長及首席執行官

吳智銳先生為董事長，負責規劃本集團的戰略、發展整體業務及管理本集團，領導董事會，確保董事會有效運作及為本集團和全體股東的最佳利益行事。董事長亦負責確保良好的企業管治常規。

顏志江先生為本公司總經理，負責制定並執行企業策略、監督整體業務發展及執行經營計劃，以及參與日常管理。

董事的保險

本集團已就其董事及高級職員可能面對的法律訴訟作出適當的投保安排。

獨立非執行董事的獨立性

獨立非執行董事的角色乃向董事會提供獨立及客觀的意見，為本公司提供足夠的制約及平衡，以保障股東及本公司整體利益。彼等於董事會及該等董事委員會上積極提供獨立及客觀的意見。

本公司已遵照上市規則第3.10(1)及3.10A條，委任三名獨立非執行董事，佔董事會人數三分之一。其中一名獨立非執行董事具備上市規則第3.10(2)條所規定的適當的會計專業資格或相關的財務管理專長。

各獨立非執行董事已根據上市規則第3.13條向本公司提交其年度獨立身份確認書。根據該等確認書，本公司認為全體獨立非執行董事根據該等獨立身份準則均屬獨立人士並能有效作出獨立判斷。

董事委員會

董事會有多個委員會支持，包括審計委員會、提名委員會及薪酬委員會。各董事委員會均有經董事會批准的明確書面職權範圍，涵蓋其職責、權力及職能。審計委員會、提名委員會及薪酬委員會各自的職權範圍分別登載於聯交所及本公司的網站。

所有董事委員會均獲提供足夠資源以履行其職責，包括於有需要時接觸管理層或獲取專業意見。



企業管治報告(續)

審計委員會

審計委員會包括三名成員，即張立賀先生(獨立非執行董事)、林建國先生(獨立非執行董事)及蔡鎔駿先生(非執行董事)。張立賀先生現擔任審計委員會主席。

審計委員會的主要職責為審閱財務資料及監督財務申報程序、風險管理及內部監控系統、提名及監察外聘核數師，並向董事會提供建議及意見。

審計委員會於截至2020年12月31日止年度舉行2次會議。審計委員會已：(i)審閱本公司截至2019年12月31日止年度的財務報表及業績以及本公司截至2020年6月30日止六個月的中期財務報表及業績，包括本公司採納的會計原則及常規、外聘核數師所編製的報告(當中涵蓋其於審計過程中的主要調查結果)；(ii)檢討企業管治政策及常規以及審計委員會的有效性、外聘核數師的甄選及委任以及本公司的風險管理及內部監控程序及系統；及(iii)檢討審計委員會的職權範圍。

薪酬委員會

薪酬委員會包括三名成員，即林建國先生(獨立非執行董事)、孫立勳先生(獨立非執行董事)及吳智銳先生(執行董事)。林建國先生現擔任薪酬委員會主席。

薪酬委員會的主要職責為評核高級管理層、執行董事及非執行董事的表現，以及就彼等的薪酬向董事會成員提出建議，檢討及批准向執行董事及管理層就其喪失或終止職務而須支付的賠償，亦檢討及批准因董事行為失當而解僱或罷免有關董事所涉及的賠償安排。

薪酬政策的主要目標是根據業務需要及行業慣例維持公平及具競爭力的薪酬政策。於檢討及釐定董事、監事及高級管理層的薪酬水平及酬勞方案(包括獎勵計劃)時，薪酬委員會將會參考(其中包括)可資比較公司所支付薪酬及酬勞的水平、董事、監事及高級管理層各自的職責以及本集團的表現。概無董事參與任何有關其本身薪酬的討論。

薪酬委員會於截至2020年12月31日止年度舉行1次會議。薪酬委員會已：(i)檢討有關董事、監事及本公司高級管理層的薪酬政策及架構；及(ii)薪酬委員會的有效性。

提名委員會

提名委員會包括三名成員，即周永偉先生(執行董事)、孫立勳先生(獨立非執行董事)及張立賀先生(獨立非執行董事)。周永偉先生現擔任提名委員會主席。

提名委員會的主要職責為評估獨立非執行董事的獨立性、就填補董事會及/或高級管理層空缺的人選向董事會提出建議以及就董事委任或重新委任向董事會提出建議。



企業管治報告(續)

提名委員會於截至2020年12月31日止年度舉行1次會議。提名委員會已：(i)檢討董事會的架構、規模及組成以及評估獨立非執行董事的獨立性；及(ii)提名委員會的有效性。

企業管治職能

董事會負責履行企業管治守則的守則條文第D.3.1條所載的職能。

於報告期間，董事會已檢討本公司的企業管治政策及常規、董事及高級管理層的培訓及持續專業發展，及本公司在遵守法律及監管規定方面的政策及常規、遵守標準守則的情況，以及本公司遵守企業管治守則的情況及在本企業管治報告內的披露。

董事及監事的出席記錄

下表載列截至2020年12月31日止年度(i)各董事於舉行的董事會及該等董事委員會會議；及(ii)監事於監事會會議的出席記錄。董事並未授權任何候補董事出席董事會或該等董事委員會會議。

董事姓名	出席情況／會議數目			
	董事會	提名委員會	薪酬委員會	審計委員會
吳智銳先生(董事長)	4/4	不適用	1/1	不適用
周永偉先生	4/4	1/1	不適用	不適用
顏志江先生	4/4	不適用	不適用	不適用
劉愛琴女士	4/4	不適用	不適用	不適用
蔣海鷹先生	4/4	不適用	不適用	不適用
蔡鎔駿先生	4/4	不適用	不適用	2/2
張立賀先生	4/4	1/1	不適用	2/2
林建國先生	4/4	不適用	1/1	2/2
孫立勳先生	4/4	1/1	1/1	不適用

監事姓名	出席情況／會議數目	
	2020年3月26日	2020年8月25日
洪麗君女士(主席)	1/1	1/1
阮岑女士	1/1	1/1
李建成先生	1/1	1/1
陳金助先生	1/1	1/1
吳麟弟先生	1/1	1/1

企業管治報告(續)

董事會議事程序

根據組織章程細則，董事會每年須舉行最少兩次董事會會議，由主席召開及主持。根據企業管治守則的守則條文第A.1.3條，召開董事會定期會議須發出至少十四日通知。通知須列明召開董事會會議的時間及地點。

董事會會議的法定人數為董事總人數的一半以上。董事可親身出席董事會會議，或書面委任另一董事為其受委代表出席董事會會議。本公司董事會秘書負責編製及備存董事會會議文件及記錄。

截至2020年12月31日止年度曾舉行4次董事會會議，而全體董事均有出席其應出席的會議。

股東大會

截至2020年12月31日止年度，本公司於2020年3月26日及2020年6月12日分別召開兩次股東大會。全體董事均有出席會議。

董事會成員多元化政策

董事會已根據企業管治守則所載要求於2016年9月6日採納董事會成員多元化政策(「**董事會成員多元化政策**」)。董事會成員多元化政策旨在列載董事會為達致其多元化而採取的方針。董事會的所有委任均以用人唯才為原則，並在考慮人選時以客觀條件充分顧及董事會多元化的裨益。甄選人選將按一系列多元化範疇為基準，包括但不限於性別、年齡、文化及教育背景、種族、專業經驗、技能、知識、與董事會其他成員的關係及服務任期。最終將按人選的長處及可為董事會作出的貢獻而作決定。提名委員會不時監察該政策的執行，及在適當時候檢討該政策，以確保該政策行之有效。

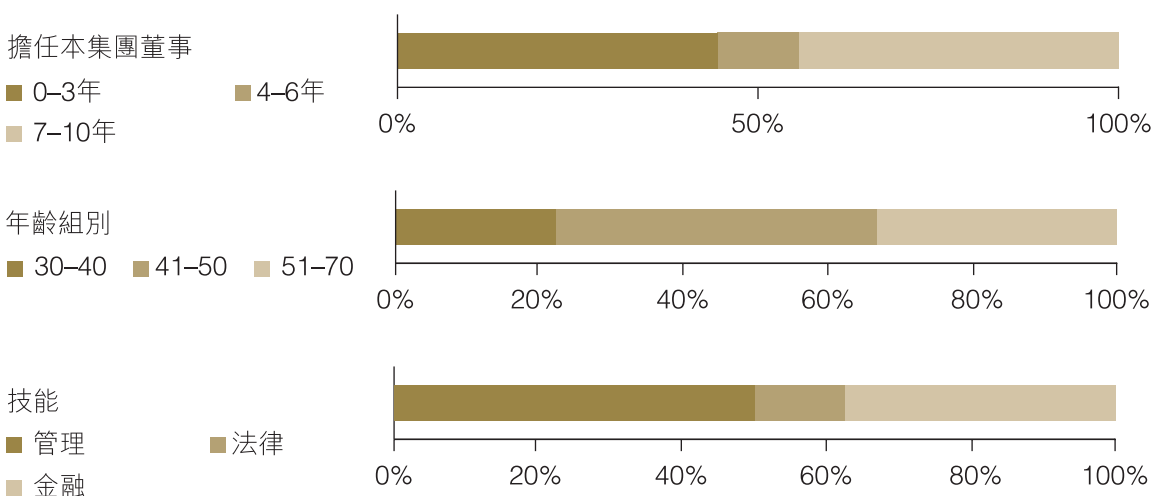



監事會

監事會由五名監事組成，包括一名股東代表，即李建成先生；兩名職工代表，即洪麗君女士(監事會主席)及阮岑女士；以及兩名獨立監事，即陳金助先生及吳麟弟先生。除由僱員選出的職工代表監事外，由股東選出的監事的任期為三年，可於重選及連任後重續。

監事會的職能及職責包括(但不限於)：審閱並核實董事會編製的財務報告、業務報告和利潤分配方案；若發現疑點，可委託註冊會計師及執業核數師覆審本集團的財務資料；監察本集團的財務活動、監督董事、總裁和其他高級管理層成員的表現，並監察彼等於執行職責時有否違反法律、法規及組織章程細則；要求董事、總裁和高級管理層成員糾正任何損害本集團利益的行為；及行使組織章程細則賦予彼等的其他權利。

提名政策

為提名合適人選以供董事會考慮及向股東推薦在股東大會上進行選舉，提名委員會的秘書須就候選人的名單及資料召開會議。就推薦候選人參加股東大會選舉，將向股東發出通函，當中載列參選人姓名、履歷、獨立性、建議薪酬及適用法律及法規規定的任何其他資料。除董事會推薦參選的獲提名人士外，股東亦可發出書面通知，表明有意推舉某人參選董事。對推薦候選人於任何股東大會上參選的所有事宜，董事會擁有最終決定權。

提名委員會可酌情提名其認為合適的任何人士參選，而在衡量建議候選人的合適性時，以下各項標準將會作為參考。

- 聲譽；
- 在金融服務行業的資格、成就及經驗；
- 在履行董事及該等董事委員會成員(如適用)職責所作出的承諾；及
- 董事會成員多元化，包括但不限於性別、年齡(十八歲或以上)、文化及教育背景、種族、專業經驗、技能、知識、與董事會其他成員的關係及服務任期以及可為董事會作出的貢獻。

董事及監事的服務合約

各董事及監事已與本公司訂立服務合約，各服務合約的期限為三年。董事及監事應由我們的股東於股東大會上選出，任期為三年。



企業管治報告(續)

除上文所披露者外，本公司並無且不擬與任何董事或監事就其各自的董事及／或監事身份訂立任何服務合約（惟於一年內屆滿或僱主可於一年內終止有關服務合約而毋須給予賠償（法定賠償除外）的合約除外）。

董事及監事資料的更新

根據上市規則第13.51B(1)條，自本公司最近刊發之中期報告之日起至本年報日期，董事及監事變動的資料如下：

- 周永偉先生於2021年1月18日辭任董事長職務。
- 吳智銳先生於2021年1月18日辭任本公司總經理職務，並獲委任為董事長。
- 顏志江先生於2021年1月18日獲委任為本公司總經理。

有關更多詳情，請參閱本公司日期為2021年1月18日的董事長及總經理變動的公告。

進行證券交易的標準守則

本公司已採納上市規則附錄10所載的標準守則，作為董事及監事進行本公司證券交易的操守守則。經向所有董事及監事作出具體查詢後，彼等確認於報告期間內已全面遵守標準守則訂明的相關準則。

聯席公司秘書

本公司執行董事顏志江先生為聯席公司秘書之一。吳嘉雯女士（外聘服務提供商達盟香港有限公司上市部的經理）為本公司聯席公司秘書。顏志江先生為其與本公司的主要聯絡人。顏先生及吳女士作為聯席公司秘書，均已遵守上市規則第3.29條項下的相關專業培訓規定。

財務報告的責任

董事會明白其有責任根據香港會計師公會頒佈的香港財務報告準則及公司條例的披露規定編製本集團財務報表，以令財務報表真實而公平地反映本集團於年內的事務狀況、業績及現金流量。本集團已根據審慎合理的判斷及估計，選擇合適的會計政策並貫徹應用。據董事所深知，並無存在有關可能影響本集團業務或使本集團持續經營能力成疑的事件或狀況的重大不確定因素。



本公司外聘核數師安永會計師事務所就財務申報所承擔的責任載於本年報「獨立核數師報告」一節。

外聘核數師

安永會計師事務所已獲委任為本公司外聘核數師。審計委員會已獲知會安永會計師事務所所提供的該等審計及非審計服務的性質及服務收費，並認為有關服務對外聘核數師的獨立性並無不利影響。

於截至2020年12月31日止年度，本集團就審計服務支付安永會計師事務所及其成員公司的費用總額為人民幣1,450,000元(含稅)，並就非審計服務支付人民幣50,000元(含稅)。本集團之非審計服務費為環境、社會及管治(「ESG」)報告相關服務費。

於報告期間，董事會與審計委員會之間對外聘核數師的選任及委任並無意見分歧。

股東傳訊

本公司旨在透過其企業管治架構，為全體股東提供一個平等機會以在知情情況下行使其權利，並讓全體股東積極參與本公司事務。本公司根據相關規定及本公司於2016年1月25日採納的股東傳訊政策召開股東大會且高度重視股東的意見、提議及關注事項。董事、監事及本公司的高級管理層將參與有關大會。

股東權利

根據組織章程細則，股東可享有(其中包括)以下權利：

- **參加股東大會**

本公司鼓勵股東透過出席股東週年大會及其他股東大會參與本公司事務，而股東可於會上與董事會會面及交流意見，並於會上行使其表決權利。

- **向董事會查詢及提出建議**

本公司鼓勵股東出席股東大會，並在股東大會向董事會及該等董事委員會就營運及管治事宜直接提問並作出建議，或將有關建議的書面通知送交本公司於香港的主要營業地點(地址為香港銅鑼灣勿地臣街1號時代廣場二座31樓)，註明由本公司的公司秘書收啟。



企業管治報告(續)

• 召開股東特別大會

根據組織章程細則，單獨或合計持有本公司發行在外的具表決權的股份10%或以上的股東以書面形式要求召開股東特別大會時，董事會應在兩個月內召開股東特別大會。董事會在收到上述書面要求後應在切實可行情況下盡快召開股東特別大會或類別股東大會。前述持股數目按股東呈交書面要求之日計算。股東大會應根據組織章程細則召開。

• 在股東大會上提出議案的程序

股東在監察及監控本公司業務營運的過程中，有權提出議案及質詢。持有本公司具表決權的股份5%或以上的股東，均有權以書面形式向本公司提出臨時議案，而本公司應當將其屬於股東大會職責及權力範圍內事項的臨時議案列入有關股東大會的議程。

章程文件

根據股東於股東大會上通過的決議案，組織章程細則已獲採納，自上市日期起生效，並分別於2017年4月19日、2017年8月22日、2019年6月25日及2020年5月12日進行修訂。

組織章程細則登載於聯交所及本公司的網站。

投資者關係

於截至2020年12月31日止年度，本公司已透過適時發表的公告及／或其他刊物以及定期組織會議及訪問，維持企業透明度及與股東及投資界的溝通，從而加強投資者對本公司的了解。本公司的網站提供一個有效溝通平台，讓市場人士可了解其最新發展。

風險管理及內部監控

於截至2020年12月31日止年度，董事會已遵守企業管治守則所載有關風險管理及內部監控的守則條文。董事會須就評估及決定其於達致本公司的戰略目標時願意承擔的風險性質及範圍，以及維持本公司適當及有效的風險管理及內部監控系統負上整體責任。該等系統旨在管理而非清除未能達到業務目標的風險，亦僅可就重大失實陳述或損失提供合理而非絕對的保證。除董事會的監管責任外，本公司已制定出風險管理程序，以識別、評估及管理重大風險，並解決重大內部監控缺陷(如有)。本公司高級管理層負責年度風險呈報程序。風險管理部門管理人員與高級管理層成員會面，檢討及評估風險，並探討重大內部監控缺陷(如有)的解決方案，包括有關年度相關的任何變動。風險評估乃由本公司高級管理層若干成員進行檢討。本公司高級管理層監察風險，採取措施降低日常營運風險，向審計委員會及董事會提呈風險評估結果以供彼等檢討。



企業管治報告(續)

信用風險為我們業務最重大的固有風險。我們已根據貸款類型和數額、客戶類型以及當地法律和經濟環境建立信用風險管理系統。我們的風險管理程序主要包括對客戶的盡職審查、風險評估、多層評估及批核程序、授信後審閱和收款，且一般按所授出的貸款金額和類別進行不同程度的審查。本公司已採取以下措施：

- 建立良好的企業管治架構，清晰界定董事會、監事會及高級管理層的職責；
- 在董事會下成立貸審會及制定集體決策程序，以將貸款批核過程中與個人判斷或單一決策人的成見有關的風險減低；
- 建立垂直風險管理系統以確保我們的風險管理的獨立性；
- 建立及持續改善我們的營運程序及內部監控系統，並利用我們的信息技術系統控制各程序的執行。具體而言，我們已採納及嚴格執行措施以防止及偵察潛在的僱員詐騙，例如雙軌調查、盡職審查程序、將貸款申請調查和評估或風險評估程序與貸款批核分開處理的政策、多層評估和批核程序、實地視察和監察及由高級經理對客戶的擁有人或管理層進行訪問；
- 為僱員實施與績效掛鈎的薪酬計劃；
- 制定主管業務經理每年輪流負責循環貸款項目的程序；及
- 為僱員提供專業培訓，特別是負責評估和批核程序的僱員。

本公司完全了解其於上市規則第13章及證券及期貨條例方面的責任，以及本公司應及時公佈內幕消息的最高原則。本公司已設立嚴謹的內部架構處理及發佈內幕消息。本公司不時參考自身與行業狀況以及證券及期貨條例頒佈的內幕消息披露指引，檢討關於內幕消息或可能屬於股價敏感性質資料的內部政策及指引。本公司的政策規定，嚴禁未經授權使用機密或內幕消息，並已設立及實施程序，就外界對本公司事務進行的查詢作出回應。

於截至2020年12月31日止年度，本公司遵守有關規管全體僱員對外媒體溝通的紀律及行為的規則及程序，並指定本公司所有對外媒體溝通事宜的主要發言人。優化本公司與媒體的溝通旨在規管全部媒體溝通活動，保障本公司利益以及確保內幕消息披露前絕對保密。董事會已持續監督本集團的風險管理及內部監控系統。董事會每年檢討本集團的風險管理及內部監控系統。該等系統均被認為屬有效及充足，可降低我們所面對的多項營運固有可量化風險。有關本公司面臨的主要風險及不確定因素的詳情，請參閱本年報「董事會報告」一節中的「主要風險因素」分節。本公司並無設立獨立的內部審計職能，原因為董事會在考慮到本公司現行架構及業務規模後認為於當前情況下有關委任事項並非迫切。



環境、社會及管治報告

關於本報告

概覽

本報告為本公司的第五份ESG報告，旨在介紹本集團於2020年在環境、社會及管治三個主要方面的情況。

報告期

ESG報告每年發佈一次。除非另有指明者，本報告所載資料涵蓋自2020年1月1日至2020年12月31日止期間（與本公司的財政年度一致）。

報告範圍

除非另有指明者，本報告涵蓋本公司及其附屬公司的情况。

報告參考

- 上市規則附錄27《環境、社會及管治報告指引》
- 全球報告倡議組織的《可持續發展報告準則》

報告語言

本報告以繁體中文及英文版編製，供閣下參考。

報告原則

- 重要性：本報告基於權益人的研究及數據分析，確認影響本集團可持續發展的重要社會責任議題，並給予答復（見本報告第65頁）。
- 定量性：本報告披露本集團社會責任的量化關鍵績效指標（見本報告第71頁）。
- 均衡性：本報告內容反映客觀事實，並披露積極及消極的指標。
- 一致性：本報告確保不同報告期間所用指標具有一致性。倘一項關鍵績效指標發生變化，本報告將對變化的指標進行說明。

數據說明

本報告的數據來自本集團的內部系統。

董事委員會(或董事會)批准

經管理層審閱後，本報告已於2021年3月26日獲董事會批准。



I. ESG 管理

ESG 政策及管理

本公司積極履行企業公民責任，將ESG管理融入我們的業務及日常營運中，並定期檢討我們的ESG表現。我們成立由董事會監督的ESG管理團隊，有效落實ESG管理並保障投資者、僱員及其他權益人的重要權益。

我們的ESG管理架構：



與權益人的溝通

本公司十分重視與權益人的溝通，並建立與全體權益人定期溝通的機制。通過定期且順利的溝通，我們進一步了解所有權益人的訴求、意見及建議，將關注的議題納入公司營運中，以促進本公司的可持續發展。我們已識別的權益人包括：

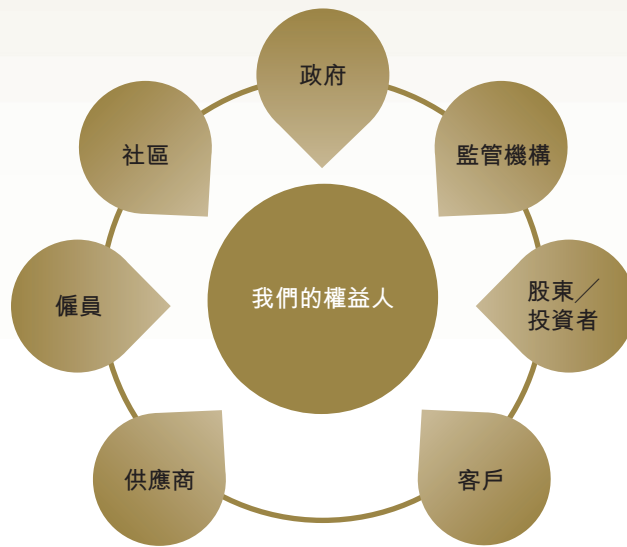

權益人	關注的事項	溝通及反饋
政府	<ul style="list-style-type: none"> • 促進經濟發展 • 反對貪污腐敗 	<ul style="list-style-type: none"> • 向實體經濟批出貸款 • 參與政府調查及會議
監管機構	<ul style="list-style-type: none"> • 合規管理 • 風險管理 	<ul style="list-style-type: none"> • 定期信息披露 • 召開行業會議
股東/投資者	<ul style="list-style-type: none"> • 企業管治 • 業務發展 	<ul style="list-style-type: none"> • 召開股東週年大會 • 召開投資者會議
客戶	<ul style="list-style-type: none"> • 客戶權利保護 • 產品及服務質量 • 信息安全 	<ul style="list-style-type: none"> • 完善客戶投訴處理機制 • 客戶滿意度問卷調查 • 組織客戶風險管理教育
僱員	<ul style="list-style-type: none"> • 權利及利益 • 晉升及發展 • 教育及培訓 • 健康與安全 	<ul style="list-style-type: none"> • 召開僱員代表大會 • 表現評估 • 組織僱員培訓 • 提供僱員保險及防疫物資
供應商	<ul style="list-style-type: none"> • 負責任地採購 	<ul style="list-style-type: none"> • 採購政策及合作協商
社區	<ul style="list-style-type: none"> • 應對COVID-19 	<ul style="list-style-type: none"> • 支持企業復工



重要性矩陣

透過同行對標及訪談，我們確定了以下10個高度重要的ESG議題及6個中等重要議題，該等議題已載列於本ESG報告。重要性矩陣載列如下：

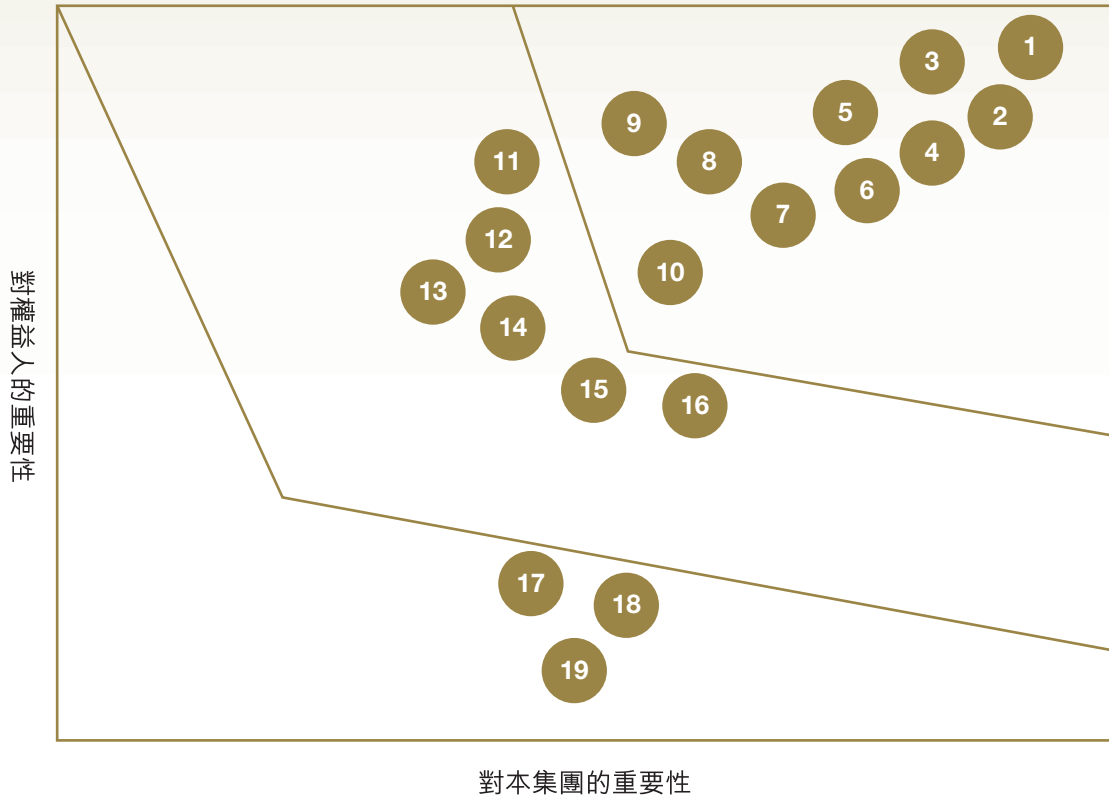

- | | |
|----------------|-------------|
| 1 合規管理 | 11 服務創新 |
| 2 風險管理 | 12 僱員發展 |
| 3 企業策略及發展 | 13 僱員培訓 |
| 4 企業文化 | 14 僱員的薪酬及福利 |
| 5 促進地方經濟發展 | 15 健康與安全 |
| 6 反貪污 | 16 綠色辦公 |
| 7 保護客戶權利及利益 | 17 供應鏈管理 |
| 8 客戶滿意度 | 18 公益慈善 |
| 9 數據安全 | 19 社區參與 |
| 10 應對 COVID-19 | |

II. 合規管理

企業管治

本公司嚴格遵守法律法規，包括上市規則及《中華人民共和國公司法》。我們根據完善的管治架構持續改善企業管治及內部控制常規，從而確保所有權益人的權益。

本公司管治結構如下：

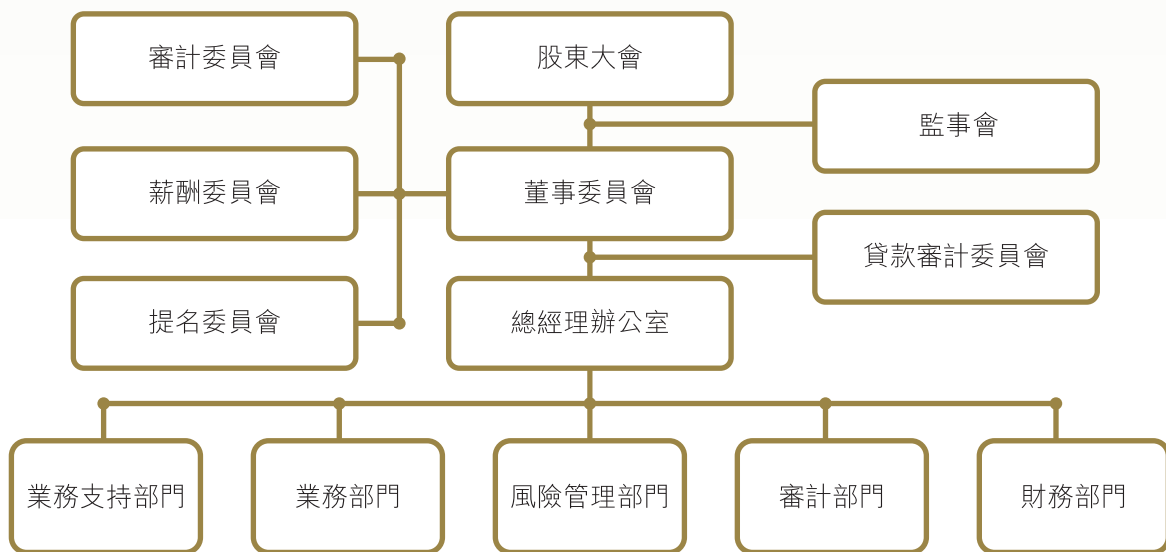

風險管理

貸款風險管理

貸款風險是小額貸款公司的主要風險之一，因此我們一直將貸款風險管控視為核心風險管控工作。我們繼續改善貸款風險管理措施，最小化風險的可能性。

通過設立有序的內部信用風險管控系統，我們可有效地識別、管理及最小化每一筆貸款的風險。每批出一筆貸款時，我們嚴格執行以下風險管控程序。

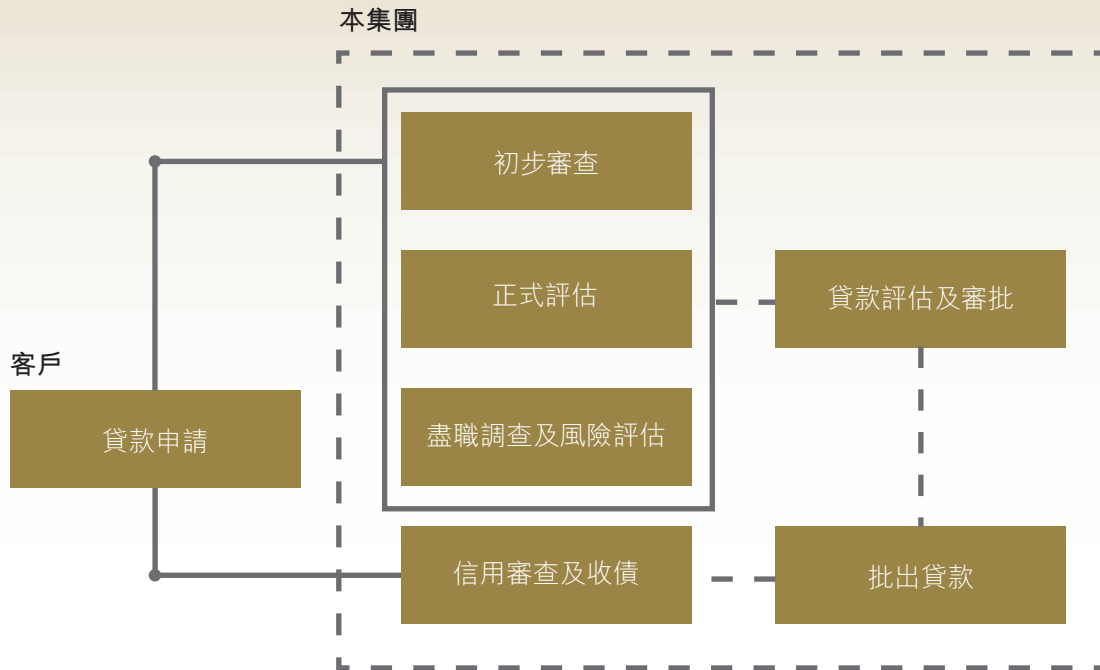

於2020年，我們進一步優化貸款評估及審批程序，加強推廣按揭及抵押信貸產品而非擔保信貸產品，以降低我們的貸款風險。

合規風險管理

基於健全的合規風險管理機制，我們不斷完善合規管治工作，務實篤行誠信負責的企業價值觀，嚴格遵守國家及當地法規的要求，如《中國人民銀行關於小額貸款公司試點的指導意見》、《福建省小額貸款公司暫行管理辦法》、《泉州市小額貸款公司跨縣域經營試點實施方案》及《泉州市人民政府關於促進小額貸款公司、典當行和融資擔保公司健康持續發展的若干意見》。我們已參照上述法律及法規制定組織章程細則。

本集團所建立的合規結構由董事委員會及監事會領導，受高級管理層所監督並由本公司總經理及風險管理部管理，所有內部監控部門共同協作。董事會、監事會及高級管理層對合規結構的成效承擔負責。全體僱員須遵守規則，簽署合規承諾並嚴格遵守商業行為守則。

有關風險監控的更多資料，請參閱本年報企業管治報告所載「風險管理及內部監控」分節。

環境、社會及管治報告(續)

反金融犯罪

反欺詐及反貪污

本集團將商業道德視為長期業務營運的首要條件。持續高度重視建立誠實守信的企業文化及工作作風，透過制定多層面、多渠道的舉報機制打擊欺詐及貪污行為，努力營造公正、透明、誠信、健康的經營環境。

透過有力的反欺詐和反貪污管理，於2020年並無發生有關利益衝突、欺詐及賄賂事宜。

我們已設定全方位的舉報調查程序，以處理投訴：

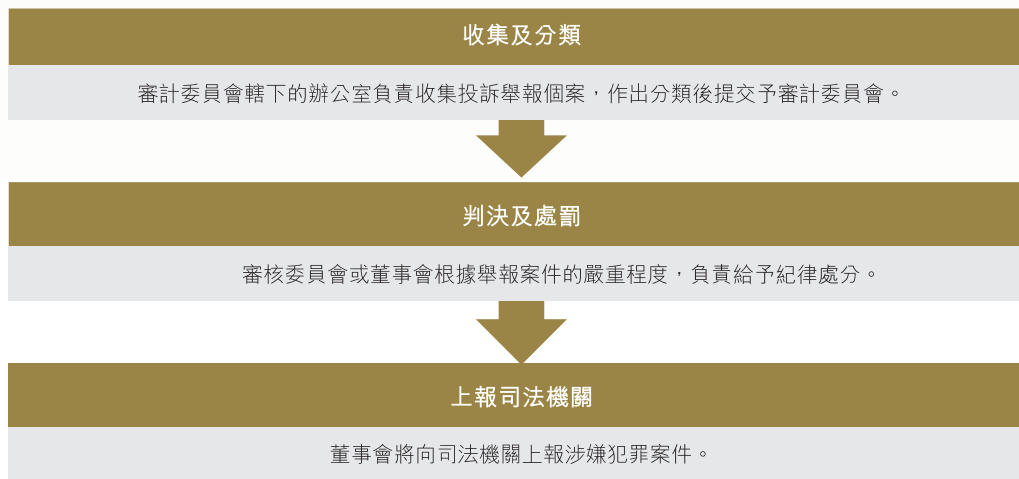

於2020年，本集團繼續組織反貪污培訓以提高員工的道德意識。向全體員工講解欺詐及貪污行為，且所有舉報均採取匿名方式保護舉報人。此外，本集團隨機抽選客戶並邀請彼等參與廉潔調查問卷，以調查員工的廉潔行為。

反洗錢

根據《中華人民共和國反洗錢法》、《金融機構大額交易和可疑交易報告管理方法》及中國銀行業監督管理委員會的規定，本集團已製訂如《反洗錢工作管理辦法》之內部監控政策，在此基礎上不斷完善反洗錢流程及工作。就員工及客戶行為規範而言，我們要求全體員工及客戶簽署誠信承諾及反洗錢承諾書，以提高我們的管理水平。透過此次反洗錢培訓，進一步提高員工的反洗錢意識、知識及技能，進一步加強本公司的反洗錢管理力度。於2020年，我們的風控員工及業務員工出席了由泉州市地方金融監督管理局組織的防範金融風險研討會。



III. 客戶及服務

客戶關係管理

良好的客戶關係是企業業務發展的基石，有鑒於此，本集團堅持服務及創新理念，於滿足客戶需求的同時不斷優化服務，全方位保障客戶權益。於2020年，我們共服務了260名客戶，且未接獲客戶投訴。

本集團嚴格遵守《中華人民共和國消費者權益保護法》及《中華人民共和國反不正當競爭法》等適用法律法規。我們重視並確保及時收集及處理每位客戶的意見與投訴。各項投訴須於24小時內作出回覆並予以盡快解決。於報告期內，得益於良好的客戶關係管理，我們概無接獲任何客戶投訴。

於2020年，我們為客戶開展風險管理教育，以提高客戶風險意識及風險防範能力。因此，我們贏得了客戶的信任。

客戶私隱

在互聯網時代，保護客戶隱私變得愈加重要及困難。因此，本集團極為重視保護客戶私隱及個人資料，並嚴格遵守《中華人民共和國消費者權益保護法》，以維護客戶的合法權益。我們要求所有員工按照保護客戶資料之保密規定行事。嚴禁任何非法洩露、監視及竊取客戶資料的行為。於2020年，我們採取以下保護措施進一步加強客戶私隱保護工作。

改進基礎管理

單獨存放管理客戶的資料

制定保密協議並要求相關負責人簽署協議

完善檢索管理

檢索客戶檔案時嚴格執行審批制度

項目經理僅可訪問其負責的項目

加強監管工作

不定期突擊檢查客戶資料，測試保密成效

服務創新

創新乃業務發展之動力。在維護客戶權益的基礎上，本集團以更好的產品吸引更多的客戶。於2020年，本集團啟動了新的業務系統，可通過數據分析來減少重複工作，並為領導者作出決策提供參考，從而進一步提升我們的運營效益和服務質量。該業務系統主要用於支持公司貸款和住房融資，為該兩個業務分別提供了22個功能及23個功能。

IV. 綠色辦公

綠色經營

本集團秉持可持續發展理念，積極履行作為企業公民之環境責任，同時嚴格遵守《中華人民共和國環境保護法》、《中華人民共和國節約能源法》及其他相關法律法規。

本集團通過在日常運營中提高能源利用率及節約能源應對氣候變化的影響，並減輕其公司活動對環境的影響。

由於其業務性質使然，本集團不會產生大量的有害廢物、無害廢物及包裝材料，亦不會對環境及自然資源造成任何實際或潛在的重大負面影響。

提升資源利用率

- 設定空調溫度限制
- 杜絕非必要用電及用水
- 確保於工作時間外概無浪費能源及用水

減少產生固體廢物

- 開展垃圾分類活動，減少造成不必要的垃圾
- 推廣無紙辦公及雙面打印
- 重複使用草稿紙
- 獨立收集廢紙以便循環再用

減少廢氣排放

- 設立汽車管理系統以規範汽車使用
- 淘汰舊汽車並定期進行維修
- 鼓勵使用公共交通工具



環境、社會及管治報告(續)

環境關鍵績效指標概要

資源消耗類別	單位	2019年		2020年	
		總計	人均	總計	人均
電量	千瓦時	94,376	1,110.31	85,986	1,282.92
汽油					
92#	升	7,351	86.48	7,529.93	112.38
95#	升	10,743	126.39	9,765.58	1,145.75
98#	升	279	3.28	14.6	0.21
總計	升	18,373	216.15	17,310.11	258.36
紙張	公斤	1,542	18.14	1,687	25.17

排放類別	單位	2019年		2020年	
		總計	人均	總計	人均
溫室氣體					
汽車直接排放溫室氣體 (二氧化碳當量)	公噸	49.75	0.59	37.59	0.56
電力消耗間接排放溫室氣體 (二氧化碳當量)	公噸	66.39	0.78	69.75	1.04
總計	公噸	116.14	1.37	107.34	1.60

責任採購

我們嚴格遵守《中華人民共和國招標投標法》。本集團不僅在其自身的經營中踐行可持續發展理念，而且根據供應商的環境、社會及管治的表現進行甄選，以確保供應商將環境、社會及管治原則納入其業務運營並積極執行該原則。

我們的供應商主要提供資金來源、辦公用品及裝修服務。本集團通過線上及線下渠道購買及租賃若干辦公設備(如復印機及掃描儀)，並通過線上渠道購買所有辦公用紙。此外，本集團嚴格控制採購成本，比較甄選出最佳供應商。於2020年，我們未發現由於供應商在商業道德、環境保護及勞工政策等社會責任方面存在的行為而造成的負面影響。

V. 僱員

僱傭政策

本集團堅持以人為本的理念並視每一名僱員為其最重要的資產。因此，我們高度重視人才招聘及發展。

本集團嚴格遵守相關法規，例如《中華人民共和國勞動法》、《中華人民共和國勞動合同法》、《中華人民共和國婦女權益保障法》及《女職工勞動保護特別規定》等。此外，我們堅守公平及平等的僱傭原則，全面關注求職者的業務能力、個人品質、發展潛力及價值觀，絕不因任何原因歧視任何個人，包括出身、種族、國籍、宗教、年齡、性別、性取向、政治背景、婚姻狀況及其他社會身份。截至報告期末，我們有67名員工，2020年的僱員流失率為21.18%。

同時，我們全面保護每名僱員的合法權利及權益。我們嚴格禁止聘用童工、強迫或強制勞工及限制僱員自由等非法僱傭行為。同時嚴格遵守《中華人民共和國未成年人保護法》及《禁止使用童工規定》。於報告期內，概無聘用童工或強制勞工事件。

本集團持續優化人力資源管理系統。透過提供公平的招聘、全方位的培訓、清晰的晉升機制、可觀的薪酬、福利、假期以及其他權利及利益，我們為僱員提供最佳的事業發展環境。此外，我們已設立完善的機制，以合法及公平處理終止僱傭合約、終止談判、解僱及其他程序。



薪酬及福利

根據工作類型、職位、能力及表現，本集團已設立守法、客觀及公平的薪酬系統，包括基本工資、績效掛鉤薪津及年終花紅。同時，我們還根據僱員的入職時間及服務年限，為僱員提供相應的福利及額外的帶薪年假。我們已設立完善的福利制度以對僱員進行獎勵，其使本集團得以不斷招攬人才。我們的僱員福利包括：

常規福利

- 社保及公積金：養老保險、失業保險、工傷保險、生育保險、醫療保險及住房公積金
- 意外傷害險
- 僱員假期：公眾及法定假期、年假、婚假、產假及待產假、護理假、喪假、病假、事假、工傷假等

其他福利

- 僱員體檢
- 膳食津貼
- 住院慰問金
- 生育禮金
- 貧困補貼
- 制服
- 旅遊津貼及團隊活動資金

健康與安全

本集團高度重視僱員的身心健康與安全，嚴格遵守《中華人民共和國安全生產法》及《中華人民共和國勞動法》等相關法律法規，為僱員提供健康福利保險，以營造健康及安全的工作環境。於2020年，我們進行消防演習以向僱員普及安全知識及於工作場所的應急能力。報告期內，我們的工作場所並無發生與工作相關的死亡或受傷事件。

於COVID-19疫情期間，我們定期對工作場所進行消毒，購買防疫物資，並為僱員親屬提供該等物資，以最大限度保證僱員的安全與健康。同時，我們做好技術支持，讓僱員能夠方便及高效地居家工作。

培訓及職業發展

豐富的培訓有利於僱員的發展，而良好的僱員素質為企業發展的基礎。通過提供全方位的培訓及搭建公平公正的發展平台，我們與僱員共同成長，創造美好明天。

報告期內，僱員培訓總時長為2,404小時，同比增長168%；受訓總人數為586人次，同比增長102%；僱員培訓總費用為人民幣234,475元，同比增長15%。

環境、社會及管治報告(續)

2019年至2020年僱員培訓

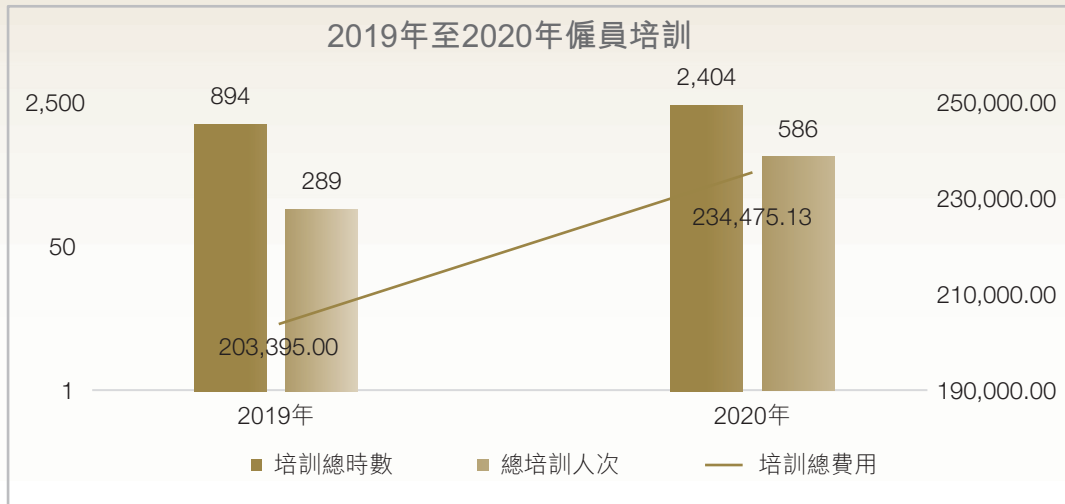

	培訓比率(%)		培訓平均時數	
	2019年	2020年	2019年	2020年
按性別分類				
男性	95.74	91.84	10.91	32.13
女性	92.11	88.57	8.53	23.70
按級別分類				
高級管理層	83.33	80	4.88	15
中級管理層	100	100	9.92	36.88
一般員工	93.75	94.83	10.45	28.69



溝通及關懷

本集團認真聽取僱員的意見，及在倡導生活與工作平衡的同時，加強僱員對本集團的信任及支持。於2020年，本集團組織了大量線上活動及線下團隊建設活動，進一步增強僱員與本集團之間的情感聯繫。

於2020年，本集團已組織以下活動：



2019年至2020年僱傭關鍵績效指標概要

	2019年		2020年	
	男職工 (個人)	女職工 (個人)	男職工 (個人)	女職工 (個人)
按年齡分類				
30歲以下(包括30歲)	15	14	10	9
31-40歲	23	21	20	18
41歲以上(包括41歲)	9	3	6	4
按級別分類				
高級管理層	6	2	5	3
中級管理層	9	4	9	3
一般員工	32	32	22	25
按教育程度分類				
學士學位以下	12	10	12	9
學士學位	32	25	21	20
碩士學位及以上	3	3	3	2
合計	47	38	36	31
性別比率(%)	55.29	44.71	53.73	46.27

環境、社會及管治報告(續)

2019年至2020年僱員流失率

	2019年	2020年
總流失率	20%	21.18%
按性別分類		
男性	29%	21.74%
女性	8%	20.51%
按年齡分類		
30歲以下(包括30歲)	25%	34.48%
31-40歲	22%	13.64%
41歲以上(包括41歲)	0	16.67%

VI. 溝通參與

支持實體經濟及地方經濟發展

我們承諾以專業、高效的服務及商業信譽為客戶帶來價值。我們致力於通過小額貸款服務(特別是面向中小企業的小額貸款服務)，推動國內經濟高質量發展，及為本地經濟發展作出貢獻。2020年，我們發放支持實體經濟的各項貸款達人民幣112.6百萬元。

依法納稅為企業公民的基本責任，亦為支持本地經濟發展的有效方式。報告期內，本集團納稅總額達人民幣18.8百萬元，為此我們於2020年獲福建省泉州市鯉城區政府授予「納稅大戶」頭銜。同時，本集團榮獲「2020年福建省泉州市鯉城區重點企業」稱號。

助力企業抗擊疫情

COVID-19疫情嚴重阻礙經濟發展。作為一間重視企業社會責任的小額貸款公司，本集團與相關企業共同努力、共渡難關。我們通過業務支持幫助企業復工，穩定經濟發展。於2020年，在COVID-19疫情影響下授予企業的貸款總額為人民幣76.0百萬元。



附錄A. ESG關鍵績效指標索引

層面A1：排放物	A1.1 排放物種類及相關排放資料。	綠色經營 環境關鍵績效指標概要
	A1.2 直接(範圍1)及能源間接(範圍2)溫室氣體總排放量(以噸計算)及(如適用)密度(如以每產量單位、每項設施計算)。	環境關鍵績效指標概要
	A1.3 所產生有害廢棄物總量(以噸計算)及(如適用)密度(如以每產量單位、每項設施計算)。	由於業務性質，本集團幾乎不產生有害廢棄物，且並非本集團的重大事宜。
	A1.4 所產生無害廢棄物總量(以噸計算)及(如適用)密度(如以每產量單位、每項設施計算)。	由於業務性質，本集團幾乎不產生有害廢棄物，且並非本集團的重大事宜。
	A1.5 描述所訂立的排放目標及為達到這些目標所採取的步驟。	綠色經營
	A1.6 描述處理有害及無害廢棄物的方法及描述所訂立的減廢目標，以及為達到這些目標所採取的步驟。	誠如A1.3及A1.4所闡釋
層面A2：資源使用	A2.1 按類型劃分的直接及/或間接能源(如電、氣或油)總耗量(以千瓦時計算)及密度(如以每產量單位、每項設施計算)。	綠色經營 環境關鍵績效指標概要
	A2.2 總耗水量及密度(如以每產量單位、每項設施計算)。	耗水量有限，且並非本集團的重大事宜。本集團的用水來自市政供應，且用量有限。
	A2.3 描述能源使用效益計劃及為達到這些目標所採取的步驟。	環境關鍵績效指標概要
	A2.4 描述求取適用水源上可有任何問題、所訂立的用水效益目標及實現這些目標所採取的步驟。	誠如A2.2所闡釋
	A2.5 製成品所用包裝材料的總量(以噸計算)及(如適用)每生產單位估量。	由於業務性質，本集團所使用包裝材料數量並不重大，且並非本集團的重大事宜。
層面A3：環境及天然資源	A3.1 描述業務活動對環境及天然資源的重大影響及已採取管理有關影響的行動。	由於業務性質，A3.1不適用於本集團。

環境、社會及管治報告(續)

層面A4：氣候變化	A4.1 描述已經及可能會對發行人產生影響的重大氣候相關事宜，及應對行動。	本集團將於未來披露相關信息。
層面B1：僱傭	B1.1 按性別、僱傭類型(例如全職或兼職)、年齡及地區劃分的僱員總數。 B1.2 按性別、年齡及地區劃分的僱員流失比率。	僱傭政策 僱傭關鍵績效指標概要 僱傭政策 僱傭關鍵績效指標概要
層面B2：健康與安全	B2.1 過往三年各年度(包括報告年度)因工作關係而死亡的人數及比率。 B2.2 因工傷損失工作日數。 B2.3 描述所採納的職業健康與安全措施，以及相關執行及監察方法。	僱傭政策 健康與安全 本報告期內，本集團工作場所無與工作相關的死亡事件發生。 本報告期內，本集團工作場所無與工作相關的受傷事件發生。 健康與安全
層面B3：發展與培訓	B3.1 按性別及僱員類別(如高級管理層、中級管理層)劃分的受訓僱員百分比。 B3.2 按性別及僱員類別劃分，每名僱員完成受訓的平均時數。	培訓及職業發展 2019年至2020年僱員培訓概要 培訓及職業發展 2019年至2020年僱員培訓概要
層面B4：勞工標準	B4.1 描述檢討招聘慣例的措施以避免童工及強制勞工。 B4.2 描述在發現違規情況時消除有關情況所採取的步驟。	僱傭政策 僱傭政策
層面B5：供應鏈管理	B5.1 按地區劃分的供應商數目。 B5.2 描述有關聘用供應商的慣例，向其執行有關慣例的供應商數目、以及有關慣例的執行及監察方法。 B5.3 描述用於識別供應鏈的環境及社會風險的慣例以及有關慣例的執行及監察方法。 B5.4 描述用於甄選供應商時推動環保產品及服務的慣例以及有關慣例的執行及監察方法。	本集團將於未來披露相關信息。 負責任採購 負責任採購 負責任採購



環境、社會及管治報告(續)

層面B6：產品責任	B6.1 已售或已運送產品總數中因安全與健康理由而須回收的百分比。	由於業務性質，B6.1不適用於本集團。
	B6.2 接獲產品及相關服務的投訴數目以及應對方法。	客戶關係管理
	B6.3 描述與監察及保障知識產權有關的慣例。	由於業務性質，B6.3不適用於本集團。
	B6.4 描述品質檢定過程及回收程序。	由於業務性質，B6.4不適用於本集團。
	B6.5 描述消費者資料保障及私隱政策，以及相關執行及監察方法。	客戶私隱
層面B7：反貪污	B7.1 於報告期內對發行人或其僱員提出並已審結的貪污訴訟案件的數目及訴訟結果。	反欺詐及反貪污
	B7.2 描述防範措施及舉報程序，以及相關執行及監察方法。	反欺詐及反貪污
	B7.3 描述提供給董事及員工的反貪污培訓	反欺詐及反貪污
層面B8：社區投資	B8.1 專注貢獻範疇(如教育、環境事宜、勞工需求、健康、文化及體育)。	社區參與
	B8.2 在專注範疇所動用資源(如金錢或時間)。	社區參與

附件B.主要法律法規名稱清單

類別	遵守的主要法律及法規
合規性管理	《中華人民共和國公司法》
	《中華人民共和國反洗錢法》
	《上市規則》
	《中國人民銀行關於小額貸款公司試點的指導意見》
	《金融機械大額交易和可疑交易報告管理辦法》
	《福建省小額貸款公司暫行管理辦法》
	《泉州市小額貸款公司跨縣域經營試點實施方案》
	《泉州市人民政府關於促進小額貸款公司、典當行和融資擔保公司健康持續發展的若干意見》
客戶及服務	《中華人民共和國反不正當競爭法》
	《中華人民共和國消費者權益保護法》
綠色經營	《中華人民共和國環境保護法》
	《中華人民共和國節約能源法》
	《中華人民共和國大氣污染防治法》
僱員	《中華人民共和國勞動法》
	《中華人民共和國勞動合同法》
	《中華人民共和國婦女權益保障法》
	《女職工勞動保護特別規定》
	《中華人民共和國未成年人保護法》
	《禁止使用童工規定》



獨立核數師報告



Ernst & Young
22/F, CITIC Tower
1 Tim Mei Avenue
Central, Hong Kong

安永會計師事務所
香港中環添美道1號
中信大廈22樓

Tel 電話: +852 2846 9888
Fax 傳真: +852 2868 4432
ey.com

致泉州匯鑫小額貸款股份有限公司股東
(於中華人民共和國註冊成立的有限公司)

意見

本核數師(以下簡稱「我們」)已審核列載於第86頁至第155頁泉州匯鑫小額貸款股份有限公司(「貴公司」)及其附屬公司(「貴集團」)的綜合財務報表,此財務報表包括於2020年12月31日的綜合財務狀況表與截至該日止年度的綜合損益及其他綜合收益表、綜合權益變動表及綜合現金流量表,以及綜合財務報表附註,包括主要會計政策概要。

我們認為,該等綜合財務報表已根據香港會計師公會(「香港會計師公會」)頒佈的香港財務報告準則(「香港財務報告準則」)真實而公平地反映 貴集團於2020年12月31日的綜合財務狀況及截至該日止年度的綜合財務表現及綜合現金流量,並已按照香港公司條例的披露要求適當編製。

意見的基礎

我們已根據香港會計師公會頒佈的香港審計準則(「香港審計準則」)進行審核。我們在這些準則下的責任會在本報告核數師就審核綜合財務報表須承擔的責任一節中進一步詳述。根據香港會計師公會之專業會計師道德守則(「守則」),我們獨立於 貴集團,並已遵循守則履行其他道德責任。我們相信,我們所獲得的審核憑證充足和適當地為我們的意見提供基礎。

關鍵審計事項

根據我們的專業判斷,關鍵審計事項為我們審核本期綜合財務報表中最重要的事項。此等事項是在我們在審核綜合財務報表整體上和作出意見時進行處理的,而不會就此等事項單獨發表意見。下文載有我們的審計如何處理以下各項事項的資料。

獨立核數師報告(續)

我們已履行本報告核數師就審核綜合財務報表須承擔的責任一節所述的責任，包括有關該等事項的責任。因此，我們的審計包括執行為應對綜合財務報表重大錯誤陳述風險的評估而設的程序。審計程序的結果包括處理以下事項的程序，為我們就隨附的綜合財務報表的審計意見提供基礎。

關鍵審計事項

我們的審計如何處理關鍵審計事項

發放貸款及應收賬款減值準備

香港財務報告準則第9號金融工具(以下簡稱「**香港財務報告準則第9號**」)要求金融資產之減值計量使用「預期信貸損失模式」。

預期信貸損失(「**預期信貸損失**」)計量要求應用重大判斷，複雜性更高，包括識別信貸質量顯著惡化的風險，及在預期信貸損失模型中使用假設(就單項或綜合評估風險)，例如須估計未來現金流量及前瞻性宏觀經濟因素。

於2020年12月31日，貴集團發放貸款及應收賬款包括發放貸款及租賃應收款項，佔貴集團總資產64%。釐定發放貸款及應收賬款減值準備是判斷的關鍵方面。

有關發放貸款及應收賬款以及發放貸款及應收賬款減值準備的披露載於綜合財務報表附註6及附註17。

我們了解發放貸款及應收賬款審批、記錄及監察的管控並評估該等控制。我們亦評估各種主要監控的成效，包括減值方法的應用、預期信貸損失模型的管治及貴集團於計算預期信貸損失所用的輸入及假設。

就綜合評估預期信貸損失，我們評估及測試貴集團預期信貸損失模型，包括重要組合的模型輸入、模型設計、模型表現。我們就評估信貸風險是否有顯著增加評估貴集團所用的評估準則，以便發放貸款及應收賬款減值準備按年限內預期信貸損失基準進行計量。我們亦評估歷史經驗是否代表了當前的情況以及投資組合中最近的損失，及評估釐定預期信貸損失時所使用的前瞻性資料。

就按單項方式釐定的發放貸款及應收賬款減值準備而言，我們對減值跡象及假設、減值準備的金額進行評估，包括未來現金流量預測、相關抵押品的估值及可收回金額的估計。

我們亦對有關發放貸款及應收賬款及發放貸款及應收賬款減值準備披露資料(載於綜合財務報表附註6及附註17)的充足性進行評估。



獨立核數師報告(續)

年報所載的其他資料

貴公司董事須對其他資料承擔責任。其他資料包括年報中所包含的資料，但不包括綜合財務報表及我們就此發出的核數師報告。

我們對綜合財務報表作出的意見並未涵蓋其他資料。我們不對其他資料發表任何形式的核證結論。

就審核綜合財務報表而言，我們的責任是閱讀其他資料，從而考慮其他資料是否與綜合財務報表或我們在審核過程中獲悉的資料存在重大不符，或似乎存在重大錯誤陳述。倘若我們基於已完成的工作認為其他資料出現重大錯誤陳述，我們須報告該事實。我們就此並無任何事項須報告。

董事就綜合財務報表須承擔的責任

貴公司董事須負責根據香港會計師公會頒佈的香港財務報告準則及香港公司條例披露要求編製真實而公平的綜合財務報表，以及維持董事認為編製綜合財務報表所必需的有關內部監控，以確保有關綜合財務報表不存在由於欺詐或錯誤而導致的重大錯誤陳述。

在編製綜合財務報表時，貴公司董事須負責評估貴集團持續經營的能力，並披露與持續經營有關的事項(如適用)。除非貴公司董事有意將貴集團清盤，或停止營運，或除此之外並無其他實際可行的辦法，否則董事須採用以持續經營為基礎的會計法。

審計委員會協助貴公司董事監督貴集團的財務報告流程。

核數師就審核綜合財務報表須承擔的責任

我們的目標是合理確定整體上綜合財務報表是否不存在由於欺詐或錯誤而導致的重大錯誤陳述，並發出包含我們意見的核數師報告。我們的報告僅向閣下作出整體報告，除此之外，本報告別無其他目的。我們不會就本報告的內容向任何其他人士負上或承擔任何責任。

合理確定屬高層次的核證，但不能擔保根據香港審計準則進行的審核在某一重大錯誤陳述存在時總能發現。重大錯誤陳述可源於欺詐或錯誤，倘個別或整體在合理預期情況下可影響使用者根據該等綜合財務報表作出的經濟決定時，被視為重大錯誤陳述。



獨立核數師報告(續)

我們根據香港審計準則進行審計的工作之一，是運用專業判斷，在整個審計過程中保持職業懷疑態度。我們亦：

- 識別及評估綜合財務報表由於欺詐或錯誤而導致的重大錯誤陳述風險，因應這些風險設計及執行審計程序，並獲得充足及適當的審計憑證以為我們的意見提供基礎。由於欺詐涉及合謀串通、偽造、故意遺漏、誤導性陳述或凌駕內部監控，因此未能發現由此造成的重大錯誤陳述風險比未能發現由於錯誤而導致的重大錯誤陳述風險更高。
- 了解與審計有關的內部監控，以設計恰當的審計程序，但並非旨在對 貴集團的內部監控的有效性發表意見。
- 評估所用會計政策是否恰當，以及董事所作出的會計估算和相關披露是否合理。
- 總結董事採用以持續經營為基礎的會計法是否恰當，並根據已獲取的審計憑證，總結是否有對 貴集團持續經營的能力構成重大疑問的事件或情況等重大不確定因素。倘若我們總結認為有重大不確定因素，我們需要在核數師報告中提請注意綜合財務報表內的相關資料披露，或如果相關披露不足，則修訂我們的意見。我們的結論是基於截至核數師報告日期所獲得的審計憑證。然而，未來事件或情況可能導致 貴集團不再具有持續經營的能力。
- 評估綜合財務報表的整體列報、架構和內容，包括披露資料，以及綜合財務報表是否已公平地反映及列報相關交易及事項。
- 就 貴集團內實體或業務活動的財務資料獲取充足、適當的審計憑證，以便對綜合財務報表發表意見。我們負責 貴集團審計的方向、監督和執行。我們為審計意見承擔全部責任。

我們就(其中包括)審計工作的計劃範圍和時間、在審計過程中的主要發現，包括內部監控的任何重大缺失及其他事項與審計委員會進行溝通。

我們亦向審計委員會作出聲明，確認我們已遵守有關獨立性的道德要求，並就所有被合理認為可能影響核數師獨立性的關係和其他事宜以及在適用的情況下，為消除威脅而採取的行動或保障措施，與審計委員會進行溝通。



獨立核數師報告(續)

我們從與審計委員會溝通的事項中，確定哪些是本期綜合財務報表審計工作的最重要事項，即關鍵審計事項。除非法律或法規不容許公開披露此等事項或在極罕有的情況下，我們認為披露此等事項可合理預期的不良後果將超過公眾知悉此等事項的利益而不應在報告中予以披露，否則我們會在核數師報告中描述此等事項。

本獨立核數師報告的審計項目合夥人為梁成杰。

安永會計師事務所

執業會計師

香港

2021年3月26日

綜合損益及其他綜合收益表

截至2020年12月31日止年度
(除另有說明外，所有金額均以人民幣為單位)

	附註	2020年	2019年
利息收入	5	146,251,252	170,813,797
利息支出	5	(2,705,872)	(9,052,708)
利息收入，淨額		143,545,380	161,761,089
發放貸款及應收賬款減值損失，淨額	6	(69,124,865)	(37,828,797)
業務及管理費用		(26,602,782)	(33,197,519)
匯兌(虧損)/溢利，淨額		(350,124)	113,382
金融資產之收益淨額	7	20,447,131	4,100,177
其他收入及溢利，淨額	8	2,875,099	2,459,878
其他支出		(207)	(2,231,399)
應佔一間聯營公司利潤		—	2,974,056
稅前利潤	9	70,789,632	98,150,867
所得稅費用	12	(16,908,893)	(23,618,773)
年度淨利潤及綜合收益合計		53,880,739	74,532,094
歸屬於：			
母公司擁有人		41,096,184	64,421,947
非控股權益		12,784,555	10,110,147
		53,880,739	74,532,094
歸屬於母公司普通股股東的每股收益	14		
基本		0.06	0.09
攤薄		0.06	0.09



綜合財務狀況表

2020年12月31日
(除另有說明外，所有金額均以人民幣為單位)

	附註	2020年 12月31日	2019年 12月31日
資產			
現金及現金等價物	15	31,876,542	36,118,840
買入返售證券		3,800,000	29,900,000
按公允價值計入損益的金融資產	16	362,839,515	118,278,528
發放貸款及應收賬款	17	833,535,610	1,098,824,186
物業及設備	18	8,522,484	920,820
使用權資產	19	250,181	1,930,175
商譽	20	14,729,281	14,729,281
其他無形資產	21	1,177,476	1,583,360
遞延稅項資產	22	10,763,785	3,182,693
其他資產	23	42,791,685	15,320,526
資產合計		1,310,286,559	1,320,788,409
負債			
計息銀行借款	24	50,067,361	70,108,074
租賃負債	19	152,214	1,647,345
應付所得稅		3,974,827	7,440,617
遞延稅項負債	22	4,951,836	116,477
其他應付款項	25	21,149,792	12,610,106
負債合計		80,296,030	91,922,619
淨資產		1,229,990,529	1,228,865,790
權益			
股本	26	680,000,000	680,000,000
儲備	27	145,756,111	143,154,528
留存溢利		261,738,838	257,244,237
歸屬於母公司擁有人的權益		1,087,494,949	1,080,398,765
非控股權益		142,495,580	148,467,025
權益合計		1,229,990,529	1,228,865,790

吳智銳
董事

顏志江
董事

綜合權益變動表

截至2020年12月31日止年度
(除另有說明外，所有金額均以人民幣為單位)

	歸屬於母公司擁有人							非控股權益	權益合計
	儲備					合計			
	股本	資本公積	盈餘儲備	一般儲備	留存溢利				
於2019年1月1日餘額	680,000,000	69,383,972	52,231,032	15,355,594	233,006,220	1,049,976,818	16,249,963	1,066,226,781	
年度淨利潤及綜合收益合計	—	—	—	—	64,421,947	64,421,947	10,110,147	74,532,094	
轉撥至盈餘儲備	—	—	5,263,257	—	(5,263,257)	—	—	—	
轉撥至一般儲備	—	—	—	920,673	(920,673)	—	—	—	
收購附屬公司	—	—	—	—	—	—	122,465,293	122,465,293	
非控股股東注資	—	—	—	—	—	—	20,000,000	20,000,000	
非控股股東資本回報	—	—	—	—	—	—	(20,000,000)	(20,000,000)	
派發股利予股東(附註13)	—	—	—	—	(34,000,000)	(34,000,000)	(358,378)	(34,358,378)	
於2019年12月31日餘額	680,000,000	69,383,972	57,494,289	16,276,267	257,244,237	1,080,398,765	148,467,025	1,228,865,790	
於2020年1月1日餘額	680,000,000	69,383,972	57,494,289	16,276,267	257,244,237	1,080,398,765	148,467,025	1,228,865,790	
年度淨利潤及綜合收益合計	—	—	—	—	41,096,184	41,096,184	12,784,555	53,880,739	
轉撥至盈餘儲備	—	—	2,601,583	—	(2,601,583)	—	—	—	
派發股利予股東(附註13)	—	—	—	—	(34,000,000)	(34,000,000)	(18,756,000)	(52,756,000)	
於2020年12月31日餘額	680,000,000	69,383,972	60,095,872	16,276,267	261,738,838	1,087,494,949	142,495,580	1,229,990,529	



綜合現金流量表

截至2020年12月31日止年度
(除另有說明外，所有金額均以人民幣為單位)

	附註	2020年	2019年
經營活動產生的現金流量			
稅前利潤：		70,789,632	98,150,867
調整：			
應佔聯營公司利潤		—	(2,974,056)
物業及設備折舊		736,923	790,537
抵債資產折舊		673,292	296,791
使用權資產折舊		1,738,111	1,826,685
來自出租人的與COVID-19相關的租金優惠		(101,533)	—
其他無形資產攤銷		1,591,732	1,451,662
發放貸款及應收賬款減值	6	69,124,865	37,828,797
商譽減值		—	2,221,017
已減值貸款利息回撥		(22,311,384)	(8,626,419)
匯兌虧損／(溢利)·淨額		350,124	(113,382)
出售物業及設備項目的溢利／(虧損)		136,138	(21,559)
利息支出	5	2,705,872	9,052,708
按公允價值計入損益之金融資產增加		(244,560,987)	(38,446,416)
買入返售證券減少／(增加)		26,100,000	(29,900,000)
發放貸款及應收賬款減少		218,331,097	103,204,559
其他資產(增加)／減少		(41,397,384)	512,621
其他應付款項增加／(減少)		8,868,766	(3,671,666)
經營活動產生的稅前現金流量淨額		92,775,264	171,582,746
支付所得稅		(24,031,601)	(30,917,650)
經營活動產生的現金流量淨額		68,743,663	140,665,096
投資活動產生的現金流量			
購置物業及設備項目		(9,736,823)	(443,610)
處置物業及設備項目		1,864,157	29,648
收購附屬公司		—	12,503,825
已收聯營公司股利		—	7,185,000
投資活動(所用)／產生的現金流量淨額		(7,872,666)	19,274,863
籌資活動產生的現金流量			
新增銀行借款		50,000,000	70,000,000
償還銀行借款		(70,000,000)	(200,000,000)
已付利息		(2,720,167)	(9,120,483)
租賃付出現金		(1,478,133)	(2,173,451)
已付股利	13	(34,000,000)	(34,000,000)
向非控股股東支付股利		(18,756,000)	—
非控股股東注資		—	20,000,000
向非控股股東派發資本回報及分派		—	(20,358,378)
籌資活動使用的現金流量淨額	28	(76,954,300)	(175,652,312)
現金及現金等價物減少淨額		(16,083,303)	(15,712,353)
年初現金及現金等價物		36,118,840	51,717,811
匯率變動之影響·淨額		(350,124)	113,382
年末現金及現金等價物	15	19,685,413	36,118,840

財務報表附註

2020年12月31日

(除另有說明外，所有金額均以人民幣為單位)

1. 公司及集團資料

泉州匯鑫小額貸款股份有限公司(「本公司」)是一家於2010年1月8日在中華人民共和國(「中國」)成立的有限責任公司。本公司為於中國註冊成立的股份公司，其註冊辦事處位於中國福建省泉州市豐澤街361號原財政大樓12樓。

年內，本公司及其附屬公司(統稱「本集團」)的主要業務為向中小型企業(「中小企業」)、微型企業及個人企業家提供貸款以及汽車融資租賃、資金業務及投資諮詢服務。

有關附屬公司的資料

本公司的附屬公司詳情如下：

名稱	註冊成立 地點及法人 實體類型	註冊股本	繳足股本	本公司持有之 擁有權權益百分比		主要業務 及營業地點
				直接	間接	
泉州匯鑫行投資 有限責任公司	中國泉州 企業	人民幣(「人民幣」) 50,000,000元	人民幣50,000,000元	100.0%	—	投資顧問 服務，泉州
泉州市連車融資租賃 有限公司(「連車」)	中國泉州 企業	10,000,000美元 (「美元」)	10,000,000美元	—	75.0%	融資租賃， 泉州
晉江市匯鑫小額 貸款有限公司 (「晉江小額貸款」)	中國晉江 企業	人民幣200,000,000元	人民幣200,000,000元	47.9%*	—	提供小額 貸款，晉江
晉江麒麟建材 有限公司	中國晉江 企業	人民幣5,000,000元	人民幣500,000元	—	100.0%	建築材料 批發，晉江
晉江厚德鑫信息服務 有限公司	中國晉江 企業	人民幣5,000,000元	人民幣500,000元	—	100.0%	資訊科技顧問 服務，晉江
香港匯鑫行有限公司	中國香港 企業	港幣(「港幣」) 10,000,000元	—	—	100.0%	投資顧問 服務，香港
福建匯昌富房地產 經紀有限公司	中國晉江 企業	人民幣10,000,000元	人民幣500,000元	—	100.0%	房地產經紀 服務，晉江
廈門安盛和貿易 有限責任公司	中國廈門 企業	人民幣5,078,000元	人民幣5,078,000元	—	100.0%	批發，廈門
晉江市勤緣投資諮詢 有限公司	中國晉江 企業	人民幣5,000,000元	人民幣500,000元	—	100.0%	投資顧問 服務，晉江

* 儘管本集團僅持有晉江小額貸款47.9%之股權，該公司入賬作為本集團之附屬公司，原因為本公司與另一名股東訂立協議，據此，雙方同意就彼等的控股權行使一致行動投票權及其他權利。



財務報表附註(續)

2020年12月31日
(除另有說明外，所有金額均以人民幣為單位)

2. 編製基準

該等綜合財務報表乃根據香港會計師公會(「香港會計師公會」)頒佈的香港財務報告準則(「香港財務報告準則」)(包括所有香港財務報告準則、香港會計準則(「香港會計準則」)和詮釋)與香港公認會計原則及香港公司條例的披露要求編製。編製財務報表時，均以歷史成本慣例為計價原則(已按公允價值計量的金融工具除外)。該等財務報表以人民幣呈列。

綜合賬目之基準

綜合財務報表包括本公司及其附屬公司截至2020年12月31日止年度之財務報表。附屬公司為本公司直接或間接控制的實體(包括結構性實體)。當本集團對參與投資對象業務的浮動回報承擔風險或享有權利以及能透過對投資對象的權力(即本集團獲賦予現有能以主導投資對象相關活動的既存權利)影響該等回報時，即取得控制權。

倘本公司直接或間接擁有少於投資對象大多數投票或類似權利的權利，則本集團於評估其是否擁有對投資對象的權力時會考慮一切相關事實及情況，包括：

- (a) 與投資對象的其他投票權持有人的合約安排；
- (b) 其他合約安排所產生的權利；及
- (c) 本集團的投票權及潛在投票權。

附屬公司之財務報表使用與本公司一致之會計政策按同一報告期間編製。附屬公司之業績由本集團取得控制權當日起計入綜合賬目，並持續計入綜合賬目至該控制權終止當日為止。

損益及其他綜合收益的各個組成部分歸屬於本集團母公司之擁有人及非控股權益，即使此舉會導致非控股權益有虧絀結餘。所有有關本集團各成員公司間之交易的集團內部公司間資產及負債、權益、收入、開支及現金流量會於綜合賬目時全數抵銷。

倘事實及情況顯示上文所述三項控制因素之一項或多項出現變化，本集團會重新評估其是否控制投資對象。於一間附屬公司之擁有權權益出現變動，惟並無失去控制權，則以權益交易入賬。

倘本集團失去附屬公司之控制權，則會終止確認(i)該附屬公司之資產(包括商譽)及負債，(ii)任何非控股權益之賬面值，及(iii)計入權益之累計匯兌差額；並確認(i)已收取代價之公允價值，(ii)任何保留投資之公允價值，及(iii)所產生並於損益確認之任何盈餘或虧損。先前已於其他綜合收益確認之本集團應佔組成部分乃重新分類至損益或保留溢利(如適用)，基準與本集團直接出售相關資產或負債所需使用之基準相同。

財務報表附註(續)

2020年12月31日

(除另有說明外，所有金額均以人民幣為單位)

3. 主要會計政策及主要會計估計概要

3.1 會計政策及披露要求的變動

本集團已就本年度財務報表首次採納2018年度財務報告的概念框架及下列經修訂香港財務報告準則。

香港財務報告準則第3號(修訂本)	業務的定義
香港財務報告準則第9號、香港會計準則第39號及 香港財務報告準則第7號(修訂本)	利率基準改革
香港財務報告準則第16號(修訂本)	與COVID-19相關的租金優惠(提前採納)
香港會計準則第1號及香港會計準則第8號(修訂本)	重大的定義

下文列出2018年度財務報告的概念框架及經修訂香港財務報告準則的性質和影響：

- (a) 2018年度財務報告的概念框架(「概念框架」)就財務報告和準則制定提供了一整套概念，並為財務報表編製者制定一致的會計政策提供指引，協助所有人理解和解讀準則。概念框架包括有關計量和報告財務表現的新章節、有關資產及負債終止確認的新指引，以及有關資產及負債的經更新定義及確認標準。該框架亦闡明了管理、審慎、衡量、不確定性在財務報告中的作用。概念框架並非準則，其中包含的任何概念都不會凌駕於任何準則中的概念或要求之上。概念框架對本集團的財務狀況及表現並無任何重大影響。
- (b) 香港財務報告準則第3號之修訂對業務定義作出澄清，並提供更多指引。該等修訂說明，就被視為業務之一系列綜合活動及資產而言，其須包括至少包括一項投入和一項實質性過程，二者可以共同顯著促進創造產出的能力。業務可以不包括創造產出所需之所有投入及過程。該等修訂取消對市場參與者是否有能力收購業務並繼續創造產出之評估。相反，重點在於獲得之投入及實質性過程是否共同對創造產出能力有顯著貢獻。該等修訂亦縮窄產出之定義，重點關注向客戶提供之貨品或服務、投資收入或源自普通活動之其他收入。此外，修訂提供指引，以評估所收購之流程是否具重要性，並引入可選之公允價值集中測試，以便簡化評估所獲得之一系列活動及資產是否並非業務。本集團就於2020年1月1日或之後發生的交易或其他事件提早應用該等修訂。該等修訂本概無對本集團財務狀況及表現產生任何影響。
- (c) 香港財務報告準則第9號、香港會計準則第39號及香港財務報告準則第7號之修訂旨在解決以替代無風險利率(「替代無風險利率」)取代現有利率基準之前的期間的財務報告問題。該等修訂提供可在引入替代無風險利率前之不確定期限內繼續進行對沖會計處理之暫時性補救措施。此外，該等修訂規定公司須向投資者提供有關直接受該等不確定因素影響之對沖關係之額外資料。由於本集團並無任何利率對沖關係，該等修訂將不會對本集團財務狀況及表現造成任何重大影響。



財務報表附註(續)

2020年12月31日
(除另有說明外，所有金額均以人民幣為單位)

3. 主要會計政策及主要會計估計概要(續)

3.1 會計政策及披露要求的變動(續)

- (d) 香港財務報告準則第16號(修訂本)為承租人提供一個實際可行的權宜方法以選擇就COVID-19疫情的直接後果產生的租金優惠不應用租賃修改會計處理。該實際可行權宜方法僅適用於疫情直接後果產生的租金優惠，且僅當(i)租賃付款的變動使租賃代價有所修改，而經修改的代價與緊接變動前租賃代價大致相同，或少於緊接變動前租賃代價；(ii)租賃付款的任何減幅僅影響原到期日為2021年6月30日或之前的付款；及(iii)租賃的其他條款及條件並無實質變動。該修訂本於2020年6月1日或之後開始的年度期間有效，允許提早應用，並應追溯應用。

本集團已於2020年1月1日提早採納該修訂本，並選擇不就於截至2020年12月31日止年度出租人因疫情而授出的所有租金優惠應用租賃修訂會計處理。因此，截至2020年12月31日止年度，透過終止確認部分租賃負債，因租金優惠產生的租賃付款減幅人民幣101,533元已入賬列作可變租賃付款並計入損益。

- (e) 香港會計準則第1號及香港會計準則第8號的修訂本為重大性提供了新的定義。新定義指出，如果可合理預計漏報、錯報或掩蓋某信息會影響通用目的財務報表的主要使用者基於該等財務報表作出的決策，則該信息具有重大性。該等修訂本澄清，重大性將取決於信息的性質或規模，或取決於兩者。該等修訂本並無對本集團的財務狀況及表現造成任何重大影響。

3.2 已頒佈但尚未生效的香港財務報告準則

本集團於該等財務報表中並未採用以下已頒佈但尚未生效的新訂及經修訂香港財務報告準則。

香港財務報告準則第3號(修訂本)	引用概念框架 ²
香港財務報告準則第9號、香港會計準則第39號、 香港財務報告準則第7號、香港財務報告準則第4號 及香港財務報告準則第16號(修訂本)	利率基準改革 – 第2階段 ¹
香港財務報告準則第10號及香港會計準則第28號 (2011年)(修訂本)	投資者與其聯營公司或合營企業之間的資產 出售或投入 ⁴
香港財務報告準則第17號	保險合約 ³
香港財務報告準則第17號(修訂本)	保險合約 ^{3,6}
香港會計準則第1號(修訂本)	負債分類為流動或非流動 ^{3,5}
香港會計準則第16號(修訂本)	物業、廠房及設備：擬定用途前之所得款項 ²
香港會計準則第37號(修訂本)	虧損性合約 – 履行合約之成本 ²
香港財務報告準則2018年至2020年週期之年度改進	香港財務報告準則第1號、香港財務報告準則 第9號、香港財務報告準則第16號隨附之闡 釋範例及香港會計準則第41號(修訂本) ²

財務報表附註(續)

2020年12月31日

(除另有說明外，所有金額均以人民幣為單位)

3. 主要會計政策及主要會計估計概要(續)

3.2 已頒佈但尚未生效的香港財務報告準則(續)

- ¹ 於2021年1月1日或以後開始之年度期間生效
- ² 於2022年1月1日或以後開始之年度期間生效
- ³ 於2023年1月1日或以後開始之年度期間生效
- ⁴ 尚未釐定強制生效日期，惟可供採納
- ⁵ 作為香港會計準則第1號(修訂本)的結果，香港詮釋第5號財務報表的呈報－借款人對載有按要求償還條款的定期貸款的分類已於2020年10月進行修訂，以使相應措詞保持一致而結論保持不變
- ⁶ 作為於2020年10月頒佈的香港財務報告準則第17號(修訂本)的結果，於2023年1月1日之前開始的年度期間，香港財務報告準則第4號已作出修訂，以延長允許保險人應用香港會計準則第39號而非香港財務報告準則第9號的暫時豁免

預期將適用於本集團之該等香港財務報告準則之進一步資料於下文載述。

香港財務報告準則第3號(修訂本)旨在以於2018年6月頒佈的引用財務報告概念框架取代引用先前財務報表編製及呈列框架，而毋須大幅度改變其規定。該等修訂本亦就香港財務報告準則第3號就實體引用概念框架以釐定構成資產或負債之內容之確認原則增設一項例外情況。該例外情況訂明，對於可能屬於香港會計準則第37號或香港(國際財務報告詮釋委員會)－詮釋第21號範圍內的負債及或然負債而言，倘該等負債屬單獨產生而非於企業合併中產生，則應用香港財務報告準則第3號的實體應分別參考香港會計準則第37號或香港(國際財務報告詮釋委員會)－詮釋第21號，而非概念框架。此外，該等修訂本澄清或然資產於收購日期不符合確認條件。本集團預計自2022年1月1日起提前採納該等修訂本。由於該等修訂本提前適用於收購日期為首次應用日期或之後的業務合併，本集團於過渡日期將不會受該等修訂本的影響。

當現有利率基準被可替代無風險利率替代方案替代時，香港財務報告準則第9號、香港會計準則第39號、香港財務報告準則第7號、香港財務報告準則第4號及香港財務報告準則第16號(修訂本)解決先前影響財務報告之修訂未處理的問題。第2階段之修訂提供對於釐定金融資產及負債之合約現金流量之基準之變動進行會計處理時無需調整賬面值而更新實際利率的可行權宜方法，前提為該變動為利率基準改革之直接後果且釐定合約現金流量的新基準於經濟上等同於緊接變動前的先前基準。此外，該等修訂本允許利率基準改革所規定對對沖指定及對沖文件進行更改，而不會中斷對沖關係。過渡期間可能產生的任何損益均通過香港財務報告準則第9號的正常規定進行處理，以衡量及確認對沖無效性。倘無風險利率被指定為風險組成部分時，該等修訂本亦暫時減輕了實體必須滿足可單獨識別的要求的風險。倘實體合理地預期無風險利率風險組成部分於未來24個月內將變得可單獨識別，則該減免允許實體於指定對沖後假定已滿足可單獨識別之規定。此外，該等修訂本亦規定實體須披露額外資料，以使財務報表的使用者能夠了解利率基準改革對實體的金融工具及風險管理策略的影響。該等修訂本於2021年1月1日或之後開始的年度期間生效，並應追溯應用，但實體毋須重述比較資料。



財務報表附註(續)

2020年12月31日
(除另有說明外，所有金額均以人民幣為單位)

3. 主要會計政策及主要會計估計概要(續)

3.2 已頒佈但尚未生效的香港財務報告準則(續)

香港財務報告準則第10號及香港會計準則第28號(2011年)(修訂本)處理了對香港財務報告準則第10號及香港會計準則第28號(2011年)之間有關投資者與其聯營公司或合營公司之間資產出售或投入兩者規定之不一致情況。該等修訂本規定，當投資者與其聯營公司或合營企業之間的資產出售或投入構成一項業務時，須確認全數收益或虧損。當交易涉及不構成一項業務之資產時，由該交易產生之收益或虧損於該投資者之損益內確認，惟僅以不相關投資者於該聯營公司或合營企業之權益為限。該等修訂本將獲提前應用。香港會計師公會已於2016年1月剔除香港財務報告準則第10號及香港會計準則第28號(2011年)(修訂本)的以往強制生效日期，而新的強制生效日期將於對聯營公司及合營企業的會計處理完成更廣泛的檢討後釐定。然而，該等修訂本現時可供採納。

香港會計準則第1號(修訂本)澄清將負債分類為流動或非流動的規定。該等修訂本訂明，倘實體延遲償還負債的權利受限於實體符合特定條件，則倘該實體符合當日之條件，其有權於報告期末延遲償還負債。負債的分類不受該實體行使其延遲償還負債權利的可能性的影響。該等修訂本亦澄清被視為償還負債的情況。該等修訂本於2023年1月1日或之後開始的年度期間生效，並應追溯應用。允許提早應用。該等修訂本預期不會對本集團的財務報表造成任何重大影響。

香港會計準則第16號(修訂本)禁止實體從物業、廠房及設備項目的成本中扣除出售任何使資產達到管理層擬定的營運方式所需的地點及狀況時產生的項目的所得款項。相反，出售該等項目的所得款項及生產該等項目的成本則於損益中確認。該等修訂於2022年1月1日或之後開始的年度期間生效，並僅追溯應用實體於首次採用該等修訂的財務報表所呈列的最早期間的期初或之後可供使用的物業、廠房及設備項目。允許提早應用。該等修訂預期不會對本集團的財務報表造成任何重大影響。

香港會計準則第37號(修訂本)澄清，就根據香港會計準則第37號評估合約是否屬虧損性而言，履行合約的成本包括與合約直接相關的成本。與合約直接相關的成本包括履行該合約的增量成本(例如直接勞工及材料)及與履行合約直接相關的其他成本分配(例如分配履行合約所用物業、廠房及設備項目的折舊開支以及合約管理及監管成本)。一般及行政成本與合約並無直接關連，除非根據合約明確向對手方收取費用，否則不包括在內。該等修訂於2022年1月1日或之後開始的年度期間生效，並適用於實體於其首次應用修訂的年度報告期初尚未履行其所有責任的合約。允許提前應用。初步應用該等修訂的任何累計影響將確認為首次應用日期的期初權益的調整，而毋須重列比較資料。該等修訂預期不會對本集團的財務報表造成任何重大影響。

財務報表附註(續)

2020年12月31日

(除另有說明外，所有金額均以人民幣為單位)

3. 主要會計政策及主要會計估計概要(續)

3.2 已頒佈但尚未生效的香港財務報告準則(續)

香港財務報告準則2018年至2020年年度改進載列香港財務報告準則第1號、香港財務報告準則第9號、香港財務報告準則第16號隨附之闡釋範例及香港會計準則第41號(修訂本)。預計適用於本集團的該等修訂詳情如下：

- 香港財務報告準則第9號金融工具：澄清於實體評估是否新訂或經修改金融負債的條款與原金融負債的條款存在實質差異時所包含的費用。該等費用僅包括借款人與貸款人之間已支付或收取的費用，包括借款人或貸款人代表其他方支付或收取的費用。實體將有關修訂本應用於實體首次應用有關修訂本的年度報告期開始或之後修改或交換的金融負債。該等修訂自2022年1月1日或之後開始的年度期間生效。允許提前應用。預期該等修訂不會對本集團的財務報表造成重大影響。
- 香港財務報告準則第16號租賃：刪除香港財務報告準則第16號隨附之闡釋範例13中有關租賃物業裝修的出租人付款說明。此舉消除於應用香港財務報告準則第16號有關租賃優惠處理方面的潛在困惑。

3.3 主要會計政策概要

於聯營公司的投資

聯營公司為本集團於其一般不少於20%股本投票權中擁有長期權益的實體，且可對其發揮重大影響力。重大影響力指的是參與投資對象的財務和經營決策的權力，但不是控制或共同控制這些決策的權力。

本集團於聯營公司的投資乃按本集團根據權益會計法應佔資產淨值減任何減值損失於綜合財務狀況表列賬。

本集團應佔聯營公司收購後業績及其他綜合收益分別計入綜合損益及其他綜合收益。此外，倘於聯營公司的權益直接確認變動，則本集團會於綜合權益變動表確認其應佔任何變動(倘適用)。本集團與其聯營公司間交易的未變現收益及虧損將以本集團於聯營公司的投資為限對銷，惟倘未變現虧損證明所轉讓資產減值則除外。收購聯營公司所產生的商譽已計入作本集團於聯營公司投資的一部分。



財務報表附註(續)

2020年12月31日
(除另有說明外，所有金額均以人民幣為單位)

3. 主要會計政策及主要會計估計概要(續)

3.3 主要會計政策概要(續)

業務合併及商譽

業務合併乃以收購法列賬。已轉讓對價乃以收購日期的公允價值計量，該公允價值為本集團轉讓的資產於收購日期的公允價值、本集團自被收購方前擁有人承擔的負債，及本集團發行以換取被收購方控制權的股本權益的總和。於各業務合併中，本集團選擇是否以公允價值或於被收購方可識別資產淨值的應佔比例，計量於被收購方的非控股權益，即賦予彼等持有人在清盤時按比例分佔淨資產的現有所有權權益。非控股權益的所有其他組成部分均按公允價值計量。收購相關成本於產生時列為開支。

當所收購的一組活動及資產包括對共同創造產出能力作出重大貢獻的資源投入及一項實質過程，本集團認為其已收購一項業務。

當本集團收購一項業務時，會根據合約條款、於收購日期的經濟環境及相關條件，評估須承擔的金融資產及負債以作出適合的分類及標示，其中包括分離被收購方主合約中的嵌入式衍生工具。

如業務合併分階段進行，先前持有的股本權益按其於收購日期的公允價值重新計量，所產生的任何收益或虧損在損益中確認。

收購方將轉讓的任何或然對價按收購日期的公允價值確認。分類為資產或負債的或然對價按公允價值計量，其公允價值變動於損益內確認。分類為權益的或然對價不重新計量，其後的結算在權益中入賬。

商譽最初按成本計量，即已轉讓對價、非控股權益的確認金額及本集團先前持有的被收購方股本權益的任何公允價值總額，超出所收購可識別淨資產及所承擔負債之間的部分。如對價與其他項目的總額低於所收購淨資產的公允價值，於重新評估後該差額於損益內確認為議價收購之收益。

於初始確認後，商譽按成本減任何累計減值虧損計量。商譽須每年作減值測試，若有事件發生或情況改變顯示賬面值有可能減值時，則會更頻密地進行測試。本集團於12月31日進行商譽的年度減值測試。為進行減值測試，因業務合併而購入的商譽自收購日期起被分配至預期可從合併產生的協同效益中獲益的本集團各現金產生單位或現金產生單位組別，而不論本集團其他資產或負債是否已分配至該等單位或單位組別。

財務報表附註(續)

2020年12月31日

(除另有說明外，所有金額均以人民幣為單位)

3. 主要會計政策及主要會計估計概要(續)

3.3 主要會計政策概要(續)

業務合併及商譽(續)

減值乃通過評估與商譽有關的現金產生單位(或現金產生單位組別)的可收回金額釐定。當現金產生單位(或現金產生單位組別)的可收回金額低於賬面金額時，確認減值虧損。已就商譽確認的減值虧損不得於隨後期間撥回。

如商譽分配至現金產生單位(或現金產生單位組別)而該單位的部分業務已出售，則在釐定出售收益或虧損時，與所出售業務相關的商譽會計入該業務的賬面金額。在該等情況下出售的商譽乃根據所出售業務的相對價值及現金產生單位的保留份額進行計量。

公允價值計量

本集團於各報告期末對按公允價值計入損益的金融資產進行計量。公允價值是指市場參與者於計量日發生的有序交易中，出售一項資產所能收到或轉移一項負債所需支付的價格。公允價值乃基於出售資產或轉讓負債的交易於資產或負債主要市場或(在無主要市場情況下)最有利市場中進行之假設計量。主要市場或最有利市場必須是本集團能夠進入的市場。本集團採用市場參與者對該資產或負債定價時為實現其經濟利益最大化所使用的假設計量資產或負債的公允價值。

以公允價值計量非金融資產會考慮市場參與者將該資產用於最大及最佳用途產生經濟利益的能力，或者將該資產出售給能夠將該資產用於最大及最佳用途的其他市場參與者的能力。

本集團使用適用於不同情況且具備足夠可用數據以計量公允價值的估值技術，並盡可能多地使用相關可觀察輸入數據及盡可能少地使用不可觀察輸入數據。

所有在財務報表中以公允價值計量或披露的資產和負債均按公允價值層級歸類(載述於下文)。計量公允價值歸屬於何層級取決於整體計量公允價值有重大影響的最低層級輸入值：

- 第一層級 — 根據相同資產或負債在活躍市場上的報價(未經調整)
- 第二層級 — 根據直接或間接可觀察到對公允價值計量屬重大的最低層級輸入值的估值技術
- 第三層級 — 根據不可觀察到對公允價值計量屬重大的最低層級輸入值的估值技術



財務報表附註(續)

2020年12月31日
(除另有說明外，所有金額均以人民幣為單位)

3. 主要會計政策及主要會計估計概要(續)

3.3 主要會計政策概要(續)

公允價值計量(續)

對於按經常性基準在財務報表確認的資產和負債，本集團在各報告期末通過重新評估分類(基於對整體計量公允價值有重大影響的最低層級輸入值)，判斷各層級之間是否存在轉換。

非金融資產減值

如果一項資產(除了遞延所得稅資產、金融資產及非流動資產/分類為持有待售處置組別)存在減值跡象，或需要進行年度減值測試，則需估計資產的可收回金額。資產可收回金額按該資產或現金產出單元的使用價值和公允價值減出售費用兩者中的較高者計算，並按單個資產確認，除非該資產不能產生基本上獨立於其他資產或資產組所產生的現金流入，在這種情況下，可確認該資產所屬的現金產出單元的可收回金額。

只有資產賬面金額超過其可收回金額時，才確認減值損失。評估使用價值時，採用反映當前市場對資金時間價值和資產特定風險的評估的稅前折現率，將預計未來現金流量折成現值。減值損失於發生期間計入當期損益。

於各報告期末評估是否有跡象表明以前確認的減值損失可能已不存在或可能降低。如果存在上述跡象，則對可收回金額進行估計。對於一項除商譽以外的資產來說，只有在用於確認資產可收回金額的估計發生變動時，以前確認的減值損失才能轉回，但是有關金額不應高於資產以前年度沒有確認減值損失時的賬面金額(減去任何折舊/攤銷)。這種減值損失的轉回計入產生當期的損益。

關聯方

在下列情況下，一方被視為與本集團有關連：

- (a) 該方為個人或該個人之近親，而該個人
 - (i) 對本集團控制或共同控制；
 - (ii) 對本集團具有重大影響；或
 - (iii) 為本集團或本集團之母公司之主要管理層人員；

或

財務報表附註(續)

2020年12月31日
(除另有說明外，所有金額均以人民幣為單位)

3. 主要會計政策及主要會計估計概要(續)

3.3 主要會計政策概要(續)

關聯方(續)

(b) 該方為符合以下任何情況之實體：

- (i) 該實體與本集團為同一集團之成員；
- (ii) 該實體為另一實體(或該另一實體之母公司、附屬公司或同系附屬公司)之聯營公司或合營企業；
- (iii) 該實體與本集團為同一第三方之合營企業；
- (iv) 某實體為第三方之合營企業，而另一實體為該第三方之聯營公司；
- (v) 該實體為以本集團或與本集團有關聯之實體之僱員為受益人之退休福利計劃；
- (vi) 該實體由(a)中所示之個人控制或共同控制；
- (vii) (a)(i)中所示之個人對該實體具有重大影響，或其為該實體(或該實體之母公司)主要管理人員；及
- (viii) 該實體或該實體所在集團之任何成員，為本集團或其母公司提供主要管理人員服務。

物業及設備以及折舊

除在建工程以外，物業及設備按成本減去累計折舊及任何減值損失列賬。如果一項物業及設備項目被分類為持有待售，或被分類為持有待售處置組別的一部分，則該項目不計提折舊，並根據香港財務報告準則第5號進行會計處理。物業及設備項目的成本包括其購買價格及任何令資產達至作擬定用途的運作狀況及地點所產生的直接應佔成本。

物業及設備項目投入運行後產生的支出，比如維修和保養，通常會計入產生費用時期間的損益內。在符合確認標準的情況下，重大檢查支出於資產賬面值中資本化為重置成本。如果物業及設備的某些重要組成部分需要定期更換，則本集團將該等部分確認為擁有特定可使用年限的單獨資產，並作出相應折舊。



財務報表附註(續)

2020年12月31日
(除另有說明外，所有金額均以人民幣為單位)

3. 主要會計政策及主要會計估計概要(續)

3.3 主要會計政策概要(續)

物業及設備以及折舊(續)

折舊乃按物業及設備各項目的預計可使用年限以直線法撇銷其成本至其殘值計算。就此目的所用的預計可使用年限、殘值率及年折舊率如下：

類別	預計可使用年限	預計殘值率	年折舊率
樓宇	20年	5%	5%
汽車	4年	5%	24%
固定裝置及家具	3至10年	0-5%	10%至33%
經營租賃改良	剩餘租賃期限及 該資產的可使用 年限孰短	0%	取決於租賃期限及 該資產的可使用 年限孰短

如果物業及設備項目的各部分具有不同使用年限，則在各部分間合理分配該項目的成本，且按各部分單獨計提折舊。殘值、可使用年限和折舊方法至少於每個財政年度末檢討及作出調整(倘適用)。

物業、廠房及設備項目(包括初始確認的任何重大部分)於出售時或其使用或出售預計不會產生未來經濟利益時終止確認。於該資產終止確認的年度，出售或報廢該資產的任何收益或虧損，按有關資產銷售所得款項淨額與其賬面值兩者間的差額於損益確認。

無形資產(商譽除外)

單獨取得的無形資產按成本進行初始計量。業務合併中取得的無形資產成本為購買日的公允價值。無形資產的可使用年限分為有期限或無期限評估。有期限的無形資產其後按可使用經濟年限攤銷，並於有跡象顯示無形資產可能減值時評估是否減值。有期限的無形資產攤銷期及攤銷方法須至少於每個財政年度末進行檢討。

財務報表附註(續)

2020年12月31日

(除另有說明外，所有金額均以人民幣為單位)

3. 主要會計政策及主要會計估計概要(續)

3.3 主要會計政策概要(續)

無形資產(商譽除外)(續)

無形資產之預計可使用年限如下：

類別	預計可使用年限
軟件	1至3年

租賃

本集團於合約開始時評估合約是否為或包含租賃。倘合約為換取代價而給予在一段時間內控制已識別資產使用的權利，則該合約為或包含租賃。

本集團作為承租人

本集團對所有租賃應用單一確認及計量方法，惟短期租賃及低價值資產租賃除外。本集團確認租賃負債以作出租賃付款，而使用權資產指使用相關資產的權利。

(a) 使用權資產

使用權資產於租賃開始日期(即可使用相關資產的日期)確認。使用權資產以成本減任何累計折舊及任何減值虧損計量，並就租賃負債的任何重新計量作出調整。使用權資產的成本包括已確認的租賃負債金額，已產生的初始直接成本，以及於開始日期或之前作出的租賃付款減已收取的任何租賃優惠。使用權資產在租期及資產預計可使用年限(以較短租賃期限為準)內按直線法計提折舊。

(b) 租賃負債

租賃負債於租賃開始日期按租期內作出的租賃付款之現值予以確認。租賃付款包括固定付款(包括實質固定付款)減任何應收租賃優惠、取決於某一指數或比率的可變租賃付款，以及預期在殘值擔保下支付的金額。租賃付款亦包括合理確定將由本集團行使的購買選擇權的行使價以及為終止租賃而支付的罰款(倘租期反映本集團行使終止租賃選擇權)。並非取決於某一指數或比率的可變租賃付款於導致付款的事件或條件發生的期間內確認為開支。

於計算租賃付款的現值時，由於租賃內含利率無法確定，則本集團使用租賃開始日期的增量借款利率計算。於開始日期後，租賃負債金額的增加反映了利息的增長，而所作出的租賃付款有所減少。此外，倘存在租期的修改、由某一指數或比率的變動引起的未來租賃付款變動、租期變動、實質定額租賃付款變動或購買相關資產的評估變動，則重新計量租賃負債的賬面值。



財務報表附註(續)

2020年12月31日
(除另有說明外，所有金額均以人民幣為單位)

3. 主要會計政策及主要會計估計概要(續)

3.3 主要會計政策概要(續)

租賃(續)

本集團作為承租人(續)

(c) 短期租賃及低價值資產租賃

本集團將短期租賃確認豁免應用於其短期租賃(即自開始日期起計租期為12個月或以下，並且不包含購買選擇權的租賃)。低價值資產租賃的確認豁免亦應用於被視為低價值的辦公室設備租賃及手提電腦。

短期租賃的租賃付款及低價值資產租賃於租期內按直線法確認為一項開支。

本集團作為出租人

當本集團作為出租人時，其於租賃開始(或於租賃修訂)時將各租賃分類為經營租賃或融資租賃。

本集團並未轉移資產所有權所附帶的絕大部分風險及回報的租賃分類為經營租賃。

向承租人轉移相關資產所有權附帶的絕大部分風險及回報的租賃入賬為融資租賃。

於開始日期，租賃資產的成本按租賃付款及相關付款的現值(包括初始直接成本)資本化，並以等於租賃投資淨額的金額呈列為應收款項。租賃投資淨額的融資收入於損益確認以提供租期內固定週期回報率。

投資及其他金融資產

初始確認及計量

金融資產在初始確認時乃分類為其後按攤銷成本、按公允價值計入其他綜合收益以及按公允價值計入損益計量。

金融資產在初始確認時的分類取決於金融資產的合約現金流量特徵以及本集團管理該等金融資產的業務模式。惟不包含重要融資成分的貿易應收款項或本集團就貿易應收款項採取不調整重大融資成分影響的可行權宜方法除外，本集團初始按金融資產公允價值加交易成本(如屬並非按公允價值計入損益的金融資產)計量金融資產。

為使金融資產按攤銷成本或按公允價值計入其他綜合收益進行分類及計量，需產生就未償還本金的純粹本息付款(「純粹本息付款」)的現金流量。現金流量並非純粹本息付款的金融資產，不論其業務模式如何，均按公允價值計入損益分類及計量。



財務報表附註(續)

2020年12月31日

(除另有說明外，所有金額均以人民幣為單位)

3. 主要會計政策及主要會計估計概要(續)

3.3 主要會計政策概要(續)

投資及其他金融資產(續)

初始確認及計量(續)

本集團管理金融資產的業務模式指其如何管理其金融資產以產生現金流量。業務模式釐定現金流量是否來自收取合約現金流量、出售金融資產或兩者同時進行。旨在持有金融資產以收取合約現金流量的業務模式中持有的金融資產按攤銷成本分類及計量，而旨在持有金融資產以收取合約現金流量及出售金融資產的業務模式中持有的金融資產則按公允價值計入其他綜合收益分類及計量。並非以上述業務模式持有的金融資產按公允價值計入損益分類及計量。

所有按常規方式購買和出售的金融資產於交易日(即本集團承諾購買或銷售該資產之日)確認。按常規方式購買或出售指購買或出售須在一般按市場規則或慣例確定的期間內交付的金融資產。

後續計量

金融資產的後續計量取決於其如下分類：

按攤銷成本計量的金融資產(債務工具)

按攤銷成本計量的金融資產其後使用實際利率法計量並受減值影響。當資產終止確認、修訂或減值時，收益及虧損於損益中確認。

按公允價值計入損益的金融資產

按公允價值計入損益的金融資產在財務狀況表以公允價值列示，而公允價值淨變動於損益中確認。

此類別包括本集團並無不可撤回地選擇分類為按公允價值計入其他綜合收益的衍生工具及股本投資。當支付權確立時，與股利相關的經濟利益很可能流入本集團以及股利金額能可靠計量時，分類為按公允價值計入損益的金融資產的股本投資的股利亦於損益中確認為其他收入。

嵌入混合合約(包含金融資產主體)的衍生工具不得單獨列賬。金融資產主體連同嵌入式衍生工具須整體分類為按公允價值計入損益的金融資產。



財務報表附註(續)

2020年12月31日
(除另有說明外，所有金額均以人民幣為單位)

3. 主要會計政策及主要會計估計概要(續)

3.3 主要會計政策概要(續)

金融資產終止確認

在下列情況下，主要會終止確認金融資產(或金融資產的一部分，或一組相類似金融資產的一部分，如適用)(即從本集團的綜合財務狀況表中移除)：

- 收取資產產生的現金流量的權利已屆滿；或
- 本集團轉移了收取資產產生的現金流量的權利，或在「過手」安排下承擔了在並無重大延誤下將收取的現金流量全額支付給第三方的義務；並且(a)本集團轉讓了資產的絕大部分風險和回報，或(b)雖然本集團既無轉移亦無保留資產的絕大部分風險和回報，但轉讓了對該資產的控制權。

倘若本集團已轉讓其自資產收取現金流量之權利或訂立轉遞安排，本集團須評估有否保留資產所有權之風險及回報及其程度。倘本集團並無轉讓或保留該資產之絕大部分風險及回報，亦無轉讓該資產之控制權，則本集團繼續按本集團繼續參與該資產之程度確認轉讓資產。就此而言，本集團亦將其確認為相關負債。已轉讓資產及相關負債乃基於反映本集團保留之權利及責任之基準計量。

金融資產減值

本集團確認對並非按公允價值計入損益的所有債務工具預期信貸損失(「**預期信貸損失**」)的準備。預期信貸損失乃基於根據合約到期的合約現金流量與本集團預期收取的所有現金流量之間的差額而釐定，並以原實際利率的近似值貼現。預期現金流量將包括出售所持抵押的現金流量或組成合約條款的其他信貸提升措施。

一般方法

預期信貸損失分兩個階段進行確認。就自初始確認起未有顯著增加的信貸風險而言，預期信貸損失提供予由未來12個月內可能發生違約事件而導致的信貸損失(12個月預期信貸損失)。就自初始確認起已經顯著增加的信貸風險而言，不論何時發生違約，於餘下風險年期內的預期信貸損失均須計提虧損準備(全期預期信貸損失)。

於各報告日期，本集團評估金融工具信貸風險自初始確認以來是否大幅上升。於作出評估時，本集團會比較於報告日期評估的金融工具發生違約的風險與於初始確認日期評估的金融工具發生違約的風險及本集團會考慮合理可靠、毋須付出過多成本或努力即可獲得的資料，包括過往資料及前瞻性資料。

財務報表附註(續)

2020年12月31日

(除另有說明外，所有金額均以人民幣為單位)

3. 主要會計政策及主要會計估計概要(續)

3.3 主要會計政策概要(續)

金融資產減值(續)

一般方法(續)

本集團會在合約付款逾期90日時考慮金融資產違約。然而，在若干情況下，倘內部或外部資料反映，在沒有計及本集團任何現有信貸提升措施前，本集團不大可能悉數收到未償還合約款項，則本集團亦可認為金融資產將會違約。金融資產於無合理期望可收回合約現金流量時撇銷。

按公允價值計入其他綜合收益的債務投資及按攤銷成本計量的金融資產按一般方法進行減值，並按下列階段預期信貸損失計量分類，惟下文詳述應用簡化方法的貿易應收款項及合約資產除外。

- 階段1 — 金融工具的信貸風險自初始確認後並無顯著增加，其虧損準備按等同12個月預期信貸損失的金額計量
- 階段2 — 金融工具的信貸風險自初始確認後顯著增加(惟並非信貸減值的金融資產除外)，其虧損準備按等同全期預期信貸損失的金額計量
- 階段3 — 於報告日期為信貸減值的金融資產(惟並非購買或發起的信貸減值金融資產除外)，其虧損準備按等同全期預期信貸損失的金額計量

本集團計量金融工具預期信貸損失的方式須反映：

- 通過評估一系列可能結果而確定的無偏概率加權金額；
- 貨幣時間價值；及
- 在毋須付出過多成本或努力的情況下，可獲得在報告日期有關過去事項、當前狀況及未來經濟狀況預測的合理可靠信息。

在計量預期信貸損失時，實體不需要識別每一種可能發生的情況。然而，本集團須透過反映信貸損失發生的可能性及不會發生信貸損失的可能性(即使發生信貸損失的可能性極低)，考慮信貸損失發生的風險或概率。



財務報表附註(續)

2020年12月31日
(除另有說明外，所有金額均以人民幣為單位)

3. 主要會計政策及主要會計估計概要(續)

3.3 主要會計政策概要(續)

金融負債

初始確認及計量

本集團的金融負債於初始確認時被分類為貸款和借款或應付款(如適用)。

所有的金融負債初始以公允價值確認，及如為貸款和借款及應付款，則扣除直接應佔交易成本。

本集團的金融負債包括其他應付款項和計息銀行貸款。

後續計量

金融負債的後續計量按彼等類別釐定如下：

按攤銷成本列賬的金融負債(貸款及借款)

初始確認後，計息貸款和借款其後以實際利率法按攤銷成本計量，惟貼現的影響不重大除外，而在該情況下則按成本列賬。當負債透過實際利率攤銷程序終止確認時，收益及損失均會在損益中確認。

計算攤銷成本時將計及收購時的任何折讓或溢價，以及組成實際利率一部分的費用或成本。實際利率攤銷在損益中的融資成本列示。

金融負債終止確認

如果金融負債的責任已解除、取消或屆滿，則對該負債進行終止確認。

如果現有金融負債被同一貸款方以大部分條款不同的另一金融負債所取代，或者現有負債的條款經大幅修改，則此類替換或修改作為終止確認原負債和確認新負債處理，且各自賬面金額的差異會在損益中確認。

金融工具的抵銷

當目前擁有可強制執行的合法權利以抵銷已確認金額，且有意按淨額結算或同時變現資產及償還負債，方會抵銷金融資產及金融負債，並於財務狀況表中呈列淨額。

財務報表附註(續)

2020年12月31日

(除另有說明外，所有金額均以人民幣為單位)

3. 主要會計政策及主要會計估計概要(續)

3.3 主要會計政策概要(續)

現金及現金等價物

就現金流量表而言，現金及現金等價物包括庫存現金、活期存款及可隨時轉換為已知數額現金、價值變動風險極微及一般自購入後三個月內到期的短期高流通性投資，減去須按要求償還並構成本集團現金管理一部分的銀行透支。

就綜合財務狀況表而言，現金及現金等價物包括用途不受限制的庫存現金及銀行存款(包括定期存款)及性質與現金類似的資產。

買入返售證券

本集團簽訂協議買入並返售實質上相同的證券。根據該等協議墊付的金額分類為按攤銷成本計量的金融資產，並於財務狀況表中反映為資產。本集團並無實際擁有該等買入返售證券。倘交易對方未能償還貸款，則本集團擁有對相關證券的權利。

準備

如因以往事件產生現有責任(法定或推定)，以致可能導致日後資源流出以履行責任，而有關責任金額可以可靠估計，則確認準備。

如果貼現影響重大，就準備而確認的金額為預期履行責任所需未來開支於報告期末的現值。因時間過去而引致的貼現現值之增加會計入損益中的利息開支。

所得稅

所得稅包括當期和遞延稅項。與在損益以外確認的項目相關的所得稅於損益以外確認，即於其他全面收益或直接在權益中確認。

當期稅項資產和負債，根據於報告期末時已經頒佈或實質已經頒佈的稅率(及稅法)，並考慮本集團運營所在國家的現行詮釋及慣例，按照預期自稅務機關收回或向其支付的金額進行計量。

遞延稅項採用債務法就報告期末資產及負債的稅基與其出於財務報告目的的賬面值兩者間的所有暫時性差異計提準備。



財務報表附註(續)

2020年12月31日
(除另有說明外，所有金額均以人民幣為單位)

3. 主要會計政策及主要會計估計概要(續)

3.3 主要會計政策概要(續)

所得稅(續)

所有應納稅暫時性差異均確認為遞延稅項負債，惟下列情況除外：

- 遞延稅項負債是由商譽或不構成企業合併交易中的資產或負債的初始確認所產生，而在交易時既不影響會計利潤也不影響應納稅利潤或虧損；及
- 就與多間附屬公司和一間聯營公司的投資相關的應納稅暫時性差異而言，如果能夠控制該暫時性差異轉回的時間並且暫時性差異在可預見的未來有可能不會轉回。

遞延稅項資產乃就所有可抵扣的暫時性差異、未動用的稅項抵免和任何未動用稅務虧損的結轉予以確認。遞延稅項資產乃於有應納稅利潤可動用以抵銷可抵扣暫時性差異以及未動用稅項抵免及未動用稅務虧損的結轉的情況下予以確認，惟下列情況除外：

- 可抵扣暫時性差異相關的遞延稅項資產是由不構成企業合併交易中的資產或負債的初始確認所產生，而在交易時既不影響會計利潤也不影響應納稅利潤或虧損；及
- 就與多間附屬公司和一間聯營公司的投資相關的可抵扣暫時性差異而言，遞延稅項資產確認僅是以暫時性差異將於可預見的未來轉回且有足夠的應納稅利潤可動用以抵銷暫時性差異為限。

於各報告期末對遞延稅項資產的賬面值予以覆核。倘不再是很可能獲得足夠的應納稅利潤以允許利用全部或部分遞延稅項資產時，應扣減該賬面值。於各報告期末應重新評估未確認的遞延稅項資產，在有足夠應納稅利潤可供收回全部或部分遞延稅項資產的情況下予以確認。

遞延稅項資產和負債以在報告期末已頒佈或實質上已頒佈的稅率(和稅法)為基礎，按預期變現該資產或清償該負債期間的適用稅率計量。

當且僅當本集團擁有法定行使權可將當期稅項資產與當期稅項負債相互抵銷及遞延稅項資產與遞延稅項負債與由同一稅務機關對同一應課稅實體或不同的應課稅實體所徵收的所得稅有關，而該等實體有意在日後每個預計有大額遞延稅項負債需要清償或大額遞延稅項資產可以收回的期間內，按淨額基準清償當期稅項負債及資產，或同時變現該資產及清償該負債，即遞延稅項資產可與遞延稅項負債互相抵銷。

財務報表附註(續)

2020年12月31日

(除另有說明外，所有金額均以人民幣為單位)

3. 主要會計政策及主要會計估計概要(續)

3.3 主要會計政策概要(續)

政府補助

政府補助於有合理保證確定其可收到且滿足一切附屬條件時以公允價值確認。若補助與費用項目相關，用於補償已發生的相關成本的，在確認相關成本的期間有系統地確認為收入。

收入確認

利息收入

利息收入使用實際利率法，應用金融工具的預計年期的預計未來現金收入貼現至該金融資產賬面淨值的利率按累算基準確認。倘貸款因發生減值損失而撇減，利息收入按照用以就計量減值損失貼現未來現金收入的利率確認，即仍按照原實際利率確認。

股利收入

股利收入於股東收取付款權利確立後確認，與股利相關的經濟利益很可能將流入本集團且股利金額可以可靠計量。

僱員福利

僱員養老金計劃

本集團的中國內地僱員須參加由地方市政府管理的統籌養老金計劃。實體須依據工資成本的一定比例向統籌養老金計劃供款。該等供款已根據統籌養老金計劃的規則在應付時於損益扣除。準備及供款已於發生時計入損益內。本集團除以上供款外，無其他支付養老金福利之責任。

借款費用

直接歸屬於符合條件的資產(即需要花費相當長的時間才能達到其預定的可使用或可銷售狀態的資產)的購置、建造或生產的借款費用作為該等資產的一部分成本予以資本化。當資產實質上達到其預定的可使用或可銷售狀態時，則停止對有關借款費用的資本化。特定用於合資格資產的借款在其尚未支銷時用作暫時性投資所賺取的投資收益乃於已資本化的借款費用中扣除。所有其他借款費用於產生期間支銷。借款成本包括實體有關借取資金所產生的利息和其他成本。



財務報表附註(續)

2020年12月31日
(除另有說明外，所有金額均以人民幣為單位)

3. 主要會計政策及主要會計估計概要(續)

3.3 主要會計政策概要(續)

股利

期末股利在股東大會上獲股東批准時確認為負債。建議期末股利於財務報表附註披露。

由於本公司的組織章程大綱及細則授予董事宣派中期股利的權利，故本公司同時建議及宣派中期股利。因此，中期股利於建議及宣派時立即確認為負債。

外幣

該等財務報表以人民幣元(本集團的功能貨幣)列賬。本集團外幣交易記錄初步按當時於交易日期之功能貨幣匯率列賬。以外幣計值的貨幣資產及負債按報告期末通行的功能貨幣匯率換算。貨幣項目所產生的結算或換算差額於損益確認。

按歷史成本以外幣計值的非貨幣項目乃按於初始交易日期的匯率換算。以外幣計值按公允價值列賬的非貨幣項目乃按於公允價值計量日期的匯率換算。換算按公允價值計量的非貨幣項目所產生的收益或虧損，按確認該項目的公允價值變動的收益或虧損一致的方法處理(即公允價值收益或虧損於其他綜合收益或損益中確認之項目之交易差額，亦分別於其他綜合收益或損益中確認)。

抵債資產

抵債資產按其抵債日的公允價值減去出售成本與抵債日相關的未償還貸款的攤銷成本孰低進行初始確認，且相關的發放貸款及其相關減值準備在財務狀況表上終止確認。抵債資產按其成本和公允價值減去出售成本孰低進行後續計量，並列示作為其他資產。

財務報表附註(續)

2020年12月31日

(除另有說明外，所有金額均以人民幣為單位)

3. 主要會計政策及主要會計估計概要(續)

3.4 重大會計判斷及估計

編製本集團財務報表要求管理層作出判斷、估計和假設，這些判斷、估計和假設會影響收入、費用、資產和負債的報告金額及其附帶披露，以及或有負債的披露。這些假設和估計的不確定性所導致的結果可能造成對未來受影響的資產或負債的賬面金額進行重大調整。

判斷

在應用本集團的會計政策過程中，管理層作出了以下判斷(除涉及估計的判斷外)，這些判斷對財務報表確認金額產生最重大影響：

釐定含續租選擇權的合約租期的重大判斷

本集團擁有若干包含續租及終止選擇權的租賃合約。本集團在評估是否行使這些續租及終止租約選擇權時會作出判斷。即其會考慮所有創造經濟誘因以使本集團行使續租或終止選擇權的相關因素。在開始日期後，倘出現本集團可予控制之重大事件或情況改變，並影響其行使或不行使續租或終止租賃選擇權的能力，本集團會重新評估租期。

估計不確定因素

存在對下一個財政年度資產及負債的賬面金額作出重大調整的重大風險且關於未來的主要假設及於報告期末估計不確定性的其他主要來源描述如下。

計提發放貸款及應收賬款的預期信貸損失

本集團發放貸款及應收賬款的預期信貸損失計量為內部模型的輸出結果，且連帶多項有關不同輸入值選擇的相關假設。被視為會計判斷及估計的預期信貸損失模型的元素包括：

- 本集團的內部信用評級模型，其將違約概率(「**違約概率**」)分配予個別等級；
- 本集團評估信用風險是否已顯著增加的條件；
- 當按集體基準對預期信貸損失進行評估時，發放貸款和應收賬款的分類；
- 制定預期信貸損失模型，包括不同算式及輸入值選擇；及
- 選擇前瞻性宏觀經濟情況及其概率加權，以得出對預期信貸損失模型的經濟輸入值。

本集團的政策為根據實際損失經驗的情況下定期審閱其模型及於必要時作出調整。預期信貸損失金額的對環境變化及預測經濟狀況較為敏感。本集團的歷史信貸損失經驗及預測經濟狀況亦無法代表未來客戶實際違約。



財務報表附註(續)

2020年12月31日
(除另有說明外，所有金額均以人民幣為單位)

3. 主要會計政策及主要會計估計概要(續)

3.4 重大會計判斷及估計(續)

估計不確定因素(續)

遞延稅項資產、負債及當期所得稅費用

若干稅法條款的解釋及未來應納稅收入的金額和期間都存在不確定性。考慮到現存合約協議的長期性和複雜性，實際結果和假設之間會出現差異，或相關假設在未來也會出現改變，從而使得未來對已確認的稅項抵免及費用作出必要調整。本集團基於合理估計就稅務機關審計的可能後果計提準備。該準備金額基於諸如先前從稅務審計中獲取的經驗、不同納稅實體及負責稅務機關對稅務條款作出的解釋等因素作出。實體所在地的當前環境不同使得對於稅務條款的解釋在很大範圍上存在差異。

商譽減值

本集團至少按年度基準釐定商譽是否出現減值。該過程需要估計獲分配商譽的現金產生單位的使用價值。本集團須於估計使用價值時對現金產生單位的預期未來現金流量作出估計，亦須選用合適的貼現率以計算該等現金流量的現值。

使用估值技術釐定的金融工具的公允價值

如果金融工具的市場並不活躍，本集團使用估值技術以估計公允價值。該等估值技術包括使用近期公平交易、期權定價模式及市場參與者常用的其他估值技術。

本集團採用市場參與者常用的估值技術為金融工具定價。有關估值技術的說明，請參閱附註35。使用不同的估值技術和參數假設可能會導致公允價值估計有所出入。

4. 分部報告

為進行管理，本集團將業務按其產品及服務組成業務單位，其兩個可呈報經營分部如下：

- (a) 小額貸款業務為中小企業、微型企業及個體商戶提供信貸融資；及
- (b) 融資租賃業務主要從事提供個體汽車租賃服務。

年內，管理層決定停止融資租賃業務以應對不斷增加的信貸風險，因此本集團幾乎所有的收入都來自小額貸款業務。而本公司的主要經營決策者注重本集團整體的經營業績。因此，本公司沒有對本集團的產品和服務進行分部分析或提供相關信息。

財務報表附註(續)

2020年12月31日

(除另有說明外，所有金額均以人民幣為單位)

4. 分部報告(續)

地區資料

本集團於年內大部分來自外部客戶和資產的收入均位於中國福建省泉州市。

5. 利息收入

	2020年	2019年
利息收入：		
發放貸款及應收賬款	146,251,252	170,813,797
利息支出：		
銀行貸款	(2,679,454)	(8,891,732)
租賃負債	(26,418)	(160,976)
利息收入，淨額	143,545,380	161,761,089

6. 發放貸款及應收賬款減值損失

下表呈列於年內於損益中入賬的金融工具的預期信貸損失費用：

截至2020年12月31日止年度	階段1 集體	階段2 集體	階段3	合計
發放貸款及應收賬款	(855,261)	(3,497,734)	73,477,860	69,124,865
減值損失總額	(855,261)	(3,497,734)	73,477,860	69,124,865
截至2019年12月31日止年度	階段1 集體	階段2 集體	階段3	合計
發放貸款及應收賬款	(10,473,528)	8,692,011	39,610,314	37,828,797
減值損失總額	(10,473,528)	8,692,011	39,610,314	37,828,797



財務報表附註(續)

2020年12月31日
(除另有說明外，所有金額均以人民幣為單位)

7. 金融資產收益淨額

	2020年	2019年
股利及其他收入	7,027,698	3,295,856
已變現收益淨額	3,087,404	209,516
未變現收益	10,332,029	594,805
總計	20,447,131	4,100,177

8. 其他收入及溢利，淨額

	2020年	2019年
政府補助	1,669,513	1,260,000
出售物業及設備項目的(虧損)/收益	(136,138)	21,559
銀行存款利息	177,895	151,774
其他	1,163,829	1,026,545
總計	2,875,099	2,459,878

9. 稅前利潤

本集團的稅前利潤乃經扣除如下項目後達致：

	2020年	2019年
折舊及攤銷	4,740,058	4,365,675
員工成本：		
工資、獎金及津貼	11,999,135	13,650,209
其他社會福利	1,517,103	2,341,737
發放貸款及應收賬款減值損失	69,124,865	37,828,797
商譽減值損失	—	2,221,017
核數師酬金	1,367,925	1,366,934

財務報表附註(續)

2020年12月31日

(除另有說明外，所有金額均以人民幣為單位)

10. 董事及監事薪酬

於年內任何時間，本公司未有任命行政總裁。按照聯交所證券上市規則(「上市規則」)和香港公司條例第383條(1)(a)、(b)、(c)和(f)，以及公司(披露董事利益資料)規例第2部分，年內董事和監事的薪酬披露如下：

姓名	截至2020年12月31日止年度			合計
	袍金	薪金、津貼及 實物福利	設定提存 計劃供款	
執行董事				
周永偉	—	—	—	—
吳智銳	—	945,826	37,443	983,269
顏志江	—	533,100	38,451	571,551
劉愛琴	—	393,694	38,451	432,145
非執行董事				
蔡鎔駿	—	—	—	—
蔣海鷹	—	—	—	—
獨立非執行董事				
張立賀	89,829	—	—	89,829
孫立勳	89,829	—	—	89,829
林建國	89,829	—	—	89,829
監事				
李建成	—	—	—	—
洪麗君	10,000	282,240	30,193	322,433
阮岑	10,000	142,108	19,711	171,819
吳麟弟	20,000	—	—	20,000
陳金助	20,000	—	—	20,000
	329,487	2,296,968	164,249	2,790,704



財務報表附註(續)

2020年12月31日
(除另有說明外，所有金額均以人民幣為單位)

10. 董事及監事薪酬(續)

姓名	截至2019年12月31日止年度			合計
	袍金	薪金、津貼及 實物福利	設定提存 計劃供款	
執行董事				
周永偉	—	—	—	—
吳智銳	—	938,400	43,127	981,527
顏志江	—	517,400	43,127	560,527
劉愛琴	—	360,965	42,704	403,669
非執行董事				
蔡鎔駿	—	—	—	—
蔣海鷹	—	—	—	—
獨立非執行董事				
張立賀	87,799	—	—	87,799
孫立勳	87,799	—	—	87,799
林建國	87,799	—	—	87,799
監事				
李建成	—	—	—	—
洪麗君	10,000	380,375	38,849	429,224
阮岑	10,000	140,100	29,639	179,739
吳麟弟	20,000	—	—	20,000
陳金助	20,000	—	—	20,000
	323,397	2,337,240	197,446	2,858,083

年內，並無董事放棄或同意放棄任何薪酬的安排。

財務報表附註(續)

2020年12月31日

(除另有說明外，所有金額均以人民幣為單位)

11. 五位最高薪酬人士

於年內五位最高薪酬僱員包括三名董事(2019年：三名董事及一名監事)，彼等的薪酬詳情載於上文附註10。年內，其餘兩名(2019年：一名)最高薪酬僱員並非本公司董事亦非本公司監事，其薪酬詳情如下：

	2020年	2019年
薪金、津貼及實物福利	890,300	481,015
設定提存計劃供款	55,075	38,849
合計	945,375	519,864

薪酬在下列區間的非董事及非監事的最高薪酬僱員的人數如下：

	人數	
	2020年	2019年
零至人民幣1,000,000元	2	1

12. 所得稅費用

	2020年	2019年
當期所得稅	19,654,626	23,363,520
遞延所得稅	(2,745,733)	255,253
合計	16,908,893	23,618,773

本集團的所有業務均在中國內地進行，根據於2008年1月1日起批准並生效的《中國企業所得稅法》，適用的所得稅率一般為25%。



財務報表附註(續)

2020年12月31日
(除另有說明外，所有金額均以人民幣為單位)

12. 所得稅費用(續)

按照本集團所在司法權區的法定稅率而適用於稅前利潤的稅項開支與按照實際稅率計算的稅項費用對賬如下：

	2020年	2019年
稅前利潤	70,789,632	98,150,867
按25%適用稅率計算的稅項	17,697,408	24,537,717
個別省或地方當局頒佈的較低稅率	(1,048,594)	(659,115)
以往期間現行稅調整	255,833	(95,270)
毋須課稅收入的稅務影響	(133,804)	(960,237)
不可扣稅費用的稅務影響	46,880	739,532
自以往期間動用稅項虧損	—	(32,940)
未確認稅項虧損	91,170	89,086
按照本集團實際稅率計算的年內稅項費用總額	16,908,893	23,618,773

13. 股利

根據於2020年6月12日舉行的股東週年大會之決議案，截至2019年12月31日止年度，本公司向股東派發現金股利人民幣34.0百萬元。

根據本公司董事會於2021年3月26日通過的決議案，提呈於法定盈餘儲備及一般儲備後建議派發末期股利約人民幣34.0百萬元(相當於每股人民幣0.05元(包括稅項))且須於應屆股東週年大會獲股東批准。

財務報表附註(續)

2020年12月31日

(除另有說明外，所有金額均以人民幣為單位)

14. 歸屬於母公司普通股股東的每股收益

每股基本收益按照歸屬於母公司股東的年內利潤及年內已發行普通股的加權平均數計算，於年內已就供股作出相應調整。

本公司於年內並無已發行潛在攤薄普通股，因此年內呈列的每股基本收益並無就攤薄作出調整。

	2020年	2019年
收益		
用以計算每股基本收益的歸屬於本公司普通股股東的利潤	41,096,184	64,421,947
股份		
用以計算每股基本收益的年內已發行普通股的加權平均數	680,000,000	680,000,000
每股基本及攤薄收益	0.06	0.09

15. 現金及現金等價物

	2020年 12月31日	2019年 12月31日
庫存現金	49,727	32,932
銀行存款	31,366,248	36,052,503
現金等價物	460,567	33,405
財務狀況表內之現金及現金等價物	31,876,542	36,118,840
減：受限制現有銀行存款	(12,191,129)	—
現金流量表內之現金及現金等價物	19,685,413	36,118,840

於報告期末，本集團現金及銀行餘額以美元計值，金額為人民幣6,268,141元(2019年：人民幣9,138,624元)。銀行存款按照每日銀行存款利率以浮息計息。

於2020年12月31日，受限制現有銀行存款被法庭凍結，內容有關一項未決訴訟(披露於附註30)。



財務報表附註(續)

2020年12月31日
(除另有說明外，所有金額均以人民幣為單位)

16. 按公允價值計入損益的金融資產

	附註	2020年 12月31日	2019年 12月31日
按公允價值計入損益			
理財產品	(a)	131,435,292	47,820,000
上市股權投資	(b)	203,497,188	44,528,525
上市資金		8,817,839	6,000,000
指定為按公允價值計入損益			
其他非上市投資	(c)	19,089,196	19,930,003
合計		362,839,515	118,278,528

- (a) 不時買入的由中國持牌商業銀行提供的持有期相對較短的理財產品。該等理財產品強制分類為按公允價值計入損益的金融資產，原因是其合約現金流量並非僅為本金及利息的支付款項。
- (b) 上市股權投資分類為按公允價值計入損益的金融資產，此乃由於其為持作交易用途。
- (c) 非上市股權投資乃指定為按公允價值計入損益，原因為根據本集團的風險管理及投資策略，彼等乃按公允價值基準管理及評估表現。

17. 發放貸款及應收賬款

	2020年 12月31日	2019年 12月31日
發放貸款	876,020,275	1,129,136,307
租賃應收款項	11,210,561	39,228,856
減：未賺取融資收入	(735,504)	(3,746,939)
租賃應收款項淨額	10,475,057	35,481,917
減：減值準備		
— 單項評估	(34,957,275)	(43,438,596)
— 組合評估	(18,002,447)	(22,355,442)
合計	833,535,610	1,098,824,186

本集團對未償還的發放貸款進行嚴格的控制以降低信貸風險。管理層定期對逾期餘額進行審閱。

財務報表附註(續)

2020年12月31日

(除另有說明外，所有金額均以人民幣為單位)

17. 發放貸款及應收賬款(續)

本集團的發放貸款包括信貸貸款、保證貸款及附擔保物貸款。於2020年12月31日，發放貸款中34.6% (2019年12月31日：38.8%) 為保證貸款，而發放貸款中64.8% (2019年12月31日：60.7%) 為附擔保物貸款。

對賬面總值變動的分析以及與發放貸款及應收賬款有關的相應預期信貸損失準備如下：

	階段1 組合	階段2 組合	階段3	合計
於2019年1月1日的賬面總值	969,949,014	48,481,169	54,950,910	1,073,381,093
新增	2,941,661,963	—	—	2,941,661,963
終止確認(不包括撤銷)	(2,942,741,008)	(101,344,191)	(22,244,705)	(3,066,329,904)
轉入階段1	—	—	—	—
轉入階段2	(303,537,467)	303,537,467	—	—
轉入階段3	(3,762,095)	(23,106,078)	26,868,173	—
撤銷	—	—	(31,387,529)	(31,387,529)
收購一間附屬公司	106,317,668	95,671,599	45,303,334	247,292,601
於2019年12月31日	767,888,075	323,239,966	73,490,183	1,164,618,224
新增	1,098,464,816	—	—	1,098,464,816
終止確認(不包括撤銷)	(1,260,431,475)	(51,773,106)	(4,735,330)	(1,316,939,911)
轉入階段1	—	—	—	—
轉入階段2	(61,979,464)	61,979,464	—	—
轉入階段3	(7,719,090)	(166,153,948)	173,873,038	—
撤銷	—	—	(60,647,797)	(60,647,797)
收回已撤銷之發放貸款及應收賬款	—	—	1,000,000	1,000,000
於2020年12月31日	536,222,862	167,292,376	182,980,094	886,495,332



財務報表附註(續)

2020年12月31日
(除另有說明外，所有金額均以人民幣為單位)

17. 發放貸款及應收賬款(續)

本集團根據前瞻性資料評估預期信貸損失，並於計量預期信貸損失時使用適合的模式和多項假設。該等模式和假設涉及未來宏觀經濟情況及借款人的信貸狀況(如客戶違約的可能性及相應損失)。本集團已採納判斷、假設及估計技術，以根據信貸風險顯著增加的判斷標準、已發生信貸減值金融資產的定義、計量預期信貸損失的參數及前瞻性資料等會計準則的要求計量預期信貸損失。

	階段1 組合	階段2 組合	階段3	合計
於2019年1月1日的預期信貸損失撥備	13,203,251	4,232,102	18,960,642	36,395,995
減值計提/(撥回)淨額	(6,189,087)	(8,193,623)	37,104,932	22,722,222
轉入階段1	—	—	—	—
轉入階段2	(4,231,765)	4,231,765	—	—
轉入階段3	(52,676)	(284,673)	337,349	—
已減值貸款利息回撥	—	—	(8,626,419)	(8,626,419)
對年內階段間轉讓的風險 年未預期信貸損失的影響	—	12,938,542	2,168,033	15,106,575
撤銷及轉出	—	—	(31,387,529)	(31,387,529)
收購一間附屬公司	1,516,207	5,185,399	24,881,588	31,583,194
於2019年12月31日	4,245,930	18,109,512	43,438,596	65,794,038
減值計提/(撥回)淨額	(515,008)	566,079	47,081,878	47,132,949
轉入階段1	—	—	—	—
轉入階段2	(302,321)	302,321	—	—
轉入階段3	(37,932)	(9,762,287)	9,800,219	—
已減值貸款利息回撥	—	—	(22,311,384)	(22,311,384)
對年內階段間轉讓的風險 年未預期信貸損失的影響	—	5,396,153	16,595,763	21,991,916
撤銷	—	—	(60,647,797)	(60,647,797)
收回已撤銷之發放貸款 及應收賬款	—	—	1,000,000	1,000,000
於2020年12月31日	3,390,669	14,611,778	34,957,275	52,959,722

財務報表附註(續)

2020年12月31日

(除另有說明外，所有金額均以人民幣為單位)

17. 發放貸款及應收賬款(續)

下表列示本集團預期將於下列連續會計年度收回的租賃應收款項總額及淨額：

	2020年 12月31日	2019年 12月31日
租賃應收款項		
1年內逾期	10,389,311	26,465,686
於1至2年內逾期	821,250	11,913,752
於2至3年內逾期	—	849,418
	11,210,561	39,228,856
租賃應收款項淨額		
1年內逾期	9,696,680	23,469,421
於1至2年內逾期	778,377	11,193,980
於2至3年內逾期	—	818,516
	10,475,057	35,481,917

概無任何有關需要於報告期末入賬的本集團融資租賃安排或或有租賃安排的未擔保剩餘價值。



財務報表附註(續)

2020年12月31日
(除另有說明外，所有金額均以人民幣為單位)

18. 物業及設備

	樓宇	車輛	固定裝置 及家具	經營租賃 改良	合計
成本：					
於2019年1月1日	—	986,809	1,436,280	2,725,356	5,148,445
增加	—	—	30,608	421	31,029
收購	—	703,268	109,944	—	813,212
處置	—	(157,176)	(4,600)	—	(161,776)
於2019年12月31日	—	1,532,901	1,572,232	2,725,777	5,830,910
增加	6,917,546	—	1,433,416	—	8,350,962
處置	—	—	(57,401)	—	(57,401)
於2020年12月31日	6,917,546	1,532,901	2,948,247	2,725,777	14,124,471
累計折舊：					
於2019年1月1日	—	745,830	788,108	2,065,657	3,599,595
年度折舊計提	—	112,717	355,018	322,802	790,537
收購	—	573,794	99,851	—	673,645
處置	—	(149,317)	(4,370)	—	(153,687)
於2019年12月31日	—	1,283,024	1,238,607	2,388,459	4,910,090
年度折舊計提	24,182	93,426	281,997	337,318	736,923
處置	—	—	(45,026)	—	(45,026)
於2020年12月31日	24,182	1,376,450	1,475,578	2,725,777	5,601,987
賬面淨值：					
於2020年12月31日	6,893,364	156,451	1,472,669	—	8,522,484
於2019年12月31日	—	249,877	333,625	337,318	920,820

於2020年12月31日，地方當局仍在審核造價人民幣6,917,546元(2019年12月31日：無)的樓宇的證書，故本公司尚未獲得有關證書。

財務報表附註(續)

2020年12月31日

(除另有說明外，所有金額均以人民幣為單位)

19. 租賃

本集團作為承租人

本集團擁有多個用於經營的物業項目的租賃合約。物業租賃的租期通常低於一年。一般而言，本集團不可向本集團以外人士轉讓及分租租賃資產。本集團擁有若干包括續租選擇權及終止選擇權的租賃合約及可變租賃付款，有關詳情於下文進一步討論。

(a) 使用權資產

本集團使用權資產的賬面值以及於年內的變動如下：

	物業
於2019年1月1日	3,269,227
增加	304,398
收購一間附屬公司	183,235
折舊費用	(1,826,685)
於2019年12月31日	1,930,175
增加	58,117
折舊費用	(1,738,111)
於2020年12月31日	250,181

(b) 租賃負債

租賃負債的賬面值以及於年內的變動如下：

	租賃負債
於2019年1月1日的賬面值	3,287,322
新租賃	250,363
收購一間附屬公司產生的增加	122,135
年內確認的利息增長	160,976
付款	(2,173,451)
於2019年12月31日的賬面值	1,647,345
新租賃	58,117
年內確認的利息增長	26,418
來自出租人的與COVID-19相關的租金優惠	(101,533)
付款	(1,478,133)
於2020年12月31日的賬面值	152,214



財務報表附註(續)

2020年12月31日
(除另有說明外，所有金額均以人民幣為單位)

19. 租賃(續)

本集團作為承租人(續)

(b) 租賃負債(續)

租賃負債的到期分析於財務報表附註34內披露。

誠如財務報表附註3.1所披露，本集團於年內已提早採納香港財務報告準則第16號(修訂本)，並就出租人授出的所有合資格租金優惠應用實際權宜方法租賃若干廠房及設備。

(c) 於損益中確認的租賃金額如下：

	2020年	2019年
租賃負債利息	26,418	160,976
使用權資產折舊費用	1,738,111	1,826,685
有關短期租賃的開支	201,019	—
來自出租人的與COVID-19相關的租金優惠	(101,533)	—
於損益中確認的總額	1,864,015	1,987,661

(d) 租賃現金流出總額於財務報表附註28(c)內披露。於2020年12月31日，並無尚未開始及有關租賃的未來現金流出。

財務報表附註(續)

2020年12月31日

(除另有說明外，所有金額均以人民幣為單位)

20. 商譽

於2019年1月1日	
成本及賬面淨值	2,221,017
於2019年1月1日的成本(扣除累計減值)	2,221,017
收購一間附屬公司	14,729,281
年內減值	(2,221,017)
於2019年12月31日	14,729,281
於2019年12月31日：	
成本	16,950,298
累計減值	(2,221,017)
賬面淨值	14,729,281
於2020年1月1日的成本(扣除累計減值)	14,729,281
年內減值	—
於2020年12月31日	14,729,281
於2020年12月31日：	
成本	16,950,298
累計減值	(2,221,017)
賬面淨值	14,729,281

商譽減值測試

透過業務合併取得的商譽被分配至所收購附屬公司(作為現金產出單元)以進行減值測試。

- 融資租賃現金產出單元；及
- 小額貸款現金產出單元。

融資租賃現金產出單元

於2019年12月31日，本集團對商譽的減值進行評估，並確認收購連車產生的商譽賬面值人民幣2,221,017元高於其可收回金額。因此，確認減值虧損約人民幣2,221,017元。

於2020年12月31日，考慮到融資租賃產生的實際利息收入仍低於原定的預期財政預算，故並無撥回任何減值。



財務報表附註(續)

2020年12月31日
(除另有說明外，所有金額均以人民幣為單位)

20. 商譽(續)

商譽減值測試(續)

小額貸款現金產出單元

小額貸款現金產出單元可收回金額乃按照使用價值計算釐定，使用價值計算乃根據高級管理層批准的五年期財政預算作出的現金流量預測得出。現金流量預測應用的貼現率為13%。於2020年12月31日，本集團對商譽的減值進行評估，有關可收回金額超出賬面值，故商譽並未被視作已減值。

商譽賬面值如下：

	2020年 12月31日	2019年 12月31日
融資租賃	—	—
小額貸款	14,729,281	14,729,281
	14,729,281	14,729,281

計算於2020年12月31日的使用價值採用多項假設。下文描述管理層根據其現金流量預測進行商譽減值測試時作出的關鍵假設：

貼現率 — 所使用的貼現率反映與相關單元有關的特定風險。

分配予貼現率的價值與外部信息來源相若。

財務報表附註(續)

2020年12月31日

(除另有說明外，所有金額均以人民幣為單位)

21. 其他無形資產

	軟件
成本：	
於2019年1月1日	1,234,400
增加	2,895,022
收購一間附屬公司	22,700
於2019年12月31日	4,152,122
增加	1,185,848
處置	(280,000)
於2020年12月31日	5,057,970
累計攤銷：	
於2019年1月1日	1,094,400
收購附屬公司	22,700
年度支出	1,451,662
於2019年12月31日	2,568,762
年度支出	1,591,732
處置	(280,000)
於2020年12月31日	3,880,494
賬面淨值：	
於2020年12月31日	1,177,476
於2019年12月31日	1,583,360



財務報表附註(續)

2020年12月31日
(除另有說明外，所有金額均以人民幣為單位)

22. 遞延稅項

年內的遞延稅項資產及負債的變動如下：

遞延稅項資產總額

	貸款減值準備	按公允價值計入損益的金融資產的公允價值調整	可收回虧損	合計
於2019年1月1日	2,116,411	—	—	2,116,411
在損益中確認	(172,158)	33,382	380	(138,396)
收購附屬公司	1,205,058	—	—	1,205,058
於2019年12月31日	3,149,311	33,382	380	3,183,073
在損益中確認	4,550,791	3,030,301	(380)	7,580,712
於2020年12月31日	7,700,102	3,063,683	—	10,763,785

遞延稅項負債總額

	按公允價值計入損益的金融資產的公允價值調整	合計
於2019年1月1日	—	—
在損益中確認	116,857	116,857
於2019年12月31日	116,857	116,857
在損益中確認	4,834,979	4,834,979
於2020年12月31日	4,951,836	4,951,836

財務報表附註(續)

2020年12月31日

(除另有說明外，所有金額均以人民幣為單位)

22. 遞延稅項(續)

就呈列之目的而言，若干遞延稅項資產及負債已於財務狀況表內抵銷。下列為本集團就財務申報目的之遞延稅項結餘分析：

	2020年	2019年
於綜合財務狀況表內確認之遞延稅項資產淨額	10,763,785	3,182,693
於綜合財務狀況表內確認之遞延稅項負債淨額	4,951,836	116,477

本集團於中國產生之稅項虧損為人民幣400,787元(2019年：人民幣36,104元)，將於一至五年內屆滿用以抵銷日後應課稅溢利。

由於虧損源自已有一段時間錄得虧損的附屬公司，故並無就有關虧損確認遞延稅項資產。

23. 其他資產

	附註	2020年 12月31日	2019年 12月31日
抵債資產	(a)	10,505,899	12,855,969
預付稅項		1,243,280	—
預付款項	(b)	30,000,000	—
其他應收款項		604,807	1,691,324
長期待攤費用		437,699	773,233
		42,791,685	15,320,526

附註：

- (a) 抵債資產為位於中國福建省泉州市及山東省威海市的房產。使該房產用作抵債的合約已經簽訂且經當地部門登記。賬面值為人民幣8,060,000元(2019年12月31日：人民幣8,060,000元)的若干房產，由於該等房產尚未完工而尚未獲取房產證。
- (b) 於2020年，本集團已訂立協議，以向一名第三方購買不良資產債權(「不良資產債權」)，並已支付銀行存款人民幣30,000,000元。同時，本集團轉讓即將收購的部分不良資產債權予若干個人投資者，並收取銀行存款人民幣12,870,000元(披露於附註25)。



財務報表附註(續)

2020年12月31日
(除另有說明外，所有金額均以人民幣為單位)

24. 計息銀行借款

	2020年 12月31日	2019年 12月31日
須於下列時間償還的有抵押銀行貸款：		
於一年內	50,067,361	70,108,074

於2020年12月31日，上述貸款的年利率為4.850%（2019年12月31日：5.434%）。

於2020年12月31日，人民幣50百萬元的計息銀行借款由一名股東福建七匹狼集團有限公司（「七匹狼集團」）作出擔保。

25. 其他應付款項

	2020年 12月31日	2019年 12月31日
應付薪金	3,507,443	4,888,981
應繳增值稅及附加費	1,850,489	1,646,239
已收銀行存款	13,670,000	3,739,241
其他	2,121,860	2,335,645
	21,149,792	12,610,106

* 於2020年12月31日，結餘包括就轉讓部分不良資產債權而已收銀行存款人民幣12,870,000元（披露於附註23(b)）。

26. 股本

	2020年 12月31日	2019年 12月31日
已發行及已繳足每股面值人民幣1元的普通股	680,000,000	680,000,000



財務報表附註(續)

2020年12月31日

(除另有說明外，所有金額均以人民幣為單位)

27. 儲備

本集團年內的儲備金額及相應變動在綜合權益變動表中列報。

資本公積

資本公積包括股份溢價，即本集團股份面值與已收取發行本公司股份所得款項之間的差額。

盈餘儲備

盈餘儲備包括法定盈餘儲備和任意盈餘儲備。

根據中國企業會計準則及中國財政部頒佈的其他相關規例所釐定，在中國成立的公司應將淨利潤的10%撥至法定盈餘儲備，最高不超過註冊資本的50%。

在中國成立的公司經權益持有人批准，法定盈餘儲備可以用來彌補累積虧損(如有)及可轉增資本，但法定盈餘儲備於有關轉增資本後的餘額不得低於註冊資本的25%。

於提取法定盈餘儲備後，經股東批准，本公司及其附屬公司還可以提取淨利潤至任意盈餘儲備。經股東批准，任意盈餘儲備可以用於彌補以前年度的虧損(如有)及可轉增資本。

一般儲備

按照相關規例，本公司應每年按照稅後利潤的一定比例撥出一般儲備，而一般儲備的餘額應達到其風險資產的1.5%。該儲備不會用於利潤分配或者轉增資本。於2020年12月31日，本公司一般儲備的餘額為人民幣16.3百萬元(2019年12月31日：人民幣16.3百萬元)，不低於其風險資產的1.5%。



財務報表附註(續)

2020年12月31日
(除另有說明外，所有金額均以人民幣為單位)

28. 綜合現金流量表附註

(a) 主要非現金交易

於年內，就物業的租賃安排而言，本集團有使用權資產及租賃負債的非現金增加分別為人民幣58,117元(2019年：人民幣304,398元)及人民幣58,117元(2019年：人民幣250,363元)。

(b) 籌資活動產生的負債變動

	銀行借款 及應付利息	租賃負債	應付股東 款項	應付非控股 股東款項
於2020年1月1日	70,108,074	1,647,345	—	—
籌資現金流量產生的變動	(22,720,167)	(1,478,133)	(34,000,000)	(18,756,000)
新租賃	—	58,117	—	—
來自出租人的與COVID-19相關的租金優惠	—	(101,533)	—	—
應付2019年末期股利	—	—	34,000,000	18,756,000
利息開支	2,679,454	26,418	—	—
於2020年12月31日	50,067,361	152,214	—	—
		銀行借款 及應付利息	租賃負債	應付股東款項
於2018年12月31日	200,336,825	—	—	—
應用香港財務報告準則第16號之影響	—	3,287,322	—	—
於2019年1月1日(經重列)	200,336,825	3,287,322	—	—
籌資現金流量產生的變動	(139,120,483)	(2,173,451)	(34,000,000)	—
應付2018年末期股利	—	—	34,000,000	—
新租賃	—	250,363	—	—
收購附屬公司	8,891,732	122,135	—	—
利息開支	—	160,976	—	—
於2019年12月31日	70,108,074	1,647,345	—	—

財務報表附註(續)

2020年12月31日

(除另有說明外，所有金額均以人民幣為單位)

28. 綜合現金流量表附註(續)

(c) 租賃現金流出總額

現金流量表中包括的租賃現金流出總額如下：

	2020年	2019年
籌資活動中	1,478,133	2,173,451

29. 關聯方披露

(a) 本集團主要管理人員薪酬

	2020年	2019年
工資薪金及其他短期員工福利	2,177,349	2,693,393

非執行董事及監事酬金的進一步詳情載於綜合財務報表附註10。

(b) 貸款擔保

於2020年12月31日，人民幣50.0百萬元的計息銀行借款由七匹狼集團作出擔保(2019年12月31日：人民幣70.1百萬元)。年內，按照計息借款結餘固定利率應計的擔保費為人民幣204,616元(2019年：人民幣672,830元)。

(c) 貸款融資服務

年內，本集團向一名關聯方福建元亨典當有限公司提供貸款融資服務，取得費用收入為人民幣34,608元(2019年：人民幣261,001元)。

(d) 租賃及物業管理費用

本集團與七匹狼集團附屬公司廈門七匹狼資產管理有限公司(「七匹狼資產管理有限公司」)已簽訂租賃協議。年內，本集團已向七匹狼資產管理有限公司支付租金人民幣128,250元(2019年：人民幣126,000元)。

年內，已付七匹狼集團附屬公司廈門花開富貴物業管理有限公司物業管理費用人民幣56,447元(2019年：人民幣32,934元)。

(e) 與關聯方之未償還結餘

於2020年12月31日，本集團向七匹狼集團預付擔保費，未償還結餘為人民幣171,516元(2019年12月31日：應付七匹狼集團的結餘為人民幣11,132元)。該結餘為無抵押且不計息。



財務報表附註(續)

2020年12月31日
(除另有說明外，所有金額均以人民幣為單位)

30. 或有負債

於2020年12月31日，本公司作為被告之一，涉及一項因未履行股東認繳出資義務的訴訟，涉案金額約為人民幣12.0百萬元。截至本報告日期，尚未舉行任何聆訊。董事們根據中國法律顧問的建議，認為不需要計提任何減值，該訴訟不會對本集團的業務、財務狀況或經營業績產生任何重大不利影響。

31. 承擔

(a) 於報告期末，本集團有下列資本承擔：

	2020年 12月31日	2019年 12月31日
已訂約，但未準備：		
經營租賃改良	203,248	—
軟件	680,000	767,000
	883,248	767,000

(b) 於2020年12月31日，本集團擁有若干尚未開始的租賃合約。該等不可撤銷租賃合約的未來租賃付款為人民幣126,000元，一年內到期。

32. 按分類劃分的金融工具

各類金融工具於報告期間末的賬面值如下：

	2020年 12月31日	2019年 12月31日
金融資產		
按公允價值計入損益的金融資產	362,839,515	118,278,528
按攤銷成本列賬的金融資產		
— 現金及現金等價物	31,876,542	36,118,840
— 買入返售證券	3,800,000	29,900,000
— 發放貸款及應收賬款	833,535,610	1,098,824,186
— 其他應收款項	30,604,807	1,691,324
	1,262,656,474	1,284,812,878
金融負債		
按攤銷成本列賬的金融負債		
— 計息銀行借款	50,067,361	70,108,074
— 租賃負債	152,214	1,647,345
— 其他應付款項	15,791,860	5,545,483
	66,011,435	77,300,902

財務報表附註(續)

2020年12月31日

(除另有說明外，所有金額均以人民幣為單位)

33. 財務風險管理

本集團金融工具產生的主要風險包括信貸風險、外幣風險、利率風險、價格風險及流動性風險。除下文披露的風險以外，本集團並無面臨其他重大財務風險。董事會審閱並批准了管理各項該等風險的政策，並概述如下。

(a) 信貸風險

信貸風險是指借款人或對手方不能履行責任而造成損失的風險。本集團採用同樣的政策和程序管理授予中小企業、微型企業及個人企業家的貸款。

本集團的信貸風險管理職能的主要特徵包括：

- 集中化的信貸管理程序；及
- 在整個信貸業務程序中，風險管理政策和程序注重風險控制，包括客戶調查及信貸評估、核定授信額度、貸款評估、貸款審查及批准、貸款發放和貸後監控。

本集團採用貸款分類方法管理貸款業務的貸款風險狀況。本集團的貸款按風險程度分為「正常」、「關注」、「次級」、「可疑」或「損失」。五類發放貸款的主要定義載列如下：

- 正常：借款人能夠履行貸款條款。沒有理由懷疑彼等按時足額償還本息的能力。
- 關注：儘管存在可能對償還產生不利影響的特定因素，但借款人目前有能力償還貸款及利息。
- 次級：借款人償還貸款的能力出現問題，完全依靠其正常營業收入無法償還本息。即使執行擔保物或擔保，也可能會造成損失。
- 可疑：借款人無法足額償還本息。即使執行擔保物或擔保，仍需確認重大損失。
- 損失：在採取所有可能的措施或一切必要的法律程序之後，貸款本息仍然無法收回，或只能收回極少部分。

為了加強信貸風險管理常規，本集團亦對不同級別的信貸管理人員開展定期培訓課程。

本集團面臨的信貸風險主要與銀行存款、買入返售證券、發放貸款及應收賬款以及其他應收款項有關。這些資產的信貸風險主要源自交易對手未能履行其合約責任，最大風險敞口等於賬面值。



財務報表附註(續)

2020年12月31日
(除另有說明外，所有金額均以人民幣為單位)

33. 財務風險管理(續)

(a) 信貸風險(續)

減值評估

評估貸款減值的主要考慮為任何本金或利息付款是否逾期、對手方是否出現任何流動資金問題、信貸評級下降或者違反原始合約條款。

本集團根據前瞻性資料評估預期信貸損失，並於計量預期信貸損失時使用複合模式和多項假設。該等模式和假設涉及未來宏觀經濟情況及借款人的信貸狀況(如客戶違約的可能性及相應損失)。本集團採納判斷、假設及估計技術，以根據會計準則的要求計量預期信貸損失，例如：

- 信貸風險顯著增加的判斷標準
- 已發生信貸減值金融資產的定義
- 計量預期信貸損失的參數
- 前瞻性資料

信貸風險顯著增加的判斷標準

本集團於各報告期末評估相關金融工具的信貸風險自初始確認起是否有顯著增加。於確定信貸風險自初始確認起是否有顯著增加時，本集團考慮在毋須付出不必要成本或努力即可獲得合理且有依據的信息，包括基於本集團歷史數據的定性和定量分析、內部評級以及前瞻性資料。本集團以單一金融工具或結合具有相似信貸風險特徵的金融工具為基礎，將金融工具於各報告期末發生違約的風險與初始確認當日發生違約的風險比較，以確定金融工具預計年限內違約風險的變化情況。

當符合以下一個或多個定量、定性或底線標準，則本集團認為金融工具的信貸風險已顯著增加：

定量標準

- 於報告日期，與初始確認時違約概率升幅相比，剩餘年限違約概率顯著上升。

定性標準

- 債務人經營或財務情況出現重大不利變化。
- 於五層貸款分類中歸入關注類別。

底線標準

- 債務人合約付款(包括本息)逾期超過30天。

財務報表附註(續)

2020年12月31日

(除另有說明外，所有金額均以人民幣為單位)

33. 財務風險管理(續)

(a) 信貸風險(續)

減值評估(續)

已發生信貸減值金融資產的定義

於根據香港財務報告準則第9號確定是否出現信貸減值時，本集團所採納準則與相關金融工具的內部信貸風險管理目標一致，當中考慮定量及定性標準。本集團評估債務人是否發生信貸減值時，主要考慮以下因素：

- 借款人的內部評級表明違約或將近違約；
- 發行人或客戶發生重大財務困難；
- 債務人將本集團任何發放貸款逾期超過90天；及
- 客戶很可能破產或進行其他財務重組。

金融資產發生信貸減值有可能因多項事件的綜合影響而未必因單獨事件所致。對已發生信貸減值的金融資產，本集團主要以單項金融資產為基礎，評估不同情形下的未來現金流量(包括所持擔保物的可收回價值)。預期信貸損失按原實際利率折現的估計現金流量現值與資產賬面總值的差額計量。任何調整作為減值收益或損失於損益中確認。

預期信貸損失計量的參數

本集團根據信貸風險是否有顯著增加及資產有否出現減值，就不同資產分別以12個月或整個年限的預期信貸損失計量減值損失。計量預期信貸損失的關鍵參數包括違約概率、違約損失率(「**違約損失率**」)及違約風險敞口(「**違約風險敞口**」)。本集團考慮歷史統計數據(如內部評級、擔保方式及抵押品類別及還款方式等)的定量分析及前瞻性資料，以建立違約概率、違約損失率及違約風險敞口模式。

- 違約概率指債務人在未來12個月或在整個剩餘年限，無法履行其還款責任的可能性。本集團的違約概率基於內部評級結果進行調整，並經考慮前瞻性資料及剔除審慎調整，以反映債務人於某一時點在當前宏觀經濟環境下的違約概率。
- 違約損失率指本集團對違約風險產生虧損程度作出的預期。違約損失率因對手方類型、追索方法與優先次序以及擔保物類型而異。違約損失率為違約發生時風險虧損的百分比，乃按未來12個月內或整個剩餘年限為基準計算。
- 違約風險敞口指在未來12個月或在整個剩餘年限內，本集團於違約發生時應獲補償的金額。



財務報表附註(續)

2020年12月31日
(除另有說明外，所有金額均以人民幣為單位)

33. 財務風險管理(續)

(a) 信貸風險(續)

減值評估(續)

前瞻性資料

信貸風險顯著增加的評估及預期信貸損失的計算均涉及前瞻性資料。本集團通過分析歷史數據，識別影響信貸風險及預期信貸損失的關鍵經濟指標，如國內生產總值增長、中央銀行基準利率及物價指數等。

擔保物和其他信貸增強

所需擔保物的金額及類型基於對手方的信貸風險評估決定。

本集團已設有涵蓋每種類型擔保物的可接受性和估值的指引。

本集團取得的擔保物主要為土地使用權、房產所有權或設備抵押及股份質押。所有擔保物均需按照相關法律及法規辦理登記。信貸人員定期對擔保物進行檢查，並對擔保物價值變化情況進行認定。

雖然擔保物一定程度可減低信貸風險，本集團主要根據評估借款人以現金流量履行責任的能力而非擔保物的價值發放貸款。擔保物是否必要取決於貸款性質。在違約事件中，本集團可能會以出售擔保物還款。管理層會監察擔保物的市場價值，並會根據相關協議要求追加擔保物。

本集團的政策為對抵債財產進行有序處置。所得款項用於減少或償還未清償申索。

財務報表附註(續)

2020年12月31日

(除另有說明外，所有金額均以人民幣為單位)

33. 財務風險管理(續)

(a) 信貸風險(續)

擔保物和其他信貸增強(續)

下表概述按擔保物的類型、擔保及逾期期限劃分的已減值貸款。

	2020年12月31日				合計
	未逾期	逾期3個月 以內	逾期3至 12個月	逾期1年 以上	
保證貸款	—	11,133,473	72,000,000	4,925,446	88,058,919
附擔保物貸款(有保證)	—	62,659,018	14,164,746	18,097,411	94,921,175
合計	—	73,792,491	86,164,746	23,022,857	182,980,094

	2019年12月31日				合計
	未逾期	逾期3個月 以內	逾期3至 12個月	逾期1年 以上	
保證貸款	—	650,000	5,410,000	44,841,797	50,901,797
附擔保物貸款(有保證)	—	183,975	—	22,404,411	22,588,386
合計	—	833,975	5,410,000	67,246,208	73,490,183

發放貸款的信貸質量

如有客觀證據表明一項或多項因素對貸款估計未來現金流量有影響，且該影響能可靠估計，則該貸款或墊款被認為是已減值貸款。本集團密切監察貸款的信貸質量，並利用出售已減值貸款等措施，減小所面臨的整體信貸風險。

本集團通過信貸評級管理金融資產的信貸質量。下表列示了基於本集團信貸評級系統的具有信貸風險敞口的發放貸款信貸質量。所呈列金額為減值撥備總額。



財務報表附註(續)

2020年12月31日
(除另有說明外，所有金額均以人民幣為單位)

33. 財務風險管理(續)

(a) 信貸風險(續)

發放貸款的信貸質量(續)

	既未逾期 也未減值	已逾期 但未減值	已個別減值	合計
2020年12月31日	693,095,238	10,420,000	182,980,094	886,495,332
2019年12月31日	1,009,318,041	81,810,000	73,490,183	1,164,618,224

於2020年12月31日及2019年12月31日，既未逾期也未減值的貸款與各項近期無違約記錄的分散化客戶有關。

於2020年12月31日及2019年12月31日，已逾期但未減值的貸款與無違約記錄的個別客戶有關。根據過往經驗，本集團並無就該等發放貸款個別確認撥備，因為信貸質量並無重大變動，且預期該金額將全數收回。

風險集中度分析

由於本集團向經評估信譽的第三方批出貸款，所以若干情況下並無要求提供擔保物。本集團藉分散組合(就客戶類型及行業而言)管理信貸風險集中敞口。由於本集團的業務營運受限於營業執照的地區限制，本集團面臨地區集中信貸風險。然而，雖然本集團的客戶集中於泉州市，但本集團亦提供貸款予從事不同行業的廣泛客戶，藉以減小其面臨該等風險的敞口。

未計所持擔保物或其他增強之最高信貸風險

下表載列基於本集團的信貸政策的最高信貸風險。

	2020年 12月31日	2019年 12月31日
現金及現金等價物*	31,826,815	36,085,908
買入返售證券	3,800,000	29,900,000
發放貸款及應收賬款	833,535,610	1,098,824,186
其他應收款項	30,604,807	1,691,324
合計	899,767,232	1,166,501,418

* 不包括庫存現金

上表為本集團於2020年及2019年12月31日所面臨的信貸風險敞口的最差情形，且未計及任何所持擔保物或所附其他信貸增強情況。對於表內的資產，以上風險敞口以財務狀況表中呈報的賬面淨值列示。

財務報表附註(續)

2020年12月31日

(除另有說明外，所有金額均以人民幣為單位)

33. 財務風險管理(續)

(b) 外幣風險

本集團的業務主要位於中國，外匯匯率風險有限，敞口主要來自以港幣及美元計值的若干銀行存款。

下表闡述於報告期末的敏感性，反映了在所有其他變量不變的情況下，港幣及美元匯率發生合理可能的變動時，將對本集團稅前利潤(基於貨幣資產公允價值變動)及本集團權益產生的影響。

匯率變動	2020年	
	對稅前利潤的影響	對權益的影響
+ 5%	4,510,747	4,510,747
-5%	(4,510,747)	(4,510,747)

匯率變動	2019年	
	對稅前利潤的影響	對權益的影響
+ 5%	714,315	714,315
-5%	(714,315)	(714,315)

以上對權益的影響為就稅前利潤作出的調整。

(c) 利率風險

本集團的利率變動風險敞口主要與其銀行存款、買入返售證券、發放貸款及應收賬款、計息銀行借款及租賃負債有關。本集團絕大部分的發放貸款及應收賬款按固定利率計息，大多會受到生息資產和計息負債重新定價日不匹配的影響。本集團不使用衍生金融工具來管理利率風險。



財務報表附註(續)

2020年12月31日
(除另有說明外，所有金額均以人民幣為單位)

33. 財務風險管理(續)

(c) 利率風險(續)

下表分析本集團有關金融資產和負債的利率風險。

資產和負債按賬面值納入並按合約重新定價或到期日之間較早者分類。

	2020年12月31日					
	已逾期	3個月內	3至12個月	1至5年	浮動利率	合計
金融資產：						
現金及現金等價物	—	—	—	—	31,826,815	31,826,815
買入返售證券	—	3,800,000	—	—	—	3,800,000
發放貸款及應收賬款	157,482,830	117,722,340	520,246,026	38,084,414	—	833,535,610
小計	157,482,830	121,522,340	520,246,026	38,084,414	31,826,815	869,162,425
金融負債：						
計息銀行借款	—	—	—	—	50,067,361	50,067,361
租賃負債	—	137,385	14,829	—	—	152,214
小計	—	137,385	14,829	—	50,067,361	50,219,575
利率敏感性敞口	157,482,830	121,384,955	520,231,197	38,084,414	(18,240,546)	818,942,850
	2019年12月31日					
	已逾期	3個月內	3至12個月	1至5年	浮動利率	合計
金融資產：						
現金及現金等價物	—	—	—	—	36,085,908	36,085,908
買入返售證券	—	29,900,000	—	—	—	29,900,000
發放貸款及應收賬款	37,915,481	228,360,987	633,746,370	198,801,348	—	1,098,824,186
小計	37,915,481	258,260,987	633,746,370	198,801,348	36,085,908	1,164,810,094
金融負債：						
計息銀行借款	—	—	—	—	70,108,074	70,108,074
租賃負債	—	245,467	1,222,157	179,721	—	1,647,345
小計	—	245,467	1,222,157	179,721	70,108,074	71,755,419
利率敏感性敞口	37,915,481	258,015,520	632,524,213	198,621,627	(34,022,166)	1,093,054,675

財務報表附註(續)

2020年12月31日

(除另有說明外，所有金額均以人民幣為單位)

33. 財務風險管理(續)

(c) 利率風險(續)

下表闡述於報告期末的敏感性，反映了在所有其他變量不變的情況下，利率發生合理可能的變動時，將對本集團的稅前利潤(通過浮動利率工具)產生的影響。除因稅前利潤變動對留存溢利(本集團權益的一部分)的後續影響外，本集團的權益並無受到其他影響。

變量變動	2020年 對稅前利潤的 影響	2019年 對稅前利潤的 影響
+ 50個基點	(90,866)	(169,570)
-50個基點	90,866	169,570

(d) 價格風險

權益價格風險乃因市場價格變動而浮動的金融工具公允價值風險(因利率風險或貨幣風險產生的變動除外)。本集團會面臨按公允價值計入損益的金融資產所產生的權益價格風險(附註16)。於2020年12月31日，在所有其他變量不變的情況下，金融資產公允價值的增幅為10%，按公允價值計入損益的金融資產將增加人民幣36.3百萬元(2019年12月31日：人民幣11.8百萬元)。

(e) 流動性風險

流動性風險是指本集團在履行與金融負債有關的責任時遇到困難的風險。

本集團通過循環流動性融資來管理流動性風險。該融資考慮了金融工具的到期日以及經營產生的估計現金流量。



財務報表附註(續)

2020年12月31日
(除另有說明外，所有金額均以人民幣為單位)

33. 財務風險管理(續)

(e) 流動性風險(續)

下表呈列本集團金融資產及金融負債的現金流量，該等資產及負債將於財務報告日期剩餘合約到期之前按淨額基準及總額基準結算。表內所披露之金額為合約未貼現現金流量。

	2020年12月31日						合計
	按要求	已逾期	3個月內	3至12個月內	1至5年	超過5年	
金融資產：							
現金及現金等價物*	19,685,413	—	—	—	—	—	19,685,413
買入返售證券	—	—	3,800,000	—	—	—	3,800,000
按公允價值計入損益的金融資產	131,435,292	—	—	—	—	231,404,223	362,839,515
發放貸款及應收賬款	—	193,400,094	142,856,718	564,168,853	42,506,988	—	942,932,653
其他資產	137,833	—	30,159,446	188,668	118,860	—	30,604,807
小計	151,258,538	193,400,094	176,816,164	564,357,521	42,625,848	231,404,223	1,359,862,388
金融負債：							
計息銀行借款	—	—	50,673,611	—	—	—	50,673,611
租賃負債	—	—	181,720	29,213	—	—	210,933
其他應付款項	—	—	14,507,367	984,294	300,000	—	15,791,861
小計	—	—	65,362,878	1,013,507	300,000	—	66,676,405
淨額	151,258,538	193,400,094	111,453,266	563,344,014	42,325,848	231,404,223	1,293,185,983

* 不包括受限制賬戶內之現有銀行存款

財務報表附註(續)

2020年12月31日

(除另有說明外，所有金額均以人民幣為單位)

33. 財務風險管理(續)

(e) 流動性風險(續)

	2019年12月31日						合計
	按要求	已逾期	3個月內	3至12個月內	1至5年	超過5年	
金融資產：							
現金及現金等價物	36,118,840	—	—	—	—	—	36,118,840
買入返售證券	—	—	29,900,000	—	—	—	29,900,000
按公允價值計入損益的 金融資產	47,820,000	—	—	—	—	70,458,528	118,278,528
發放貸款及應收賬款	—	80,340,183	277,500,222	687,508,853	233,777,628	—	1,279,126,886
其他資產	533,817	—	374,779	441,053	341,675	—	1,691,324
小計	84,472,657	80,340,183	307,775,001	687,949,906	234,119,303	70,458,528	1,465,115,578
金融負債：							
計息銀行借款	—	—	20,964,014	51,262,056	—	—	72,226,070
租賃負債	—	—	268,461	1,258,278	182,300	—	1,709,039
其他應付款項	—	—	2,445,483	—	3,100,000	—	5,545,483
小計	—	—	23,677,958	52,520,334	3,282,300	—	79,480,592
淨額	84,472,657	80,340,183	284,097,043	635,429,572	230,837,003	70,458,528	1,385,634,986

(f) 資本管理

本集團資本管理的主要目標是保證本集團持續經營的能力以及保持穩健的資本比率，以支持其業務及將股東價值最大化。

本集團考慮經濟狀況的變化及相關資產的風險特徵來管理其資本結構並做出調整。為了保持或調整資本結構，本集團可能調整支付給股東的股利、返還股東資本或發行新股份。截至2020年12月31日止年度，資本管理的目標、政策或程序未有發生變化。



財務報表附註(續)

2020年12月31日
(除另有說明外，所有金額均以人民幣為單位)

33. 財務風險管理(續)

(f) 資本管理(續)

本集團採用負債率來監察資本。負債率按照淨負債除以資本與淨負債之和計算。淨負債包括計息銀行借款及租賃負債，扣減現金及現金等價物。管理層視總權益(包括股本、儲備及留存溢利)為資本。於報告期末的負債率如下：

	2020年 12月31日	2019年 12月31日
計息銀行借款	50,067,361	70,108,074
租賃負債	152,214	1,647,345
減：現金及現金等價物	31,876,542	36,118,840
淨負債	18,343,033	35,636,579
股本	680,000,000	680,000,000
儲備	145,756,111	143,154,528
留存溢利	261,738,838	257,244,237
資本	1,087,494,949	1,080,398,765
資本及淨負債	1,105,837,982	1,116,035,344
負債率	1.7%	3.2%

財務報表附註(續)

2020年12月31日

(除另有說明外，所有金額均以人民幣為單位)

34. 資產和負債的到期日分析

下表列示於財務報告日期至合約到期日之餘下期間根據有關到期組別分析的資產及負債分析。就下表所載列，僅當本金付款逾期時，「發放貸款及應收賬款」方被認為逾期。此外，就分期償還之發放貸款及應收賬款而言，僅當部分發放貸款實際逾期時方被呈報為逾期。任何尚未逾期的部分發放貸款根據剩餘到期日呈報：

	2020年12月31日					合計
	按要求	已逾期	3個月內	3至 12個月內	12個月以上	
資產：						
現金及現金等價物*	19,685,413	—	—	—	—	19,685,413
買入返售證券	—	—	3,800,000	—	—	3,800,000
按公允價值計入損益的金融資產	131,435,292	—	—	—	231,404,223	362,839,515
發放貸款及應收賬款	—	48,843,643	202,617,544	501,001,298	81,073,125	833,535,610
物業及設備	—	—	—	—	8,522,484	8,522,484
使用權資產	—	—	—	—	250,181	250,181
商譽	—	—	—	—	14,729,281	14,729,281
其他無形資產	—	—	—	—	1,177,476	1,177,476
遞延稅項資產	—	—	—	—	10,763,785	10,763,785
其他資產	137,833	—	30,268,233	1,760,861	10,624,758	42,791,685
小計	151,258,538	48,843,643	236,685,777	502,762,159	358,545,313	1,298,095,430
負債：						
計息銀行借款	—	—	50,067,361	—	—	50,067,361
租賃負債	—	—	137,385	14,829	—	152,214
應付所得稅	—	—	3,974,827	—	—	3,974,827
遞延稅項負債	—	—	—	—	4,951,836	4,951,836
其他應付款項	—	—	19,865,498	984,294	300,000	21,149,792
小計	—	—	74,045,071	999,123	5,251,836	80,296,030
淨額	151,258,538	48,843,643	162,640,706	501,763,036	353,293,477	1,217,799,400

* 不包括受限制賬戶內之現有銀行存款



財務報表附註(續)

2020年12月31日
(除另有說明外，所有金額均以人民幣為單位)

34. 資產和負債的到期日分析(續)

	2019年12月31日					合計
	按要求	已逾期	3個月內	3至 12個月內	12個月以上	
資產：						
現金及現金等價物	36,118,840	—	—	—	—	36,118,840
買入返售證券	—	—	29,900,000	—	—	29,900,000
按公允價值計入損益的金融資產	47,820,000	—	—	—	70,458,528	118,278,528
發放貸款及應收賬款	—	37,915,481	228,360,987	633,746,370	198,801,348	1,098,824,186
物業及設備	—	—	—	—	920,820	920,820
使用權資產	—	—	—	—	1,930,175	1,930,175
商譽	—	—	—	—	14,729,281	14,729,281
其他無形資產	—	—	—	—	1,583,360	1,583,360
遞延稅項資產	—	—	—	—	3,182,693	3,182,693
其他資產	533,817	—	525,321	1,063,744	13,197,644	15,320,526
小計	84,472,657	37,915,481	258,786,308	634,810,114	304,803,849	1,320,788,409
負債：						
計息銀行借款	—	—	20,108,074	50,000,000	—	70,108,074
租賃負債	—	—	245,467	1,222,157	179,721	1,647,345
應付所得稅	—	—	7,440,617	—	—	7,440,617
遞延稅項負債	—	—	—	—	116,477	116,477
其他應付款項	—	—	9,510,106	—	3,100,000	12,610,106
小計	—	—	37,304,264	51,222,157	3,396,198	91,922,619
淨額	84,472,657	37,915,481	221,482,044	583,587,957	301,407,651	1,228,865,790

35. 金融工具公允價值及公允價值層級

公允價值是指市場參與者於計量日期在有序交易中出售資產或者轉移債務所收取或支付的價格。

本集團的金融資產主要包括銀行存款、買入返售證券、按公允價值計入損益的金融資產以及發放貸款及應收賬款。

本集團的金融負債主要包括計息銀行借款、租賃負債及其他應付款項。

該等金融資產及負債因其剩餘期限較短或定期按市價重新定價，其賬面值與其公允價值相若。

財務報表附註(續)

2020年12月31日

(除另有說明外，所有金額均以人民幣為單位)

35. 金融工具公允價值及公允價值層級(續)

本集團以財務負責人為首的財務部負責制定金融工具公允價值計量的政策及程序。財務負責人直接向總經理和審計委員會匯報。本集團於各報告日期分析金融工具的價值變動，估值由總經理審閱並批准。

非上市股本投資公允價值乃使用適當的估值技術釐定。估值技術包括：利用最近的公平市場交易；參考另一實質相似之工具的現行市值及資產淨值，以及盡可能的使用市場上可行的市場數據。董事認為，估值技術得出的估計公允價值(計入綜合財務狀況表)及公允價值的相關變動屬合理，並為報告期末最合適的價值。

公允價值層級

下表詳述本集團金融工具的公允價值計量層級：

按公允價值計量資產：

於2020年12月31日

	公允價值計量採用以下基準			合計
	於活躍市場的報價 (第一層級)	重大可觀察輸入數據 (第二層級)	重大不可觀察輸入數據 (第三層級)	
按公允價值計入損益的金融資產	343,750,319	—	19,089,196	362,839,515

於2019年12月31日

	公允價值計量採用以下基準			合計
	於活躍市場的報價 (第一層級)	重大可觀察輸入數據 (第二層級)	重大不可觀察輸入數據 (第三層級)	
按公允價值計入損益的金融資產	92,348,525	6,000,000	19,930,003	118,278,528

於2020年12月31日，本集團並無任何按公允價值計量的金融負債(2019年12月31日：無)。

於2020年，按公允價值計量的金融資產人民幣6,000,000元由第二層級轉撥至第一層級(2019年：無)。按公允價值計量的金融資產概無轉入或轉出第三層級(2019年：無)。



財務報表附註(續)

2020年12月31日
(除另有說明外，所有金額均以人民幣為單位)

35. 金融工具公允價值及公允價值層級(續)

公允價值層級(續)

第三層級以公允價值計量的重大不可觀察輸入數據

於2020年12月31日	公允價值	估值方法及 關鍵輸入數據	重大不可觀察 輸入數據	不可觀察輸入數據 與公允價值的關係
其他非上市投資	1,750,592	經調整近期交易價	不適用	不適用
其他非上市投資	7,338,604	經調整資產淨值	缺乏流動性折扣	流動性折扣越小，公允價值越高
其他非上市投資	10,000,000	近期交易價	不適用	不適用

於2019年12月31日	公允價值	估值方法及 關鍵輸入數據	重大不可觀察 輸入數據	不可觀察輸入數據 與公允價值的關係
其他非上市投資	12,727,300	近期交易價	不適用	不適用
其他非上市投資	7,202,703	經調整資產淨值	流動性折扣	流動性折扣越小，公允價值越高

於年內，公允價值計量在第三層級的變動如下：

	2020年	2019年
按公允價值計入損益的金融資產		
於1月1日	19,930,003	—
於損益確認的總(虧損)/收益	(10,840,807)	437,892
購買	10,000,000	—
收購一間附屬公司	—	6,764,811
抵債非上市投資	—	12,727,300
於12月31日	19,089,196	19,930,003

36. 報告期後事項

除其他附註所披露者外，本集團於報告期間後並無發生重大事項。

財務報表附註(續)

2020年12月31日

(除另有說明外，所有金額均以人民幣為單位)

37. 本公司財務狀況表

有關本公司於報告期間末的財務狀況表資料如下：

	2020年 12月31日	2019年 12月31日
資產		
現金及現金等價物	23,939,178	4,810,669
按公允價值計入損益的金融資產	36,912,036	12,727,300
發放貸款及應收賬款	612,082,011	845,096,485
物業及設備	192,105	611,017
使用權資產	187,846	1,541,987
於多間附屬公司的投資	177,322,133	177,322,133
無形資產	124,528	1,583,360
遞延稅項資產	9,640,687	2,339,106
其他資產	253,867,698	103,906,663
資產合計	1,114,268,222	1,149,938,720
負債		
計息銀行借款	50,067,361	70,108,074
租賃負債	107,368	1,379,032
應付所得稅	—	2,130,731
其他應付款項	3,890,806	8,134,023
負債合計	54,065,535	81,751,860
淨資產	1,060,202,687	1,068,186,860
權益		
股本	680,000,000	680,000,000
儲備	145,756,111	143,154,528
留存溢利	234,446,576	245,032,332
權益合計	1,060,202,687	1,068,186,860



財務報表附註(續)

2020年12月31日
(除另有說明外，所有金額均以人民幣為單位)

37. 本公司財務狀況表(續)

本公司儲備的概要如下：

	資本公積	盈餘儲備	一般儲備	合計
於2019年1月1日餘額	69,383,972	52,231,032	15,355,594	136,970,598
轉撥至盈餘儲備	—	5,263,257	—	5,263,257
轉撥至一般儲備	—	—	920,673	920,673
於2019年12月31日及2020年1月1日餘額	69,383,972	57,494,289	16,276,267	143,154,528
轉撥至盈餘儲備	—	2,601,583	—	2,601,583
轉撥至一般儲備	—	—	—	—
於2020年12月31日餘額	69,383,972	60,095,872	16,276,267	145,756,111

38. COVID-19疫情的影響

世界衛生組織於2020年3月宣佈COVID-19疫情爆發成為全球大流行病。COVID-19疫情影響了本集團某些客戶償還債務的能力，對本集團財務報表中預期信貸損失的估計產生了負面影響，進而影響了本集團截至2020年12月31日止年度的經營業績。管理層正持續密切監控有關情況。

39. 批准財務報表

於2021年3月26日，本公司董事會批准並授權刊發本財務報表。

財務概要

以下載列本集團截至2016年、2017年、2018年、2019年及2020年12月31日的資產及負債，以及本集團截至2016年、2017年、2018年、2019年及2020年12月31日止年度各年的業績概要。

	截至12月31日止年度				
	2016年 人民幣千元	2017年 人民幣千元	2018年 人民幣千元	2019年 人民幣千元	2020年 人民幣千元
業績					
利息收入	143,693	140,015	156,789	170,814	146,251
稅前利潤	114,281	119,867	114,240	98,151	70,790
所得稅費用	(28,762)	(28,900)	(26,256)	(23,619)	(16,909)
年度淨利潤及綜合收益合計	85,519	90,966	87,983	74,532	53,881
資產及負債					
總資產	960,886	1,156,331	1,292,334	1,320,788	1,310,287
總負債	21,866	160,344	226,107	91,922	80,296
總權益	939,021	995,987	1,066,227	1,228,866	1,229,991



釋義

於本報告內，除文義另有所指外，以下詞彙具有下列涵義。

「股東週年大會」	指	本公司將於2021年6月11日(星期五)上午10時正假座中國福建省晉江市青陽街道崇德路267號金融廣場3號樓22層舉行的股東週年大會
「組織章程細則」	指	本公司的組織章程細則(經不時修訂)
「董事會」	指	本公司董事會
「中國銀保監會」	指	中國銀行保險監督管理委員會，於2018年由前中國銀行業監督管理委員會與前中國保險業監督管理委員會整合組建而成；或如文義所指，中國銀行業監督管理委員會
「中國」	指	中華人民共和國，但僅就本年度報告及作地區參考而言，除文義另有指明外，本年報內對於「中國」的提述不適用於台灣、澳門特別行政區及香港
「本公司」	指	泉州匯鑫小額貸款股份有限公司，一間於2010年1月8日在中國成立的股份有限公司，於2014年8月18日由前身公司泉州市鯉城區匯鑫小額貸款有限公司轉制而成，其H股於香港聯交所上市(股份代號：1577)
「COVID-19」	指	2019冠狀病毒病
「董事」	指	本公司董事
「內資股」	指	本公司的股本中每股面值人民幣1.00元的普通股，由中國公民及／或中國註冊成立的實體以人民幣認購及繳足股款
「融資業務」	指	主要股東及彼等各自的緊密聯繫人擁有權益的若干其他融資相關業務，即透過福建百應融資擔保股份有限公司提供融資擔保服務、透過廈門市百應融資租賃有限公司提供融資租賃服務、透過廈門博融典當有限公司及福建元亨典當有限公司提供典當貸款服務、透過廈門思明百應小額貸款有限公司於廈門市提供小額貸款服務，以及透過福建七匹狼集團財務有限公司向福建七匹狼集團的附屬公司或聯營公司或向中國銀行業監督管理委員會福建監管局取得批准或註冊的有關其他公司提供結算服務、信託貸款服務、貸款，並吸收該等公司的存款



釋義(續)

「福建」或「福建省」	指 福建省，為一個位於中國東南沿岸的省份
「福建豪翔園林」	指 福建豪翔園林建設有限責任公司
「福建惠安豪達」	指 福建省惠安豪達建設有限公司，前稱福建省惠安豪達石業有限公司
「福建盼盼」	指 福建盼盼生物科技有限公司
「福建七匹狼集團」	指 福建七匹狼集團有限公司
「本集團」、「我們」或「我們的」	指 本公司及其附屬公司
「香港會計準則」	指 香港會計準則
「香港財務報告準則」	指 香港財務報告準則
「H股」	指 本集團股本中每股面值人民幣1.00元的境外上市外資股，於香港聯交所上市
「H股股份登記處」	指 寶德隆證券登記有限公司
「香港」	指 中國香港特別行政區
「港幣」	指 香港法定貨幣港幣
「香港聯交所」或「聯交所」	指 香港聯合交易所有限公司
「匯鑫行」	指 泉州匯鑫行投資有限責任公司，一間於2017年10月19日在中國成立的有限公司，為本公司的全資附屬公司
「獨立第三方」	指 經作出一切合理查詢後，就董事所知，為並非本集團關連人士(根據上市規則的涵義)，且獨立於本公司及其董事、最高行政人員及主要股東或其任何附屬公司或彼等各自的聯繫人並與彼等概無關連的個人或公司



釋義(續)

「晉江匯鑫」	指 晉江市匯鑫小額貸款有限公司，為本公司之非全資附屬公司，於2014年4月在中國成立
「連車」	指 泉州市連車融資租賃有限公司，為本公司之間接非全資附屬公司，於2017年8月在中國成立
「上市」	指 H股於聯交所主板上市
「上市日期」	指 2016年9月30日，即H股於香港聯交所上市的日子
「上市規則」	指 香港聯交所證券上市規則(經不時修訂、補充或以其他方式修改)
「標準守則」	指 上市規則附錄10所載的上市發行人董事進行證券交易的標準守則
「泉州」或「泉州市」	指 福建省泉州市
「泉州豪翔」	指 泉州豪翔石業有限公司
「泉州遠鵬」	指 泉州市遠鵬服飾織造有限公司
「人民幣」	指 中國現時的法定貨幣人民幣
「報告期間」	指 截至2020年12月31日止年度期間
「國家外匯管理局」	指 中華人民共和國國家外匯管理局
「證券及期貨條例」	指 香港法例第571章證券及期貨條例(經不時修訂、補充或以其他方式修改)
「股份」	指 內資股及／或H股
「股東」	指 股份持有人
「中小企業」	指 中小企業



釋義(續)

「主要股東」	指 具有上市規則所賦予的涵義，且除文義另有所指外，統指福建七匹狼集團、周永偉先生及陳鵬玲女士
「監事」	指 本公司監事
「監事會」	指 本公司監事會
「國務院」	指 中華人民共和國國務院
「成康」	指 成康企業有限公司
「廈門高鑫泓」	指 廈門市高鑫泓股權投資有限公司
「廈門四方」	指 廈門四方嘉盛貿易有限公司



Quanzhou Huixin Micro-credit Co., Ltd.*
泉州匯鑫小額貸款股份有限公司