

DYJH

年報 2021



DYNAM JAPAN HOLDINGS Co., Ltd.*

(於日本註冊成立的有限公司)

股份代號：06889

* 僅供識別

DYNAM JAPAN HOLDINGS Co., Ltd.

年報 2021



目錄

- 002 公司資料
- 004 財務及經營摘要
- 018 主席報告
- 020 管理層討論及分析
- 027 企業管治報告
- 035 董事及高級管理層簡歷
- 038 董事會報告
- 049 獨立核數師報告
- 054 綜合損益表
- 055 綜合全面收益表
- 056 綜合財務狀況表
- 058 綜合權益變動表
- 059 綜合現金流量表
- 061 綜合財務報表附註
- 142 釋義

董事會

- 執行董事 坂本誠(董事長、總裁兼行政總裁)
- 非執行董事 佐藤洋治(董事會高級公司顧問)
佐藤公平(董事會公司顧問)
保坂明
- 獨立非執行董事 加藤光利
葉振基
村山啓
神田聖人
加藤公司

委員會

- 審核委員會 神田聖人(主席)
葉振基
加藤公司
- 薪酬委員會 加藤光利(主席)
村山啓
坂本誠
- 提名委員會 加藤光利(主席)
村山啓
坂本誠

| | | | |
|----------------------|--|------------------------|--|
| <p>總部及 註冊辦事處</p> | <p>日本 東京都 荒川區 西日暮里2-25-1-702 郵編：116-0013</p> | <p>證券登記處</p> | <p>香港中央證券登記有限公司</p> |
| <p>香港主要 營業地點</p> | <p>香港 干諾道西188號 香港商業中心 32樓1室</p> | <p>香港法律主要 法律顧問</p> | <p>的近律師行</p> |
| <p>公司網站</p> | <p>www.dyjh.co.jp</p> | <p>日本法律主要 法律顧問</p> | <p>曾我法律事務所 (Soga Law Office)</p> |
| <p>投資者關係</p> | <p>電郵：info@dyjh.co.jp</p> | <p>核數師</p> | <p>PricewaterhouseCoopers Aarata LLC (執業會計師)</p> |
| <p>股份代號</p> | <p>06889</p> | <p>主要往來銀行</p> | <p>Mizuho Bank, Ltd. Sumitomo Mitsui Banking Corporation</p> |

財務表現概要

截至三月三十一日止年度

| | 截至三月三十一日止年度 | | | | | | |
|-----------------------|------------------|-----------------|-----------|----------|-----------|-----------|-----------|
| | 二零二一年 | | 二零二零年 | | 二零一九年 | 二零一八年 | 二零一七年 |
| | 日圓 | 港元 | 日圓 | 港元 | 日圓 | 日圓 | 日圓 |
| | (以百萬計) | | | | | | |
| 總投注 | 475,163 | 33,368 | 732,862 | 52,235 | 768,857 | 775,060 | 817,777 |
| 減：總派彩 | (378,022) | (26,546) | (590,943) | (42,120) | (622,486) | (622,968) | (660,908) |
| 日式彈珠機業務收益 | 97,141 | 6,822 | 141,919 | 10,115 | 146,371 | 152,092 | 156,869 |
| 飛機租賃業務收益 | 1,461 | 103 | 564 | 40 | – | – | – |
| 收益 | 98,602 | 6,925 | 142,483 | 10,155 | 146,371 | 152,092 | 156,869 |
| 日式彈珠機業務開支 | (96,673) | (6,789) | (121,912) | (8,689) | (128,024) | (136,727) | (142,142) |
| 飛機租賃業務開支 | (891) | (63) | (399) | (28) | – | – | – |
| 一般及行政開支 | (4,340) | (305) | (5,020) | (358) | (5,023) | (5,049) | (5,622) |
| 其他收入 | 11,561 | 812 | 8,446 | 602 | 8,971 | 9,458 | 9,224 |
| 其他經營開支 | (1,531) | (108) | (2,084) | (149) | (2,953) | (2,425) | (2,430) |
| 經營溢利 | 6,728 | 472 | 21,514 | 1,533 | 19,342 | 17,349 | 15,899 |
| 融資收入 | 286 | 20 | 461 | 33 | 471 | 236 | 233 |
| 融資開支 | (2,672) | (187) | (2,469) | (176) | (444) | (781) | (1,307) |
| 除所得稅前溢利 | 4,342 | 305 | 19,506 | 1,390 | 19,369 | 16,804 | 14,825 |
| 所得稅 | (1,991) | (140) | (6,759) | (482) | (6,778) | (5,879) | (5,520) |
| 年內純利 | 2,351 | 165 | 12,747 | 908 | 12,591 | 10,925 | 9,305 |
| 以下人士應佔純利： | | | | | | | |
| 本公司擁有人 | 2,363 | 166 | 12,748 | 908 | 12,596 | 10,870 | 9,360 |
| 非控股權益 | (12) | (1) | (1) | 0 | (5) | 55 | (55) |
| 年內純利 | 2,351 | 165 | 12,747 | 908 | 12,591 | 10,925 | 9,305 |
| 每股盈利 | | | | | | | |
| 基本 | 3.1 日圓 | 0.2 港元 | 16.6 日圓 | 1 港元 | 16.4 日圓 | 14.2 日圓 | 12.2 日圓 |
| 攤薄 | 不適用 | 不適用 | 不適用 | 不適用 | 不適用 | 不適用 | 不適用 |
| EBITDA ^(*) | 16,781 | 1,178 | 31,151 | 2,363 | 31,136 | 29,524 | 28,469 |

* EBITDA 指扣除融資成本、稅項、折舊、攤銷及外幣兌換收益或虧損淨額前的盈利。

■ 財務表現概要

| | 於三月三十一日 | | | | | | | |
|-----------|----------------|---------------|---------|--------|---------|---------|---------|----|
| | 二零二一年 | | 二零二零年 | | 二零一九年 | 二零一八年 | 二零一七年 | |
| | 日圓 | 港元 | 日圓 | 港元 | 日圓 | 日圓 | 日圓 | 日圓 |
| 非流動資產 | 209,283 | 14,697 | 221,441 | 15,783 | 125,457 | 131,826 | 142,043 | |
| 流動資產 | 91,790 | 6,446 | 55,798 | 3,977 | 59,875 | 53,145 | 63,072 | |
| 流動負債 | 59,812 | 4,200 | 44,028 | 3,138 | 36,452 | 39,643 | 38,496 | |
| 流動資產淨額 | 31,978 | 2,246 | 11,770 | 839 | 23,423 | 13,502 | 24,576 | |
| 資產總值減流動負債 | 241,261 | 16,943 | 233,211 | 16,622 | 148,880 | 145,328 | 166,619 | |
| 非流動負債 | 109,289 | 7,675 | 98,479 | 7,018 | 7,080 | 7,813 | 29,738 | |
| 權益總額 | 131,972 | 9,268 | 134,732 | 9,604 | 141,800 | 137,515 | 136,881 | |

■ 呈報方式變動(與飛機租賃業務有關的收益及開支)

過往，來自飛機租賃業務收益乃計入綜合損益表中「其他收入」，而飛機租賃業務成本則計入「其他營運成本」中。截至二零二一年三月三十一日止年度，由於業務活動規模擴大，飛機租賃業務相關的收益及成本均有所增加。自截至二零二一年三月三十一日止年度起，來自飛機租賃業務的收益已單獨呈列為「飛機租賃業務收益」，而飛機租賃業務成本已單獨呈列為「飛機租賃開支」。此外，日式彈珠機業務開支先前於截至二零二零年三月三十一日止年度作為「遊戲館經營開支」披露，並自截至二零二一年三月三十一日止年度起呈列為「日式彈珠機業務開支」。

為反映此等呈報方式變動，於截至二零二零年三月三十一日止年度的「其他收入」564百萬日圓已重列為「飛機租賃業務收益」，而「其他經營開支」399百萬日圓已重列為「飛機租賃業務開支」。

呈報方法變動對截至二零二零年及二零二一年三月三十一日止年度的經營溢利及純利並無影響。

貨幣換算

僅供說明用途及除本報告另有說明外，若干以日圓計值的款項乃按如下匯率換算為港元：

1. 二零二一年三月三十一日(即二零二一年三月份最後一個營業日)的匯率為14.24日圓兌1.00港元。
2. 二零二零年三月三十一日(即二零二零年三月份最後一個營業日)的匯率為14.03日圓兌1.00港元。

概不表示日圓款項應可或可以於有關日期或任何其他日期按有關匯率或任何其他匯率兌換為港元或將港元款項兌換為日圓。

財務表現概要

截至三月三十一日止年度

下表載列於所示年度按遊戲館類別劃分的總投注、總派彩及收益：

| | 截至三月三十一日止年度 | | | | 變動 ⁽³⁾ |
|-------------------|----------------|-------------------|---------|-------------------|-------------------|
| | 二零二一年 | | 二零二零年 | | |
| | 日圓 | 港元 ⁽¹⁾ | 日圓 | 港元 ⁽²⁾ | |
| | (以百萬計，百分比除外) | | | | |
| 總投注 | | | | | |
| — 高投注額遊戲館 | 263,337 | 18,493 | 410,270 | 29,242 | -35.8% |
| — 低投注額遊戲館 | 211,826 | 14,875 | 322,592 | 22,993 | -34.3% |
| 總投注總額 | 475,163 | 33,368 | 732,862 | 52,235 | -35.2% |
| 總派彩 | | | | | |
| — 高投注額遊戲館 | 215,682 | 15,146 | 340,651 | 24,280 | -36.7% |
| — 低投注額遊戲館 | 162,340 | 11,400 | 250,292 | 17,840 | -35.1% |
| 總派彩總額 | 378,022 | 26,546 | 590,943 | 42,120 | -36.0% |
| 日式彈珠機業務收益 | | | | | |
| — 高投注額遊戲館 | 47,655 | 3,347 | 69,619 | 4,962 | -31.5% |
| — 低投注額遊戲館 | 49,486 | 3,475 | 72,300 | 5,153 | -31.6% |
| 日式彈珠機業務總收益 | 97,141 | 6,822 | 141,919 | 10,115 | -31.6% |
| 飛機租賃業務收益 | 1,461 | 103 | 564 | 40 | 159.0% |
| 總收益 | 98,602 | 6,925 | 142,483 | 10,155 | -30.8% |

(1) 按二零二一年三月三十一日(即二零二一年三月份最後一個營業日)的匯率14.24日圓兌1.00港元換算為港元。

(2) 按二零二零年三月三十一日(即二零二零年三月份最後一個營業日)的匯率14.03日圓兌1.00港元換算為港元。

(3) 有關增減指日圓金額的變動，而並非已換算為港元的金額。

本集團於截至二零二一年三月三十一日止年度的綜合財務業績如下：

日式彈珠機業務及飛機租賃業務的綜合收益為98,602百萬日圓(相當於約6,925百萬港元)，相當於上一年度的69.2%。綜合經營溢利為6,768百萬日圓(相當於約472百萬港元)，相當於上一年度的31.5%。本年度綜合純利為2,351百萬日圓(相當於約165百萬港元)，相當於上一年度的18.4%。截至二零二一年三月三十一日止年度的綜合收益及純利較上一年度大幅下降。

■ 呈報方式變動(與飛機租賃業務有關的收益及開支)

過往，來自飛機租賃業務收益乃計入綜合損益表中「其他收入」，而飛機租賃業務成本則計入「其他營運成本」中。截至二零二一年三月三十一日止年度，由於業務活動規模擴大，飛機租賃業務相關的收益及成本均有所增加。自截至二零二一年三月三十一日止年度起，來自飛機租賃業務的收益已單獨呈列為「飛機租賃業務收益」，而飛機租賃業務成本已單獨呈現為「飛機租賃開支」。此外，日式彈珠機業務開支先前於截至二零二零年三月三十一日止年度作為「遊戲館經營開支」披露，並自截至二零二一年三月三十一日止年度起呈列為「日式彈珠機業務開支」。

為反映此等呈報方式變動，於截至二零二零年三月三十一日止年度的「其他收入」564百萬日圓已重列為「飛機租賃業務收益」，而「其他經營開支」399百萬日圓已重列為「飛機租賃業務開支」。

呈報方法變動對截至二零二零年及二零二一年三月三十一日止年度的經營溢利及純利並無影響。

日式彈珠機業務

自二零二零年四月以來，由於新型冠狀病毒疫情蔓延，日本政府曾宣佈進入緊急狀態，各縣要求各行各業暫停營業。本集團的核心業務日式彈珠機遊戲館亦被提出類似要求。據此，436間遊戲廳(約97%)被迫閉館。

本集團隨即設立危機管理委員會處理有關問題，以管理資訊共享及分析，以及規劃及實施應對措施。具體而言，作為預防感染措施，本集團實施上班前為全體員工量度體溫，並實行總部員工遙距工作。在日式彈珠機遊戲廳，本集團正安裝體溫計、通風系統及屏風。

採取此等措施後，所有日式彈珠機遊戲廳已自二零二零年六月起恢復營運。然而，二零二零年七月後的經營收益僅回復到上一年度的70%至80%水平。雖然本集團在截至二零二一年三月三十一日止財政年度錄得盈餘，但新型冠狀病毒的影響尚未結束。

在此情況下，預期日式彈珠機業務將在二零二一年六月後適度復甦，但在此期間內難以恢復到爆發新型冠狀病毒疫情前一年的水平，惟綜合經營收益將高於前一年(爆發新型冠狀病毒疫情前)。假設該水平將維持於80%。儘管綜合經營收益為上一財務年度的80%水平，惟本集團將繼續檢討其成本結構，並推動改革，以建立能產生溢利的管理制度。

下文載列我們於本財政年度的總投注、總派彩及收益的詳細業績。

財務表現概要

截至三月三十一日止年度

■ 總投注

總投注指租給顧客的日式彈珠機彈珠及日式角子機遊戲幣減未用的彈珠及遊戲幣所取得的金額。

我們的總投注總額由截至二零二零年三月三十一日止年度的732,862百萬日圓(相當於約52,235百萬港元)減少257,699百萬日圓(相當於約18,097百萬港元*)或35.2%*至截至二零二一年三月三十一日止年度的475,163百萬日圓(相當於約33,368百萬港元)。

按遊戲館類別劃分的總投注如下：

高投注額遊戲館的總投注由截至二零二零年三月三十一日止年度的410,270百萬日圓(相當於約29,242百萬港元)減少146,933百萬日圓(相當於約10,318百萬港元*)或35.8%*至截至二零二一年三月三十一日止年度的263,337百萬日圓(相當於約18,493百萬港元)。

低投注額遊戲館的總投注由截至二零二零年三月三十一日止年度的322,592百萬日圓(相當於約22,993百萬港元)減少110,766百萬日圓(相當於約7,779百萬港元*)或34.3%*至截至二零二一年三月三十一日止年度的211,826百萬日圓(相當於約14,875百萬港元)。

■ 總派彩

總派彩指顧客在遊戲館換取特別獎品及普通獎品的總成本。

我們的總派彩總額由截至二零二零年三月三十一日止年度的590,943百萬日圓(相當於約42,120百萬港元)減少212,921百萬日圓(相當於約14,952百萬港元*)或36.0%*至截至二零二一年三月三十一日止年度的378,022百萬日圓(相當於約26,546百萬港元)。

按遊戲館類別劃分的總派彩如下。

高投注額遊戲館的總派彩由截至二零二零年三月三十一日止年度的340,651百萬日圓(相當於約24,280百萬港元)減少124,969百萬日圓(相當於約8,776百萬港元*)或36.7%*至截至二零二一年三月三十一日止年度的215,682百萬日圓(相當於約15,146百萬港元)，主要由於總投注的減少。

低投注額遊戲館的總派彩由截至二零二零年三月三十一日止年度的250,292百萬日圓(相當於約17,840百萬港元)減少87,952百萬日圓(相當於約6,176百萬港元*)或35.1%*至截至二零二一年三月三十一日止年度的162,340百萬日圓(相當於約11,400百萬港元)。總派彩減少主要是由於總投注下跌所致。

■ 日式彈珠機業務收益及收益率

日式彈珠機業務收益指總投注減給予顧客的總派彩，而日式彈珠機業務收益率則指日式彈珠機業務收益除以總投注。

收益由截至二零二零年三月三十一日止年度的141,919百萬日圓(相當於約10,115百萬港元)減少44,778百萬日圓(相當於約3,145百萬港元)或31.6%*至截至二零二一年三月三十一日止年度的97,141百萬日圓(相當於約6,822百萬港元)。

按遊戲館類別劃分的日式彈珠機業務收益及收益率如下。

高投注額遊戲館的日式彈珠機業務收益由截至二零二零年三月三十一日止年度的69,619百萬日圓(相當於約4,962百萬港元)減少21,964百萬日圓(相當於約1,542百萬港元)或31.5%*至截至二零二一年三月三十一日止年度的47,655百萬日圓(相當於約3,347百萬港元)。截至二零二一年三月三十一日止年度的收益率按年增加1.1個百分點至18.1%，反映總派彩對總投注的比率下降。

低投注額遊戲館的日式彈珠機業務收益由截至二零二零年三月三十一日止年度的72,300百萬日圓(相當於約5,153百萬港元)減少22,814百萬日圓(相當於約1,602百萬港元)或31.6%*至截至二零二一年三月三十一日止年度的49,486百萬日圓(相當於約3,475百萬港元)。截至二零二一年三月三十一日止年度的收益率增加1.0個百分點至23.4%，反映總派彩對總投注的比率下降。

■ 日式彈珠機業務開支

截至二零二一年三月三十一日止年度的日式彈珠機業務開支為96,673百萬日圓(相當於約6,789百萬港元)，較上一個財政年度的121,912百萬日圓(相當於約8,689百萬港元)減少25,239百萬日圓(相當於約1,772百萬港元)或20.7%*。

按遊戲館類別劃分的日式彈珠機業務開支如下。

高投注額遊戲館的日式彈珠機業務開支由截至二零二零年三月三十一日止年度的54,522百萬日圓(相當於約3,886百萬港元)減少10,115百萬日圓(相當於約710百萬港元)或18.6%*至截至二零二一年三月三十一日止年度的44,407百萬日圓(相當於約3,118百萬港元)。

低投注額遊戲館的日式彈珠機業務開支由截至二零二零年三月三十一日止年度的67,390百萬日圓(相當於約4,803百萬港元)減少15,124百萬日圓(相當於約1,062百萬港元)或22.4%*至截至二零二一年三月三十一日止年度的52,266百萬日圓(相當於約3,670百萬港元)。

■ 飛機租賃業務

截至二零二一年三月三十一日止年度，飛機租賃業務的整體業務環境繼續在嚴峻的商業環境下營運。由於新型冠狀病毒疫情蔓延，世界各地的飛機業務被迫停業，而全球多間租賃公司亦要求推遲租賃費用。

在有關商業環境下，本集團於截至二零二一年三月三十一日止年度內並無購入新飛機，但我們在管理上一個綜合財政年度購買的三架飛機的同時，亦加強了我們的組織架構，以擴展業務。此外，截至二零二一年三月三十一日止年度內並無推遲租賃付款，對業績亦無造成重大影響。

此外，我們的飛機組合僅限於具有高流通量的窄體飛機，平均年齡小至2.2年，平均餘下租期長至4.5年。我們相信，我們享有高度優勢。

截至二零二一年三月三十一日止年度的飛機租賃業務收益及飛機租賃開支詳細業績載列如下。

財務表現概要

截至三月三十一日止年度

■ 飛機租賃業務收益

飛機租賃業務收益由截至二零二零年三月三十一日止年度的564百萬日圓(相當於約40百萬港元)增加897百萬日圓(相當於約63百萬港元*)或159.0%*至截至二零二一年三月三十一日止年度的1,461百萬日圓(相當於約103百萬港元)。

飛機租賃業務收益增加乃主要由於三架飛機於截至二零二一年三月三十一日止財政年度內一直錄得飛機租賃收益所致。

■ 飛機租賃開支

飛機租賃開支由截至二零二零年三月三十一日止年度的399百萬日圓(相當於約28百萬港元)增加492百萬日圓(相當於約35百萬港元*)或123.3%*至截至二零二一年三月三十一日止年度的891百萬日圓(相當於約63百萬港元)。

■ 一般及行政開支

一般及行政開支由截至二零二零年三月三十一日止年度的5,020百萬日圓(相當於約358百萬港元)減少680百萬日圓(相當於約48百萬港元*)或13.5%*至截至二零二一年三月三十一日止年度的4,340百萬日圓(相當於約305百萬港元)。

■ 其他收入

其他收入由截至二零二零年三月三十一日止年度的8,446百萬日圓(相當於約602百萬港元)增加3,115百萬日圓(相當於約219百萬港元*)或36.9%*至截至二零二一年三月三十一日止年度的11,561百萬日圓(相當於約812百萬港元)。有關增加乃主要由於收到政府補貼所致。

■ 其他經營開支

其他經營開支由截至二零二零年三月三十一日止年度的2,084百萬日圓(相當於約149百萬港元)減少553百萬日圓(相當於約39百萬港元*)或26.5%*至截至二零二一年三月三十一日止年度的1,531百萬日圓(相當於約108百萬港元)。

■ 融資收入

融資收入由截至二零二零年三月三十一日止年度的461百萬日圓(相當於約33百萬港元)減少175百萬日圓(相當於約12百萬港元*)或38.0%*至截至二零二一年三月三十一日止年度的286百萬日圓(相當於約20百萬港元)。有關減少乃主要由於利息收入減少所致。

■ 融資開支

融資開支由截至二零二零年三月三十一日止年度的2,469百萬日圓(相當於約176百萬港元)增加203百萬日圓(相當於約14百萬港元*)或8.2%*至截至二零二一年三月三十一日止年度的2,672百萬日圓(相當於約187百萬港元)。有關增加乃主要由於銀行借貸的利息開支增加所致。

■ 呈報期後事項

呈報期後事項詳情載於本年報綜合財務報表附註53。

* 有關增減指日圓金額的變動，而並非已換算為港元的金額。

■ 現金流量

我們主要透過下列方法滿足營運資金及其他資金需求：(i) 營運所得現金及(ii) 銀行借貸。

下表載列摘錄自綜合現金流量表的現金流量數據：

| | 截至三月三十一日止年度 | | | |
|-------------------|-------------|-------------------|----------|-------------------|
| | 二零二一年 | | 二零二零年 | |
| | 日圓 | 港元 ⁽¹⁾ | 日圓 | 港元 ⁽²⁾ |
| 經營活動所得現金淨額 | 29,441 | 2,067 | 30,071 | 2,143 |
| 投資活動所用現金淨額 | (1,188) | (83) | (25,951) | (1,850) |
| 融資活動所用現金淨額 | 4,457 | 313 | (9,601) | (684) |
| 匯率變動對現金及現金等價物的影響 | 141 | 10 | (246) | (17) |
| 現金及現金等價物增加／(減少)淨額 | 32,851 | 2,307 | (5,727) | (408) |
| 年初現金及現金等價物 | 41,810 | 2,936 | 47,537 | 3,388 |
| 年末現金及現金等價物 | 74,661 | 5,243 | 41,810 | 2,980 |

經營活動所得現金淨額

下表載列於所示年度來自經營活動的現金流量概要：

| | 截至三月三十一日止年度 | | | |
|---------------|-------------|-------------------|---------|-------------------|
| | 二零二一年 | | 二零二零年 | |
| | 日圓 | 港元 ⁽¹⁾ | 日圓 | 港元 ⁽²⁾ |
| 營運資金變動前的經營溢利 | 27,553 | 1,935 | 44,369 | 3,162 |
| 營運資金變動一(所用) | 3,357 | 236 | (4,821) | (344) |
| 經營所得現金 | 30,910 | 2,171 | 39,548 | 2,818 |
| 所得稅退款／(已付所得稅) | 939 | 66 | (7,440) | (530) |
| 已付融資開支 | (2,408) | (169) | (2,037) | (145) |
| 經營活動所得現金淨額 | 29,441 | 2,068 | 30,071 | 2,143 |

(1) 按二零二一年三月三十一日(即二零二一年三月份最後一個營業日)的匯率14.24日圓兌1.00港元換算為港元。

(2) 按二零二零年三月三十一日(即二零二零年三月份最後一個營業日)的匯率14.03日圓兌1.00港元換算為港元。

財務表現概要

截至三月三十一日止年度

經營活動所得現金淨額

截至二零二一年三月三十一日止年度，經營活動所得現金淨額為29,441百萬日圓(相當於約2,067百萬港元)，而截至二零二零年三月三十一日止年度則為30,071百萬日圓(相當於約2,143百萬港元)。

投資活動所得／(所用)現金淨額

投資活動所用現金淨額主要包括物業、廠房及設備的資本開支，其中包括永久業權土地、樓宇及租賃裝修、工具及設備、汽車、飛機以及在建工程。

截至二零二零年及二零二一年三月三十一日止年度的投資活動所用現金淨額分別為25,951百萬日圓(相當於約1,850百萬港元)及1,188百萬日圓(相當於約83百萬港元)。

投資活動所用現金淨額大幅減少，乃由於考慮到受新型冠狀病毒(COVID-19)疫情蔓延影響，收購固定資產等投資活動受到抑制所致。

融資活動所用現金淨額

融資活動所用現金淨額主要包括向股東支付股息、償還銀行借貸及租賃負債。

融資活動所得現金淨額主要包括所籌措銀行貸款。

截至二零二零年三月三十一日止年度的融資活動所用現金淨額為9,601百萬日圓(相當於約684百萬港元)，而截至二零二一年三月三十一日止年度的融資活動所得現金淨額則為4,457百萬日圓(相當於約313百萬港元)。

截至二零二一年三月三十一日止年度的現金流出主要由於償還租賃負債10,051百萬日圓(約706百萬港元)、銀行貸款12,963百萬日圓(相當於約910百萬港元)及支付股息4,576百萬日圓(相當於約321百萬港元)。截至二零二一年三月三十一日止年度的現金流入主要為所籌措銀行貸款33,484百萬日圓(相當於約2,351百萬港元)。

■ 流動資金

流動資產淨值及營運資金充足程度

下表載列所示年度本公司的流動資產及流動負債：

| | 二零二一年三月三十一日 | | 二零二零年三月三十一日 | |
|---------------|---------------|-------------------|-------------|-------------------|
| | 日圓 | 港元 ⁽¹⁾ | 日圓 | 港元 ⁽²⁾ |
| | (以百萬計) | | | |
| 流動資產 | | | | |
| 存貨 | 5,080 | 357 | 3,378 | 241 |
| 貿易應收款項 | 361 | 25 | 554 | 40 |
| 租賃應收款項 | 2,007 | 141 | 2,137 | 152 |
| 經營日式彈珠機遊戲館的獎品 | 3,685 | 259 | 4,574 | 326 |
| 所得稅應收款項 | 3,172 | 223 | 1,894 | 135 |
| 其他流動資產 | 2,824 | 198 | 1,451 | 104 |
| 現金及現金等價物 | 74,661 | 5,243 | 41,810 | 2,980 |
| | 91,790 | 6,446 | 55,798 | 3,977 |
| 流動負債 | | | | |
| 貿易及其他應付款項 | 19,997 | 1,404 | 14,801 | 1,055 |
| 借貸 | 11,380 | 799 | 3,008 | 214 |
| 租賃負債 | 12,040 | 846 | 12,185 | 869 |
| 撥備 | 1,653 | 116 | 2,054 | 146 |
| 所得稅應付款項 | 6,215 | 436 | 3,301 | 235 |
| 其他流動負債 | 8,527 | 599 | 8,679 | 619 |
| | 59,812 | 4,200 | 44,028 | 3,138 |
| 流動資產淨值 | 31,978 | 2,246 | 11,770 | 839 |

(1) 按二零二一年三月三十一日(即二零二一年三月份最後一個營業日)的匯率14.24日圓兌1.00港元換算為港元。

(2) 按二零二零年三月三十一日(即二零二零年三月份最後一個營業日)的匯率14.03日圓兌1.00港元換算為港元。

於二零二零年及二零二一年三月三十一日，流動資產淨值合共為11,770百萬日圓(相當於約839百萬港元)及31,978百萬日圓(相當於約2,246百萬港元)，而流動資產對流動負債的比率分別為1.3及1.5。

財務表現概要

截至三月三十一日止年度

資產負債比率

資產負債比率為我們的資本結構指標，乃按借貸總額除以資產總值計算。借貸總額包括長期及短期銀行借貸。資產負債比率由二零二零年三月三十一日的4.8%增至二零二一年三月三十一日的11.3%，主要由於借貸總額增加所致。

資本開支

我們的資本開支主要用於透過興建新遊戲館及涉足飛機業務提升我們的競爭力。

日式彈珠機業務

日式彈珠機業務的資本開支主要包括購置土地、樓宇(包括租賃裝修成本)、工具及設備、汽車及在建工程的開支。截至二零二零年及二零二一年三月三十一日止年度，我們的資本開支分別為23,366百萬日圓(相當於約1,665百萬港元)及1,605百萬日圓(相當於約113百萬港元)。

飛機租賃業務

截至二零二一年三月三十一日止年度，本集團並無就飛機租賃業務收購新飛機。

據此，截至二零二一年三月三十一日止年度，本集團已收購物業、廠房及設備1,605百萬日圓(相當於約113百萬港元)(二零二零年：23,366百萬日圓(相當於約1,665百萬港元))。

資本開支詳情載於本年報的綜合財務報表附註23。

存貨

存貨總額由二零二零年三月三十一日的3,378百萬日圓(相當於約241百萬港元)增至二零二一年三月三十一日的5,080百萬日圓(相當於約357百萬港元)。該增加主要由於存貨增加1,790百萬日圓(相當於約126百萬港元)。

存貨詳情載於本年報的綜合財務報表附註30。

經營日式彈珠機遊戲館的獎品

經營日式彈珠機遊戲館的獎品總額由二零二零年三月三十一日的4,574百萬日圓(相當於約326百萬港元)減少至二零二一年三月三十一日的3,685百萬日圓(相當於約259百萬港元)。有關減少乃主要由於特別獎品減少789百萬日圓(相當於約55百萬港元)及普通獎品減少100百萬日圓(相當於約7百萬港元)所致。

經營日式彈珠機遊戲館的獎品詳情載於本年報的綜合財務報表附註31。

■ 資產抵押

於二零二一年三月三十一日，為數16,125百萬日圓(相當於約1,132百萬港元)的物業、廠房及設備已抵押作為銀行借款的擔保。

有關資料請參閱本年報的綜合財務報表附註35。

■ 或然負債

於二零二一年三月三十一日，我們並無任何重大或然負債。

■ 資本承擔

資本承擔詳情載於本年報的綜合財務報表附註47。

■ 收購及出售

截至二零二一年三月三十一日止年度，我們的任何附屬公司並無重大收購及出售。

■ 重大投資

截至二零二一年三月三十一日止年度，我們的重大投資主要包括開設的新遊戲及就飛機租賃業務購買飛機。截至二零二一年三月三十一日止年度，本集團並無作出任何重大投資。

日式彈珠機業務

除「資本開支」一段所述日式彈珠機業務的資本開支外，截至二零二一年三月三十一日止年度，本集團並無作出任何重大投資。

飛機租賃業務

截至二零二一年三月三十一日止年度，本集團並無作出任何重大投資。購買飛機的詳情載於本年報「管理層討論及分析」。

■ 僱員

於二零二一年三月三十一日，本集團約有16,104名(二零二零年三月三十一日：17,533名)僱員。我們定期根據相關市場慣例及僱員個人表現檢討僱員薪酬及福利。除基本薪金外，僱員亦有權獲取其他福利，包括房屋基金計劃及酌情獎勵。截至二零二一年三月三十一日止年度的僱員薪酬為48,523百萬日圓(相當於約3,408百萬港元)。

■ 資本架構

主要資金來源

我們的資金主要來自營運所得現金、各項長短期銀行借貸及信貸額度。我們的流動資金主要用作營運資金、用於償還銀行借貸利息及本金、支付資本開支以及為業務增長及擴充提供資金。

我們過往主要以營運所得現金應付營運資金及其他流動資金需求，其餘則主要以銀行借貸撥付。展望未來，我們預期日後將繼續以內部產生的現金流應付大部分營運資金及其他流動資金需求，亦會使用銀行借貸作為部分業務資金。

債務

於二零二零年八月三十一日，Dynam訂立借貸日期為二零二零年十二月一日為數9,000百萬日圓(相當於約632百萬港元)以及借貸日期為二零二一年二月一日為數6,000百萬日圓(相當於約421百萬港元)的銀行借貸協議，以就因新型冠狀病毒(COVID-19)疫情蔓延導致業務表現下滑而就保障管理層安全作好準備。

於二零二一年三月三十一日，我們的短期及長期未償還借貸分別為數11,380百萬日圓(相當於約799百萬港元)及22,587百萬日圓(相當於約1,586百萬港元)。

於二零二一年三月三十一日，借貸包括與飛機租賃業務有關的短期借貸1,150百萬日圓(相當於約81百萬港元)及長期借貸9,188百萬日圓(相當於約645百萬港元)。此等借貸屬無追索權貸款，只限以飛機租賃業務產生的現金流量作為還款資源，根據貸款協議，本集團並無責任償還超出此限額的債務，以減低借貸相關風險。

借貸詳情載於本年報的綜合財務報表附註35。

貸款融資

於二零二一年三月三十一日，可供我們動用的銀行融資及分期融資總額約為34,000百萬日圓(相當於約2,388百萬港元)，當中約29,882百萬日圓(相當於約2,098百萬港元)尚未動用。

我們的貸款融資概覽如下。

Dynam繼續與銀行及貸款人所組成的銀團簽訂對應地震災難的承諾貸款合約。舊有承諾貸款合約因地震大型災難發生時財務機構可豁免補償而形成集資方面的輕微顧慮。Dynam已簽訂對應地震災難的新承諾貸款合約以解決上述問題，即使發生地震災難仍可讓Dynam迅速取得資金。

財務表現概要

截至三月三十一日止年度

有關承諾貸款提供高達15,000百萬日圓(相當於約1,053百萬港元)的循環貸款融資。貸款人根據循環貸款融資提供貸款的承諾由二零一四年十二月三十日(即簽訂合約當日)至二零二四年三月三十一日期間有效。

循環貸款融資提供貸款按日本銀行家協會所公佈相應貸款期限的歐洲日圓東京銀行同業拆息(可不時調整)加每年0.3%計息。

於二零二零年八月三十一日，Dynam與Aozora Bank訂立新承諾額度合約，為數3,000百萬日圓(相當於約211百萬港元)。該承諾額度合約自合約簽訂日期起至二零二一年八月三十一日止期間有效。

承諾額度合約項下借貸乃按相關貸款期限的日本銀行家協會所公佈歐洲日圓東京銀行同業拆放利率(經不時調整)另加年利率0.25%計息。

於二零二零年九月三十日，Dynam就採購日式彈珠機及日式角子機與租賃公司所組成的銀團訂立新分期融資合約，涉及高達15,000百萬日圓(相當於約1,053百萬港元)。貸款融資於簽訂合約當日起計一年內有效。

■ 財務風險

本集團的活動面對各類市場風險、信貸風險及流動資金風險。本集團的整體風險管理計劃專注於金融市場的不可預測性，並尋求盡量減少對本集團財務表現的潛在不利影響。

市場風險

外幣風險

本集團若干業務交易、資產及負債以港元及美元計值，故其面對一定程度的外幣風險。

本集團目前於其他外幣交易、資產及負債方面並無外幣對沖政策。本集團將密切監察外幣風險，並於需要時考慮對沖重大外匯風險。

價格風險

本集團的金融資產及上市股本證券按各呈報期末的公平值計量，故本集團面對股本證券價格風險。本集團會定期檢討該等投資的公平值及投資對象的財務狀況。

利率風險

本集團主要面對的利率風險來自銀行存款及借貸。該等存款及借貸按視乎當時市況而定的浮動利率計息。

信貸風險

信貸風險源自客戶可能無法按協定者支付債項的可能性。計入綜合財務狀況表的現金及銀行結餘、已抵押銀行存款、貿易、融資租賃應收款項及其他應收款項以及衍生金融工具的賬面值，為本集團就金融資產而涉及的最高信貸風險。

本集團已實施政策確保向恰當信用記錄的客戶作出銷售。董事亦密切監察應收關連客戶款項。

為降低信貸風險，管理層委派專責小組負責釐定信貸限額、審批信貸及其他監督程序。此外，管理層定期檢討各個別貿易應收款項及融資租賃應收款項的可收回金額，確保就不可收回應收款項確`認充足的減值虧損。就此，管理層認為本集團的信貸風險已大幅降低。

由於客戶乃獲國際信用評級機構給予高信用評級的銀行，因此現金及銀行結餘以及衍生金融工具的信貸風險有限。貿易應收款項及融資租賃應收款項所涉及客戶的信貸質素乃考慮其財務狀況、信貸紀錄及其他因素後作出評估。由於還款紀錄穩定，管理層認為該等客戶的違約風險極低。

流動資金風險

本集團的政策為定期監察其現行及預期流動資金需求、貸款契約的合規情況及與銀行的關係，確保本集團維持足夠現金儲備、隨時可變現的有價證券及獲主要金融機構提供足夠的承諾融資，以應付長短期的流動資金需求。

我們繼續「將日式彈珠機改革成人人均可輕易享受的日常娛樂」，以創造更高價值。

首先，本人衷心感謝本集團全體信任聯繫人(包括股東及其他權益相關人士)對本集團業務的長期支持及體諒。

就截至二零二零年三月止財政年度的財務業績，由於新型冠狀病毒感染散播，營商環境險峻，惟我們有賴全體信任聯繫人，主要是顧客對預防感染措施的理解。加上本集團全體員工緊密合作，克服此困難局面，我們最終取得67億日圓的經營收益及23億日圓淨收益。

回顧過去一年，由於新型冠狀病毒在全國各地傳播，日式彈珠機行業整體受到於二零二零年四月首次宣佈緊急狀態打擊，並在七縣發出首個緊急狀態。宣佈緊急狀態其後擴大至全國範圍，而我們亦配合休業，例如按照國家及縣政府要求採取休業措施。自二零二零年五月底緊急狀態解除後，行業已訂立業內預防感染指引，並透過徹底實施新型冠狀病毒預防感染措施，致力實現安全可靠的遊戲環境。

為應對緊急狀態，本集團亦配合休業，例如發放休假。具體而言，於二零二零年四月底至五月初黃金週期間，448個遊戲館中的436個遊戲館閉館休業，約佔97%。然而，所有遊戲館已於二零二零年六月恢復營業。我們已克服第二及第三波疫情，惟於二零二一年一月，第三波疫情達至高峰，國家宣佈第二次緊急狀態，惟業界團體及遊戲館營運商亦已徹底實施預防感

染新型冠狀病毒措施。因此，我們並無接到國家及縣政府的休業要求。

在此等努力下，本集團業務及顧客到訪次數均呈復甦趨勢，現時已回復到新型冠狀病毒疫情前的約70%，惟本集團的顧客主要為老年人，且多間遊戲館位於農村或郊區，故與業內平均水平相比，顧客回歸一般較慢。但是，本人認為，如日後疫苗接種取得進展，顧客亦將逐步回歸。

迄今，全國日式彈珠機遊戲廳於去年並無發生新型冠狀病毒集群感染情況。因此，透過繼續徹底實施預防感染措施，我們將與客戶建立互信關係，讓他們感到安全，即使到訪日式彈珠機遊戲館，感染風險仍然偏低。本人認為，持續努力仍至關重要。

就飛機租賃業務，由於新型冠狀病毒疫情，我們並無積極發展該業務，但我們已經取得與去年相當的利潤。

本人認為在過去一年，藉由發現對新型冠狀病毒的認知及各種問題，我們獲得了寶貴經驗，以為未來作好準備。「我們將日式彈珠機改革成人人均可輕易享受的日常娛樂」的願景在未來將維持不變。再者，DYNAM日式彈珠機遊戲廳的美譽讓我們得以成為區內不可或缺的一員。我們將繼續以實現此等願景為目標，以進一步創造價值。我們請求閣下的持續體諒及支持。

董事長兼行政總裁

坂本誠



我們將繼續提升企業價值，目標成為當地社區(當地基礎設施)不可或缺的一員，並持續為所有信任聯繫人締造價值。

理念架構

本集團根據其「致力建立互信，鼓勵實現夢想，百載不衰」之公司理念，將達致可持續增長的概念融入環境、社會及管治。我們相信推廣環境、社會及管治可體現這個理念。

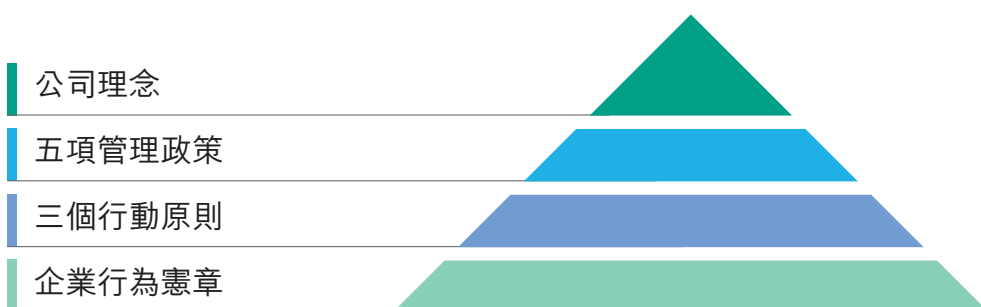

■ 致力建立互信，鼓勵實現夢想，百載不衰

公司一直履行其對僱員、股東、財務機構、業務夥伴及其他權益相關人士之責任，同時為顧客及當地居民提供支援及作出貢獻，方可存續下去。

公司預期可改善其權益相關人士的日常生活，亦須為所有人創造團結互信且生活安定的世界。本公司理念代表著人們與組織建立團組互信的精神，透過團結力量不斷努力達致可持續增長以實現夢想。我們的公司理念中「百載」一詞指長遠悠久。

本集團維持建立互信及鼓勵實現夢想的長遠承諾。

■ 五項管理政策

- 顧客至上原則
- 人力資源培訓
- 資料披露
- 社會貢獻
- 連鎖店管理

■ 三個行動原則

1. 本集團守法合規，待人以誠。
2. 本集團行動果斷，重視團隊工作。
3. 本集團確定現場實際情況，並以數值呈示。

■ 企業行為憲章

一間公司存在的理由是要達致可持續增長，符合股東、管理人員、僱員、業務夥伴、財務機構及顧客等權益相關人士的期望，以及發展至一定規模及可靠水平，為社會作出貢獻。本集團全體僱員均堅守此項原則。

本集團將上述權益相關人士稱為「信任聯繫人」。我們致力透過業務活動鞏固與該等業務夥伴的關係，以致我們可朝著遠大的目標邁步向前。隨著業務增長，本集團將一直擔當各權益相關人士所期望的角色，確保權益相關人士的信心亦有所提升。

然而，信任亦很脆弱，稍不留神便會毀於一旦。本集團為確保在不損害這份信任下繼續進行業務，已採用新內部監控制度以改善營運。該等制度亦可釐清及消除有可能導致不當行為或違反法律及法規的因素。

本集團全體僱員(包括在現場工作的僱員)不斷採取積極行動，並深知有關行動可改善營運。透過該等積極行動，各成員堅信本集團可取得更穩健的經營業績，亦能更有效地對社會作出貢獻。

透過環境、社會及管治提升社會價值及經濟價值

提升社會價值

- 透過環境、社會及管治活動創造價值
- 解決全球環境問題及當地社區事務的措施

提升經濟價值

- 透過業務擴充提升利潤
- 產生日後現金流
- 改善資本效益
- 根據資本政策帶來利潤回報

透過環境、社會及管治活動為信任聯繫人創造價值，有助解決全球環境問題及當地社區事務，並透過企業活動履行有關可持續城市發展的責任，推動業務增長，從而提升整體企業價值。本集團的目標是透過同時提升社會及經濟價值，達致可持續增長。

社會貢獻及本地承擔

護理設施的日式彈球遊戲體驗



支援災後復建



管理風險及機會

公司可透過其業務活動以不同方式為社會帶來影響。我們認為解決當地社區的問題（例如參與日式彈珠機遊戲可預防腦退化有益健康）及新型日式彈珠機遊戲館的概念所帶來的正面影響，有助業務長遠增長。我們瞭解到遊戲成癮等負面影響危及業務增長的風險。我們監察及適當管理該等風險及機會，務求充分提升我們給予信任聯繫人的價值。

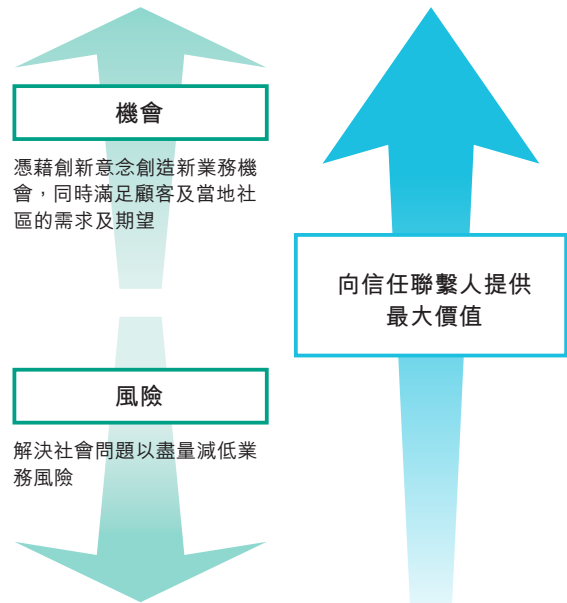

二零二零年環境、社會及管治報告將於刊發本年報後三個月內刊發。

本公司為控股公司，直接持有3間日式彈珠機遊戲館營運商（包括Dynam）及5間經營其他業務的其他附屬公司的股份。本集團以經營日式彈珠機遊戲館為核心業務，為日本最大型日式彈珠機遊戲館連鎖店，於二零二一年三月三十一日擁有**442**間遊戲館。

本公司

日式彈珠機業務



Dynam

在日本以三種業務名稱經營，打造為日常消遣之地：DYNAM（高投注額遊戲館）、DYNAM悠遊館及DYNAM信賴之森（低投注額遊戲館）。



Yume Corporation

Yume Corporation於二零一五年十一月被收購納入本集團旗下。其如Dynam般自成立以來一直進行連鎖店管理。Yume Corporation以「夢屋」(Yumeya)品牌在日本經營33間遊戲館。



Cabin Plaza

Cabin Plaza於二零一三年四月自合併本公司附屬公司而成立，以Cabin Plaza及Yasumi Jikan名稱經營8間遊戲館。



Dynam Business Support

Dynam Business Support透過管理本集團所擁有房地產支持本集團的整體發展，並履行行政職務，包括工資及會計。此外，其亦處理遊戲機。



Nihon Humap

Nihon Humap於鄰近日式彈珠機遊戲館經營餐廳及大型意大利粉餐廳、管理清潔業務。

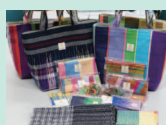

Business Partners

Business Partners為特定附屬公司，為聘用殘疾人士而成立。殘疾僱員從事清潔辦公大樓以及製作及銷售袋子、小型物品及其他雜項物品等工作。



大樂門香港

大樂門香港為於香港成立的附屬公司，用作投資、管理及發展本集團以亞洲為中心的海外業務。該公司在顯著增長的亞洲市場上調查及推廣新業務。

飛機租賃業務



Dynam Aviation

Dynam Aviation註冊成立以從事具有良好增長潛力的飛機租賃業務，其主要業務為專注於市場上較普及的窄體飛機的經營租賃。

新型冠狀病毒的影響

自二零二零年四月以來，由於新型冠狀病毒疫情蔓延，日本政府曾宣佈進入緊急狀態，各縣要求各行各業暫停營業。本集團的核心業務日式彈珠機遊戲館亦被提出類似要求。據此，436間遊戲廳（約97%）被迫閉館。

本集團隨即設立危機管理委員會處理有關問題，以管理資訊共享及分析，以及規劃及實施應對措施。具體而言，作為預防感染措施，我們實施上班前為全體員工量度體溫，並實行總部員工遙距工作。在日式彈珠機遊戲廳，我們正安裝具有高殺菌效能的光觸媒塗層、自動體溫測量裝置及臭氧機。

採取此等措施後，所有日式彈珠機遊戲廳已自二零二零年六月起恢復營運。然而，二零二零年七月後的經營收益僅回復到上一年度的70%至80%水平。雖然我們在截至二零二一年三月三十一日止財政年度錄得盈餘，但新型冠狀病毒的影響尚未結束。由於前景未見明朗，難以確定下一個財政年度及其後的具體數字。

在此情況下，預期日式彈珠機業務將在二零二一年六月後適度復甦，但在此期間內難以恢復到爆發新型冠狀病毒疫情前一年的水平，惟綜合經營收益將高於前一年（爆發新型冠狀病毒疫情前）。假設該水平將維持於80%。我們將繼續檢討本集團的成本結構，並推動改革，以建立能產生溢利的管理制度。

由於新型冠狀病毒疫情，我們的飛機租賃業務所屬的航空業處於非常困難的環境，多間航空公司破產，並要求延遲繳交租賃費用。

在此情況下，我們未能購入新飛機，但我們現有的三項現有租賃協議並無遭推遲或重新安排付款時間。

儘管預期航空業在未來仍需要時間以待復甦，但我們將根據我們的投資標準，穩步購買飛機以實現進一步增長。

上述展望或會因新型冠狀病毒疫情有否再次擴大或消除的時間而改變。

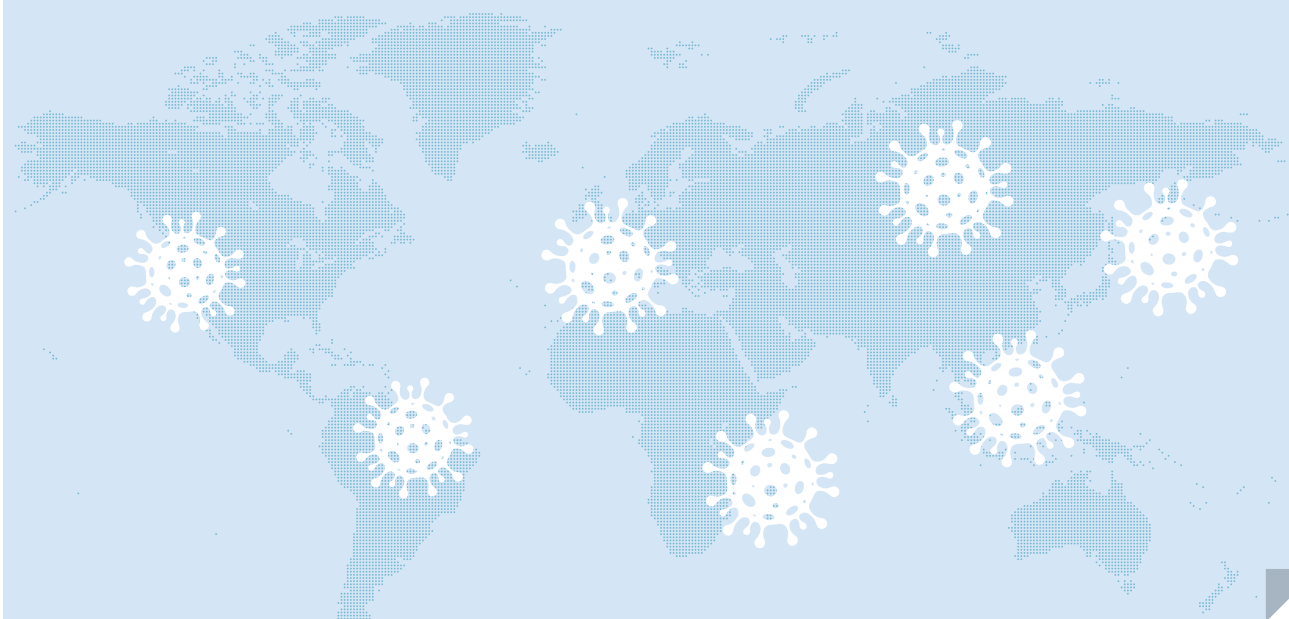

日式彈珠機業務

本集團將盡量發揮其作為日式彈珠機行業龍頭公司(就日式彈珠機遊戲館數目而言)之優勢，並將透過多館發展及低成本營運穩定累積長遠利潤。

實現成為日常娛樂的措施

我們的目標是將日式彈珠機遊戲重塑成為人人均可輕易享受的日常娛樂，成為地區基礎設施。為了達成目標，我們管理業務的方式須令顧客在遊戲館花費的時間及金錢在日常娛樂可接受水平。

因此，本集團將連鎖店管理作為其管理政策之一。

我們現正建立一個可以充分利用多館發展優勢並以低成本管理所有遊戲館營運的框架。

以低成本管理日式彈珠機遊戲館可以令顧客享受低投注額遊戲，實現日式彈珠機成為日常娛樂。

多館發展及低成本營運為溢利來源

本集團連鎖店管理之特點為多館發展及以低投注額遊戲為重點的低成本營運。制定低成本措施及有關開店以至店舖管理所需專業知識，對推廣低投注額遊戲至為重要。本集團透過多館發展在購買遊戲機及普通獎品時享有規模經濟

的好處，在發展日式彈珠機遊戲館業務方面佔據穩健有利的地位。我們亦將向前邁進，繼續利用作為日式彈珠機行業的龍頭公司(就日式彈珠機遊戲館數目而言)之優勢，並透過實施連鎖店管理穩定累積長遠利潤。

利潤可持續增長

根據連鎖店管理進行 多館發展及低成本營運

多館發展

- 開設新的標準遊戲館
- 收購其他日式彈珠機遊戲館營運商納入本集團旗下

低成本營運

- 積極引入二手遊戲機
- 使用專屬配送中心靈活經營遊戲館
- 使用ICT提升效率

多館發展

本集團根據連鎖店經營理論，開設新的標準遊戲館及收購其他日式彈珠機遊戲館營運商納入本集團旗下，從而實行多館發展，以推動遊戲館數目上升。

開設新的標準遊戲館

本集團透過將遊戲館類型標準化，控制其初始開業成本並集中於人口密集小區開設。與此同時，本集團享有多館發

展下規模經濟的好處，以控制購買遊戲機及普通獎品的成本。

■ 以居住人口介乎三萬至五萬的小型商業區為目標

本集團透過於居住人口介乎三萬至五萬的小型商業區開設新遊戲館，推行於郊區發展遊戲館的策略。

■ 標準化遊戲館規格

本集團將遊戲館的佈局及遊戲機安裝數目標準化。此舉有助本集團削減初始投資成本及縮短建設時間。

■ 20年租約土地上的木製遊戲館

根據經驗，本集團建設於租賃土地木製遊戲館可避免過度投資於購買土地，以便日後市場若出現變化亦易於撤館。

收購其他日式彈珠機遊戲館營運商納入本集團旗下

本集團盡量利用上市公司身分的優勢，透過執行股份交換等計劃收購其他日式彈珠機遊戲館營運商納入本集團旗下，拓展遊戲館網絡。例如，本公司於二零一五年十一月一日

透過股份交換收購Yume Corporation納入本集團旗下。

低成本營運

為享有規模經濟之好處，本集團採用二手遊戲機、設立配送中心及利用ICT系統以精簡遊戲館營運及節省遊戲機及人手開支等主要成本，當中佔遊戲館營運開支約60%。

採用二手遊戲機及設立配送中心

本集團不僅裝設最新且最受歡迎的流行遊戲機型號，亦於遊戲館設有一系列以低成本採購的二手遊戲機。本集團於日本全國設立16個配送中心，每個配送中心應對遊戲館的物流需要及方便共享遊戲機。遊戲館內裝設的遊戲機由該

等配送中心根據其所覆蓋地區進行中央管理。該等中心有助本集團靈活管理遊戲館的遊戲機組合。

利用ICT系統

本集團已安裝獨立彈珠點算系統點算遊戲館內每台遊戲機送出的日式彈珠機彈珠及日式角子機遊戲幣數目。此舉有助提升員工生產力並減低人力開支，並節省顧客的時間及

精力。此外，ICT系統按策略需要應用，可精簡遊戲館管理、制定市場策略、人力管理及會計等企業職能以及降低成本。

飛機租賃業務

本公司希望借助日式彈珠機遊戲館業務產生的強勁現金流，推動飛機租賃業務實現穩定增長。

業務環境

現時，全球飛機經營租賃百分比超過約46%，因應全球飛機數目增加，預期租賃飛機數目增長速度將會加快。儘管航空業受到新型冠狀病毒疫情嚴重打擊，惟隨著全球飛機需求回復，增長速度將於中期內恢復。



業務計劃

於二零一八年，本公司於愛爾蘭註冊成立附屬公司Dynam Aviation。本公司擬重點購入空中巴士A320及波音737等窄體飛機，同時密切注意航空業的營商環境，務求構成表現穩定的高盈利組合。



近期活動

本公司於呈報期內擁有三架飛機，全部均為空中巴士A320。



空中巴士 A321-200N (NEO)
1架



空中巴士 A320-200N (NEO)
1架



空中巴士 A320-200
1架

機隊（於二零二零年三月三十一日）

- 飛機數目：3架（A321-200N (NEO)：1架、A320-200N (NEO)：1架、A320-200：1架）
- 平均機齡：2.2年
- 平均餘下租期：4.5年

■ 企業管治

本公司奉行貫徹審慎管理的企業管治原則及企業責任。董事會相信，此承諾將於長遠而言提升股東價值。本公司已應用上市規則附錄十四所載守則的原則及採納所有守則條文(如適用)，作為其本身的企業管治守則。

■ 遵守企業管治守則

董事認為本公司於呈報期內已應用守則載列的原則及遵守一切適用守則條文，惟下列偏離情況除外。

守則條文E.1.3

守則條文E.1.3規定股東週年大會(「股東週年大會」)通告須於會議前最少足20個營業日寄交股東。截至二零二零年三月三十一日止年度的股東週年大會於二零二零年六月二十四日舉行，而股東週年大會通告則於二零二零年六月二日寄發。上述安排符合組織章程細則內有關最短通知期21日的規定，但股東週年大會通知期為股東週年大會前不足20個營業日。

根據公司法及組織章程細則，本公司須於各財政年度屆滿後三個月內(即於二零二零年六月三十日或之前)舉行股東週年大會。公司法亦規定股東週年大會通告須連同根據日本公認會計原則編製的經審核財務報表(須獲董事會批准)一併寄發。另一方面，年報須符合上市規則所規定載有根據國際財務報告準則編製的經審核財務報表。因此，我們須要更多時間落實隨股東週年大會通告寄寄予股東的年報。

呈報期相關股東週年大會將於二零二一年六月二十四日舉行，其通告將於二零二一年六月二日寄發，因上文所述相同原因而無法符合守則條文E.1.3規定的最短通知期。

守則條文A.2.1

守則條文A.2.1規定，董事長及行政總裁的職責應由不同人士擔任。於呈報期內，董事長及行政總裁的職責由佐藤公平先生擔任，直至二零二零年四月二十六日止。

然而，董事會相信，佐藤公平先生兼任董事長及行政總裁可為本公司及其附屬公司的發展提供出色而穩健的領導，使本公司及其股東受惠，符合彼等利益。此外，董事會認為，於呈報期內董事會的組成中過半數董事會成員均為獨立非執行董事，可確保權限及權力平衡。

佐藤公平先生已辭任董事長，自二零二零年四月二十七日起生效。藤本達司先生於二零二零年四月二十七日獲委任為董事長，並已於二零二零年六月二十四日辭任。坂本誠先生於二零二零年六月二十四日獲委任為董事長。佐藤公平先生亦已辭任行政總裁，自二零二零年四月二十七日起生效，而坂本誠先生於同日獲委任為行政總裁。

自二零二零年六月二十四日起，坂本誠先生同時兼任兩個職位。然而，董事會相信，此舉可讓本公司及股東受惠，並符合彼等之利益，而基於上一段所述相同原因，同時亦可確保權限及權力平衡。

■ 遵守董事進行證券交易的標準守則及涉及董事的「防止內幕交易的規則」

本公司已採納標準守則及「防止內幕交易的規則」，作為有關董事進行本公司上市證券交易的行為守則。除標準守則外，本公司已於二零一四年四月一日為有可能接觸本集團未公開內幕消息的董事、本公司行政人員及僱員制定及採納「防止內幕交易的規則」(於二零二零年二月二十七日作最後一次修訂)。本公司已向全體董事作出具體查詢，而全體董事已確認，彼等於呈報期一直遵守標準守則所載規定交易標準及「防止內幕交易的規則」。

■ 企業管治責任

董事會共同負責履行以下企業管治職能，包括：

- 制定及檢討本公司的企業管治政策及常規，並向董事會提出建議；
- 檢討及監察董事及高級管理人員的培訓及持續專業發展；
- 檢討及監察本公司在遵守法律及監管規定方面的政策及常規；
- 制定、檢討及監察僱員及董事的操守準則及合規手冊(如有)；及
- 檢討本公司是否已遵守守則及有關企業管治報告披露規定。

於呈報期內，上述企業管治責任已由董事會妥善履行。

■ 董事就職介紹及持續專業發展

每名新任董事在初次獲委任時均獲提供必要的就職介紹，以確保其對本公司的業務及營運有適當了解，並充分知悉董事在上市規則及相關法律規定下的責任及義務。

根據守則的守則條文A.6.5，全體董事須參加持續專業培訓，以增進及重溫彼等的知識及技能。守則條文旨在促進董事參與董事會事務，並對董事會作出貢獻。本公司安排董事參與座談會及閱讀資料等內部培訓。根據董事所提供的記錄，董事於呈報期內接受的培訓概述如下：

| 董事姓名 | 企業管治、監管發展及 其他相關主題培訓 |
|--------|------------------------|
| 坂本誠先生 | ✓ |
| 佐藤洋治先生 | ✓ |
| 佐藤公平先生 | ✓ |
| 保坂明先生 | ✓ |
| 加藤光利先生 | ✓ |
| 葉振基先生 | ✓ |
| 村山啓先生 | ✓ |
| 神田聖人先生 | ✓ |
| 加藤公司先生 | ✓ |

■ 董事會

董事會共同負責管理及經營本公司，制定基本業務策略與本集團的業務管理及經營政策，並監察策略及政策的實施。董事會就其表現及業務向股東負責，除根據組織章程細則、上市規則及其他適用法律及法規規定須留待股東批准的事項外，董事會為本集團最終決策機關。

全體董事真誠履行彼等的職務，並一直遵守適用法律和法規及符合本公司及其股東利益。

本公司的日常業務乃由董事會授權予行政總裁及其他行政人員處理，惟董事會保留權力批准基本業務策略及政策以及所有重大事宜（如中期及年度財務報表、股息政策、年度財務預算、業務計劃、內部監控制度、重大交易及其他重大營運事項）。授出的職能及職責會定期檢討。行政人員負責營運

本集團業務，致使董事會制定的政策得以成功實踐。行政人員須至少每三個月向董事會匯報一次。

董事會現由九名董事組成，包括一名執行董事、三名非執行董事及五名獨立非執行董事。根據組織章程細則，執行董事、非執行董事及獨立非執行董事須在本公司於二零二零年六月舉行的股東週年大會獲委任，任期一年。董事任期須於獲委任後舉行的下屆股東週年大會結束時屆滿。董事可不限次數連任。

除非執行董事佐藤洋治先生為非執行董事佐藤公平先生之胞兄外，各董事之間概無財務、業務、家庭或其他重大／相關關係。

於呈報期內，各董事出席13次董事會會議及1次股東大會的情況如下：

| 董事姓名 | 出席次數 | |
|---|-------|------|
| | 董事會會議 | 股東大會 |
| 已舉行／出席會議次數 | | |
| 執行董事 | | |
| 坂本誠先生(於二零二零年六月二十四日新獲委任)(董事長) ⁽¹⁾ | 10/10 | 1/1 |
| 非執行董事 | | |
| 佐藤洋治先生 | 13/13 | 1/1 |
| 佐藤公平先生 ⁽²⁾ | 13/13 | 1/1 |
| 保坂明先生(於二零二零年六月二十四日新獲委任) | 10/10 | 1/1 |
| 藤本達司先生(於二零二零年六月二十四日退任) | 3/3 | 1/1 |
| 牛島憲明先生(於二零二零年六月二十四日退任) | 3/3 | 1/1 |
| 獨立非執行董事 | | |
| 加藤光利先生 | 13/13 | 1/1 |
| 葉振基先生 | 13/13 | 1/1 |
| 村山啓先生 | 13/13 | 1/1 |
| 神田聖人先生 | 13/13 | 1/1 |
| 加藤公司先生(於二零二零年六月二十四日新獲委任) | 10/10 | 1/1 |
| 高野一郎先生(於二零二零年六月二十四日退任) | 3/3 | 1/1 |

附註：

- (1) 坂本誠先生於二零二零年六月二十四日獲委任為董事長。
- (2) 佐藤公平先生辭任本公司董事長、行政總裁、總裁及行政人員，自二零二零年四月二十七日起生效，並於二零二零年四月二十七日由執行董事調任為非執行董事。

■ 委員會

董事會已設立三個委員會，即本公司審核委員會(「**審核委員會**」)、本公司薪酬委員會(「**薪酬委員會**」)及提名委員會(「**提名委員會**」)，其各自擁有監督本公司事務特定方面的權力。成立各個委員會均訂有書面職責範圍。

■ 審核委員會

本公司已根據上市規則規定成立審核委員會。審核委員會成員現時包括三名獨立非執行董事神田聖人先生(主席)、葉振基先生及加藤公司先生。高野一郎先生已於二零二零年六月二十四日辭任審核委員會成員及主席職務，而神田聖人先生已於同日獲委任為審核委員會主席。加藤公司先生亦於二零二零年六月二十四日獲委任為審核委員會成員。

審核委員會的主要職責為制定審核政策及審核計劃、審核董事及行政總裁履行彼等各自的職責及編製審核委員會報告、審閱財務資料及核數師報告以及審閱本集團內部審核團隊所作出報告，監督財務申報程序、風險管理及內部監控制度以及履行董事會分派的其他職責及責任。

於呈報期內，審核委員會曾舉行16次會議。各成員的出席次數載列如下：

| 成員姓名 | 出席次數 |
|-------------------------------|-------|
| 神田聖人先生(於二零二零年六月二十四日獲委任為主席) | 16/16 |
| 葉振基先生 | 16/16 |
| 加藤公司先生(於二零二零年六月二十四日獲委任) | 12/12 |
| 高野一郎先生(於二零二零年六月二十四日不再擔任主席及成員) | 4/4 |

概括而言，審核委員會於呈報期內履行的工作包括(1)審閱截至二零二零年三月三十一日止年度之經審核綜合財務報表及截至二零二零年九月三十日止六個月之未經審核中期財務報表；(2)審閱本集團風險管理及內部監控制度；及(3)審閱及批准本公司核數師之酬金及聘用條款，並就續聘本公司核數師向董事會及股東提出建議。

■ 薪酬委員會

本公司已根據守則規定成立薪酬委員會。薪酬委員會成員現時包括兩名獨立非執行董事加藤光利先生(主席)及村山啓先生以及一名執行董事坂本誠先生。於二零二零年四月二十七日，佐藤公平先生辭任提名委員會成員，而藤本達司先生於同日獲委任擔任該職位。藤本達司先生已於二零二零年六月二十四日辭任薪酬委員會成員，而坂本誠先生於同日獲委任擔任該職位。

薪酬委員會的主要職責為評核本公司全體董事及高級管理人員的表現，並釐定全體董事及高級管理人員的薪酬組合。

於呈報期內，薪酬委員會曾舉行6次會議。各成員的出席次數載列如下：

| 成員姓名 | 出席次數 |
|-------------------------------|------|
| 加藤光利先生 | 6/6 |
| 坂本誠先生(於二零二零年六月二十四日獲委任) | 3/3 |
| 村山啓先生 | 6/6 |
| 佐藤公平先生(於二零二零年四月二十七日由藤本達司先生取代) | - |
| 藤本達司先生(於二零二零年六月二十四日由坂本誠先生取代) | 2/2 |

概括而言，薪酬委員會於呈報期內履行的工作包括(1)審閱及釐定董事及本公司高級管理人員之薪酬組合；及(2)審閱及釐定董事及本公司高級管理人員之花紅及薪酬組合。

董事薪酬詳情載於本報告財務報表附註54。

此外，根據守則的守則條文B.1.5，於呈報期內，其他高級管理人員年度酬金分級載列如下：

| 酬金分級 | 人數 |
|---|----|
| 300,001港元至500,000港元(相當於4,272,014日圓至7,120,000日圓) | 0 |
| 500,001港元至1,000,000港元(相當於7,120,014日圓至14,240,000日圓) | 0 |
| 1,000,001港元至2,000,000港元(相當於14,240,014日圓至28,480,000日圓) | 4 |
| 2,000,001港元至4,000,000港元(相當於28,480,014日圓至56,960,000日圓) | 0 |

■ 提名委員會

本公司已根據守則規定成立提名委員會。提名委員會成員現時包括兩名獨立非執行董事加藤光利先生(主席)及村山啓先生以及一名執行董事坂本誠先生。於二零二零年四月二十七日，佐藤公平先生辭任提名委員會成員，藤本達司先生於同日獲委任擔任該職位。藤本達司先生已於二零二零年六月二十四日辭任提名委員會成員，而坂本誠先生於同日獲委任擔任該職位。

提名委員會的主要職責為(1)審閱董事會架構、規模及組成；(2)制定、審閱及修訂董事提名政策(「提名政策」)以及物色合資格成為董事會成員的人士；(3)就委任或再度委任董事向股東提出建議；(4)評核獨立非執行董事之獨立性；及(5)審閱及修訂本公司現有董事會多元化政策(「多元化政策」)。

於呈報期內，提名委員會曾舉行5次會議。各成員的出席次數載列如下：

| 成員姓名 | 出席次數 |
|-------------------------------|------|
| 坂本誠先生(於二零二零年六月二十四日獲委任) | 2/2 |
| 加藤光利先生 | 5/5 |
| 村山啓先生 | 5/5 |
| 佐藤公平先生(於二零二零年四月二十七日由藤本達司先生取代) | – |
| 藤本達司先生(於二零二零年六月二十四日由坂本誠先生取代) | 2/2 |

概括而言，提名委員會於呈報期內履行的工作包括(1)審閱董事會架構、規模及組成；(2)審閱再度委任董事，並提出建議供股東於二零二零年六月舉行之股東週年大會上批准；(3)審閱及推薦本集團(本公司除外)董事及其他職員的委任及再度委任；(4)審閱現有提名政策及多元化政策；及(5)評核獨立非執行董事之獨立性。提名委員會已審閱董事會架構，並確認董事會多元化性取得適當平衡。

本公司設有多元化政策。政策旨在列出董事會達致多元化的方針，提升董事會效能及達致本公司可持續發展。董事候選人基於用人唯才的原則選出，並考慮多項客觀因素，以及董事會多元化帶來的好處。候選人不會因性別、年齡、文化及教育背景、種族、宗教或哲學信仰等而受到歧視。於本年報日期，董事會包括九名董事。五名董事為獨立非執行董事，以促進批判性審閱及監控管理程序。

本公司訂有提名政策，當中載列提名委員會建議合適董事候選人之準則、過程及程序，藉以確保董事會在切合本公司業務需要之技能、經驗及觀點多元性之間取得平衡。根據提名政策之篩選準則，提名委員會按照優點及以下考慮因素物色及評核候選人：(i)多元化政策；(ii)預期候選人將為董事會作出之貢獻，並確保董事會在切合本公司業務需要之技能、經驗及觀點多元性之間取得平衡；(iii)候選人或獲重選董事將

可投入到本公司事務之時間及關注；(iv)於本公司之獨立程度；及(v)其他相關因素。

■ 董事於賬目的責任

董事明白編製本集團綜合財務報表的責任。董事認為，本集團具備充足資源於可見將來繼續經營業務，且並不知悉有任何重大不明朗因素可導致本公司持續經營的能力受到重大質疑。本公司核數師有關其於財務報表申報責任的聲明載於「獨立核數師報告」一節。

■ 風險管理、內部監控及反洗黑錢

董事會負責制定風險管理及內部監控制度以及監察其成效。

「DYJH內部監控基本政策」(「內部監控政策」)規定，本公司的行政人員有責任設立風險管理及內部監控系統的基本框架，包括設立本集團內部監控委員會及本集團風險管理委員會。本集團風險管理委員會乃根據內部監控政策設立，由行政人員及總裁提名人士擔任主席及成員，將風險資訊集中分析，以作出風險管理措施。

本集團風險管理委員會及本集團內部監控委員會定期向審核委員會匯報告其各自的風險管理及內部監控活動。董事會透過審核委員會的報告，每年審閱風險管理及內部監控制度的成效。

有關制度旨在管理而非消除無法達成業務目標的風險，並僅提供合理惟非絕對避免出現重大錯報或遺漏的保證。

本集團定期進行內部審核，並設有舉報制度避免出現重大內部監控缺失。

此外，本集團就處理及傳播「防止內幕交易的行為守則」的內幕消息制定程序及內部監控。未披露資料由首席資訊管理員整合並於適當時候披露。本集團定期教導全體僱員處理內幕消息方法。

高級管理層已就反洗黑錢措施制定經營指引，並定期評估措施成效。該等措施有助發現本集團日式彈珠機遊戲館內交易的不定期及不尋常趨勢，如有發現，則向高級管理層報告以作調查及整治。此外，遊戲館員工均接受有關發現不尋常顧客活動(尤其涉及大額現金)的培訓。

本公司已就風險管理及內部監控制度成效進行審閱，並確定有關制度於呈報期有效及充分運作。

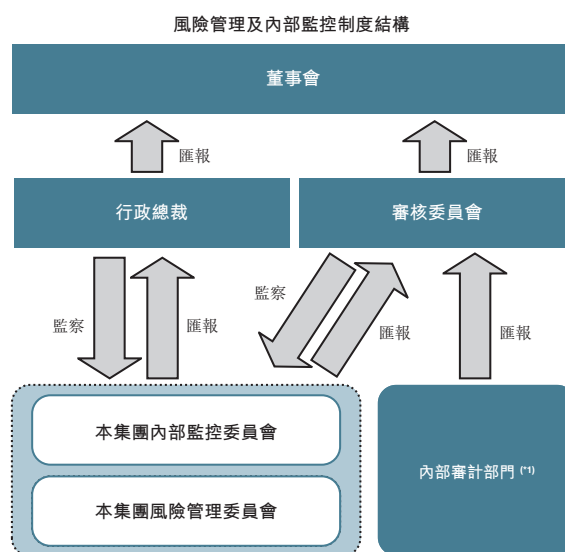

制度詳情

董事會透過本集團內部監控委員會、本集團風險管理委員會及審核委員會審閱本集團風險管理及內部監控制度是否充分有效。

*1 本公司委託Dynam審核部門進行內部審核。

核數師酬金

本公司外聘核數師為PricewaterhouseCoopers Aarata LLC。於呈報期內，本集團就外聘核數師所提供審核及非審核服務應向其支付的費用如下：

| | 百萬日圓 | 百萬港元 ⁽³⁾ |
|----------------------|------|---------------------|
| 審核服務 ⁽¹⁾ | 99 | 6.9 |
| 非審核服務 ⁽²⁾ | 3 | 0.2 |
| 總費用 | 102 | 7.1 |

附註：

- (1) 審核服務關於本公司及其附屬公司於呈報期內的財務報表審核。
- (2) 非審核服務與國際稅務相關顧問服務有關。
- (3) 於二零二一年三月三十一日，日圓按14.24日圓兌1.00港元之匯率兌換成港元。

■ 股東權利

要求董事召開股東大會的權利

持續持有不少於全體股東票數3%股份為期六個月的股東，可要求董事召開股東大會，惟須說明擬在股東大會審議的事項(限於股東可行使投票權的事項)及召開股東大會的理由。

向董事會作出查詢的權利

股東有權向董事會作出查詢。所有查詢必須以書面作出，郵寄至本公司於香港的主要營業地點或日本的註冊辦事處或發送至本公司網站(<https://www.dvjh.co.jp/english/contact>)。

要求董事在股東大會議程內增加若干事項的權利

持續持有不少於全體股東票數1%或不少於全體股東票數300票為期六個月的股東，可在不遲於股東大會舉行日期前八星期，要求董事將若干事項列入股東大會議程，並就作出要求的股東計劃提呈作為於股東大會處理事項的建議，向股東作出簡報，及將有關建議列入股東大會通告。

■ 投資者關係

為管理與投資者及其股東的關係，本公司亦透過公告以及年報及中期報告進行溝通。所有該等報告及公告可透過本公司網站閱覽。董事、聯席公司秘書或其他高級管理層的相關成員亦會就股東及投資者的查詢作迅速回應。

憲章文件

於呈報期內，本公司之憲章文件並無重大變動。

■ 董事資料變動

於呈報期內，除本報告所披露者外，根據上市規則第13.51B(1)條董事須披露的資料概無任何變動。

■ 聯席公司秘書

朱慧霞女士已辭任聯席公司秘書職務，自二零二零年六月二十八日起生效。同日，本公司委聘達盟香港有限公司(其為一家全球企業服務供應商)上市服務部副總監黃秀萍女士為本公司其中一名聯席公司秘書。本公司的主要公司聯絡人為本公司於二零一四年六月二十六日委任的另一名聯席公司秘書原澤則夫先生。黃秀萍女士及原澤則夫先生於呈報期內已接受不少於15個小時的相關專業培訓，故本公司已遵守上市規則第3.29條。

■ 股息政策

根據本公司現有股息政策，本公司擬與股東分享利潤，每年總額不少於本公司年度綜合淨收入之35%。本公司宣派及派付股息須遵守適用法律法規(包括公司法)及組織章程細則。董事會將繼續不時審閱及更新股息政策。

執行董事

執行董事、董事長、總裁兼行政總裁
坂本誠先生(年齡: 64歲)

| | |
|----------|--------------------------------------|
| 一九八零年四月 | 加入 Daiei Inc. |
| 二零零零年九月 | 調職至 Big Boy Japan Co., Ltd |
| 二零零二年十一月 | 加入 Central Services System Co., Ltd. |
| 二零零三年五月 | 加入 Japan Sportsvision Co., Ltd. |
| 二零零四年二月 | 加入 Dynam |
| 二零零六年九月 | Dynam 人事部總經理 Dynam 行政人員 |
| 二零一一年六月 | Dynam 董事(至今) |
| 二零一一年六月 | Dynam Co., Ltd. 董事總經理 |
| 二零一三年九月 | 本公司行政人員(至今) |
| 二零二零年四月 | 本公司行政總裁兼總裁(至今) |
| 二零二零年六月 | Dynam Co., Ltd 董事(至今) |
| 二零二零年六月 | 本公司董事、董事長、總裁兼行政總裁(至今) |

坂本誠先生於一九八零年三月畢業於早稻田大學，獲頒社會科學學士學位。

非執行董事

非執行董事兼董事會高級公司顧問
佐藤洋治先生(年齡: 75歲)

| | |
|----------|------------------------------------|
| 一九七零年一月 | 加入 Dynam |
| 一九七八年九月 | Dynam 總裁兼代表理事 |
| 二零零零年六月 | Dynam 董事長兼代表理事 |
| 二零零三年四月 | Dynam Investment Co., Ltd. 總裁兼代表理事 |
| 二零零七年三月 | Dynam Holdings Co., Ltd. 代表理事兼行政總裁 |
| 二零零九年十二月 | One Asia Foundation 代表理事(至今) |
| 二零一一年九月 | 本公司執行董事兼行政總裁 |
| 二零一三年一月 | 大樂門香港董事(至今) |
| 二零一三年六月 | 本公司執行董事兼董事長 |
| 二零一五年六月 | 執行董事兼高級公司顧問 |
| 二零一六年六月 | 本公司非執行董事兼高級公司顧問(至今) |

佐藤洋治先生在一九六八年三月畢業於早稻田大學，取得商學學士學位。彼為佐藤公平先生的胞兄。

非執行董事兼董事會高級公司顧問
保坂明先生(年齡: 48歲)

| | |
|---------|--------------------------|
| 一九九五年四月 | 加入 Dynam Co., Ltd. |
| 二零零八年三月 | Dynam Co., Ltd. 新潟區區域經理 |
| 二零一六年五月 | Dynam Co., Ltd. 經營管理部部長 |
| 二零一七年六月 | Dynam Co., Ltd. 董事 |
| 二零二零年六月 | Dynam Co., Ltd. 代表理事(至今) |
| 二零二零年六月 | 本公司非執行董事(至今) |

保坂明先生於一九九五年三月畢業於立教大學，取得社會學士學位。

非執行董事兼董事會公司顧問
佐藤公平先生(年齡: 66歲)

| | |
|---------|-------------------------------------|
| 一九八三年三月 | 加入 Advantest Corporation (NYSE:ATE) |
| 一九八五年六月 | 加入 Kodak Co., Ltd. (NYSE:EK) |
| 一九九五年六月 | 加入 Dynam |
| 一九九八年六月 | Dynam 企業規劃處董事 |
| 一九九九年四月 | Dynam 銷售部董事 |
| 二零零零年六月 | Dynam 總裁兼代表理事 |
| 二零一三年一月 | 本公司行政總裁 |
| 二零一四年六月 | 本公司執行董事兼行政總裁 |
| 二零一五年六月 | 大樂門香港董事兼行政總裁 |
| 二零一五年六月 | Dynam 董事長 |
| 二零一五年六月 | 本公司執行董事、董事長、總裁兼行政總裁 |
| 二零二零年四月 | 本公司非執行董事兼公司顧問(至今) |

佐藤公平先生於一九八零年三月畢業於東京農工大學，取得工程學士學位，並於一九八二年八月取得田納西技術大學(Tennessee Technological University)機械工程碩士學位。佐藤公平先生為佐藤洋治先生的胞弟。

獨立非執行董事

獨立非執行董事

加藤光利先生（年齡：63歲）

| | |
|----------|---|
| 一九八二年四月 | 加入三菱東京UFJ銀行股份有限公司 |
| 一九八八年四月 | 外派至金東財務有限公司 |
| 一九九零年三月 | 加入 Credit Agricole Corporate and Investment Bank |
| 一九九一年四月 | Credit Agricole Corporate and Investment Bank 東京分行副總裁 |
| 二零零五年一月 | Eco-Material Corporation 法定核數師 |
| 二零零六年十二月 | Eco-Material Corporation 董事兼財務總監 |
| 二零一二年二月 | Eco-Material Corporation 代表理事兼財務總監（至今） |
| 二零一二年二月 | 本公司獨立非執行董事（至今） |

加藤先生在一九八零年五月畢業於紐約州立大學石溪分校，獲頒文學士學位，主修政治學。

獨立非執行董事

神田聖人先生（年齡：56歲）

| | |
|----------|---|
| 一九九一年十月 | 加入 Yamaichi Securities Company, Limited |
| 一九九二年十二月 | 通過註冊稅務會計師考試 |
| 一九九五年七月 | 成立 Kanda Kiyohito Tax Accountant Office（至今） |
| 一九九六年八月 | Adecco Ltd. 職業學校導師 |
| 一九九八年五月 | 日本會計檢查院培訓中心導師 |
| 二零一一年四月 | 目白大學經營學部兼職教師 |
| 二零一七年六月 | 本公司獨立非執行董事（至今） |
| 二零一九年四月 | 自治大學校教師（至今） |

神田先生於一九八八年三月畢業於神奈川大學，獲頒經濟學學士學位。彼於東京CPA學院以特別研究生身分修讀並完成會計課程後，於一九八九年三月畢業。

獨立非執行董事

加藤公司先生（年齡：53歲）

| | |
|----------|---|
| 一九九四年四月 | 出任執業律師；加入石井律師事務所 |
| 一九九七年四月 | 加入岡村綜合律師事務所 |
| 二零零一年十一月 | 紐約州律師資格考試合格 |
| 二零零二年五月 | 加入 Land of Lincoln Legal Foundation (State of Illinois) |
| 二零零四年八月 | 加入 Steptoe & Johnson LLP (Washington D.C.) |
| 二零零四年四月 | 岡村綜合律師事務所合夥人（至今） |
| 二零二零年六月 | 本公司獨立非執行董事（至今） |

加藤公司先生於一九九二年三月畢業於東京大學，取得法律學士學位，並於二零零一年五月畢業於伊利諾大學。

獨立非執行董事

葉振基先生（年齡：60歲）

| | |
|----------|------------------------------------|
| 一九八四年五月 | 加入 Touche Ross & Co. Hong Kong |
| 一九八六年一月 | 加入 Price Waterhouse, Sydney Office |
| 一九八八年十二月 | 加入香港羅兵咸會計師事務所 |
| 一九九四年七月 | 香港羅兵咸會計師事務所高級審核經理 |
| 二零零二年一月 | 加入陳葉馮會計師事務所 |
| 二零零八年三月 | 加入安正普會計師事務所有限公司，出任執業董事（至今） |
| 二零一二年二月 | 本公司獨立非執行董事（至今） |

葉先生在一九八四年四月畢業於悉尼大學，獲頒經濟學學士學位。彼為香港會計師公會資深會員以及澳洲及新西蘭特許會計師公會會員。彼亦為香港華人會計師公會會員、香港稅務學會會員及香港註冊稅務顧問。

獨立非執行董事

村山啓先生（年齡：66歲）

| | |
|---------|----------------------------------|
| 一九七八年四月 | 加入 SWANY Corporation |
| 一九八六年三月 | 加入 Lawson Japan, Inc. (TSE:2651) |
| 二零零七年三月 | Lawson Japan, Inc. 人力培訓部總經理 |
| 二零零九年三月 | Lawson Japan, Inc. 行政人員 |
| 二零一五年三月 | Lawson Japan, Inc. 人事顧問 |
| 二零一五年六月 | 本公司獨立非執行董事（至今） |
| 二零一九年八月 | Lawson Inc. 兼職人事顧問（至今） |

村山先生於一九七八年三月畢業於專修大學，獲頒法律學士學位。

高級管理層

執行董事、董事長、總裁
兼行政總裁

坂本誠先生（年齡：64歲）

坂本誠的簡歷載於本報告第21頁。

行政人員

勝田久男先生（年齡：69歲）

一九七四年四月 加入王子製紙株式会社
一九八五年六月 加入大和證券集團
二零零六年十月 Daiwa Corporate Investment Asia Limited 董事總經理
二零一二年二月 加入本集團
本公司行政人員(至今)
二零一三年四月 大樂門香港董事(至今)

勝田先生於一九七四年三月畢業於東京大學，獲頒文學士學位，並於一九八零年五月取得哥倫比亞大學工商管理碩士學位。彼具備日本證券業協會認可的第一類銷售代表資格。

行政人員

大部清司先生（年齡：56歲）

一九八七年四月 加入Yamaichi Securities Company, Limited
一九九八年四月 加入Dynam
二零零五年九月 Dynam 財務部部長
二零一五年四月 調職至本公司企劃調整部任職部長
二零一六年十二月 調職至本公司業務管理部

大部先生於一九八七年三月畢業於明治大學，獲頒工商管理學士學位。

行政人員

水谷義之先生（年齡：64歲）

一九八一年四月 加入Daiei Inc.
二零零二年四月 加入Aiful Corporation
二零零二年五月 加入Life Co., Ltd.
二零零七年七月 加入Life Card Co., Ltd.
二零一一年七月 Life Card Co., Ltd. 董事
二零一二年七月 加入Dynam
二零一二年十一月 本公司行政人員(至今)
二零一五年六月 Dynam 董事總經理(至今)

水谷先生於一九八一年三月畢業於慶應義塾大學，獲頒法律學士學位。

行政人員

佐藤公治先生（年齡：46歲）

一九九八年四月 加入Dynam
二零一零年四月 Dynam 福岡區區域經理
二零一三年六月 Dynam 營業政策部部長
二零一六年六月 行政人員
二零一七年六月 Dynam 董事(至今)
二零一七年十一月 本公司董事(至今)

佐藤先生於一九九七年三月畢業於秋田經濟法科大學，獲頒法律學士學位。

董事會欣然呈列本報告連同本集團於呈報期的經審核綜合財務報表(「財務報表」)。

■ 主要業務

本公司為一家純控股公司，其主要附屬公司的主要業務載於財務報表附註45。於呈報期內，本集團主要業務性質並無重大變動。

■ 業務回顧及前景

本集團於呈報期的業務回顧、本集團發展策略的討論及公司理念載於本年報「主席報告」及「管理層討論及分析」。採用財務表現關鍵指標(包括按遊戲館類型劃分的表現及主要賬目分部明細)所編製呈報期本集團表現分析及各主要賬目分部增減說明載於本年報「財務及經營摘要」。上述章節構成本董事會報告一部分。

呈報期後事項

自呈報期結束後直至本年報日期，概無發生任何影響本集團的重要事項。

遵守相關法例及規例

於呈報期，據本公司所知悉，本集團概無嚴重違反或不遵守適用法例及規例的情況，致使對本集團的業務及營運構成重大影響。

環境保護

本公司一直以來都將環境保護視為工作重點之一。我們的日式彈珠機遊戲館業務並不會對環境造成任何重大損害，然而，作為社會的一員，本集團不斷尋求改善環保措施。例如，我們於遊戲廳安裝LED照明以減少用電。本集團亦尋求妥善棄置遊戲機，透過業界組織回收遊戲機可再用的部件及物料，從而妥善棄置日式彈珠機及日式角子機。相關資料載於將另行刊發之環境、社會及管治報告。

與僱員、顧客及供應商的關係

本集團可持續發展有賴我們的顧客、供應商及承包商等各方支持及努力，特別是全體員工付出的努力及貢獻。有關我們與僱員、顧客及供應商的關係詳情載於將另行刊發之環境、社會及管治報告。

我們有關環境(E)及社會(S)事宜的措施詳細資料將於環境、社會及管治報告披露，環境、社會及管治報告將於本年報刊發後三個月內刊發。

■ 主要風險及不明朗因素

以下為本集團所識別屬重要，且有可能影響本集團財務狀況、經營業績及業務前景的主要風險及不確定因素。除下述者外，亦可能存在本集團未知的其他風險及不確定因素，或目前可能並不重大，但將來可能變得重要的風險及不確定因素。

日式彈珠機遊戲館營運業務相關風險

在日式彈珠機遊戲館營運業務方面，日式彈珠機顧客人數可能因日本人口減少、顧客轉玩其他遊戲以及日式彈珠機的負面謠言及不良形象等因素而下跌。日本政府因政策轉變可能實施更嚴格管制及／或過份依賴遊戲機製造商等主要供應商可能有礙日式彈珠機遊戲館營運。

飛機租賃業務相關風險

在飛機租賃業務方面，航空公司存在信譽變壞之風險，導致該等公司無法根據租賃協議付款及履行其他責任。另一項風險是我們因飛機剩餘價值波動而無法按計劃透過再出租或出售撤回投資。

財務風險

財務風險詳情載於財務報表附註49。

■ 業績及分配

本集團於呈報期的業績載於財務報表。

■ 宣派末期股息

董事會於二零二一年五月二十六日建議宣派呈報期的末期股息每股普通股2日圓，而末期股息將於二零二一年六月二十五日派付予於二零二一年六月七日營業時間結束時名列本公司股東名冊的股東。假設按於二零二一年六月七日的752,701,296股已發行股份計算，預期應付末期股息將約為1,505百萬日圓（相當於約106百萬港元）。概無股東已放棄或同意放棄任何股息。

就以港元向股東分派股息而言，日圓兌港元的匯率以緊接二零二一年五月二十六日前五個營業日的平均貨幣匯率為準。

■ 財務摘要

有關本集團最近五個呈報年度的經審核業績以及資產及負債的概要載於本年報「財務及經營摘要」內。

■ 物業、廠房及設備

本集團於呈報期的物業、廠房及設備變動詳情載於財務報表附註23。

■ 借貸

本集團於二零二一年三月三十一日之借貸詳情載於財務報表附註33。

■ 股本

於呈報期的股本變動詳情載於財務報表附註41。

■ 儲備

於呈報期的本公司儲備變動詳情載於財務報表附註43。

■ 可分派儲備

本公司的分派儲備指保留盈利及其他資本盈餘。董事認為，於二零二一年三月三十一日，本公司可供分派予其股東的儲備為20,388百萬日圓（二零二零年：65,596百萬日圓）。

■ 購買、出售或贖回本公司的上市證券

於呈報期內，本公司已於聯交所購回其股份，詳情如下：

| 年／月 | 已購回股份數目 | 每股已付最高價格 港元 | 每股已付最低價格 港元 | 已付代價總額 港元 |
|---------|------------|----------------|----------------|--------------|
| 二零二零年七月 | 211,000 | 5.70 | 5.50 | 1,177,722 |
| 二零二零年八月 | 3,970,800 | 9.01 | 6.42 | 31,981,062 |
| 二零二零年九月 | 2,769,800 | 8.10 | 7.64 | 21,863,066 |
| 二零二零年十月 | 30,800 | 8.10 | 8.08 | 249,332 |
| 二零二一年一月 | 2,042,000 | 7.76 | 7.57 | 15,813,318 |
| 二零二一年二月 | 1,320,200 | 8.00 | 7.76 | 10,382,726 |
| 二零二一年三月 | 2,940,000 | 8.00 | 7.62 | 23,082,114 |
| | 13,284,600 | | | 104,549,340 |

所有上述購回股份其後已予註銷。於二零二一年三月三十一日，已發行股份數目為752,701,296股。

除上文所披露者外，本公司或其任何附屬公司於呈報期並無購買、出售或贖回本公司的上市證券。

■ 公眾持股量

上市規則第8.08(1)(a)條規定，發行人已發行股本總額至少25%須於任何時候由公眾持有。我們已向香港聯交所提出申請，要求香港聯交所行使而香港聯交所已同意行使其於上市規則第8.08(1)(d)條項下的酌情權，接納我們已發行股本總額約為20.9%的較低公眾持股量。

根據本公司目前可取得資料及董事會所深知，於本報告日期，本公司於呈報期及於本報告日期前任何時間已維持獲香港聯交所接納的公眾持股量百分比。

■ 優先購買權

組織章程細則或本公司註冊成立所在國家日本的適用法律均無優先購買權的條文。

■ 董事

於呈報期及截至本報告日期的董事如下：

執行董事

坂本誠 於二零二零年六月二十四日獲委任

非執行董事

佐藤洋治 於二零二零年六月二十四日獲再度委任
 佐藤公平 於二零二零年六月二十四日獲再度委任
 （於二零二零年四月二十七日由執行董事
 調任至非執行董事）
 保坂明 於二零二零年六月二十四日獲委任
 藤本達司 於二零二零年六月二十四日退任
 牛島憲明 於二零二零年六月二十四日退任

獨立非執行董事

加藤光利 於二零二零年六月二十四日獲再度委任
 葉振基 於二零二零年六月二十四日獲再度委任
 村山啓 於二零二零年六月二十四日獲再度委任
 神田聖人 於二零二零年六月二十四日獲再度委任
 加藤公司 於二零二零年六月二十四日獲委任
 高野一郎 於二零二零年六月二十四日退任

■ 董事履歷

董事履歷載於本年報「董事及高級管理層簡歷」一節。

■ 董事服務合約

概無董事與本公司訂立任何不可於一年內終止而毋須支付賠償(法定賠償除外)的未屆滿服務合約。

■ 獨立非執行董事確認其獨立性

本公司已接獲各獨立非執行董事(即加藤光利先生、葉振基先生、村山啓先生、神田聖人先生及加藤公司先生)根據上市規則第3.13條各自發出的年度獨立性確認函。本公司認為，各獨立非執行董事於呈報期一直屬獨立人士，截至本報告日期仍屬獨立。

■ 董事及主要行政人員於本公司或其相聯法團的股份、相關股份及債權證的權益及淡倉

於呈報期末，董事及本公司主要行政人員在本公司或其任何相聯法團(定義見證券及期貨條例第XV部)的股份、相關股份及債權證中，擁有須根據證券及期貨條例第XV部第7及8分部知會本公司及香港聯交所的權益及淡倉，或根據證券及期貨條例第352條須登記於該條所述登記冊或根據標準守則須知會本公司及香港聯交所的權益及淡倉如下：

(i) 於本公司的權益

| 姓名 | 權益性質／身分 | 股份數目 ⁽¹⁾ | 於本公司權益的 概約百分比 ⁽²⁾ |
|--------|------------------------|---------------------|---------------------------------|
| 佐藤洋治先生 | 受控制法團權益 ⁽³⁾ | 273,632,560 | |
| | 配偶權益 ⁽³⁾ | 760 | |
| | 其他 ⁽⁴⁾ | 171,171,800 | |
| | | 444,805,120 | 59.09% |
| 佐藤公平先生 | 實益擁有人 ⁽⁵⁾ | 53,639,680 | |
| | 配偶權益 ⁽⁵⁾ | 1,500,000 | |
| | 其他 ⁽⁴⁾ | 389,665,440 | |
| | | 444,805,120 | 59.09% |
| 坂本誠先生 | 實益擁有人 | 22,000 | 0.00% |
| 保坂明先生 | 實益擁有人 | 78,121 | 0.01% |

附註：

- (1) 所列全部權益均為好倉。
- (2) 於呈報期末有 752,701,296 股已發行股份。
- (3) 於合共 273,632,560 股股份中，SAC 實益擁有 177,822,560 股份，該公司由佐藤洋治先生全資擁有及控制。Rich-O 實益擁有餘下 95,810,000 股股份，而 SAC、佐藤洋治先生及 Eurasia Foundation (from Asia) Limited (亦由佐藤洋治先生全資擁有) 分別擁有該公司 79.45%、4.82% 及 15.73% 權益。因此，佐藤洋治先生直接或間接控制 SAC 及 Rich-O，而根據證券及期貨條例，SAC 及 Rich-O 於本公司所持權益被視為佐藤洋治先生之權益。其妻子佐藤惠子女士實益擁有 760 股股份，根據證券及期貨條例，該等權益被視為佐藤洋治先生的權益。
- (4) 佐藤惠子女士(佐藤洋治先生之妻子)、西脇八重子女士(佐藤洋治先生之姊)、佐藤政洋先生(佐藤洋治先生之弟)、佐藤茂洋先生(佐藤洋治先生之弟)及佐藤公平先生(佐藤洋治先生之弟)(統稱「佐藤家族成員」)為與佐藤洋治先生、SAC 及 Rich-O 一致行動人士，彼等各自取得或合共持有本公司 30% 或以上權益，因此視為擁有佐藤洋治先生或任何其他佐藤家族成員所擁有股份的權益，而佐藤洋治先生則視為擁有任何佐藤家族成員所擁有股份的權益。
- (5) 其中一名佐藤家族成員佐藤公平先生已辭去本公司董事長、行政總裁、總裁及行政人員職務，自二零二零年四月二十七日起生效，並於二零二零年四月二十七日由執行董事調任為非執行董事。彼於二零二零年六月二十四日獲再度委任為非執行董事。彼實益擁有 53,639,680 股股份。彼之妻子佐藤しずか(Shizuka)女士實益擁有 1,500,000 股股份，根據證券及期貨條例，有關權益被視為佐藤公平先生之權益。

(ii) 於相聯法團的權益

概無董事或本公司主要行政人員在本公司相聯法團的股份、相關股份或債權證中擁有任何權益或淡倉。

除上文所披露者外，據董事所深知，於呈報期末，概無董事或本公司主要行政人員在本公司或其相聯法團(定義見證券及期貨條例第 XIV 部)的股份、相關股份或債權證中，擁有須記錄於本公司根據證券及期貨條例第 352 條存置的股東名冊或根據標準守則須知會本公司及香港聯交所的權益或淡倉。

■ 主要股東於本公司股份及相關股份的權益及淡倉

於呈報期末，據董事所深知，以下人士（並非董事或本公司主要行政人員）在股份或相關股份中擁有須登記於本公司根據證券及期貨條例第336條存置的登記冊的權益或淡倉：

| 姓名／名稱 | 權益性質／身分 | 股份數目 ⁽¹⁾ | 於本公司權益之 概約百分比 ⁽²⁾ |
|--------------------------------|------------------------|---------------------|---------------------------------|
| SAC | 實益擁有人 ⁽³⁾ | 177,822,560 | |
| | 受控制法團權益 ⁽³⁾ | 95,810,000 | |
| | | 273,632,560 | 36.35% |
| Rich-O | 實益擁有人 ⁽³⁾ | 95,810,000 | 12.73% |
| Eurasia Foundation (from Asia) | 實益擁有人 | 80,000,000 | 10.63% |
| 佐藤惠子女士 | 實益擁有人 | 760 | |
| | 配偶權益 ⁽⁴⁾ | 273,632,560 | |
| | 其他 ⁽⁵⁾ | 171,171,800 | |
| | | 444,805,120 | 59.09% |
| 佐藤政洋先生 | 實益擁有人 | 19,579,576 | |
| | 受控制法團權益 ⁽⁶⁾ | 14,580,104 | |
| | 其他 ⁽⁵⁾ | 410,645,440 | |
| | | 444,805,120 | 59.09% |
| 佐藤茂洋先生 | 實益擁有人 | 40,975,680 | |
| | 其他 ⁽⁵⁾ | 403,829,440 | |
| | | 444,805,120 | 59.09% |
| 西脇八重子女士 | 實益擁有人 | 20,379,576 | |
| | 受控制法團權益 ⁽⁷⁾ | 20,517,184 | |
| | 其他 ⁽⁵⁾ | 403,908,360 | |
| | | 444,805,120 | 59.09% |
| 佐藤しずか(Shizuka)女士 | 實益擁有人 | 1,500,000 | |
| | 配偶權益 ⁽⁸⁾ | 53,639,680 | |
| | | 55,139,680 | 7.33% |

附註：

- (1) 所列的全部權益均為好倉。
- (2) 於呈報期末已發行股份為752,701,296股。
- (3) 見本年報第42頁附註(3)。
- (4) 佐藤洋治先生為佐藤惠子女士之丈夫，因此，根據證券及期貨條例，佐藤惠子女士被視為於佐藤洋治先生持有之股份擁有權益。
- (5) 見本年報第42頁附註(4)。
- (6) 佐藤政洋先生全資擁有及控制的LAPULE, Ltd.於14,580,104股股份中擁有實益權益，故根據證券及期貨條例，有關權益被視為佐藤政洋先生的權益。
- (7) 西脇八重子女士全資擁有及控制的N. Company Co., Ltd.於20,517,184股股份中擁有實益權益，故根據證券及期貨條例，有關權益被視為西脇八重子女士的權益。
- (8) 佐藤公平先生為佐藤しずか(Shizuka)女士的丈夫，根據證券及期貨條例，佐藤しずか(Shizuka)女士被視為於佐藤公平先生所持股份中擁有權益。

除上文所披露者外，於呈報期末，董事並不知悉任何人士(並非董事或本公司主要行政人員)於股份或相關股份中擁有根據證券及期貨條例第336條須登記於該條所述登記冊的權益或淡倉。

■ 董事購入股份或債權證的權利

於呈報期內，本公司或其任何附屬公司概無訂立任何安排致使董事可透過購入本公司或任何其他法人團體的股份或債權證而獲利。各董事或彼等各自的配偶或十八歲以下子女概無獲授權可認購本公司或任何其他法人團體的股份或債權證，亦無行使任何該等權利。

■ 股票掛鈎協議

本公司或其任何附屬公司於呈報期末概無訂立將會或可導致本公司發行股份之股票掛鈎協議，或於呈報期末並無存在有關股票掛鈎協議。

■ 關連交易

有關呈報期內本公司所進行關聯方交易詳情載於財務報表附註52。除下文所披露者外，本公司之關聯方交易並不構成上市規則第14A章項下之不獲豁免關連交易。

一次性關連交易

於二零一八年九月二十六日，本公司與佐藤洋治先生、佐藤公平先生、佐藤惠子女士、西脇八重子女士、佐藤政洋先生、佐藤茂洋先生、佐藤清隆先生、Rich-O、SAC、當時之各控股股東（定義見上市規則）及SAIL已就日期為二零一二年七月十八日的不競爭契約訂立補充契約，以修訂現有不競爭契約，讓本集團在SAC飛機租賃成員協助及合作下從事飛機租賃業務。於二零一八年十二月二十日，已於本公司股東特別大會上考慮並批准該項交易。有關詳情請參照本公司所刊發日期分別為二零一八年九月二十六日及二零一八年十一月二十八日的公告及通函。

於二零二零年四月二十九日，本公司與佐藤洋治先生、佐藤公平先生、佐藤惠子女士、西脇八重子女士、佐藤政洋先生、佐藤茂洋先生、Rich-O、SAC及SAIL已就上述補充契約所補充之不競爭契約訂立第二份補充契約（「**第二份補充契約**」），以讓本集團能夠參與更廣泛的飛機租賃業務機會，並受益於SAC飛機租賃成員的豐富經驗及資源。此外，於二零二零年四月二十九日，本集團已與SAC飛機租賃成員訂立新合作框架協議（「**新合作框架協議**」）。根據新合作框架協議，本集團與SAC飛機租賃成員已同意就飛機租賃業務的更廣泛商機互相合作。

佐藤洋治先生、佐藤公平先生、佐藤惠子女士、西脇八重子女士、佐藤政洋先生、佐藤茂洋先生、Rich-O及SAC各自為本公司之主要股東，故根據上市規則，彼等為本公司之關連人士。SAC持有本公司已發行股本30%以上，並為上市規則所界定本公司之關連人士。據此，根據上市規則第14A章，訂立第二份補充契約及新合作框架協議構成本公司的關連交易，須遵守上市規則項下的申報、公告及獨立股東批准規定。

於二零二零年六月二十四日，已於股東週年大會上考慮並批准有關交易。詳情請參閱本公司所刊發日期為二零二零年四月二十九日的公告及本公司所刊發日期為二零二零年六月二日的通函。

持續關連交易

於二零一八年九月二十六日，本集團與SAC飛機租賃成員訂立合作框架協議（「舊有合作框架協議」，經日期為二零一八年十一月二十一日之補充協議補充）。根據舊有合作框架協議，本集團及SAC飛機租賃成員同意就飛機租賃業務互相合作，按經常性基準自二零一九年一月一日至二零二一年十二月三十一日為期三年。

於二零一八年十二月二十日，已於本公司股東特別大會上考慮並批准有關交易。有關詳情請參閱本公司日期為二零一八年九月二十六日及二零一八年十一月二十一日之公告以及本公司日期為二零一八年十一月二十八日之通函。截至二零一九年、二零二零年及二零二一年十二月三十一日止三個年度各年所設年度上限為30,000百萬日圓。

如上所述，於二零二零年四月二十九日，本集團與SAC飛機租賃成員訂立新合作框架協議，以取代舊有合作框架協議。於二零二零年六月二十四日在股東週年大會上考慮並批准新合作框架協議時，舊有合作框架協議已自動終止，且不再具有效力及效用。

於呈報期內，本集團就舊有合作框架協議下的交易已付及應付年度總值為零，並無超過30,000百萬日圓的年度上限。

由於呈報期內並無於舊有合作框架協議項下進行交易，故本公司獨立非執行董事無根據上市規則第14A.55條進行年度審查，而本公司核數師亦無根據上市規則第14A.56條進行年度審查。

■ 董事於競爭業務之權益

於呈報期內，本公司董事或彼等各自之聯繫人（定義見上市規則）概無於任何與本集團業務競爭或可能競爭之業務中擁有權益。

本公司已接獲各董事就呈報期所作出不競爭承諾的年度確認。

■ 不競爭承諾

佐藤洋治先生、佐藤公平先生、佐藤惠子女士、西脇八重子女士、佐藤政洋先生、佐藤茂洋先生、Rich-O及SAC（各為控股股東（定義見上市規則））及SAIL均向本公司確認，彼等於呈報期內已遵守日期為二零一二年七月十八日之不競爭契約（經不競爭契約日期為二零一八年九月二十六日之補充契約及第二份補充契約修訂）（「不競爭契約」）之條款。獨立非執行董事亦已審閱不競爭契約的遵守情況，並認為上述控股股東及SAIL於呈報期內並無違反不競爭契約之條款。

於二零一八年十二月二十日，已於本公司股東特別大會上考慮並批准原不競爭契約之補充契約。於二零二零年六月二十四日，已於股東週年大會上考慮並批准第二份補充契約。

有關原不競爭契約之詳情，請參閱本公司日期為二零一二年七月二十四日之招股書「與控股股東的關係」一節；有關其補充之詳情，請參閱本公司日期分別為二零一八年九月二十六日及二零一八年十一月二十八日之公告及通函；而有關第二份補充契約之詳情，請參閱本公司日期分別為二零二零年四月二十九日及二零二零年六月二日之公告及通函。

■ 董事於交易、安排及合約中的重大權益

除上文披露之關連交易及舊有合作框架協議外，於呈報期內或呈報期末任何時間概無存在有關本集團業務（其中本集團為訂約方及董事或與董事有關連的實體直接或間接擁有重大權益）的重大交易、安排及合約。

■ 控股股東權益

除舊有合作框架協議及新合作框架協議外，於呈報期內或呈報期末任何時間概無存在本公司或其任何附屬公司與控股股東或其任何附屬公司之重大合約或就控股股東或其任何附屬公司向本公司或其任何附屬公司提供服務之任何重大合約。

■ 薪酬政策

本集團的薪酬政策為根據僱員表現、資歷及經營業績作回報。

董事及高級管理人員的薪酬由薪酬委員會依據經營業績以及董事及高級管理人員的個人表現等而決定。

董事及本集團五名最高薪酬人士的薪酬詳情分別載於財務報表附註20及54。

■ 獲准許彌償

組織章程細則訂明，在公司法准許的情況下，本公司可作出賠償並使各董事免因其未能履行職責所招致的任何損失或損害而蒙受傷害。此外，本公司已針對損害訴訟為各董事及高級管理層安排責任保險。

■ 管理合約

於呈報期內，本公司並無訂立或存在任何有關本公司全部或其中任何主要部分業務的管理及行政合約。

■ 捐贈

於呈報期內，本集團捐贈支出約為134百萬日圓。

■ 主要客戶及供應商

日式彈珠機遊戲館業務

(1) 主要客戶

基於本集團日式彈珠機遊戲館業務性質，本集團五大客戶佔總投注的百分比遠低於總額的30%，故董事不認為任何單一客戶對本集團有重大影響力。

(2) 主要供應商

本集團主要供應商於呈報期內分別應佔其採購額如下：

最大供應商：

| | |
|----------------|-------|
| 特別獎品供應商 | 53.2% |
| 普通獎品供應商 | 51.8% |
| 日式彈珠機及日式角子機供應商 | 21.6% |

五大供應商：

| | |
|----------------|-------|
| 特別獎品供應商 | 96.4% |
| 普通獎品供應商 | 86.8% |
| 日式彈珠機及日式角子機供應商 | 53.9% |

據董事所深知，概無持有本公司已發行股本5%以上的董事、彼等的聯繫人或任何股東於上文披露的本集團任何五大供應商中擁有任何權益。

飛機租賃業務

(1) 主要客戶

於呈報期內，本集團來自主要客戶的飛機租賃業務收入如下：

| | |
|-------|-------|
| 最大客戶： | 70.3% |
| 五大客戶： | 99.8% |

據董事所深知，概無持有本公司已發行股本5%以上的董事、彼等的聯繫人或任何股東於上文披露的本集團任何五大客戶中擁有任何權益。

(2) 主要供應商

於呈報期內，本集團並無購買任何飛機。

■ 遵守守則

董事認為，除若干偏離情況外，本公司於呈報期內已遵守守則。企業管治報告載於本年報第27至34頁。

■ 遵守證券交易的標準守則及「防止內幕交易的規則」

本公司已採納標準守則及「防止內幕交易的規則」，作為有關董事進行證券交易的行為守則。本公司已向全體董事作出具體查詢，而董事已確認，彼等於呈報期一直遵守標準守則及「防止內幕交易的規則」所載所有相關規定。詳情載於本年報之企業管治報告。

■ 核數師

財務報表乃根據國際財務報告準則編製並已由PricewaterhouseCoopers Aarata LLC 審核，PricewaterhouseCoopers Aarata LLC於應屆股東週年大會退任並合資格續聘留任。

■ 環境、社會及管治報告

呈報期之二零二一年環境、社會及管治報告將於本報告刊發後三個月內單獨刊發。

承董事會命

董事長

坂本誠

日本，二零二一年五月二十六日



致株式会社ダイナムジャパンホールディングス

DYNAM JAPAN HOLDINGS Co., Ltd.

(於日本註冊成立的有限公司)

列位股東

意見

我們已審計的內容

株式会社ダイナムジャパンホールディングス(「貴公司」)及其附屬公司(統稱「貴集團」)於第54至141頁載列的綜合財務報表，包括：

- 於二零二一年三月三十一日的綜合財務狀況表；
- 截至該日止年度的綜合損益表；
- 截至該日止年度的綜合全面收益表；
- 截至該日止年度的綜合權益變動表；
- 截至該日止年度的綜合現金流量表；及
- 綜合財務報表附註，包括主要會計政策概要。

我們的意見

我們認為，該等綜合財務報表已根據國際財務報告準則(「國際財務報告準則」)真實而中肯地反映了 貴集團於二零二一年三月三十一日的綜合財務狀況及其截至該日止年度的綜合財務表現及綜合現金流量，並已遵照香港公司條例之披露規定妥善編製。

意見的基礎

我們已根據國際審計準則(「國際審計準則」)進行審計。我們在該等準則下承擔的責任已在本報告「核數師就審計綜合財務報表承擔的責任」部分中作進一步闡述。

我們相信，我們所獲得的審計憑證能充足及適當地為我們的審計意見提供基礎。

獨立性

根據國際會計師專業操守理事會頒佈的國際專業會計師道德守則(包括國際獨立性標準)(「IESBA守則」)，我們獨立於 貴集團，並已履行IESBA守則中的其他專業道德責任。

PricewaterhouseCoopers Aarata LLC
Otemachi Park Building 1-1-1 Otemachi, Chiyoda-ku, Tokyo 100-0004, Japan
電話: +81 (3) 6212 6800, 傳真: +81 (3) 6212 6801, www.pwc.com/jp/assurance

關鍵審計事項

關鍵審計事項是根據我們的專業判斷，認為對本期綜合財務報表的審計最為重要的事項。這些事項是在我們審計整體綜合財務報表及出具意見時進行處理的。我們不會對這些事項提供單獨意見。

關鍵審計事項概要：

- 物業、廠房及設備、使用權資產以及商譽之減值評估

關鍵審計事項

請參閱綜合財務報表附註23.物業、廠房及設備、附註24.租賃及附註26.無形資產。

於二零二一年三月三十一日，貴集團錄得物業、廠房及設備、使用權資產以及商譽結餘之重大賬面淨值分別為96,415百萬日圓、77,537百萬日圓以及2,277百萬日圓。大部分物業、廠房及設備、使用權資產以及商譽均與貴集團之日式彈珠機遊戲館有關。

貴集團已於減值測試中根據業務活動將個別日式彈珠機遊戲館視為現金產生單位（「現金產生單位」）。減值測試需要重大管理判斷以釐定現金產生單位的可收回金額。現金產生單位的可收回金額乃基於公平值減出售成本及使用價值之較高者計算，當中需要有關稅前貼現率及相關現金流（特別是根據管理層就其後數年批准的業務計劃的日後收益增長率及經營成本）之重大管理判斷。

根據管理層之減值評估，已於年內分別就物業、廠房及設備以及使用權資產確認減值虧損90百萬日圓及126百萬日圓。年內並無就商譽確認減值虧損。

由於用作釐定現金產生單位可收回金額之物業、廠房及設備、使用權資產及商譽結餘之賬面淨值重大，加上自二零二零年一月以來爆發新型冠狀病毒（COVID-19）之下，管理層判斷大幅涉及未來數年之未來收益增長率以及業務計劃經營成本，故此我們於審核工作中確認此事項為關鍵審計事項。

我們的審計如何處理關鍵審計事項

於審計過程中，我們就管理層之減值評估進行以下程序：

- 就減值及計算使用價值取得、了解及評估管理層的估值方法；
- 參考管理層的預測、貴集團過往表現及我們對貴集團業務及行業的認識，並考慮到貴集團將其重心轉移至低投注額遊戲之策略及整個行業面對挑戰重重的業務環境，評估計算貼現日後現金流（例如稅前貼現率、收益增長率及經營成本結構）所用主要假設是否合理；
- 評估COVID-19之影響，尤其對計算日後貼現現金流所用主要假設之影響，例如在日本及地方政府實施限制要求限制人流的環境下遊戲館訪客人次減少及按照地方政府要求停業以及日後COVID-19過後之恢復計劃對業務表現之影響；
- 在有證據（例如作為預測基準的已批准預算）支持下同意主要假設。我們已評估將有關主要假設用作估計日後現金流基準是否合理（特別就賬面值與使用價值之差距較少的現金產生單位而言）；
- 測試計算衍生自各貼現日後現金流之使用價值之算術準確性；
- 通過比較現金產生單位賬面值與使用價值以測試減值虧損的計算，並核實於截至二零二一年三月三十一日止年度確認的虧損金額；及
- 評估相關披露是否恰當，包括該等有關主要假設及敏感度的披露。

基於及與現有證據一致，我們認為管理層就計算使用價值及日後現金流量作出的假設乃有根據。

其他信息

貴公司董事須對其他信息負責。其他資料包括年報內的所有信息，但不包括綜合財務報表及我們的核數師報告。

我們對綜合財務報表的意見並不涵蓋其他信息，我們亦不對該等其他信息發表任何形式的鑒證結論。

關於我們對綜合財務報表的審計，我們的責任是閱讀其他信息，在此過程中，考慮其他信息是否與綜合財務報表或我們在審計過程中了解的情況存在重大抵觸或者似乎存在重大錯誤陳述的情況。

如果我們認為，基於我們已執行的工作，其他信息存在重大錯誤陳述，我們需要報告該事實。在這方面，我們沒有任何報告。

董事及審核委員會就綜合財務報表須承擔的責任

貴公司董事須負責根據國際財務報告準則及香港公司條例之披露規定編製真實而中肯的綜合財務報表，並對其認為為使綜合財務報表的編製不存在由於欺詐或錯誤而導致的重大錯誤陳述所需內部控制負責。

在編製綜合財務報表時，董事負責評估 貴集團持續經營的能力，並在適用情況下披露與持續經營有關的事項，以及使用持續經營為會計基礎，除非董事有意將 貴集團清盤或停止經營，或別無其他實際的替代方案。

審核委員會須負責監督 貴集團的財務報告過程。

核數師就審計綜合財務報表承擔的責任

我們的目標是對綜合財務報表整體是否不存在由於欺詐或錯誤而導致的重大錯誤陳述取得合理保證，並出具包括我們意見的核數師報告。我們僅向閣下(作為整體)報告，除此之外本報告別無其他目的。我們不會就本報告的內容向任何其他人士負責或承擔任何責任。

合理保證是高水平的保證，但不能保證按照國際審計準則進行的審計，總能發現某一重大錯誤陳述的存在。錯誤陳述可以由欺詐或錯誤引起，如果合理預期單獨或滙總起來，可能影響綜合財務報表使用者依據綜合財務報表作出的經濟決定，則有關的錯誤陳述可被視作重大。

在根據國際審計準則進行審計的過程中，我們運用了專業判斷，並保持專業懷疑態度。我們亦：

- 識別及評估由於欺詐或錯誤而導致綜合財務報表存在重大錯誤陳述的風險，設計及執行審計程序以應對這些風險，以及獲取充足及適當的審計憑證，作為我們意見的基礎。由於欺詐可能涉及串謀、偽造、蓄意遺漏、虛假陳述，或凌駕於內部監控，因此未能發現因欺詐而導致的重大錯誤陳述的風險高於未能發現因錯誤而導致的重大錯誤陳述的風險。
- 了解與審計相關的內部監控，以設計適當的審計程序，但目的並非對貴集團內部監控的成效發表意見。
- 評估董事所採用會計政策是否恰當以及作出會計估計及相關披露是否合理。
- 對董事採用持續經營會計基礎是否恰當作出結論。根據獲取的審計憑證，確定是否存在與事項或情況有關的重大不確定性，從而可能導致對貴集團的持續經營能力產生重大疑慮。倘我們認為存在重大不確定性，則有必要在核數師報告中提請使用者注意綜合財務報表中的相關披露，或如果有關披露不足，則修訂我們的意見。我們的結論是基於核數師報告日止所取得的審計憑證。然而，未來事項或情況可能導致貴集團不能持續經營。
- 評估綜合財務報表的整體列報方式、結構和內容，包括披露，以及綜合財務報表是否公平呈列有關交易及事項。
- 就貴集團內實體或業務活動的財務資料獲取充足、適當的審計憑證，以便對綜合財務報表發表意見。我們對貴集團審計的方向、監督及執行負責。我們為審計意見承擔全部責任。

除其他事項外，我們與審核委員會溝通了計劃的審計範圍、時間安排、重大審計發現等，包括我們在審計時識別出內部監控任何重大缺陷。

我們還向審核委員會提交聲明，說明我們已符合有關獨立性的相關專業道德要求，並與彼等溝通有可能合理地被認為會影響我們獨立性的所有關係及其他事項，以及在適用的情況下，為消除威脅所採取相關防範行動或所採用防範措施。

從與審核委員會溝通的事項中，我們釐定哪些事項對本期綜合財務報表的審計最為重要，因而構成關鍵審計事項。我們在核數師報告中載述這些事項，除非法律法規不允許公開披露這些事項，或在極端罕見的情況下，如果合理預期在我們報告中溝通某事項造成的負面後果超過產生的公眾利益，則我們決定不應在報告中交待有關事項。

出具本獨立核數師報告的審計項目合夥人是Yoshihisa Chiyoda。

PricewaterhouseCoopers Aarata LLC

執業會計師

日本，二零二一年五月二十六日

綜合財務報表

綜合損益表

截至二零二一年三月三十一日止年度

| | 附註 | 二零二一年 百萬日圓 | 二零二零年 百萬日圓 |
|--------------|-------|-----------------|---------------|
| 收益 | 10,11 | 98,602 | 142,483 |
| 來自日式彈珠機業務的收益 | 10,11 | 97,141 | 141,919 |
| 來自飛機租賃業務的收益 | 10,11 | 1,461 | 564 |
| 日式彈珠機業務開支 | 12 | (96,673) | (121,912) |
| 飛機租賃開支 | 13 | (891) | (399) |
| 一般及行政開支 | 14 | (4,340) | (5,020) |
| 其他收入 | 16(a) | 11,561 | 8,446 |
| 其他經營開支 | 16(b) | (1,531) | (2,084) |
| 經營溢利 | | 6,728 | 21,514 |
| 融資收入 | 17 | 286 | 461 |
| 融資開支 | 18 | (2,672) | (2,469) |
| 除所得稅前溢利 | | 4,342 | 19,506 |
| 所得稅 | 19 | (1,991) | (6,759) |
| 年內純利 | | 2,351 | 12,747 |
| 以下人士應佔純利： | | | |
| 本公司擁有人 | | 2,363 | 12,748 |
| 非控股權益 | | (12) | (1) |
| 純利 | | 2,351 | 12,747 |
| 每股盈利 | 22 | | |
| 基本(日圓) | | 3.1 | 16.6 |
| 攤薄(日圓) | | 3.1 | 16.6 |

第61至141頁的附註為該等綜合財務報表其中部分。

綜合全面收益表

截至二零二一年三月三十一日止年度

| | 附註 | 二零二一年 百萬日圓 | 二零二零年 百萬日圓 |
|--|----|---------------|---------------|
| 年內純利 | | 2,351 | 12,747 |
| 其他全面收益： | | | |
| 不會重新分類至損益的項目： | | | |
| 按公平值計入其他全面收益／(虧損)的金融資產的公平值變動 | | 526 | (921) |
| — 按公平值計入其他全面(虧損)／收益的金融資產的 公平值變動產生的所得稅影響 | | (33) | 45 |
| | | 493 | (876) |
| 其後可重新分類至損益的項目： | | | |
| 換算海外業務的匯兌差額 | | 409 | (304) |
| | | 409 | (304) |
| 年內其他全面收益／(虧損)(已扣稅) | 44 | 902 | (1,180) |
| 年內全面收益總額 | | 3,253 | 11,567 |
| 以下人士應佔： | | | |
| 本公司擁有人 | | 3,265 | 11,567 |
| 非控股權益 | | (12) | 0 |
| | | 3,253 | 11,567 |

第61至141頁的附註為該等綜合財務報表其中部分。

綜合財務報表

綜合財務狀況表

於二零二一年三月三十一日

| | 附註 | 二零二一年 百萬日圓 | 二零二零年 百萬日圓 |
|-------------------|-------|----------------|---------------|
| 非流動資產 | | | |
| 物業、廠房及設備 | 23,48 | 96,415 | 105,206 |
| 使用權資產 | 24 | 77,537 | 79,048 |
| 投資物業 | 25 | 2,619 | 2,928 |
| 無形資產 | 26 | 3,348 | 3,623 |
| 按公平值計入其他全面收益的金融資產 | 27 | 3,405 | 2,813 |
| 租賃應收款項 | 28 | 5,275 | 5,478 |
| 遞延稅項資產 | 38 | 13,412 | 14,706 |
| 其他非流動資產 | 29 | 7,272 | 7,639 |
| | | 209,283 | 221,441 |
| 流動資產 | | | |
| 存貨 | 30 | 5,080 | 3,378 |
| 貿易應收款項 | 49(b) | 361 | 554 |
| 租賃應收款項 | 28 | 2,007 | 2,137 |
| 經營日式彈珠機遊戲館的獎品 | | 3,685 | 4,574 |
| 所得稅應收款項 | | 3,172 | 1,894 |
| 其他流動資產 | 32 | 2,824 | 1,451 |
| 現金及現金等價物 | 33 | 74,661 | 41,810 |
| | | 91,790 | 55,798 |
| 資產總值 | | 301,073 | 277,239 |
| 流動負債 | | | |
| 貿易及其他應付款項 | 34 | 19,997 | 14,801 |
| 借貸 | 35 | 11,380 | 3,008 |
| 租賃負債 | 24(f) | 12,040 | 12,185 |
| 撥備 | 39 | 1,653 | 2,054 |
| 所得稅應付款項 | | 6,215 | 3,301 |
| 其他流動負債 | 37 | 8,527 | 8,679 |
| | | 59,812 | 44,028 |
| 流動資產淨值 | | 31,978 | 11,770 |
| 資產總值減流動負債 | | 241,261 | 233,211 |

綜合財務狀況表(續)

於二零二一年三月三十一日

| | 附註 | 二零二一年 百萬日圓 | 二零二零年 百萬日圓 |
|--------------|-------|----------------|---------------|
| 非流動負債 | | | |
| 遞延稅項負債 | 38 | 56 | 21 |
| 借貸 | 35 | 22,587 | 10,220 |
| 租賃負債 | 24(f) | 79,899 | 81,611 |
| 其他非流動負債 | 40 | 1,150 | 1,027 |
| 撥備 | 39 | 5,597 | 5,600 |
| | | 109,289 | 98,479 |
| 資產淨值 | | | |
| | | 131,972 | 134,732 |
| 資本及儲備 | | | |
| 股本 | 41 | 15,000 | 15,000 |
| 資本儲備 | 43(c) | 11,304 | 12,741 |
| 保留盈利 | 43(c) | 107,104 | 109,317 |
| 其他權益部分 | 43(c) | (1,403) | (2,305) |
| 本公司擁有人應佔權益 | | 132,005 | 134,753 |
| 非控股權益 | | (33) | (21) |
| 權益總額 | | 131,972 | 134,732 |

第61至141頁的附註為該等綜合財務報表其中部分。

綜合財務報表

綜合權益變動表

截至二零二一年三月三十一日止年度

| | 本公司權益擁有人應佔 | | | | | | | | | | | |
|----------------------------|------------|---------------|----------------|----------------|----------------|---|--------------------|--------------|----------------|----------------|-------------------|----------------|
| | (附註) | 股本 百萬日圓 | 資本儲備 百萬日圓 | 庫存股份 百萬日圓 | 保留盈利 百萬日圓 | 其他權益部分 | | | | | 非控股 權益 百萬日圓 | 權益總額 百萬日圓 |
| | | | | | | 按公平值 計入其他 全面收益的 金融資產的 公平值 百萬日圓 | 外幣換算 儲備 百萬日圓 | 其他儲備 百萬日圓 | 總額 百萬日圓 | 總額 百萬日圓 | | |
| | | | | | | | | | | | | |
| 於二零一九年四月一日 | | 15,000 | 12,741 | - | 115,204 | (2,524) | 1,395 | 5 | (1,124) | 141,821 | (21) | 141,800 |
| 應用新準則及詮釋的累計影響 | | - | - | - | (9,443) | - | - | - | - | (9,443) | - | (9,443) |
| 年內溢利 | | - | - | - | 12,748 | - | - | - | - | 12,748 | (1) | 12,747 |
| 年內其他全面收益 | | - | - | - | - | (876) | (305) | - | (1,181) | (1,181) | 1 | (1,180) |
| 年內全面收益總額 | | - | - | - | 12,748 | (876) | (305) | - | (1,181) | 11,567 | 0 | 11,567 |
| 二零二零年股息 | | - | - | - | (9,192) | - | - | - | - | (9,192) | - | (9,192) |
| 年內權益變動總額 | | - | - | - | 3,556 | (876) | (305) | - | (1,181) | 2,375 | 0 | 2,375 |
| 於二零二零年三月三十一日 | | 15,000 | 12,741 | - | 109,317 | (3,400) | 1,090 | 5 | (2,305) | 134,753 | (21) | 134,732 |
| 於二零二零年四月一日 | | 15,000 | 12,741 | - | 109,317 | (3,400) | 1,090 | 5 | (2,305) | 134,753 | (21) | 134,732 |
| 年內溢利 | | - | - | - | 2,363 | - | - | - | - | 2,363 | (12) | 2,351 |
| 年內其他全面收益 | | - | - | - | - | 493 | 409 | - | 902 | 902 | (0) | 902 |
| 年內全面收益總額 | | - | - | - | 2,363 | 493 | 409 | - | 902 | 3,265 | (12) | 3,253 |
| 因與非控股權益交易以致母公司 擁有權益出現變動 | | - | - | - | - | - | - | - | - | - | - | - |
| 收購庫存股份 | 41 | - | - | (1,437) | - | - | - | - | - | (1,437) | - | (1,437) |
| 註銷庫存股份 | 41 | - | (1,437) | 1,437 | - | - | - | - | - | - | - | - |
| 二零二一年股息 | | - | - | - | (4,576) | - | - | - | - | (4,576) | - | (4,576) |
| 年內權益變動總額 | | - | (1,437) | - | (2,213) | 493 | 409 | - | 902 | (2,748) | (12) | (2,760) |
| 於二零二一年三月三十一日 | | 15,000 | 11,304 | - | 107,104 | (2,907) | 1,499 | 5 | (1,403) | 132,005 | (33) | 131,972 |

綜合現金流量表

截至二零二一年三月三十一日止年度

| | 附註 | 二零二一年 百萬日圓 | 二零二零年 百萬日圓 |
|----------------------|----|----------------|---------------|
| 經營活動所得現金流量 | | | |
| 除所得稅前溢利 | | 4,342 | 19,506 |
| 就下列各項調整： | | | |
| 融資開支 | | 2,672 | 2,469 |
| 融資收入 | | (286) | (461) |
| 折舊 | | 10,249 | 10,668 |
| 使用權資產折舊 | | 9,971 | 10,406 |
| 無形資產攤銷 | | 384 | 371 |
| 出售及撇銷物業、廠房及設備的虧損 | | 138 | 589 |
| 物業、廠房及設備減值虧損 | | 90 | 266 |
| 使用權資產減值虧損 | | 126 | 449 |
| 投資物業的公平值虧損 | | 280 | 81 |
| 其他調整 | | (413) | 25 |
| 營運資金變動前的經營溢利： | | 27,553 | 44,369 |
| 經營日式彈珠機遊戲館的獎品減少／(增加) | | 889 | (783) |
| 存貨增加 | | (1,691) | (1,535) |
| 貿易應收款項減少 | | 192 | 50 |
| 其他非流動資產(增加)／減少 | | (47) | 87 |
| 其他流動資產(增加)／減少 | | (1,367) | 1,204 |
| 融資租賃應收款項減少／(增加) | | 380 | (81) |
| 貿易及其他應付款項增加／(減少) | | 5,444 | (4,098) |
| 其他流動負債(減少)／增加 | | (146) | 154 |
| 其他非流動負債增加 | | 99 | 140 |
| 即期撥備(減少)／增加 | | (411) | 41 |
| 其他調整 | | 15 | - |
| 經營所得現金 | | 30,910 | 39,548 |
| 所得稅退款／(已付所得稅) | | 939 | (7,440) |
| 已付融資開支 | | (2,408) | (2,037) |
| 經營活動所得現金淨額 | | 29,441 | 30,071 |

綜合財務報表

綜合現金流量表(續)

截至二零二一年三月三十一日止年度

| | 附註 | 二零二一年 百萬日圓 | 二零二零年 百萬日圓 |
|-------------------------|----|-----------------|---------------|
| 投資活動所得現金流量 | | | |
| 購置物業、廠房及設備 | | (1,787) | (24,331) |
| 出售物業、廠房及設備所得款項 | | 130 | 3 |
| 購置投資物業 | | - | (994) |
| 出售投資物業所得款項 | | 87 | 1 |
| 購置無形資產 | | (175) | (899) |
| 出售按公平值計入其他全面收益的金融資產所得款項 | | 13 | 5 |
| 資產報廢責任付款 | | (84) | (19) |
| 收回應收貸款 | | 0 | 8 |
| 支付租金按金 | | (114) | (275) |
| 退還租金按金所得款項 | | 363 | 156 |
| 已收融資收入 | | 378 | 394 |
| 其他調整 | | 1 | - |
| 投資活動所用現金淨額 | | (1,188) | (25,951) |
| 融資活動所得現金流量 | | | |
| 籌集銀行貸款 | 36 | 33,484 | 14,633 |
| 償還銀行貸款 | 36 | (12,963) | (4,032) |
| 償還租賃負債 | 36 | (10,051) | (11,010) |
| 收購庫存股份 | 41 | (1,437) | - |
| 已付股息 | 21 | (4,576) | (9,192) |
| 融資活動所得/(所用)現金淨額 | | 4,457 | (9,601) |
| 匯率變動對現金及現金等價物的影響 | | 141 | (246) |
| 現金及現金等價物增加/(減少)淨額 | | 32,851 | (5,727) |
| 年初現金及現金等價物 | | 41,810 | 47,537 |
| 年末現金及現金等價物 | 33 | 74,661 | 41,810 |
| 現金及現金等價物分析 | | | |
| 銀行及現金結餘 | | 74,661 | 41,810 |

第61至141頁的附註為該等綜合財務報表其中部分。

截至二零二一年三月三十一日止年度

1. 一般資料

DYNAM JAPAN HOLDINGS Co., Ltd. (「本公司」)於二零一一年九月二十日根據公司法在日本註冊成立。本公司在日本的註冊辦事處及主要營業地點均位於日本東京都荒川區西日暮里2-25-1-702，郵編：116-0013，而本公司在香港的主要營業地點為香港干諾道西188號香港商業中心32樓1室。自二零一二年八月六日起，本公司股份於香港聯合交易所有限公司(「聯交所」)主板上市。

本公司於二零二一年三月三十一日的綜合財務報表包括本公司及其附屬公司(「本集團」)。本集團已確定及披露兩個可呈報分部，即「日式彈珠機業務」及「飛機租賃業務」。

董事會於二零二一年五月二十六日批准及授權刊發綜合財務資料。

本公司董事認為，於二零二一年三月三十一日，佐藤洋治先生及佐藤家族成員為本公司的最終控制人。

2. 財務報表的編製基準

該等財務報表根據所有適用國際財務報告準則(「國際財務報告準則」)以及聯交所證券上市規則及香港公司條例的適用披露規定編製。

該等財務報表乃按歷史成本法編製，通過重估按公平值列賬的按公平值計入其他全面收益的金融資產及投資物業而修改。

3. 功能及呈列貨幣

綜合財務報表以本公司功能貨幣日圓呈列，除另有說明者外，所用金額均四捨五入至最接近的百萬日圓。

4. 所用估計及判斷

於編製本集團綜合財務報表時，管理層須作出有關資產、負債、收入及開支申報金額的估計、判斷及假設。實際結果可能有別於該等估計。該等估計及相關假設乃按持續基準審閱。會計估計的修訂於修訂有關估計的期內確認，倘有關修訂影響當前及日後期間，則於日後期間確認。

截至二零二一年三月三十一日止年度

5. 呈列方式變動(有關飛機租賃業務收益及開支)

過往，來自飛機租賃業務的收益及飛機租賃業務的成本分別計入綜合損益表的「其他收入」及「其他經營開支」。

截至二零二一年三月三十一日止年度，有關飛機租賃業務的收益及成本因擴展業務活動規模而上升。自截至二零二一年三月三十一日止年度起，管理層已確認「飛機租賃業務」連同「日式彈珠機業務」為主要業務，並根據服務類型確定及披露兩個可呈報分部，即「日式彈珠機業務」及「飛機租賃業務」。自截至二零二一年三月三十一日止年度起，來自飛機租賃業務的收益已單獨列為「來自飛機租賃業務的收益」，飛機租賃業務的成本則單獨列為「飛機租賃開支」。此外，自截至二零二一年三月三十一日止年度起，日式彈珠機業務開支(過往於截至二零二零年三月三十一日止年度披露為「遊戲館經營開支」)已呈列為「日式彈珠機業務開支」。

為反映有關呈列方式變動，截至二零二零年三月三十一日止年度「其他收入」564百萬日圓於「來自飛機租賃業務的收益」中重列，而「其他經營開支」399百萬日圓於「飛機租賃開支」中重列。

呈列方式變動對截至二零二零年及二零二一年三月三十一日止年度的經營溢利及純利並無影響。

6. 採納新訂及經修訂國際財務報告準則

以下新訂準則及修訂本已於二零二零年四月一日開始的年度期間頒佈及生效，對本集團經營業績及財務狀況並無重大影響：

國際財務報告準則第3號(修訂本)「業務合併」

國際會計準則第1號(修訂本)「財務報表的呈列」

國際會計準則第8號(修訂本)「會計政策、會計估計變動及誤差」

7. 已頒佈但本集團尚未採納的新訂準則、現有準則的修訂本及詮釋

於綜合財務報表批准日期前已頒佈但本集團並無提早採納的新訂準則、現有準則的修訂本及詮釋如下。採納後對綜合財務報表的影響仍在調查中，故目前難以估計。

| 國際財務報告準則 | | 於下列日期或 之後開始的財政 年度強制執行 | 本集團自 下列日期止 財政年度起採納 | 新訂準則及修訂本概要 |
|----------------------|-----------------------------------|-----------------------------|--------------------------|---|
| 國際會計準則第1號 (修訂本) | 財務報表的呈列 | 二零二二年一月 一日 | 二零二三年三月 三十一日 | 負債分類為流動或非流動 |
| 國際財務報告準則 第3號(修訂本) | 業務合併 | 二零二二年一月 一日 | 二零二三年三月 三十一日 | 對概念框架的提述 |
| 國際會計準則第16 號(修訂本) | 物業、廠房及設備 | 二零二二年一月 一日 | 二零二三年三月 三十一日 | 物業、廠房及設備—制定擬定用途前的所得 款項 |
| 國際會計準則第37 號(修訂本) | 撥備、或然負債及或然 資產 | 二零二二年一月 一日 | 二零二三年三月 三十一日 | 繁重合約—履行合約成本 |
| 國際財務報告準則 (修訂本) | 國際財務報告準則二零 一八年至二零二零年週 期年度改進 | 二零二二年一月 一日 | 二零二三年三月 三十一日 | 有關國際財務報告準則第9號「金融工具」及 國際財務報告準則第16號「租賃」的微小修 訂 |

8. 重大會計政策

根據國際財務報告準則編製財務報表須使用若干主要假設及估計。董事在應用會計政策時亦須作出判斷。涉及關鍵判斷的內容及假設與估計對財務報表屬重大的範圍於財務報表附註9披露。

編製該等財務報表所運用的重大會計政策載於下文。

(a) 綜合

附屬公司(包括結構實體)為受本集團控制的實體。當本集團因參與實體業務而承擔可變動回報或因此享有可變動回報，且有能力透過向實體施加權力而影響該等回報時，則本集團控制該實體。當本集團的現有權利賦予其有能力掌握有關活動(如重大影響實體回報的活動)，本集團對該實體擁有權力。

於評估控制權時，本集團會考慮其潛在投票權以及其他各方持有的潛在投票權。潛在投票權僅於有關持有人擁有實質能力行使該權利時才予以考慮。

截至二零二一年三月三十一日止年度

8. 重大會計政策(續)

(a) 綜合(續)

附屬公司自控制權轉移到本集團當日起綜合入賬，並於控制權終止日期起不再綜合入賬。

如有需要，會變更附屬公司的會計政策，以確保與本集團所採納者一致。

集團內公司間交易、結餘及未變現溢利會對銷。除非交易有證據顯示所轉讓資產出現減值，否則未變現虧損亦會對銷。

即使非控股權益的結餘為負數，附屬公司所產生全面虧損仍會分配予本公司擁有人及非控股權益。

倘附屬公司的結算日有別於綜合財務報表日期，則附屬公司的財務報表會作調整以與本集團的呈報期一致。

與非控股權益的交易若無導致失去控制權，則按權益交易入賬，即與擁有人(以擁有人身分)進行的交易。控股及非控股權益的賬面值已作出調整，以反映其於附屬公司相關權益的變動。非控股權益的調整金額與已付或已收代價公平值之間任何差額，直接於權益確認，並歸屬本公司擁有人。

即使會導致非控股權益出現虧絀結餘，損益及其他全面收益各部分仍歸屬於本公司擁有人及非控股股東。

當本集團失去控制權時，於實體的任何保留權益按失去控制權時的公平值重新計量，而有關賬面值變動則於損益確認。就其後入賬列作聯營公司、合營企業或金融資產的保留權益而言，其公平值為初步賬面值。此外，先前就該實體於其他全面收益確認的任何金額按猶如本集團已直接出售有關資產或負債的方式入賬。此舉可能意味著先前於其他全面收益確認的金額重新分類至損益。

8. 重大會計政策(續)

(b) 共同控制業務合併的合併會計處理

根據本集團為籌備本公司股份於聯交所上市而理順本集團的架構所進行集團重組(「重組」)，本公司於二零一一年十二月一日成為本集團的控股公司。

重組包括共同控制下的公司，而重組產生的本集團被視為持續集團(「持續集團」)。因此，重組的綜合財務報表按合併會計基準編製，猶如截至二零一二年三月三十一日止(並非自重組完成日期起計)三個年度內，本公司為構成本集團公司的控股公司。

由於持續集團於重組前後均受DYNAM HOLDINGS Co., Ltd. (「Dynam Holdings」)股東控制，故重組入賬為共同控制實體的業務合併。持續集團的財務報表基於合併會計原則及程序編製，猶如重組於合併實體首次受Dynam Holdings股東控制當日起已發生。

綜合財務報表包括合併實體的財務報表，猶如首次受控股人士控制當日起已合併。

(c) 業務合併(受共同控制者除外)

本集團採用收購法將業務合併入賬。收購附屬公司所轉讓代價為所轉讓資產、收購對象前擁有人所產生負債及本集團所發行股權的公平值。所轉讓代價包括或然代價安排所產生的任何資產或負債公平值。業務合併所收購的可識別資產以及所承擔的負債及或然負債，均於收購日期按其公平值初步計量。

於附屬公司的非控股權益初步按非控股股東應佔該附屬公司於收購日期可識別資產及負債的公平淨值比例計量。

收購相關成本於產生時支銷。

- 所轉讓代價，
- 於收購實體的任何非控股權益金額，及
- 任何先前於收購實體的股權於收購日期的公平值

超出所收購可識別資產淨值的公平值的差額列賬為商譽。倘該等金額低於所收購附屬公司資產淨值的公平值，其差額將直接於綜合損益確認為議價購買。

倘業務合併分階段完成，先前持有附屬公司的股權按收購日期公平值重新計量，而所產生的收益或虧損於綜合損益確認。計算商譽時在收購成本中加入公平值。

截至二零二一年三月三十一日止年度

8. 重大會計政策(續)

(d) 獨立財務報表

於附屬公司的投資按成本扣除減值列賬。成本亦包括投資的直接應佔成本。

倘於附屬公司的投資所收股息超出宣派股息期內附屬公司的全面收益總額，或倘獨立財務報表的投資賬面值超出綜合財務報表中投資對象資產淨值(包括商譽)的賬面值，則須就該等投資進行減值測試。

(e) 外幣換算

(i) 功能及呈列貨幣

本集團旗下各實體的財務報表所列項目，乃採用實體經營所在主要經濟環境的貨幣(「功能貨幣」)計量。綜合財務報表乃以日圓(「日圓」)呈列，而日圓為本公司的功能及呈列貨幣。

(ii) 交易及結餘

初步確認時，外幣交易採用交易日期的現行匯率換算為功能貨幣。以外幣計值的貨幣資產及負債以各呈報期末的匯率換算。該換算政策所產生的收益及虧損在損益中確認。

以外幣計值按公平值計量的非貨幣項目採用釐定公平值當日的匯率換算。

倘非貨幣項目的收益或虧損於其他全面收益確認，有關收益或虧損的任何換算部分會於其他全面收益確認。倘非貨幣項目的收益或虧損於損益確認，則有關收益或虧損的任何換算部分會於損益確認。

(iii) 綜合賬目時的換算

本集團內所有功能貨幣與本公司呈列貨幣有別之實體的業績及財務狀況乃按下列方式換算為本公司的呈列貨幣：

- 各財務狀況表所呈列資產及負債均按財務狀況表日期的收市匯率換算；
- 收入及開支按期內平均匯率換算(除非該平均匯率並非為交易日期的適用匯率累計影響的合理約數，在該情況下，收入及開支按交易日期的匯率換算)；及
- 所產生全部匯兌差額於其他全面收益內確認並於外幣換算儲備內累計。

8. 重大會計政策(續)

(e) 外幣換算(續)

(iii) 綜合賬目時的換算(續)

綜合賬目時，換算海外實體投資淨額所產生匯兌差額於其他全面收益內確認並於外幣換算儲備內累計。當出售海外業務，匯兌差額作為出售收益或虧損的一部分重新分類至綜合損益。

(f) 分部報告

經營分部報告方式與向主要營運決策人提供的內部報告方式一致。主要營運決策人(即本公司執行董事)負責經營分類的分配資源與評估表現，並作出策略決定。

(g) 物業、廠房及設備

物業、廠房及設備(包括按經營租賃向飛機營運商所收購飛機)乃按歷史成本扣除累計折舊及減值虧損列賬。

歷史成本包括收購有關項目直接應佔開支。成本亦包括拆除及移除項目並將地點恢復至原始狀態的初步估計成本。

僅當與項目相關的日後經濟利益可能流入本集團，且能可靠計量項目成本時，後續成本方會計入資產的賬面值或確認為獨立資產(如適用)。置換部件賬面值予以終止確認。所有其他維修及保養於產生期間在損益確認。

物業、廠房及設備折舊於估計可用年期以直線法及扣減餘下部分的基準按足以撇銷成本減剩餘價值的比率計算。主要可用年期如下：

| | |
|------------|--------|
| 永久業權土地 | 不適用 |
| 樓宇(包括租賃裝修) | 2至50年 |
| 工具及設備 | 2至20年 |
| 汽車 | 2至6年 |
| 飛機 | 20至25年 |

剩餘價值、可用年期及折舊方法於各呈報期末審閱及適當調整。

在建工程指在建的樓宇及構築物，以成本扣除減值虧損列賬。折舊乃於有關資產可供使用時開始計提。

出售物業、廠房及設備的收益或虧損為銷售所得款項淨額與有關資產賬面值之間的差額，並於損益確認。

截至二零二一年三月三十一日止年度

8. 重大會計政策(續)

(h) 租賃

本集團於合約開始時評估該合約是否屬租賃或包含租賃。倘合約賦予可於一段時間內控制使用可識別資產的權利以換取代價，則該合約屬租賃或包含租賃。本集團於評估合約有否賦予可控制使用可識別資產的權利時審視以下事項：

- 合約是否包含可識別資產的用途；
- 本集團是否有權於整段可使用期內收取因使用資產所得絕大部分經濟利益；及
- 本集團是否有權就使用資產發出指示。

本集團將租期釐定為不可撤銷期，期內承租人有權使用相關資產，以及

- 延長租賃選擇權所涵蓋的期間(倘承租人合理確定會行使該選擇權)；及
- 終止租賃選擇權所涵蓋的期間(倘承租人合理確定不會行使該選擇權)。

本集團作為承租人

(i) 使用權資產

使用權資產初步按成本計量。使用權資產的成本乃透過於開始日期或之前作出的任何租金付款調整租賃負債的初步計量金額，另加任何已產生的初始直接成本及拆除及移除相關資產或復原相關資產或其所在地時將會產生的估算成本，減任何已收取的租賃優惠而得出。於初步確認後，使用權資產於開始日期起至使用權資產的可使用年期結束時或租期結束時(以較早發生者為準)止期間採用直線法折舊。使用權資產的估計可使用年期按與物業、廠房及設備相同方式釐定。

(ii) 租賃負債

租賃負債初步按於開始日期尚未支付的租金付款的現值計量。租金付款按租賃中所隱含利率貼現。倘該利率無法輕易釐定，則會採用承租人的遞增借款率。已計入租賃負債的計量的租金付款總額包括以下款項：

- 固定租金付款(包括實物固定租金付款)減任何應收租賃優惠；

8. 重大會計政策(續)

(h) 租賃(續)

本集團作為承租人(續)

(ii) 租賃負債(續)

- 視乎某一指數或利率的可變租金付款，初步按於開始日期的指數或利率計量；
- 預期承租人根據剩餘價值擔保須支付的金額；
- 購買選擇權的行使價(倘本集團合理確定行使該選擇權)，或選擇權期內的租金付款(倘本集團合理確定行使延長選擇權)；及
- 在租期反映承租人行使選擇權終止租賃的情況下就終止租賃支付的罰款。

租金付款乃基於實際利率法分配予財務成本與租金付款的減少。倘未來租金付款因指數或利率變動而出現任何變動；倘預期根據剩餘價值擔保須予支付的金額出現任何變動；或倘行使購買選擇權、延長選擇權或終止租賃的選擇權的確定性出現任何變化，租賃負債均會重新計量。

於重新計量租賃負債時，會對使用權資產的賬面值作出相應調整；或倘使用權資產的賬面值減至零，則重新計量的任何餘額會於損益中確認。

(iii) 短期及低價值租賃

本集團選擇不就租期為12個月或以下的短期租賃及相關資產為低價值的租賃確認使用權資產及租賃負債，惟其會按直線基準於租期內將該等租賃的租金付款確認為開支。

本集團作為出租人

倘本集團為出租人，本集團會於每項租賃的開始日期將有關租賃分類為融資租賃或經營租賃。為將每項租賃分類，本集團就有關租賃會否轉移相關資產擁有權所附帶絕大部分風險及回報進行整體評估。倘有關租賃會轉移相關資產擁有權所附帶絕大部分風險及回報，則該項租賃分類為融資租賃，否則將會分類為經營租賃。

(i) 融資租賃

將絕大部分資產擁有權所附帶風險及回報轉移予承租人的租賃入賬列為融資租賃。

融資租賃項下應收承租人款項乃按租賃的投資淨額確認為應收款項，而未賺取收入則按投資淨額的恆常回報率於租期內予以分配，並於其應歸屬的財政年度內確認。

截至二零二一年三月三十一日止年度

8. 重大會計政策(續)

(h) 租賃(續)

本集團作為出租人(續)

(ii) 經營租賃

本集團於租期內按直線基準將經營租賃所得租金付款確認為收入。

(iii) 轉租

倘本集團為中間出租人，則主租與轉租會分開入賬。

轉租的分類乃參照主租所產生使用權資產而非相關資產後釐定。

倘主租為一項將應用上述豁免條款入賬的短期租賃，則轉租會分類為經營租賃。

(i) 投資物業

投資物業乃就賺取長期租金收益或為資本增值或兩者而持有的土地、樓宇及構築物。投資物業初步按其成本(包括物業應佔所有直接成本)計量。初步確認後，投資物業根據外聘獨立估值師作出的估值按其公平值列賬。

投資物業的公平值變動所產生盈虧於產生期間在損益確認。

倘投資物業成為業主自用物業，則重新分類至物業、廠房及設備(如適用)，而就會計處理而言，其於重新分類日期的公平值成為其成本。

當物業用途由業主自用改為投資物業，則重新計量物業至其公平值並因而重新分類。重新分類所產生的任何收益於損益確認，並以轉回指定物業先前減值虧損為限，而任何餘下收益則於其他全面收益確認並於重估儲備呈列。

出售投資物業的收益或虧損為銷售所得款項淨額與物業賬面值之間的差額，並於損益確認。

8. 重大會計政策(續)

(j) 無形資產

(i) 商譽

收購附屬公司所產生商譽指所轉讓代價、於收購實體的任何非控股權益金額及任何先前於收購實體的股權於收購日期的公平值超出所收購可識別資產淨值的公平值的差額。

就減值測試而言，業務合併所收購商譽會分配至預期將受惠於合併的協同效益的各個現金產生單位(「現金產生單位」)或各組現金產生單位。獲分配商譽的各個單位或各組單位指實體內就內部管理而監察商譽的最低水平。

(ii) 商標及電腦軟件

商標及電腦軟件按成本扣除累計攤銷及減值虧損列賬。攤銷按下列估計可用年期以直線法計算：

| | |
|------|-----|
| 商標 | 10年 |
| 電腦軟件 | 5年 |

(iii) 租賃無形資產

倘明顯有一項與收購交易有關的租賃無形資產或負債，與租賃有關的無形資產或負債確認為飛機成本的獨立組成部分，並於現行介乎5至7年的租期內攤銷。

剩餘價值、可用年期及折舊方法於各呈報期末審閱及適當調整。

具有無限使用年期的商譽及無形資產不會攤銷，並每年進行減值測試，或倘事件或情況變化顯示可能出現減值，則更頻繁地進行減值測試。就評估減值而言，資產按獨立可識別現金流入的最低水平組別，有關現金流入大致上獨立於其他資產或資產組別的現金流入。

截至二零二一年三月三十一日止年度

8. 重大會計政策(續)

(k) 存貨

(i) 供應品

供應品指供遊戲館經營使用的日式彈珠機及日式角子機以及消費品，按成本及可變現淨值中的較低者列賬。

尚未安裝供日式彈珠機遊戲館經營使用的日式彈珠機及日式角子機按個別成本基準呈列。當價值低於成本時，賬面值削減至可變現淨值。

供遊戲館經營使用的消費品成本按先進先出法釐定。

(ii) 待售發展中物業

待售發展中物業按成本及可變現淨值中的較低者列賬。

待售發展中物業成本包括已明確識別的成本，當中包括發展成本、材料及供應品、工資及其他直接開支、適當比例的經常性開支以及資本化借貸成本總額。可變現淨值乃經參考於呈報期後已收銷售所得款項減銷售開支釐定，或根據現行市況作出估計。完工時，物業按當時的賬面值重新分類至持作出售物業。

(l) 經營日式彈珠機遊戲館的獎品

獎品按成本及可變現淨值中的較低者列賬。可變現淨值乃參考銷售所得款項減銷售開支釐定。成本以加權平均法釐定。

(m) 金融資產

(i) 衍生工具及對沖會計

本集團主要利用衍生工具管理利率風險及減低面臨匯率波動的風險。本集團按訂立衍生工具合約日期的公平值初步確認衍生工具為資產或負債，其後重新計量為各呈報期末的公平值。就指定為合資格對沖工具的衍生工具而言，公平值的隨後變動乃根據對沖目的及指定確認。非指定為合資格對沖工具的衍生工具公平值的隨後變動則於損益確認。

8. 重大會計政策(續)

(m) 金融資產(續)

(ii) 非衍生金融資產

初步確認及計量

本集團的貿易應收款項及其他應收款項乃於產生當日確認，而所有其他金融資產則於本集團就有關金融工具訂立合約的交易日確認。

初步確認時，本集團將金融資產分類為以下類別：按攤銷成本計量、按公平值計入其他全面收益或按公平值計入損益的資產。金融資產的分類及計量是根據合約現金流量特徵及與持有資產相關的業務模式的目的釐定。

本集團按公平值加與收購金融資產直接應佔交易成本確認金融資產，惟公平值出現隨後變動的金融資產則於損益確認。就按公平值計入損益的金融資產而言，交易成本於產生時於損益確認。

隨後計量

金融資產於初步確認後的隨後計量視乎以下金融資產分類：

(1) 按攤銷成本計量的金融資產

倘符合下列兩項條件，本集團按攤銷成本計量金融資產：

- 金融資產按目的為收取合約現金流量而持有金融資產的業務模式而持有及
- 金融資產的合約條款於特定日期產生僅為支付本金及未償還本金利息的現金流量。

於各呈報期末，利息收入採用實際利率法以金融資產的總賬面值按實際利率計算。

倘終止確認按攤銷成本計量的金融資產，則賬面值與已收或應收代價兩者之間的差額於損益確認。

截至二零二一年三月三十一日止年度

8. 重大會計政策(續)

(m) 金融資產(續)

(ii) 非衍生金融資產(續)

隨後計量(續)

(2) 按公平值計入其他全面收益的金融資產

倘符合下列兩項條件，本集團按公平值計入其他全面收益計量金融資產：

- 金融資產按目的為收取合約現金流量及出售金融資產的業務模式而持有及
- 金融資產的合約條款於特定日期產生僅為支付本金及未償還本金利息的現金流量。

按公平值計入其他全面收益的金融資產的公平值變動於其他全面收益確認，直至終止確認為止。終止確認時，累計變動自權益重新分類至損益。

來自該等金融資產的利息收入直接於損益確認。

除符合上述條件並按公平值計入其他全面收益的金融資產外，本集團於初步確認時在其他全面收益呈列個別權益工具投資的公平值隨後變動。本集團就該等並非以取得短期銷售收益為目的而持有的權益工具投資作出不可撤回選擇。

來自該等投資的股息於損益確認。

(3) 按公平值計入損益(「按公平值計入損益」)的金融資產

上文(1)及(2)類別以外的所有金融資產分類為按公平值計入損益的金融資產。

8. 重大會計政策(續)

(m) 金融資產(續)

(iii) 減值

按攤銷成本計量的金融資產(即貸款、債務證券及應收賬款)、按公平值計入其他全面收益的金融資產、租賃應收款項、若干貸款承擔及金融保證合約均須進行信貸風險評估。

本集團確認12個月或全期預期信貸虧損(「預期信貸虧損」)時，視乎信貸風險自初步確認以來是否出現大幅增加。倘信貸風險大幅增加，則就因可能違約而產生的預期信貸虧損按金融工具的預期年期確認撥備。倘信貸風險並無大幅增加，則就因可能違約而產生的預期信貸虧損於未來12個月確認撥備。

然而，不論上文所述者，本集團就所有貿易應收款項及租賃應收款項按相等於全期預期信貸虧損的金額計量虧損撥備。

減值收益或虧損為於呈報日期調整撥備虧損所需金額，於損益確認。

信貸風險的評估及預期信貸虧損的估計須不偏倚及按可能性計算權重，並計入所有與評估相關的可得資料，包括有關過往事件的資料、現行狀況、有關未來事件的合理支持理據以及於呈報日期的經濟狀況。

(iv) 終止確認金融資產

本集團於並僅於就金融資產現金流量的合約權利屆滿或轉移金融資產及擁有權絕大部分風險及回報時終止確認金融資產。

(v) 呈列金融資產及負債

倘符合下列兩項條件，可抵銷金融資產及金融負債，並於綜合財務狀況表披露淨額：

- 本集團目前有權合法強制抵銷已確認金額；及
- 本集團有意按淨額基準結算或同時變現資產及結算負債。

截至二零二一年三月三十一日止年度

8. 重大會計政策(續)

(n) 金融負債

本集團有非衍生金融負債(包括應付貸款)、貿易及其他應付款項以及衍生金融負債。

(有關衍生金融負債的進一步詳情，請參閱(m)金融資產(i)衍生工具及對沖會計。)

非衍生金融負債初步按公平值扣除與發行金融負債直接應佔交易成本確認。初步確認後，金融負債的公平值變動採用實際利率法按攤銷成本計量。利息開支按實際收益基準確認。

相關合約所訂明責任已解除、註銷或屆滿時，終止確認非衍生金融負債。

(o) 現金及現金等價物

現金及現金等價物指銀行及手頭現金、銀行及其他金融機構活期存款以及原到期日為三個月或以下的短期高流動性且價值變動風險甚微的金融資產。儘管因本集團現金管理政策產生的銀行透支按金融機構的要求償還，透支金額列為現金及現金等價物的組成部分。

(p) 收益確認

根據國際財務報告準則第15號，收益(不包括國際財務報告準則第16號「租賃」項下的租賃合約)根據以下五步模式確認。

第一步：識別與客戶的合約

第二步：識別合約的履約責任

第三步：釐定交易價

第四步：將交易價分配至合約的履約責任

第五步：於實體達成履約責任時(或就此)確認收益

本集團於達成履約責任時(即於特定履約責任相關服務的「控制權」轉讓至客戶時)確認收益。

8. 重大會計政策(續)

(p) 收益確認(續)

來自日式彈珠機業務的收益

本集團主要業務為經營日式彈珠機及日式角子機遊戲館，提供由出租日式彈珠機彈珠及日式角子機遊戲幣以至兌換獎品的一系列服務。

來自日式彈珠機及日式角子機遊戲的收益指總投注減向顧客的總派彩。

總投注的履約責任於客戶完成遊戲時達成。總投注指就租給顧客的日式彈珠機彈珠及日式角子機遊戲幣所收取的金額減未動用的彈珠及遊戲幣。總派彩指顧客兌換的特別獎品及普通獎品成本總額。

本集團就未動用彈珠已收客戶代價的合約負債指本集團向客戶轉讓服務的責任。

來自飛機租賃業務的收益

經營租賃收入於相關租期內按直線基準確認。本集團於租期內按直線基準將來自經營租賃的租賃付款確認為收入。

其他服務收入確認如下。

自動販賣機所得固定佣金收入於根據合約條件劃分的期間確認。自動販賣機所得可變佣金收入根據自動販賣機用途確認。

已保存彈珠指存於客戶會員卡的彈珠並可提取及用作日後兌換獎品或玩遊戲，已保存彈珠無效所得收入於會員卡條款及條件的權利屆滿時確認。

預付IC卡未用金額指日後交換彈珠及遊戲幣的預付現金金額，預付IC卡未用金額無效所得收入於權利屆滿時確認。

就持作出售物業而言，銷售收益於符合與客戶協定的交付條件時確認。該等條件一般於客戶收取貨品時或收取客戶接納確認時視作達成。

融資租賃收入於租期內按實際利率法於各期間確認為收益。融資租賃項下應收承租人款項按租賃投資淨額確認為應收款項，未賺取收入按投資淨額的固定期間回報率於租期內分配，並於其應佔之財政年度內確認。

利息收入採用實際利率法確認。股息收入於股東收取派息的權利確立時確認。

截至二零二一年三月三十一日止年度

8. 重大會計政策(續)

(q) 政府補貼

政府補貼於合理保證將收取補貼以及本集團將符合所有附帶條件時按其公平值予以確認。

與收入有關的政府補貼於本集團將該補貼擬用於補償的相關成本確認為開支的期間內，有系統地於損益確認。

倘於損益確認的補貼直接基於已產生開支，則自相應開支中扣除。根據其他條件收取的補貼在其他收入中列示。

(r) 僱員福利

(i) 短期僱員福利

本集團將短期僱員福利的未貼現金額確認為提供相關服務期內的開支。

於本集團因僱員截至呈報期末所提供服務而有目前責任(法定或推定)，並可就責任金額作出可靠估計時，就年假及長期服務假期的估計責任計提撥備。

(ii) 界定供款退休計劃

本集團向為僱員設立的界定供款退休計劃作供款。

本集團按僱員基本薪金的百分比作出計劃供款。自損益扣除的退休福利計劃成本指本集團應向基金支付的供款。

(s) 稅項

所得稅指即期稅項及遞延稅項的總和。

即期稅項乃按年度應課稅溢利計算。應課稅溢利與於損益確認的溢利不同，原因為其包括過往年度不可扣稅或應課稅的項目，不包括在其他年度應課稅或可扣稅的收入或開支項目，亦不包括毋須課稅或不可扣稅的項目。本集團的即期稅項負債乃按呈報期末已頒佈或實質頒佈的稅率計算。

遞延稅項按財務報表內資產及負債的賬面值與計算應課稅溢利所用相應稅基之間的差額確認。遞延稅項負債一般就所有應課稅暫時差額確認，而遞延稅項資產於有可能出現可用以抵銷可扣稅暫時差額、未動用稅項虧損或未動用稅項抵免的應課稅溢利時確認。

倘因商譽或初步確認一項交易(業務合併除外)中的其他資產及負債所產生的暫時差額不影響應課稅溢利及會計溢利，則不會確認該等資產及負債。

8. 重大會計政策(續)

(s) 稅項(續)

遞延稅項負債就於附屬公司投資所產生的應課稅暫時差額而確認，惟倘本集團能夠控制暫時差額的撥回，且該暫時差額不大可能於可見未來撥回則除外。

本集團於各呈報期末檢討遞延稅項資產的賬面值，並在不再可能有足夠應課稅溢利可用於收回全部或部分資產時調減。

遞延稅項資產及負債僅於即期稅項資產及即期稅項負債有依法強制執行權互相抵銷及有關所得稅由同一稅務機關徵收方可互相抵銷。

遞延稅項按預期於償還負債或變現資產的期間適用的稅率，基於呈報期末已頒佈或實質頒佈的稅率計算。

(t) 非金融資產減值

(i) 有形、使用權資產及無形資產(商譽除外)減值

於呈報期末，本集團檢討其有形、使用權資產及無形資產(商譽除外)的賬面值，以確定有否任何跡象顯示該等資產產生減值虧損。倘存在任何有關跡象，則會估計資產的可收回金額，以釐定減值虧損的程度。可收回金額為公平值減出售成本或使用價值的較高者。評估使用價值時，估計未來現金流量按可反映目前市場對貨幣時間價值及資產特定風險評估的稅前貼現率貼現至其現值。

倘一項資產或現金產生單位的可收回金額估計低於其賬面值，則該項資產或現金產生單位的賬面值將撇減至其可收回金額。減值虧損即時於損益確認。

倘其後撥回減值虧損，則資產或現金產生單位的賬面值增至其可收回金額經修訂後的估值，致使增加後的賬面值不得超過在該項資產或現金產生單位於過往年度未有確認減值虧損的情況下所釐定的賬面值(已扣除攤銷或折舊)。減值虧損撥回即時於損益確認。

截至二零二一年三月三十一日止年度

8. 重大會計政策(續)

(t) 非金融資產減值(續)

(ii) 商譽減值

商譽會每年進行減值測試，或倘事件或情況變化顯示可能出現減值，則更頻繁地進行減值測試。商譽按成本扣除累計減值虧損計量。

就減值測試而言，商譽會分配至受惠於收購的協同效益的現金產生單位。

商譽的減值虧損於綜合損益內確認且不會於其後撥回。

(u) 撥備

當本集團目前須就過往事件承擔法定或推定責任，且履行責任可能須流出經濟利益並可作出可靠估計時，便會就尚未確定時間或金額的負債確認撥備。倘貨幣的時間價值重大，則按預計履行責任所需支出的現值計提撥備。

於評估現值時，採用除稅前貼現率將估計日後開支貼現至其現值，而除稅前貼現率反映貨幣時間價值的當前市場評估及負債的特定風險。

(v) 維修儲備

維修儲備金額乃按與相關租賃合約一致的方式計算，並每月支付。於租期內不予退回的金額於維修事項的責任獲履行或取消或屆滿時於綜合收益表內確認。

(w) 庫存股份

本公司重新收購所得本身權益工具乃於扣除稅務影響後，按成本(包括收購相關成本)確認為權益扣減項目。

當本公司註銷庫存股份時，股份賬面值確認為資本儲備扣減項目。

概無於損益中就重新收購、銷售或註銷本集團本身的權益工具確認收益或虧損。賬面值與代價之任何差額於權益內確認。

9. 重要會計估計及判斷

編製本集團財務報表需要管理層作出判斷、估計及假設，有關判斷、估計及假設影響收益、開支、資產、負債、或然負債的呈報金額及相關披露。

估計及相關假設乃基於過往經驗及於有關情況下被認為合理的其他因素作出。

基於作出估計的固有不穩定因素，未來期間所呈報實際結果可能根據有別於該等估計及假設的金額而作出。

估計及相關假設會持續予以審閱。有關會計估計的修訂於有關估計予以修訂的期間及未來期間確認（倘有關修訂對本期間及未來期間均構成影響）。

由管理層所作出對於綜合財務報表確認的金額構成重大影響的估計及判斷如下：

(a) 物業、廠房及設備及使用權資產減值

本集團於各呈報期末根據會計政策評估物業、廠房及設備及使用權資產有否任何減值跡象。物業、廠房及設備及使用權資產的可收回金額根據公平值減出售成本及使用價值的較高者釐定，計算時須作出判斷及估計。

(b) 商譽減值

就減值測試而言，商譽會分配至預期將受惠於收購的協同效益的現金產生單位，並每年進行減值測試，或倘事件或情況變化顯示可能出現減值，則更頻繁地進行減值測試。減值測試乃透過比較資產的賬面值與可收回金額進行。商譽的可收回金額乃按公平值減出售成本及使用價值的較高者釐定。倘可收回金額跌至低於賬面值，則確認減值虧損。根據使用價值計算得出的可收回金額主要依據貼現現金流量模式計算。本集團就貼現率、增長率、顧客的總投注及經營成本作出若干假設。

商譽使用價值計算採用貼現現金流量預測，基於下一個綜合財政年度的業務計劃作出。

截至二零二一年三月三十一日止年度

9. 重要會計估計及判斷(續)

(c) 所得稅

本集團須於多個司法權區繳納所得稅。計算即期所得稅須作出重大估計。如最終所得稅金額與初步估計有所不同，有關差額將影響本財政年度的即期及遞延稅項。

(d) 新型冠狀病毒(COVID-19)的影響

就計算於二零二零年三月三十一日的可收回金額而言，新型冠狀病毒(COVID-19)蔓延的影響於未來現金流量估計反映，而我們無法確定新型冠狀病毒(COVID-19)的影響已完結，本集團估計新型冠狀病毒(COVID-19)將對本集團經營日式彈珠機遊戲館所在全部地區的未來現金流量帶來負面影響。

本集團採納未來現金流量，並估計綜合經營收益將維持於去年(即新型冠狀病毒於二零一九年三月三十一日蔓延之前)約80%的水平。

10. 收益

| | 二零二一年 百萬日圓 | 二零二零年 百萬日圓 |
|--------------|------------------|---------------|
| 總投注 | 475,163 | 732,862 |
| 減：總派彩 | (378,022) | (590,943) |
| 來自日式彈珠機業務的收益 | 97,141 | 141,919 |
| 來自飛機租賃業務的收益 | 1,461 | 564 |
| 收益 | 98,602 | 142,483 |

「來自日式彈珠機業務的收益」根據國際財務報告準則第15號「客戶合約收益」於轉移貨品的某一時間點確認，而「來自飛機租賃業務的收益」則根據國際財務報告準則第16號「租賃」確認。

11. 分部資料

管理層已根據主要營運決策人所審閱用以作出策略決策的報告釐定經營分部。主要營運決策人獲認定為本公司的執行董事。執行董事從服務角度考慮業務，並根據未分配公司開支前的除稅前經調整溢利的計量，評估經營分部的表現，以分配資源及評估表現。該等報告按與本綜合財務報表相同的基準編製。

過往，就管理而言，本集團於單一地理位置經營業務，即於日本經營日式彈珠機遊戲館及其相關服務，且全部資產主要位於日本。因此，本集團只有一個單一可呈報分部，並定期經主要營運決策人檢討。

截至二零二一年三月三十一日止年度，有關飛機租賃業務的收益及成本因擴展飛機租賃業務活動規模而上升。自截至二零二一年三月三十一日止年度起，管理層已確認「飛機租賃業務」連同「日式彈珠機業務」為主要業務，並根據服務類型確定及披露兩個可呈報分部，即「日式彈珠機業務」及「飛機租賃業務」。

於地域資料中，飛機租賃業務旗下來自外部客戶的收益及非流動資產(不包括金融工具及遞延稅項資產)分別根據經營地點及資產地理位置披露為「歐洲」。其他業務旗下來自外部客戶的收益及非流動資產(不包括金融工具及遞延稅項資產)則披露為「日本」。

截至二零二零年三月三十一日止年度的分部資料亦已重新分類。

分部資產主要包括物業、廠房及設備、使用權資產、投資物業、無形資產、存貨、經營日式彈珠機遊戲館的獎品、租賃應收款項、貿易應收款項、其他流動及非流動資產以及現金及現金等價物。

非流動資產主要包括物業、廠房及設備、使用權資產、無形資產以及長期預付開支。

未分配公司開支及所得稅開支未有計入分部業績。

截至二零二一年及二零二零年三月三十一日止年度向執行董事提供的分部資料如下：

綜合財務報表附註

截至二零二一年三月三十一日止年度

11. 分部資料(續)

(a) 有關收益、溢利、資產及負債的資料

| | 截至二零二一年三月三十一日止年度 | | | | |
|-------------------------|------------------|--------|----------|------|----------|
| | 日式彈珠機 | 飛機租賃業務 | 分部總額 | 未分配 | 總計 |
| | 業務 | 業務 | | | |
| | 百萬日圓 | 百萬日圓 | 百萬日圓 | 百萬日圓 | 百萬日圓 |
| 來自外部客戶的分部收益 | 97,141 | 1,461 | 98,602 | - | 98,602 |
| 其他分部項目 | | | | | |
| 折舊及攤銷開支 | (19,618) | (705) | (20,323) | (71) | (20,394) |
| 減值虧損 | (214) | - | (214) | (1) | (215) |
| 融資收入 | 139 | 6 | 145 | 115 | 260 |
| 融資開支 | (2,126) | (358) | (2,484) | - | (2,484) |
| 分部溢利 | 9,878 | 224 | 10,102 | - | 10,102 |
| 公司開支 | | | | | (5,760) |
| 除所得稅前溢利 | | | | | 4,342 |
| 所得稅 | | | | | (1,991) |
| 年內純利 | | | | | 2,351 |
| 添置非流動資產(不包括金融工具及遞延稅項資產) | 13,257 | - | 13,257 | 66 | 13,323 |

11. 分部資料(續)

(a) 有關收益、溢利、資產及負債的資料(續)

| | 截至二零二零年三月三十一日止年度 | | | | |
|-----------------------------|------------------|---------------|---------------|---------------|----------|
| | 日式彈珠機 | | 分部總額 | 未分配 | 總計 |
| | 業務 | 飛機租賃業務 | | | |
| 百萬日圓 (經重列) | 百萬日圓 (經重列) | 百萬日圓 (經重列) | 百萬日圓 (經重列) | 百萬日圓 (經重列) | |
| 來自外部客戶的分部收益 | 141,919 | 564 | 142,483 | - | 142,483 |
| 其他分部項目 | | | | | |
| 折舊及攤銷開支 | (20,881) | (276) | (21,157) | (109) | (21,266) |
| 減值虧損 | (708) | - | (708) | (10) | (718) |
| 融資收入 | 143 | 142 | 285 | 147 | 432 |
| 融資開支 | (1,916) | (147) | (2,063) | (2) | (2,065) |
| 分部溢利 | 25,816 | 161 | 25,977 | - | 25,977 |
| 公司開支 | | | | | (6,471) |
| 除所得稅前溢利 | | | | | 19,506 |
| 所得稅 | | | | | (6,759) |
| 年內純利 | | | | | 12,747 |
| 添置非流動資產(不包括金融工具 及遞延稅項資產) | 17,689 | 17,292 | 34,981 | 972 | 35,953 |

綜合財務報表附註

截至二零二一年三月三十一日止年度

11. 分部資料(續)

(a) 有關收益、溢利、資產及負債的資料(續)

於二零二一年及二零二零年三月三十一日的分部資產及分部負債如下：

| | 於二零二一年三月三十一日 | | | | |
|------|---------------------|----------------|----------------|---------------|----------------|
| | 日式彈珠機 業務 百萬日圓 | 飛機租賃業務 百萬日圓 | 分部總額 百萬日圓 | 未分配 百萬日圓 | 總計 百萬日圓 |
| 分部資產 | 240,762 | 21,076 | 261,838 | 39,235 | 301,073 |
| 分部負債 | 102,686 | 20,728 | 123,414 | 45,687 | 169,101 |

| | 於二零二零年三月三十一日 | | | | |
|------|------------------------------|-------------------------|-----------------------|----------------------|---------------------|
| | 日式彈珠機 業務 百萬日圓 (經重列) | 飛機租賃業務 百萬日圓 (經重列) | 分部總額 百萬日圓 (經重列) | 未分配 百萬日圓 (經重列) | 總計 百萬日圓 (經重列) |
| 分部資產 | 227,613 | 21,625 | 249,238 | 28,001 | 277,239 |
| 分部負債 | 91,311 | 21,651 | 112,962 | 29,545 | 142,507 |

11. 分部資料(續)

(b) 地域資料

本集團的營運位於日本及歐洲。

有關本集團來自外部客戶的收益資料乃根據營運地點呈列。有關本集團的非流動資產(不包括金融工具及遞延稅項資產)資料乃根據資產地理位置呈列。

| | 截至二零二一年三月三十一日止年度 | | |
|-------------|------------------|------------|------------|
| | 日本 百萬日圓 | 歐洲 百萬日圓 | 總計 百萬日圓 |
| 來自外部客戶的分部收益 | 97,141 | 1,461 | 98,602 |

| | 於二零二一年三月三十一日 | | |
|-------------------------|--------------|------------|------------|
| | 日本 百萬日圓 | 歐洲 百萬日圓 | 總計 百萬日圓 |
| 分部非流動資產(不包括金融工具及遞延稅項資產) | 164,099 | 16,557 | 180,656 |

| | 截至二零二零年三月三十一日止年度 | | |
|-------------|---------------------|---------------------|---------------------|
| | 日本 百萬日圓 (經重列) | 歐洲 百萬日圓 (經重列) | 總計 百萬日圓 (經重列) |
| 來自外部客戶的分部收益 | 141,919 | 564 | 142,483 |

| | 於二零二零年三月三十一日 | | |
|-------------------------|---------------------|---------------------|---------------------|
| | 日本 百萬日圓 (經重列) | 歐洲 百萬日圓 (經重列) | 總計 百萬日圓 (經重列) |
| 分部非流動資產(不包括金融工具及遞延稅項資產) | 174,699 | 17,000 | 191,699 |

(c) 有關主要客戶的資料

本集團客戶基礎多元化，並無客戶的交易額佔本集團收益超過10%。

綜合財務報表附註

截至二零二一年三月三十一日止年度

12. 日式彈珠機業務開支

| | 二零二一年 百萬日圓 | 二零二零年 百萬日圓 |
|---------------|---------------|---------------|
| 廣告開支 | 1,793 | 3,419 |
| 清潔及配套服務 | 3,130 | 3,808 |
| 折舊開支 | 9,457 | 10,224 |
| 遊戲館員工成本 | 41,402 | 47,282 |
| 日式彈珠機及日式角子機開支 | 16,489 | 27,753 |
| 使用權資產的折舊開支 | 9,895 | 10,349 |
| 租金開支 | 50 | 169 |
| 維修及保養開支 | 1,735 | 3,413 |
| 公用服務費 | 4,659 | 5,554 |
| 其他 | 8,063 | 9,941 |
| | 96,673 | 121,912 |

13. 飛機租賃開支

| | 二零二一年 百萬日圓 | 二零二零年 百萬日圓 |
|------|---------------|---------------|
| 折舊開支 | 594 | 218 |
| 攤銷開支 | 111 | 58 |
| 其他 | 186 | 123 |
| | 891 | 399 |

14. 一般及行政開支

| | 二零二一年 百萬日圓 | 二零二零年 百萬日圓 |
|----------|---------------|---------------|
| 薪金、花紅及津貼 | 2,960 | 3,151 |
| 審核費用 | 99 | 99 |
| 非審核費用 | 3 | 3 |
| 其他 | 1,278 | 1,767 |
| | 4,340 | 5,020 |

15. 員工成本及董事薪酬

| | 二零二一年 百萬日圓 | 二零二零年 百萬日圓 |
|-------------|---------------|---------------|
| 薪金、花紅及津貼 | 47,575 | 54,170 |
| 界定供款退休計劃的供款 | 948 | 933 |
| | 48,523 | 55,103 |

16. 其他收入及其他經營開支

(a) 其他收入

| | 二零二一年 百萬日圓 | 二零二零年 百萬日圓 |
|----------------|---------------|---------------|
| 自動販賣機及店內銷售所得佣金 | 3,035 | 4,729 |
| 沒收客戶會員卡所得收入 | 146 | 205 |
| 餐飲服務收入 | 413 | 918 |
| 持作出售物業的銷售收益 | 21 | 68 |
| 融資租賃收益 | 116 | 480 |
| 出售二手遊戲機的收益淨額 | 150 | 420 |
| 租金收入 | 622 | 652 |
| 政府補貼(*) | 5,544 | - |
| 其他 | 1,514 | 974 |
| | 11,561 | 8,446 |

* 與就業或本集團就新型冠狀病毒(COVID-19)感染所採取其他行動有關的政府補貼於損益確認。

(b) 其他經營開支

| | 二零二一年 百萬日圓 | 二零二零年 百萬日圓 |
|-------------|---------------|---------------|
| 非金融資產出售成本 | 225 | 608 |
| 非金融資產減值虧損 | 215 | 718 |
| 持作出售物業的銷售成本 | 10 | 26 |
| 融資租賃的銷售成本 | 60 | 180 |
| 租金成本 | 130 | 130 |
| 其他 | 891 | 422 |
| | 1,531 | 2,084 |

截至二零二一年三月三十一日止年度

16. 其他收入及其他經營開支(續)

(b) 其他經營開支(續)

過往，來自飛機租賃業務的收益及飛機租賃業務的成本分別計入綜合損益表的「其他收入」及「其他經營開支」。截至二零二一年三月三十一日止年度，有關飛機租賃業務的收益及成本因擴展業務活動規模而上升。自截至二零二一年三月三十一日止年度起，管理層已確認「飛機租賃業務」連同「日式彈珠機業務」為主要業務，並根據服務類型確定及披露兩個可呈報分部，即「日式彈珠機業務」及「飛機租賃業務」。自截至二零二一年三月三十一日止年度起，來自飛機租賃業務的收益已單獨列為「來自飛機租賃業務的收益」，飛機租賃業務的成本則單獨列為「飛機租賃開支」。

為反映有關呈列方式變動，截至二零二零年三月三十一日止年度「其他收入」564百萬日圓於「來自飛機租賃業務的收益」中重列，而「其他經營開支」399百萬日圓於「飛機租賃開支」中重列。

17. 融資收入

| | 二零二一年 百萬日圓 | 二零二零年 百萬日圓 |
|----------|---------------|---------------|
| 銀行利息收入 | 22 | 175 |
| 融資租賃利息收入 | 164 | 173 |
| 股息收入 | 26 | 29 |
| 其他 | 74 | 84 |
| | 286 | 461 |

18. 融資開支

| | 二零二一年 百萬日圓 | 二零二零年 百萬日圓 |
|----------|---------------|---------------|
| 利息開支 | 511 | 185 |
| 銀團貸款費用攤銷 | 74 | 82 |
| 匯兌虧損淨額 | 31 | 237 |
| 租賃負債利息 | 1,973 | 1,880 |
| 其他 | 83 | 85 |
| | 2,672 | 2,469 |

19. 所得稅

| | 二零二一年 百萬日圓 | 二零二零年 百萬日圓 |
|----------------------|---------------|---------------|
| 即期稅項 — 日本利得稅 年度撥備 | 686 | 6,396 |
| 即期稅項 — 海外 年度撥備 | 9 | 37 |
| 遞延稅項(附註38) 年度撥備 | 1,296 | 326 |
| 所得稅開支 | 1,991 | 6,759 |

計入上述海外稅項的香港利得稅已就截至二零二一年三月三十一日止年度的估計應課稅溢利按稅率約16.5%計提撥備。

所得稅開支與除稅前溢利乘以日本利得稅率的乘積的對賬如下：

| | 二零二一年 百萬日圓 | 二零二零年 百萬日圓 |
|--------------|---------------|---------------|
| 除稅前溢利 | 4,342 | 19,506 |
| 日本利得稅率 | 31% | 31% |
| 按國內所得稅率計算的稅項 | 1,366 | 6,136 |
| 毋須課稅收入的稅務影響 | (2) | (10) |
| 不可扣稅開支的稅務影響 | 506 | 573 |
| 未確認暫時差額的稅務影響 | 21 | (7) |
| 未確認稅項虧損 | 178 | 124 |
| 附屬公司不同稅率的影響 | (103) | (69) |
| 其他 | 25 | 12 |
| 所得稅開支 | 1,991 | 6,759 |

綜合財務報表附註

截至二零二一年三月三十一日止年度

20. 五名最高薪人士

年內，本集團五名最高薪人士包括三名(二零二零年：兩名)董事，其薪酬已於附註54呈列的分析反映。

其餘兩名(二零二零年：三名)人士的薪酬載列如下：

| | 二零二一年 百萬日圓 | 二零二零年 百萬日圓 |
|-------|---------------|---------------|
| 薪金及津貼 | 46 | 74 |
| 酌情花紅 | - | 12 |
| | 46 | 86 |

薪酬屬下列範圍的人數如下：

| | 二零二一年 人數 | 二零二零年 人數 |
|--|-------------|-------------|
| 1,500,001 港元至 2,000,000 港元(相當於 21,360,014 日圓至 28,480,000 日圓) (二零二零年：相當於 21,045,014 日圓至 28,060,000 日圓) | 2 | 1 |
| 2,000,001 港元至 2,500,000 港元(相當於 28,480,014 日圓至 35,600,000 日圓) (二零二零年：相當於 28,060,014 日圓至 35,075,000 日圓) | - | 2 |
| 2,500,001 港元至 3,000,000 港元(相當於 35,600,014 日圓至 42,720,000 日圓) (二零二零年：相當於 35,075,014 日圓至 42,090,000 日圓) | - | - |
| 3,000,001 港元至 3,500,000 港元(相當於 42,720,014 日圓至 49,840,000 日圓) (二零二零年：相當於 42,090,014 日圓至 49,105,000 日圓) | - | - |

截至二零二一年三月三十一日止年度，本集團並無向任何董事或行政總裁或最高薪人士支付薪酬，作為吸引彼等加盟本集團或加盟本集團後的獎勵或作為離職補償(二零二零年：無)。

21. 股息

| 向其股東宣派及派付／應付的股息： | 二零二一年 | | 二零二零年 | |
|------------------|------------|--------------|------------|--------------|
| | 每股股息 日圓 | 股息總額 百萬日圓 | 每股股息 日圓 | 股息總額 百萬日圓 |
| 一 中期 | 3.00 | 2,278 | 6.00 | 4,596 |
| 一 末期 | 2.00 | 1,505 | 3.00 | 2,298 |
| | | 3,783 | | 6,894 |

於二零二一年五月二十六日，董事會宣派末期股息每股本公司普通股2.00日圓，須於二零二一年六月二十五日向本公司股東派付。

截至二零二一年三月三十一日止年度的建議末期股息金額乃基於二零二一年五月二十六日（董事會批准綜合財務報表）已發行的752,701,296股股份計算。

倘本集團於股息記錄日期二零二一年六月七日擁有任何庫存股份，建議末期股息金額指已發行股份數目（撇除本集團於該日擁有的庫存股份數目）乘以每股股息金額。

22. 每股盈利

每股基本盈利乃基於以下數據計算：

| | 二零二一年 百萬日圓 | 二零二零年 百萬日圓 |
|---------------|---------------|---------------|
| 用於計算每股基本盈利的盈利 | 2,363 | 12,748 |
| 加權平均普通股數目 | 761,174,145 | 765,985,896 |
| 每股基本盈利（日圓） | 3.1 | 16.6 |

由於截至二零二一年及二零二零年三月三十一日止年度不存在潛在攤薄普通股，故截至二零二一年及二零二零年三月三十一日止年度每股攤薄盈利等於每股基本盈利。

綜合財務報表附註

截至二零二一年三月三十一日止年度

23. 物業、廠房及設備

| | 永久 業權土地 百萬日圓 | 樓宇 (包括租賃 裝修) 百萬日圓 | 工具及 設備 百萬日圓 | 汽車 百萬日圓 | 飛機 百萬日圓 | 在建工程 百萬日圓 | 總計 百萬日圓 |
|---|--------------------|----------------------------|-------------------|------------|------------|--------------|------------|
| 成本 | | | | | | | |
| 於二零一九年四月一日 | 31,939 | 148,579 | 84,086 | 222 | – | 448 | 265,274 |
| 轉撥至使用權資產 | – | (47) | (5,647) | – | – | – | (5,694) |
| 添置 | 59 | 416 | 361 | 4 | 16,569 | 5,957 | 23,366 |
| 轉撥 | 167 | 2,624 | 2,972 | 16 | – | (5,779) | – |
| 出售／撤銷 | – | (1,282) | (2,961) | (7) | – | – | (4,250) |
| 換算 | (3) | (14) | (30) | (5) | (14) | (38) | (104) |
| 於二零二零年三月三十一日及 二零二零年四月一日 | 32,162 | 150,276 | 78,781 | 230 | 16,555 | 588 | 278,592 |
| 添置 | – | 74 | 56 | 7 | – | 1,468 | 1,605 |
| 轉撥 | – | 986 | 976 | 1 | – | (1,963) | – |
| 轉撥至投資物業(附註24) | (46) | (35) | – | – | – | – | (81) |
| 出售／撤銷 | (28) | (1,352) | (1,002) | (2) | – | – | (2,384) |
| 換算 | 3 | 32 | 17 | 0 | 288 | (13) | 327 |
| 於二零二一年三月三十一日 | 32,091 | 149,981 | 78,828 | 236 | 16,843 | 80 | 278,059 |
| 累計折舊及減值 | | | | | | | |
| 於二零一九年四月一日 | 2,953 | 102,487 | 64,219 | 170 | – | – | 169,829 |
| 轉撥至使用權資產 | – | (25) | (5,291) | – | – | – | (5,316) |
| 因採納國際財務報告準則 第16號產生的減值虧損 ^(*) | 117 | 1,243 | 315 | 1 | – | – | 1,676 |
| 年內支出 | – | 5,160 | 5,270 | 20 | 218 | – | 10,668 |
| 減值虧損 | 129 | 66 | 71 | – | – | – | 266 |
| 出售／撤銷 | – | (1,164) | (2,545) | (6) | – | – | (3,715) |
| 換算 | – | (2) | (16) | (3) | – | – | (21) |
| 於二零二零年三月三十一日及 二零二零年四月一日 | 3,199 | 107,765 | 62,022 | 182 | 218 | – | 173,386 |
| 年內支出 | – | 4,996 | 4,639 | 20 | 594 | – | 10,249 |
| 減值虧損 | 16 | 43 | 31 | 0 | – | – | 90 |
| 轉撥至投資物業(附註24) | – | (27) | – | – | – | – | (27) |
| 出售／撤銷 | – | (1,167) | (927) | (2) | – | – | (2,096) |
| 換算 | – | 5 | 5 | 0 | 32 | – | 42 |
| 於二零二一年三月三十一日 | 3,215 | 111,615 | 65,770 | 200 | 844 | – | 181,644 |
| 賬面值 | | | | | | | |
| 於二零二一年三月三十一日 | 28,876 | 38,366 | 13,058 | 36 | 15,999 | 80 | 96,415 |
| 於二零二零年三月三十一日 | 28,963 | 42,511 | 16,759 | 48 | 16,337 | 588 | 105,206 |

(*) 此項減值虧損於綜合權益變動表記錄為應用新訂準則及詮釋的累計影響。

23. 物業、廠房及設備(續)

(a) 本集團的永久業權土地分析如下：

| | 二零二一年 百萬日圓 | 二零二零年 百萬日圓 |
|------|---------------|---------------|
| 永久業權 | | |
| 日本 | 28,840 | 28,930 |
| 南韓 | 36 | 33 |
| | 28,876 | 28,963 |

(b) 於二零二一年三月三十一日，抵押作本集團借貸擔保的物業、廠房及設備的賬面值為21,853百萬日圓(二零二零年：19,199百萬日圓)。

本集團審閱其物業、廠房及設備的賬面值，以釐定是否有跡象顯示該等資產出現減值虧損。為釐定是否存在減值跡象，物業、廠房及設備一般按產生獨立現金流量的最低層級分組。

就經營日式彈珠機遊戲館而言，本集團按業務活動以個別日式彈珠機遊戲館為現金產生單位(「現金產生單位」)，其可收回金額釐定為公平值減銷售成本及使用價值的較高者。

計算使用價值所使用的主要假設乃有關現金產生單位重要物業的餘下可用年期、貼現率、增長率、年內顧客總投注及經營成本。

現金產生單位重要物業的餘下可用年期乃計算使用價值的期間。

本集團使用反映當時市場對貨幣時間價值及現金產生單位特定情況評估的稅前比率估計貼現率。

增長率於二零二一年及二零二零年三月三十一日估計分別為零。

新型冠狀病毒(COVID-19)蔓延對未來現金流量(用於計算物業、廠房及設備於二零二一年三月三十一日的可收回金額)影響的說明於附註9提供。

二零二一年三月三十一日的公平值減出售成本由獨立合資格房地產估值公司JLL Morii Valuation & Advisory K.K.(「JLL」)及匯來評估及顧問有限公司(「匯來」)評估。

用於貼現來自現金產生單位經營業績的現金流量預測的比率如下：

| | 二零二一年 % | 二零二零年 % |
|-------|------------|------------|
| 稅前貼現率 | 3.8 | 4.8 |

截至二零二一年三月三十一日止年度，已確認的減值虧損為90百萬日圓(二零二零年：266百萬日圓)。

截至二零二一年三月三十一日止年度

24. 租賃

本集團作為承租人

(a) 租賃活動

本集團租賃若干土地及樓宇、工具及設備以及汽車。

土地及樓宇租賃、工具及設備以及汽車的初步平均租賃期分別為18年及5年。

部分租賃合約包括延長或終止租賃的選擇權，視乎涉及的特定租賃條款而定。

本集團評估其是否合理確定會行使有關選擇權，而倘會行使有關選擇權，則釐定租賃條款時應考慮該選擇權的行使。

合約可包含租賃及非租賃部分。本集團根據租賃及非租賃部分的相對獨立價格，將合約代價分配至該兩部分。然而，就本集團為承租人的房地產租賃而言，其選擇不會分開租賃及非租賃部分，而將其作為單一租賃部分入賬。

(b) 有關財務狀況表

使用權資產賬面值包括下列各項：

| | 二零二一年 百萬日圓 | 二零二零年 百萬日圓 |
|-------|---------------|---------------|
| 物業 | 77,192 | 78,565 |
| 工具及設備 | 53 | 134 |
| 汽車 | 107 | 99 |
| 其他 | 185 | 250 |
| 使用權資產 | 77,537 | 79,048 |

| | 二零二一年 百萬日圓 | 二零二零年 百萬日圓 |
|---------|---------------|---------------|
| 添置使用權資產 | 14,106 | 12,100 |

新型冠狀病毒(COVID-19)的影響

新型冠狀病毒(COVID-19)蔓延對未來現金流量(用於計算使用權資產於二零二一年三月三十一日的可收回金額)影響的說明於附註9提供。

24. 租賃(續)

本集團作為承租人(續)

(c) 有關綜合損益及其他全面收益表

| | 二零二一年 百萬日圓 | 二零二零年 百萬日圓 |
|--|---------------|---------------|
| 按相關資產類別劃分使用權資產的折舊開支 | | |
| 物業 | 9,789 | 10,028 |
| 工具及設備 | 81 | 228 |
| 汽車 | 36 | 40 |
| 其他 | 65 | 110 |
| | 9,971 | 10,406 |
| 租賃負債利息開支 | 1,973 | 1,880 |
| 總計 | 11,944 | 12,286 |
| 有關確認豁免適用的短期租賃的開支 (租賃期為一個月以內的租賃可除外) | 82 | 26 |
| 有關確認豁免適用的低價值項目租賃的開支 (有關低價值資產的短期租賃的開支不得包括在內) | 59 | 66 |
| 租賃開支 | 12,085 | 12,378 |

截至二零二一年三月三十一日止年度確認的減值虧損為126百萬日圓(二零二零年：449百萬日圓)。

(d) 有關現金流量表

| | 二零二一年 百萬日圓 | 二零二零年 百萬日圓 |
|-----------|---------------|---------------|
| 租賃的現金流出總額 | 12,024 | 12,891 |

(e) 有關租賃活動的額外披露

| | 二零二一年 百萬日圓 | 二零二零年 百萬日圓 |
|----------------|---------------|---------------|
| 承租人所承擔惟尚未開始的租賃 | 8,990 | 13,261 |

綜合財務報表附註

截至二零二一年三月三十一日止年度

24. 租賃(續)

本集團作為承租人(續)

(f) 於二零二一年三月三十一日，租賃負債到期分析如下：

| | 二零二一年 百萬日圓 | 二零二零年 百萬日圓 |
|-------------------------|-----------------|---------------|
| 一年內 | 12,040 | 12,185 |
| 第二至第五年(包括首尾兩年) | 32,353 | 35,352 |
| 五年後 | 47,546 | 46,259 |
| | 91,939 | 93,796 |
| 減：須於12個月內償還的款項(呈列為流動負債) | (12,040) | (12,185) |
| 須於12個月後償還的款項 | 79,899 | 81,611 |

本集團作為出租人

(a) 租賃活動

本集團根據融資租賃租賃持作出售物業及根據經營租賃租賃飛機。

持作出售物業的平均租期為15年(二零二零年：15年)，而飛機的平均租期為4.5年(二零二零年：5.9年)。

(b) 有關綜合損益表

| | 二零二一年 百萬日圓 | 二零二零年 百萬日圓 |
|-------------|---------------|---------------|
| 出售收益或虧損 | 116 | 480 |
| 租賃投資淨額的融資收入 | 164 | 173 |
| 融資租賃收益 | 280 | 653 |
| 經營租賃收益 | 1,461 | 564 |
| 租賃收益 | 1,741 | 1,217 |

(c) 租賃資產的剩餘價值風險

Dynam Aviation所擁有的飛機乃根據經營租賃出租，租金按月支付。

租賃飛機在其各自租期結束時面臨剩餘價值變化的風險。

本集團已聘請第三方租賃管理公司提供服務按規定管理、再銷售或出售飛機，以減低此風險，該等公司在航空業有適當的經驗。

25. 投資物業

各財政年度「投資物業」的賬面值金額列示如下：

| | 二零二一年 百萬日圓 | 二零二零年 百萬日圓 |
|-------------------|---------------|---------------|
| 非流動資產 — 按公平值 | | |
| 年初 | 2,928 | 1,351 |
| 採納國際財務報告準則第16號時確認 | — | 657 |
| 添置 | — | 994 |
| 出售 | (98) | (2) |
| 轉撥自物業、廠房及設備 | 54 | — |
| 公平值調整虧損淨額 | (280) | (81) |
| 換算 | 15 | 9 |
| 年末 | 2,619 | 2,928 |

按賬面值計量的投資物業分析如下：

| | 二零二一年 百萬日圓 | 二零二零年 百萬日圓 |
|------|---------------|---------------|
| 於香港 | | |
| 租賃樓宇 | 883 | 1,003 |
| 於日本 | | |
| 永久業權 | 1,013 | 1,127 |
| 租賃樓宇 | 723 | 798 |
| | 2,619 | 2,928 |

就投資物業於損益中確認的金額：

| | 二零二一年 百萬日圓 | 二零二零年 百萬日圓 |
|-------------------|---------------|---------------|
| 就投資物業於損益中確認的金額如下： | | |
| 租金收入 | 622 | 652 |
| 物業的直接經營開支 | (130) | (130) |
| 出售投資物業的虧損淨額 | (11) | (1) |
| 於其他經營開支中確認的公平值虧損 | (280) | (81) |
| 總計 | 201 | 440 |

綜合財務報表附註

截至二零二一年三月三十一日止年度

25. 投資物業(續)

(a) 公平值計量

投資物業(主要為永久業權商業樓宇)乃持作長期租金收益，且並非由本集團佔用，乃按公平值列賬。公平值變動於損益中列示，作為其他收入的一部分。

(b) 公平值估計

為得出釐定公平值所用輸入數據的可信程度指標，本集團根據會計準則將其非金融資產分為三層。按公平值等級架構劃分的各層的說明載於附註51。

為計算由JLL及匯來釐定截至二零二一年三月三十一日的投資物業公平值，本集團在投資物業價格調查中估計新型冠狀病毒(COVID-19)對租金收益率估值的負面影響。

評估租金收益率時，本集團考慮物業的中長期競爭力，例如房地產的地點、建築規格、租金形式、合同條件、權利條款和收入淨額波動預測等，以及新型冠狀病毒(COVID-19)在時間上的傳播影響。

(c) 已確認公平值計量

根據JLL及匯來分別於二零二一年以及JLL於二零二零年三月三十一日釐定的公平值，本集團對其於二零二一年及二零二零年三月三十一日的投資物業估值如下：

於二零二一年三月三十一日

| 描述 | 公平值計量採用： | | | 總計 百萬日圓 |
|------------|-------------|-------------|-------------|------------|
| | 第1層 百萬日圓 | 第2層 百萬日圓 | 第3層 百萬日圓 | |
| 投資物業 | | | | |
| 永久業權 | - | - | 1,013 | 1,013 |
| 租賃樓宇 | - | - | 1,606 | 1,606 |
| 經常性公平值計量總額 | - | - | 2,619 | 2,619 |

於二零二零年三月三十一日

| 描述 | 公平值計量採用： | | | 總計 百萬日圓 |
|------------|-------------|-------------|-------------|------------|
| | 第1層 百萬日圓 | 第2層 百萬日圓 | 第3層 百萬日圓 | |
| 投資物業 | | | | |
| 永久業權 | - | - | 1,127 | 1,127 |
| 租賃樓宇 | - | - | 1,801 | 1,801 |
| 經常性公平值計量總額 | - | - | 2,928 | 2,928 |

25. 投資物業(續)

(c) 已確認公平值計量(續)

本集團政策為於呈報期末確認公平值等級架構的轉入及轉出數額。年內，經常性公平值計量第1、2及3層之間概無轉撥。

(d) 用於釐定第2層及第3層公平值的估值技術

於各呈報期末，財務總監根據JLL分別於二零二一年三月三十一日以及JLL及匯來於二零二零年三月三十一日釐定的公平值更新其對各項物業公平值的評估。

公平值的最佳證據為類似物業於活躍市場的現價。倘並無有關資料，財務總監從多個來源考慮有關資料，包括：

- 不同性質物業於活躍市場的現價或類似物業於不太活躍市場的近期價格，經調整以反映該等差額
- 基於日後現金流量估計的貼現現金流量預測
- 基於物業估計市場收入淨額的資本化收入預測，及來自市場證據分析的資本化比率。

物業全部所得公平值估計均列入第3層。

(e) 採用重大無法觀察輸入數據的公平值計量(第3層)

截至二零二一年及二零二零年三月三十一日止期間，經常性公平值計量的第3層項目變動：

| | 二零二一年 百萬日圓 | 二零二零年 百萬日圓 |
|-------------------|---------------|---------------|
| 期初結餘 | 2,928 | 1,351 |
| 採納國際財務報告準則第16號時確認 | – | 657 |
| 添置 | – | 994 |
| 出售 | (98) | (2) |
| 轉撥自物業、廠房及設備 | 54 | – |
| 公平值調整虧損淨額 | (280) | (81) |
| 換算 | 15 | 9 |
| 期末結餘 | 2,619 | 2,928 |

* 於損益確認的未變現收益或(虧損)歸屬於呈報期末所持及租賃的資產(計入公平值調整虧損淨額中確認的收益/(虧損))。

| 二零二一年 百萬日圓 | 二零二零年 百萬日圓 |
|---------------|---------------|
| (320) | (81) |

綜合財務報表附註

截至二零二一年三月三十一日止年度

25. 投資物業(續)

(f) 估值輸入數據及與公平值的關係

有關用於經常性第3層公平值計量的重大無法觀察輸入數據的定性資料。

| 描述 | 估值技術 | 無法觀察輸入數據 | 無法觀察輸入數據範圍 二零二一年 | 無法觀察輸入數據範圍 二零二零年 | 二零二一年 公平值 百萬日圓 | 二零二零年 公平值 百萬日圓 | 無法觀察輸入數據增加時， 無法觀察輸入數據與公平值的關係 | |
|------|-------|-----------|-------------------------------|-------------------------|----------------------|----------------------|---------------------------------|-------|
| 投資物業 | 收入法 | 貼現率 | 12.0% | 12.0% | 1,562 | 2,883 | 減少 | |
| | | 租期 | 1.5至22年 | 2.5至23年 | | | 增加 | |
| | | 資本化比率 | 6.0%至12.0% | 6.0%至12.0% | | | 減少 | |
| | | 市值租金 | 每坪471日圓至14,216日圓 | 每坪471日圓至14,216日圓 | | | 增加 | |
| | 銷售比較法 | 類似地塊的成交價 | 每平方米20,752日圓至171,349日圓 | 每平方米22,144日圓至23,530日圓 | | | 增加 | |
| | | 對象屬性調整(*) | 54.0% | 54.0% | | | 925 | 45 |
| | 成本法 | 重置成本 — 土地 | 每平方米13,700日圓 | 每平方米14,500日圓 | | | 增加 | |
| | | 重置成本 — 樓宇 | 每平方米80,000日圓至165,000日圓 | 每平方米165,000日圓至178,000日圓 | | | 增加 | |
| | | 累計折舊比率 | 0%至100.0% | 0%至100.0% | | | 132 | — |
| | | | | | | | 2,619 | 2,928 |

(*) 包括但不限於規模、形狀、面積及取得發展許可的可能性。

(g) 估值程序

估值程序說明載於附註51。

26. 無形資產

下表載列商譽、其他無形資產的成本、累計攤銷及減值虧損變動。

| | 商譽 百萬日圓 | 商標 百萬日圓 | 電腦軟件 百萬日圓 | 租賃無形資產 百萬日圓 | 總計 百萬日圓 |
|-------------------------------|------------|------------|--------------|----------------|------------|
| 成本 | | | | | |
| 於二零一九年四月一日 | 2,677 | 44 | 3,868 | – | 6,589 |
| 轉撥至使用權資產 | – | – | (12) | – | (12) |
| 添置 | – | – | 211 | 723 | 934 |
| 撇銷 | – | – | (456) | – | (456) |
| 換算 | – | – | (0) | (2) | (2) |
| 於二零二零年三月三十一日及 二零二零年四月一日 | 2,677 | 44 | 3,611 | 721 | 7,053 |
| 添置 | – | – | 107 | – | 107 |
| 撇銷 | – | – | (11) | – | (11) |
| 換算 | – | – | (0) | 13 | 13 |
| 於二零二一年三月三十一日 | 2,677 | 44 | 3,707 | 734 | 7,162 |
| 累計攤銷及減值 | | | | | |
| 於二零一九年四月一日 | 353 | 35 | 3,089 | – | 3,477 |
| 轉撥至使用權資產 | – | – | (9) | – | (9) |
| 因採納國際財務報告準則第16號產生的 減值虧損(*) | 47 | – | – | – | 47 |
| 年內攤銷 | – | 3 | 310 | 58 | 371 |
| 撇銷 | – | – | (456) | – | (456) |
| 換算 | – | – | – | (0) | (0) |
| 於二零二零年三月三十一日及 二零二零年四月一日 | 400 | 38 | 2,934 | 58 | 3,430 |
| 年內攤銷 | – | 2 | 273 | 109 | 384 |
| 撇銷 | – | – | (9) | – | (9) |
| 減值虧損 | – | – | 0 | – | 0 |
| 換算 | – | – | – | 9 | 9 |
| 於二零二一年三月三十一日 | 400 | 40 | 3,198 | 176 | 3,814 |
| 賬面淨值 | | | | | |
| 於二零二一年三月三十一日 | 2,277 | 4 | 509 | 558 | 3,348 |
| 於二零二零年三月三十一日 | 2,277 | 6 | 677 | 663 | 3,623 |

(*) 此項減值虧損於綜合權益變動表記錄為應用新訂準則及詮釋的累計影響。

截至二零二一年三月三十一日止年度

26. 無形資產(續)

(a) 商譽減值測試

管理層按預期於業務收購日期受惠於業務合併協同效益的個別日式彈珠機遊戲館水平對商譽進行監察。

商譽與收購Yume Corporation有關，而賬面值分配予預期受惠於此項業務合併的協同效益的日式彈珠機遊戲館。

商譽分配概要呈列如下。

| 日式彈珠機遊戲館名稱 | 百萬日圓 |
|--------------|-------|
| 加古川市(兵庫縣) | 500 |
| 高山市(岐阜縣) | 300 |
| 其他 | 1,477 |
| 於二零二一年三月三十一日 | 2,277 |

(b) 重要估計：使用價值計算所用主要假設

本集團每年測試商譽是否出現任何減值。現金產生單位(「現金產生單位」)的可收回金額乃基於使用價值計算釐定，當中需要運用假設。有關計算運用貼現現金流量預測，有關預測乃基於就下一個綜合財政年度的業務計劃作出。

新型冠狀病毒(COVID-19)蔓延對未來現金流量影響的說明於附註9提供。

各現金產生單位業務設有未來現金流量預測的適當期間。

超出最近期業務計劃涵蓋期間的現金流量應用下述估計收益增長率推算。該等收益增長率乃經參考行業報告所載預測釐定，預期不會超出行業長期平均增長率。

當與現金產生單位相關的特定商譽的可收回金額低於有關商譽的賬面值時，則確認減值虧損並撇減商譽至可收回金額。

26. 無形資產(續)

(b) 重要估計：使用價值計算所用主要假設(續)

下表載列單位組別的主要假設：具有重大商譽的現金產生單位按下列方式分配：

| 主要假設 | 二零二一年 | 二零二零年 |
|-----------------------------|---|--|
| 收益(單位：百萬日圓) (年增長率百分比)(*) | 197百萬日圓至624百萬日圓(0%) (*) 截至二零二三年 三月三十一日 止年度及之後 | 275百萬日圓至800百萬日圓(0%) (*) 截至二零二二年 三月三十一日 止年度及之後 |
| 經營成本(單位：百萬日圓) | 200百萬日圓至518百萬日圓 | 268百萬日圓至667百萬日圓 |
| 稅前貼現率 | 3.8% | 4.8% |

管理層將上述各主要假設獲分配的價值釐定如下：

| 主要假設 | 釐定價值所用方法 |
|-------------|---|
| 收益(年增長率百分比) | 收益乃根據管理層批准的業務計劃計算，當中反映管理層對行業未來趨勢及過往做法的評估，而業務計劃及之後的平均年收益增長率乃經計及本集團策略及業務環境後保守釐定。 新型冠狀病毒(COVID-19)蔓延對未來現金流量(用於計算現金產生單位於二零二一年三月三十一日的可收回金額)影響的說明於附註9提供。 |
| 經營成本 | 管理層根據現時業務架構預測現金產生單位的經營成本，當中並無反映任何未來重組或節省成本措施。 |
| 稅前貼現率 | 考慮到加權平均資本成本釐定。 |

(c) 重要估計 — 商譽減值費用

截至二零二一年三月三十一日止年度並無確認任何減值虧損(二零二零年：無)。

截至二零二一年三月三十一日止年度

26. 無形資產 (續)

(d) 重要估計 — 主要假設的可能變動影響

並無減值的商譽存在減值風險。倘減值測試的主要假設出現變動，則單位的賬面值可能超出其可收回金額。

於二零二一年三月三十一日，預期受惠於收購Yume Corporation協同效益的個別日式彈珠機遊戲館(現金產生單位)的可收回總額估計為25,642百萬日圓。於二零二一年三月三十一日，有關金額較現金產生單位(已分配商譽)的總賬面值超出20,938百萬日圓。

現金產生單位中，可收回金額較賬面值有最低超出金額時，倘稅前貼現率增加0.4個百分點、收益減少66百萬日圓(相當於0.4%增長率)或經營成本增加66百萬日圓(相當於0.4%增長率)，則該現金產生單位將等於其賬面值。

管理層已考慮及評估其他主要假設的合理可能變動，且並無識別可導致該現金產生單位的賬面值超出其可收回金額的任何事件。

27. 按公平值計入其他全面收益的金融資產

| | 二零二一年 百萬日圓 | 二零二零年 百萬日圓 |
|-------------------|---------------|---------------|
| 按公平值列賬的股本證券，於香港上市 | 2,047 | 1,557 |
| 按公平值列賬的股本證券，於日本上市 | 491 | 380 |
| 其他 | 867 | 876 |
| | 3,405 | 2,813 |

28. 租賃應收款項

本集團作為出租人 — 融資租賃應收款項

融資租賃應收款項到期分析如下：

| | 應收租金付款 | |
|-------------------------|---------------|---------------|
| | 二零二一年 百萬日圓 | 二零二零年 百萬日圓 |
| 一年內 | 2,185 | 2,325 |
| 第二年 | 1,375 | 1,479 |
| 第三年 | 673 | 762 |
| 第四年 | 436 | 484 |
| 第五年 | 392 | 433 |
| 五年後 | 3,626 | 3,570 |
| 總計 | 8,687 | 9,053 |
| 減：未賺取融資收入 | (1,405) | (1,438) |
| 減：無擔保剩餘價值現值 | - | - |
| 租賃投資淨額 | 7,282 | 7,615 |
| 減：須於12個月內償還的款項(呈列為流動負債) | (2,007) | (2,137) |
| 須於12個月後償還的款項 | 5,275 | 5,478 |

本集團出租部分融資租賃項下持作出售物業。

平均租期為13年(二零二零年：13年)。

所有融資租賃應收款項按固定利率計算，因此，本集團面對公平值利率風險。本集團並無就或然租金付款訂立任何安排。

融資租賃應收款項以本集團於租期內保留所有權的租賃資產作抵押。

於二零二一年三月三十一日，並無就融資租賃應收款項確認任何重大逾期結餘或備抵虧損撥備(二零二零年：無)。

綜合財務報表附註

截至二零二一年三月三十一日止年度

28. 租賃應收款項(續)

經營租賃應收款項

於二零二一年三月三十一日，未貼現經營租賃應收款項到期分析如下：

| | 二零二一年 百萬日圓 | 二零二零年 百萬日圓 |
|-----|---------------|---------------|
| 一年內 | 1,525 | 1,499 |
| 第二年 | 1,525 | 1,499 |
| 第三年 | 1,525 | 1,499 |
| 第四年 | 1,147 | 1,499 |
| 第五年 | 1,027 | 1,128 |
| 五年後 | 179 | 1,185 |
| | 6,928 | 8,309 |

本集團出租經營租賃項下飛機。

平均租期為4.7年(二零二零年：5.9年)。

所有經營租賃應收款項按固定利率計算，因此，本集團面對公平值利率風險。本集團並無就或然租金付款訂立任何安排。

經營租賃應收款項以本集團於租期內保留所有權的租賃資產作抵押。

29. 其他非流動資產

| | 二零二一年 百萬日圓 | 二零二零年 百萬日圓 |
|------------|---------------|---------------|
| 預付租金 | 418 | 505 |
| 租金按金 | 6,030 | 6,190 |
| 預付貸方承諾費 | 38 | - |
| 建築資助基金應收款項 | 274 | 299 |
| 火災保險費 | 174 | 266 |
| 其他 | 338 | 379 |
| | 7,272 | 7,639 |

30. 存貨

| | 二零二一年 百萬日圓 | 二零二零年 百萬日圓 |
|--------------|---------------|---------------|
| 供應品 | 4,128 | 2,338 |
| 持作出售及待售發展中物業 | 452 | 502 |
| 其他 | 500 | 538 |
| | 5,080 | 3,378 |

31. 經營日式彈珠機遊戲館的獎品

| | 二零二一年 百萬日圓 | 二零二零年 百萬日圓 |
|------|---------------|---------------|
| 特別獎品 | 2,924 | 3,713 |
| 普通獎品 | 761 | 861 |
| | 3,685 | 4,574 |

32. 其他流動資產

| | 二零二一年 百萬日圓 | 二零二零年 百萬日圓 |
|---------|---------------|---------------|
| 預付租金 | 475 | 482 |
| 預付貸方承諾費 | 49 | 57 |
| 預付保險費 | 106 | 101 |
| 應收政府補貼 | 1,217 | - |
| 其他 | 977 | 811 |
| | 2,824 | 1,451 |

綜合財務報表附註

截至二零二一年三月三十一日止年度

33. 現金及現金等價物

| | 二零二一年 百萬日圓 | 二零二零年 百萬日圓 |
|----------|---------------|---------------|
| 手頭現金 | 5,603 | 4,708 |
| 銀行現金 | 69,058 | 37,102 |
| 現金及現金等價物 | 74,661 | 41,810 |

於二零二一年三月三十一日，以人民幣(「人民幣」)計值的本集團銀行及現金結餘為156百萬日圓(二零二零年：105百萬日圓)。將人民幣兌換為外幣受限於中國外匯管制條例以及結匯、售匯及付匯管理規定。

本集團的現金及現金等價物的賬面值以以下貨幣計值：

| | 二零二一年 百萬日圓 | 二零二零年 百萬日圓 |
|----|---------------|---------------|
| 日圓 | 67,941 | 34,521 |
| 港元 | 243 | 601 |
| 美元 | 5,811 | 6,201 |
| 其他 | 666 | 487 |
| | 74,661 | 41,810 |

34. 貿易及其他應付款項

| | 二零二一年 百萬日圓 | 二零二零年 百萬日圓 |
|-----------------|---------------|---------------|
| 貿易應付款項 | 1,032 | 1,238 |
| 遊戲館建造及系統應付款項 | 658 | 1,129 |
| 其他稅項開支 | 7,245 | 3,190 |
| 日式彈珠機及日式角子機應付款項 | 4,363 | 1,108 |
| 應計員工成本 | 5,395 | 6,363 |
| 廣告及宣傳 | 76 | 191 |
| 房租 | 205 | 213 |
| 其他 | 1,023 | 1,369 |
| | 19,997 | 14,801 |

按發票日期，本集團貿易應付款項的賬齡分析如下：

| | 二零二一年 百萬日圓 | 二零二零年 百萬日圓 |
|--------|---------------|---------------|
| 1至30日 | 1,025 | 1,187 |
| 31至60日 | - | - |
| 超過60日 | 7 | 51 |
| | 1,032 | 1,238 |

綜合財務報表附註

截至二零二一年三月三十一日止年度

35. 借貸

| | 二零二一年 百萬日圓 | 二零二零年 百萬日圓 |
|------|---------------|---------------|
| 銀行貸款 | 33,967 | 13,228 |

借貸償還期限如下：

| | 二零二一年 百萬日圓 | 二零二零年 百萬日圓 |
|-------------------------|-----------------|---------------|
| 應要求或一年內 | 11,380 | 3,008 |
| 第二年 | 7,221 | 1,219 |
| 第三至第五年(包括首尾兩年) | 13,991 | 4,602 |
| 五年後 | 1,375 | 4,399 |
| | 33,967 | 13,228 |
| 減：須於12個月內償還的款項(呈列為流動負債) | (11,380) | (3,008) |
| 須於12個月後償還的款項 | 22,587 | 10,220 |

附註：

(i) 於二零二一年及二零二零年三月三十一日的加權平均年利率如下：

| | 二零二一年 % | 二零二零年 % |
|------|------------|------------|
| 銀行貸款 | 1.4 | 2.7 |

(ii) 於二零二一年及二零二零年三月三十一日，借貸由以下各項抵押：

| | 二零二一年 百萬日圓 | 二零二零年 百萬日圓 |
|----------|---------------|---------------|
| 物業、廠房及設備 | 16,125 | 11,418 |

(iii) 按浮動利率計息的借貸賬面值使本集團面對現金流量利率風險。按固定利率計息的借貸賬面值使本集團面對公平值利率風險。

36. 融資活動所產生負債對賬

| | 二零二零年 百萬日圓 | 現金流量 | 新租賃合約 | 非現金變動 | | | 二零二一年 百萬日圓 |
|------------|---------------|---------|--------|-------|------------------|---------|----------------|
| | | | | 外匯波動 | 非流動 轉撥至 流動 | 其他 | |
| 借貸 — 非即期 | 10,220 | 19,009 | - | 124 | (6,881) | 115 | 22,587 |
| 借貸 — 即期 | 3,008 | 1,512 | - | 21 | 6,881 | (42) | 11,380 |
| 租賃負債 — 非即期 | 81,611 | (9,975) | 11,610 | - | (33) | (3,314) | 79,899 |
| 租賃負債 — 即期 | 12,185 | (76) | - | - | 33 | (102) | 12,040 |
| 融資活動的負債總額 | 107,024 | 10,470 | 11,610 | 145 | - | (3,343) | 125,906 |

*1 有關款項指採納國際財務報告準則第16號「租賃」的財務影響。

| | 二零一九年 百萬日圓 | 現金流量 | 採納國際 財務報告 準則第16號 | | 外匯波動 | 非流動轉撥 至流動 | 其他 | 二零二零年 百萬日圓 |
|------------|---------------|----------|------------------------|--------|------|--------------|---------|---------------|
| | | | 時確認*1 | 新租賃合約 | | | | |
| 借貸 — 非即期 | 502 | 11,221 | - | - | (1) | (1,504) | 2 | 10,220 |
| 借貸 — 即期 | 2,124 | (620) | - | - | - | 1,504 | - | 3,008 |
| 租賃負債 — 非即期 | 353 | (10,869) | 81,315 | 11,706 | - | 228 | (1,122) | 81,611 |
| 租賃負債 — 即期 | 227 | (141) | 12,437 | - | - | (228) | (110) | 12,185 |
| 融資活動的負債總額 | 3,206 | (409) | 93,752 | 11,706 | (1) | - | (1,230) | 107,024 |

*1 有關款項指採納國際財務報告準則第16號「租賃」的財務影響。

綜合財務報表附註

截至二零二一年三月三十一日止年度

37. 其他流動負債

| | 二零二一年 百萬日圓 | 二零二零年 百萬日圓 |
|------|---------------|---------------|
| 合約負債 | 6,563 | 7,277 |
| 其他 | 1,964 | 1,402 |
| | 8,527 | 8,679 |

於二零二一年三月三十一日及二零二零年四月一日之合約負債詳情如下：

| | 二零二一年 三月三十一日 百萬日圓 | 二零二零年 四月一日 百萬日圓 |
|----------|-------------------------|-----------------------|
| 未用彈珠及遊戲幣 | 6,563 | 7,277 |

38. 遞延稅項

| | 物業、 廠房及設備 百萬日圓 | 員工成本 百萬日圓 | 未用彈珠 及遊戲幣 百萬日圓 | 預付租金 百萬日圓 | 日式 彈珠機及 日式角子機 百萬日圓 | 投資物業 百萬日圓 | 租賃 百萬日圓 | 其他 百萬日圓 | 總計 百萬日圓 |
|---------------------------------------|----------------------|--------------|----------------------|--------------|-----------------------------|--------------|------------|------------|------------|
| 於二零一九年四月一日 | 560 | 1,991 | 374 | 1,662 | 4,751 | 33 | - | 1,236 | 10,607 |
| 採納國際財務報告準則 第16號的影響 | 543 | - | - | - | - | - | 3,815 | - | 4,358 |
| 計入/(扣除自)年內權益 — 暫時差額產生及撥回 | - | - | - | - | - | - | - | 46 | 46 |
| 計入/(扣除自)年內損益 (附註19) — 暫時差額產生及撥回 | (276) | (428) | 6 | (100) | 315 | 32 | 44 | 81 | (326) |
| 於二零二零年三月三十一日 及二零二零年四月一日 | 827 | 1,563 | 380 | 1,562 | 5,066 | 65 | 3,859 | 1,363 | 14,685 |
| 計入/(扣除自)年內權益 — 暫時差額產生及撥回 | - | - | - | - | - | - | - | (33) | (33) |
| 計入/(扣除自)年內損益 (附註19) — 暫時差額產生及撥回 | (58) | (350) | 42 | 207 | (1,271) | 105 | (568) | 597 | (1,296) |
| 於二零二一年三月三十一日 | 769 | 1,213 | 422 | 1,769 | 3,795 | 170 | 3,291 | 1,927 | 13,356 |

38. 遞延稅項(續)

遞延稅項資產於有可能出現可用以抵銷可扣稅暫時差額、未動用稅項虧損或未動用稅項抵免的應課稅溢利時確認。

評估須予確認的遞延所得稅資產金額時，本集團考慮遞延稅項負債的預計撥回、未來應課稅收入及持續審慎而可行的稅務規劃策略。

於二零二一年三月三十一日，本集團的未動用稅項虧損為3,232百萬日圓(二零二零年：2,936百萬日圓)，暫時差額則為341百萬日圓(二零二零年：252百萬日圓)，並無就該等虧損確認任何遞延稅項資產。

本集團的稅項虧損將自二零二一年三月三十一日起一至十年內到期。

於二零二一年及二零二零年三月三十一日，並無確認遞延稅項資產的稅項虧損到期日分析如下：

| | 二零二一年 百萬日圓 | 二零二零年 百萬日圓 |
|-----|---------------|---------------|
| 一年內 | 14 | 26 |
| 第二年 | 118 | 16 |
| 第三年 | 45 | 30 |
| 第四年 | 79 | 56 |
| 第五年 | 749 | 812 |
| 五年後 | 2,227 | 1,996 |
| 總計 | 3,232 | 2,936 |

39. 撥備

| | 資產報廢責任 (附註(i)) 百萬日圓 | 應付員工 假期工資 (附註(ii)) 百萬日圓 | 總計 百萬日圓 |
|--------------|---------------------------|----------------------------------|------------|
| 於二零一九年四月一日 | 5,530 | 2,013 | 7,543 |
| 年內撥備 | (16) | 41 | 25 |
| 現值變動 | 86 | - | 86 |
| 於二零二零年三月三十一日 | 5,600 | 2,054 | 7,654 |
| 年內撥備 | (84) | (410) | (494) |
| 現值變動 | 90 | - | 90 |
| 於二零二一年三月三十一日 | 5,606 | 1,644 | 7,250 |

綜合財務報表附註

截至二零二一年三月三十一日止年度

39. 撥備(續)

分析為：

| | 二零二一年 百萬日圓 | 二零二零年 百萬日圓 |
|-------|---------------|---------------|
| 流動負債 | 1,653 | 2,054 |
| 非流動負債 | 5,597 | 5,600 |
| | 7,250 | 7,654 |

附註：

- (i) 資產報廢責任指租約結束時就拆卸及移除租賃裝修及若干固定資產須向業主承擔的合約責任產生的估計成本。該等成本預期於固定資產估計使用期後支付，但會受日後業務計劃影響。
- (ii) 應付員工假期工資指僱員於期末未動用的假期而可享有的假期薪資。

40. 其他非流動負債

| | 二零二一年 百萬日圓 | 二零二零年 百萬日圓 |
|-------------------|---------------|---------------|
| 轉至界定供款計劃的退休福利應付款項 | 194 | 195 |
| 已收租金按金 | 290 | 287 |
| 維修儲備 | 169 | 113 |
| 其他 | 497 | 432 |
| | 1,150 | 1,027 |

41. 股本

本公司的法定及已發行股份數目如下：

| | 附註 | 普通股數目 | 百萬日圓 |
|------------------------|----|---------------|--------|
| 法定： | | | |
| 於二零二零年三月三十一日及二零二零年四月一日 | | 2,520,000,000 | — |
| 於二零二一年三月三十一日 | | 2,520,000,000 | — |
| 已發行及繳足： | | | |
| 於二零二零年三月三十一日及二零二零年四月一日 | | 765,985,896 | 15,000 |
| 已發行及繳足股份減少 | | 13,284,600 | — |
| — 於二零二一年三月三十一日 | | 752,701,296 | 15,000 |

41. 股本(續)

附註：

- (i) 減少13,284,600股股份乃由於根據日本公司法第178條註銷股份。

計入上述已發行股份中的本公司庫存股份數目如下：

| | 附註 | 普通股數目 | 百萬日圓 |
|------------------------|------|------------|-------|
| 於二零二零年三月三十一日及二零二零年四月一日 | | - | - |
| 庫存股份增加 | (i) | 13,284,600 | 1,437 |
| 庫存股份減少 | (ii) | 13,284,600 | 1,437 |
| 於二零二一年三月三十一日 | | - | - |

附註：

- (i) 增加13,284,600股庫存股份包括：根據日本公司法(日本公司法)第156條(取代第165條第三段)，收購13,284,600股股份為庫存股份。

本公司於二零二零年六月二十四日舉行股東大會，授出一般授權購回最多76,598,589股本公司股份。

購買、出售或贖回本公司的上市證券

於呈報期，本公司於聯交所購回其股份，詳情如下：

| 年/月 | 已購回股份數目 | 已付代價總額 百萬日圓 |
|---------|------------|----------------|
| 二零二零年七月 | 211,000 | 16 |
| 二零二零年八月 | 3,970,800 | 440 |
| 二零二零年九月 | 2,769,800 | 300 |
| 二零二零年十月 | 30,800 | 3 |
| 二零二一年一月 | 2,042,000 | 213 |
| 二零二一年二月 | 1,320,200 | 142 |
| 二零二一年三月 | 2,940,000 | 323 |
| | 13,284,600 | 1,437 |

- (ii) 減少13,284,600股庫存股份乃由於根據日本公司法第178條註銷股份。

香港聯交所上市規則規定，於購回時，所有已購回股份的上市地位將會自動取消，於結付任何購回後，有關已購回股份的股票必須於合理實際可行情況下盡快註銷及銷毀。因此，遵照上市規則第10.06(5)條，所有已購回股份將註銷，不得當延遲，該等證券的證書亦將註銷及銷毀。本公司已發行股份及資本儲備亦將相應削減。

綜合財務報表附註

截至二零二一年三月三十一日止年度

42. 本公司的財務狀況表

| | 附註 | 二零二一年 百萬日圓 | 二零二零年 百萬日圓 |
|-----------------|------|----------------|---------------|
| 於附屬公司的投資 | | 81,019 | 80,716 |
| 其他非流動資產 | | 597 | 601 |
| 應收附屬公司款項 — 即期部分 | (i) | 14,175 | 17,784 |
| 其他流動資產 | | 26,306 | 14,955 |
| 資產總值 | | 122,097 | 114,056 |
| 應付附屬公司款項 — 即期部分 | (ii) | 24,915 | 15,757 |
| 即期稅項負債 | | 36 | 17 |
| 其他流動負債 | | 190 | 172 |
| 其他非流動負債 | | 572 | 294 |
| 負債總額 | | 25,713 | 16,240 |
| 股本 | | 15,000 | 15,000 |
| 儲備 | | 81,384 | 82,816 |
| 權益總額 | | 96,384 | 97,816 |
| 負債及權益總額 | | 122,097 | 114,056 |

附註：

(i) 應收附屬公司款項 — 即期部分

- ① 於二零二一年三月三十一日，應收附屬公司款項即期部分包括一筆為數 14,100 百萬日圓（二零二零年：17,700 百萬日圓）的無抵押款項，按合約日期的十二個月期東京銀行同業拆息加 0.6% 的固定年利率計息，因此本公司承受公平值利率風險，且該款項須於指定日期償還。
- ② 於二零二一年三月三十一日及二零二零年三月三十一日，應收附屬公司款項即期部分餘額指不計息並且為貿易性質的餘額。

(ii) 應付附屬公司款項 — 即期部分

- ① 於二零二一年三月三十一日，應付附屬公司款項即期部分包括一筆為數 24,878 百萬日圓（二零二零年：15,709 百萬日圓）的無抵押款項，按 Sumitomo Mitsui Banking Corporation 的普通存款年利率計息，因此本公司承受公平值利率風險，且該款項無固定還款期。
- ② 於二零二一年三月三十一日及二零二零年三月三十一日，應付附屬公司款項即期部分餘額指不計息並且為貿易性質的餘額。

43. 儲備

(a) 本集團

本集團的儲備及相關變動金額呈列於綜合權益變動表。

(b) 本公司

| | 資本儲備 (附註 43(c)) 百萬日圓 | 庫存股份 百萬日圓 | 保留盈利 百萬日圓 | 按公平值計入 其他全面收益 的金融資產 的公平值 百萬日圓 | 總額 百萬日圓 |
|----------------------------|----------------------------|----------------|----------------|---|----------------|
| 於二零一九年四月一日 | 57,362 | — | 25,846 | — | 83,208 |
| 年內全面收益總額 | — | — | 8,800 | — | 8,800 |
| 已付二零二零年股息 | — | — | (9,192) | — | (9,192) |
| 於二零二零年三月三十一日及 二零二零年四月一日 | 57,362 | — | 25,454 | — | 82,816 |
| 縮減界定福利計劃轉撥 | — | — | 4,581 | — | 4,581 |
| 收購庫存股份 | — | (1,437) | — | — | (1,437) |
| 註銷庫存股份 | (1,437) | 1,437 | — | — | — |
| 已付二零二一年股息 | — | — | (4,576) | — | (4,576) |
| 於二零二一年三月三十一日 | 55,925 | — | 25,459 | — | 81,384 |

(c) 儲備性質及目的

資本儲備包括資本盈餘及法定儲備。

(i) 資本盈餘

根據日本公司法(「日本公司法」)，發行股本所得款項的若干百分比撥入股本，其餘所得款項則撥入資本盈餘(稱為「額外實繳資本」)。待股東於股東大會批准後，額外實繳資本轉撥回股本。

(ii) 法定儲備

日本公司法規定，保留盈利的10%股息須撥作法定儲備(資本盈餘或保留盈利的組成部分)，直至額外實繳資本及法定儲備總額相當於股本的25%為止。待股東於股東大會批准後，法定儲備可用於減少虧絀或轉撥至保留盈利。

綜合財務報表附註

截至二零二一年三月三十一日止年度

43. 儲備(續)

(d) 溢利分配基準

根據日本公司法，可分派儲備乃基於本公司按日本公認會計原則編製的非綜合財務報表所載保留盈利及其他資本盈餘而釐定。

44. 其他全面收益

| | 年內錄得金額 百萬日圓 | 除所得稅前金額 百萬日圓 | 所得稅影響 百萬日圓 | 除所得稅後金額 百萬日圓 |
|-----------------------------|----------------|-----------------|---------------|-----------------|
| 於二零二一年三月三十一日 | | | | |
| 按公平值計入其他全面收益的金融資產的 公平值變動 | 526 | 526 | (33) | 493 |
| 換算海外業務的匯兌差額 | 409 | 409 | - | 409 |
| 總計 | 935 | 935 | (33) | 902 |

| | 年內錄得金額 百萬日圓 | 除所得稅前金額 百萬日圓 | 所得稅影響 百萬日圓 | 除所得稅後金額 百萬日圓 |
|-----------------------------|----------------|-----------------|---------------|-----------------|
| 於二零二零年三月三十一日 | | | | |
| 按公平值計入其他全面收益的金融資產的 公平值變動 | (921) | (921) | 45 | (876) |
| 換算海外業務的匯兌差額 | (304) | (304) | - | (304) |
| 總計 | (1,225) | (1,225) | 45 | (1,180) |

45. 附屬公司列表

於二零二一年及二零二零年三月三十一日附屬公司的詳情如下：

| 附屬公司名稱 | 註冊成立/ 成立地點/日期 | 已發行及 繳足股本 | 所有權權益/ 表決權/應佔 溢利百分比 | | 主要業務 |
|--|--------------------|------------------|---------------------------|-------|-----------------------------|
| | | | 二零二一年 | 二零二零年 | |
| 直接持有 | | | | | |
| Dynam | 日本 一九六七年七月二十五日 | 5,000,000,000 日圓 | 100% | 100% | 經營日式彈珠機遊戲館 |
| Cabin Plaza | 日本 一九八八年五月二十五日 | 10,000,000 日圓 | 100% | 100% | 經營日式彈珠機遊戲館 |
| Yume Corporation (附註(i)) | 日本 一九七零年十二月十四日 | 50,000,000 日圓 | 100% | 100% | 經營日式彈珠機遊戲館 |
| Dynam Business Support | 日本 二零零三年十月三十一日 | 1,020,000,000 日圓 | 100% | 100% | 房地產及物業管理 提供會計及行政服務 |
| 大樂門香港有限公司 | 香港 二零一三年一月七日 | 800,000,000 港元 | 100% | 100% | 投資控股 |
| Humap | 日本 一九八二年十一月一日 | 100,000,000 日圓 | 100% | 100% | 經營餐廳 為日式彈珠機遊戲館 提供清潔服務 |
| Business Partners | 日本 二零一一年一月十一日 | 30,000,000 日圓 | 100% | 100% | 辦公室清潔服務 製造及銷售家居用品 |
| Shimonoseki Resort Development (附註(ii)) | 日本 二零一六年九月一日 | 70,000,000 日圓 | - | 100% | 房地產發展 |
| Dynam Aviation Ireland Limited | 愛爾蘭 二零一八年十二月十三日 | 1,000,000 美元 | 100% | 100% | 飛機租賃 |

綜合財務報表附註

截至二零二一年三月三十一日止年度

45. 附屬公司列表(續)

| 附屬公司名稱 | 註冊成立/ 成立地點/日期 | 已發行及 繳足股本 | 所有權權益/ 表決權/應佔 溢利百分比 | | 主要業務 |
|--|--------------------|-------------------------|---------------------------|--------|--|
| | | | 二零二一年 | 二零二零年 | |
| 間接持有 | | | | | |
| Kanto Daido | 日本 一九九二年一月二十二日 | 50,000,000 日圓 | 100% | 100% | 買賣日式彈珠機 |
| Japan Real Estate (附註(i)) | 日本 二零零一年九月四日 | 3,000,000 日圓 | - | 100% | 房地產及物業管理 |
| Shinrainomori Association (附註(iii)) | 日本 二零零八年十二月三日 | - | - | 100% | Shinrainomori 旗下特許經營連鎖支援公司，負責非牟利品牌建設活動 |
| Erin International Co., Ltd. | 蒙古 二零零三年五月三十日 | 3,254,222,125 蒙古圖格里克 | 87.61% | 87.61% | 經營國際貨運代理服務、 建築工程承包服務、 物業交易及管理服務 |
| Erin Finance Non-Banking Finance Institution Limited Liability Company | 蒙古 二零一九年二月十八日 | 2,501,000,000 蒙古圖格里克 | 87.61% | 87.61% | 非銀行金融 |
| 北京吉意歐 | 中國 二零零四年八月四日 | 人民幣 51,998,200 元 | 100% | 100% | 銷售咖啡豆 |
| Rich-O Korea | 南韓 二零零六年二月二十七日 | 675,000,000 韓圓 | 100% | 100% | 買賣液晶顯示器 |
| Genghis Khan | 日本 二零零三年十一月十三日 | 47,000,000 日圓 | 100% | 100% | 旅行社 |
| P Insurance | 日本 二零零五年一月二十八日 | 10,000,000 日圓 | 100% | 100% | 保險代理 |
| Dynamic Games Macau Limited (附註(iv)) | 澳門 二零一六年五月四日 | 3,500,000 澳門幣 | - | 100% | 開發日式彈珠機 |
| Dynam Aviation Ireland One Limited (附註(v)) | 愛爾蘭 二零一九年二月十五日 | 100 美元 | 100% | 100% | 飛機租賃 |
| Dynam Aviation Ireland Two Limited (附註(v)) | 愛爾蘭 二零一九年四月二十九日 | 100 美元 | 100% | - | 飛機租賃 |
| Dynam Aviation Ireland Three Limited (附註(v)) | 愛爾蘭 二零一九年八月一日 | 100 美元 | 100% | - | 飛機租賃 |

45. 附屬公司列表 (續)

附註：

- (i) Yume Corporation 已於二零二零年四月一日收購合併 Japan Real Estate。Yume Corporation 為在此收購合併中存續的公司，Japan Real Estate 則於二零二零年四月一日解散。
- (ii) Shimonoseki Resort Development 已於二零二零年七月二十七日清盤。
- (iii) Shinrainomori Association 為於日本根據 GIA/GIF 法例組成的一般社團法人。根據 GIA/GIF 法例，一般社團法人並無持股或股權的概念。Shinrainomori Association 已於二零二零年八月三十一日清盤。
- (iv) Dynamic Games Macau Limited 已於二零二一年三月三十一日清盤。
- (v) Dynam Aviation Ireland One Limited、Dynam Aviation Ireland Two Limited 及 Dynam Aviation Ireland Three Limited 分別於二零一九年二月十五日、二零一九年四月二十九日及二零一九年八月一日成立。

46. 重大非現金交易

除附註 24 所披露收購使用權資產外，截至二零二一年三月三十一日止年度，本集團並無任何重大非現金交易(二零二零年：無)。

47. 或然負債

於二零二一年三月三十一日，本集團並無任何重大或然負債(二零二零年：無)。

48. 資本承擔

於呈報期末的承擔如下：

| | 二零二一年 百萬日圓 | 二零二零年 百萬日圓 |
|---------|---------------|---------------|
| 已訂約但未撥備 | - | 55 |
| 已批准但未訂約 | 3 | 2,744 |
| | 3 | 2,799 |

截至二零二一年三月三十一日止年度

49. 金融風險管理

本集團的活動面對各類市場風險、信貸風險及流動資金風險。本集團的整體風險管理計劃專注於金融市場的不可預測性，並尋求盡量減少對本集團財務表現的潛在不利影響。

(a) 市場風險

(i) 外幣風險

本集團大部分業務交易、資產及負債以本集團功能及呈列貨幣日圓（「日圓」）計值，若干業務交易、資產及負債則以港元（「港元」）及美元（「美元」）計值，故其面對一定程度的外幣風險。

由於並無就其他外幣交易、資產及負債設有對沖政策，故本集團目前並無外幣對沖政策。本集團將密切監察外幣風險，並於需要時考慮對沖重大外匯風險。

於二零二一年三月三十一日，倘若日圓兌港元貶值或升值10%而所有其他變數保持不變，年內綜合除稅後溢利將分別增加或減少13百萬日圓（二零二零年：31百萬日圓），主要由於以港元計值的銀行及現金結餘的匯兌收益或虧損所致。

於二零二一年三月三十一日，倘若日圓兌美元貶值或升值10%而所有其他變數保持不變，年內綜合除稅後溢利將分別增加或減少489百萬日圓（二零二零年：516百萬日圓），主要由於以美元計值的銀行及現金結餘以及借貸的匯兌收益或虧損所致。

49. 金融風險管理(續)

(a) 市場風險(續)

(ii) 價格風險

本集團的金融資產及上市股本證券按各呈報期末的公平值計量，故本集團面對股本證券價格風險。本集團會定期檢討該等投資的公平值及投資對象的財務狀況。

下表概述兩項權益指數上升／下降對綜合其他全面收益的影響。下述分析乃假設在所有其他變數維持不變的情況下權益指數上升／下降5%以及本集團所有股本工具根據指數的歷史走勢而變動。

| 對其他全面收益的影響 | 二零二一年 百萬日圓 | 二零二零年 百萬日圓 |
|------------|---------------|---------------|
| 恒生指數 | | |
| 5% | 102 | 78 |
| (5%) | (102) | (78) |
| 東京價格指數 | | |
| 5% | 17 | 13 |
| (5%) | (17) | (13) |

綜合其他全面收益因股本證券的公平值變動而增加／減少。

此公平值變動於損益內並無影響，乃因於二零二一年及二零二零年三月三十一日持有的股本證券被分類為按公平值計入其他全面收益的金融資產，其公平值的隨後變動於其他全面收益內呈列。

綜合財務報表附註

截至二零二一年三月三十一日止年度

49. 金融風險管理(續)

(a) 市場風險(續)

(iii) 利率風險

本集團主要面對的利率風險來自銀行存款及借貸。該等存款及借貸按視乎當時市況而定的浮動利率計息。

於二零二一年三月三十一日，在利率整體上升／(下降)25個基點而所有其他變數維持不變的情況下，估計本集團的年內除稅後溢利將增加／(減少)如下：

| 利率上升／(下降) | 二零二一年 百萬日圓 | 二零二零年 百萬日圓 |
|-----------|---------------|---------------|
| 25個基點 | 18 | 5 |
| (25)個基點 | (18) | (5) |

上文敏感度分析列示假設利率變動影響每年利息收入及開支，因而影響本集團年內溢利的情況。

(b) 信貸風險

信貸風險源自客戶可能無法按協定者支付債項的可能性。計入綜合財務狀況表的現金及銀行結餘、已抵押銀行存款、貿易、融資租賃應收款項及其他應收款項以及衍生金融工具的賬面值，為本集團就金融資產而涉及的最高信貸風險。

本集團已實施政策確保向恰當信用記錄的客戶作出銷售。董事亦密切監察應收關連客戶款項。

49. 金融風險管理(續)

(b) 信貸風險(續)

為降低信貸風險，管理層委派專責小組負責釐定信貸限額、審批信貸及其他監督程序。此外，管理層定期檢討各個別貿易應收款項的可收回金額，確保就不可收回應收款項確認充足的減值虧損。就此，管理層認為本集團的信貸風險已大幅降低。

由於客戶乃獲國際信用評級機構給予高信用評級的銀行，因此現金及銀行結餘以及衍生金融工具的信貸風險有限。貿易應收款項及融資租賃應收款項所涉及客戶的信貸質素乃考慮其財務狀況、信貸紀錄及其他因素後作出評估。由於信貸紀錄穩定，管理層認為該等客戶的違約風險極低。

本集團於初步確認資產時考慮違約的可能性，及信貸風險有否於各呈報期內按持續基準大幅增加。為評估信貸風險有否大幅增加，本集團比較資產於呈報日期的違約風險與於初步確認日期的違約風險，並考慮所得合理及得到理據支持的前瞻性資料，尤其納入下列各項指標：

- 盡可能得到的外部信用評級
- 預期導致借款人履行責任能力出現重大變動的業務、財務或經濟狀況的實際或預期重大不利變動
- 借款人經營業績的實際或預期重大變動
- 借款人預期表現及行為的重大變動，包括集團旗下借款人的付款狀況及借款人經營業績出現變動

截至二零二一年三月三十一日止年度

49. 金融風險管理(續)

(b) 信貸風險(續)

不論上述分析如何，倘涉及合約付款的應收賬款逾期超過30日，則假定信貸風險大幅增加。當交易對方無法於合約付款到期時在合理期限內支付款項，則金融資產出現違約。

金融資產於合理預期無法收回(例如債務人無法與本集團達成還款計劃)時撇銷。倘貿易應收款項或融資租賃應收款項撇銷，則本集團繼續採取強制行動試圖收回到期應收款項。倘得以收回款項，則於損益確認。

本集團貿易應收款項的信貸期一般介乎1至30日。

租賃應收款項的平均租期為13年(二零二零年：13年)。

於二零二一年及二零二零年三月三十一日，貿易應收款項合共分別為361百萬日圓及554百萬日圓，而租賃應收款項合共分別為7,282百萬日圓及7,615百萬日圓。

根據發票日期，本集團貿易應收款項的賬齡分析如下：

| | 二零二一年 百萬日圓 | 二零二零年 百萬日圓 |
|--------|---------------|---------------|
| 1至30日 | 343 | 525 |
| 31至60日 | 10 | 15 |
| 60日以上 | 8 | 14 |
| | 361 | 554 |

於二零二一年三月三十一日，概無重大已逾期結餘或就貿易應收款項確認虧損撥備(二零二零年：無)。

於二零二一年三月三十一日，概無重大已逾期結餘或就租賃應收款項確認虧損撥備(二零二零年：無)。

49. 金融風險管理(續)

(c) 流動資金風險

本集團的政策為定期監察其現行及預期流動資金需求、貸款契約的合規情況及與銀行的關係，確保本集團維持足夠現金儲備、隨時可變現的有價證券及獲主要金融機構提供足夠的承諾融資，以應付長短期的流動資金需求。

下表載列於呈報期末本集團餘下合約到期日情況，根據未貼現現金流量(包括使用合約利率或呈報期末當時利率(倘為浮息)計算的利息)及本集團須付款的最早日期計量。

| | 附註 | 到期日分析 — 未貼現現金流出 | | | | 總計 百萬日圓 |
|--------------|-------|-----------------|----------------|----------------|--------------|------------|
| | | 1年以下 百萬日圓 | 介乎1至2年 百萬日圓 | 介乎2至5年 百萬日圓 | 超過5年 百萬日圓 | |
| 於二零二一年三月三十一日 | | | | | | |
| 貿易及其他應付款項 | 34 | 19,997 | — | — | — | 19,997 |
| 其他流動負債 | 37 | 1,964 | — | — | — | 1,964 |
| 借貸 | 35 | 11,773 | 7,532 | 14,703 | 1,395 | 35,403 |
| 租賃負債 | 24(f) | 13,743 | 11,955 | 25,547 | 53,122 | 104,367 |
| 其他非流動負債 | 40 | — | 141 | 333 | 676 | 1,150 |
| | | 47,477 | 19,628 | 40,583 | 55,193 | 162,881 |

| | 附註 | 到期日分析 — 未貼現現金流出 | | | | 總計 百萬日圓 |
|--------------|-------|-----------------|----------------|----------------|--------------|------------|
| | | 1年以下 百萬日圓 | 介乎1至2年 百萬日圓 | 介乎2至5年 百萬日圓 | 超過5年 百萬日圓 | |
| 於二零二零年三月三十一日 | | | | | | |
| 貿易及其他應付款項 | 34 | 14,801 | — | — | — | 14,801 |
| 其他流動負債 | 37 | 1,402 | — | — | — | 1,402 |
| 借貸 | 35 | 3,354 | 1,521 | 5,256 | 4,726 | 14,857 |
| 租賃負債 | 24(f) | 14,024 | 12,496 | 28,047 | 51,629 | 106,196 |
| 其他非流動負債 | 40 | — | 140 | 269 | 619 | 1,028 |
| | | 33,581 | 14,157 | 33,572 | 56,974 | 138,284 |

截至二零二一年三月三十一日止年度

50. 資本風險管理

本集團管理其資本，旨在透過在債務與權益間作出最佳平衡，確保本集團的實體可持續經營，亦為股東締造最大回報。

整體策略於本財政年度內維持不變。

本集團的資本架構包括債務及本公司擁有人應佔權益(包括股本、資本儲備及保留盈利)。

管理層定期審閱資本架構。作為審閱的一部分，管理層考慮資本成本及與各類別資本相關的風險，並將透過借貸安排、派付股息、購回及註銷股份以及發行新股份平衡其整體資本架構。

本集團唯一須遵守的外界資本規定為維持股份於聯交所上市的公眾持股量不低於25%。然而，本集團已根據上市規則第8.08(1)(d)條申請豁免，聯交所接納相當於本公司已發行股本總額約20.9%的較低公眾持股量百分比。根據本公司可公開取得資料及據董事會所深知，本公司於二零二零年四月一日至二零二一年三月三十一日止期間已維持聯交所接納的公眾持股量百分比。

本集團將考慮現金及現金等價物、負債總額以及權益。於二零二一年及二零二零年三月三十一日的負債、現金及現金等價物以及權益金額如下：

| | 二零二一年 百萬日圓 | 二零二零年 百萬日圓 |
|------------|-----------------|---------------|
| 負債總額 | 169,101 | 142,507 |
| 減：現金及現金等價物 | (74,661) | (41,810) |
| 負債／(現金)淨額 | 94,440 | 100,697 |
| 負債總額及權益總額 | 301,073 | 277,239 |

51. 金融工具公平值

金融資產及負債的賬面值及公平值如下：

該等項目的公平值於下表列示。務請注意，賬面值合理地與公平值相若的項目並無於下表呈列。

| | 附註 | 於二零二一年三月三十一日 | | 於二零二零年三月三十一日 | |
|-------------------|----|---------------|---------------|--------------|--------|
| | | 賬面值 | 公平值 | 賬面值 | 公平值 |
| 金融資產 | | | | | |
| 按公平值計入其他全面收益的金融資產 | 27 | 3,405 | 3,405 | 2,813 | 2,813 |
| 按攤銷成本計量的金融資產 | | | | | |
| 租金按金 | 29 | 6,030 | 6,338 | 6,190 | 6,575 |
| 租賃應收款項 | 28 | 7,282 | 7,282 | 7,615 | 7,615 |
| 總計 | | 16,717 | 17,025 | 16,618 | 17,003 |
| 金融負債 | | | | | |
| 按攤銷成本計量的金融負債 | | | | | |
| 借貸 | 35 | 33,967 | 33,967 | 13,228 | 13,228 |
| 總計 | | 33,967 | 33,967 | 13,228 | 13,228 |

於綜合損益表就金融工具確認的股息：

| 金融資產 | 附註 | 二零二一年 百萬日圓 | 二零二零年 百萬日圓 |
|--------------------------------------|----|---------------|---------------|
| 按公平值計入其他全面收益所持股本投資股息 與於呈報期末所持投資有關 | 17 | 26 | 29 |
| 總計 | | 26 | 29 |

截至二零二一年三月三十一日止年度

51. 金融工具公平值(續)

(a) 公平值計量

(i) 按公平值計入其他全面收益的金融資產

上市投資的公平值根據呈報期末買盤價計算。若某項金融資產的市場並不活躍及就非上市金融資產而言，本集團利用合理估值設定公平值。

(ii) 租金按金

租金按金按現值計量，並以經計及有效期及信貸風險的利率貼現。

(iii) 租賃應收款項

融資租賃應收款項按現值計量，並以經計及有效期及信貸風險的利率貼現。

(iv) 金融負債

金融負債(包括借貸)的公平值其後計量，各項負債以期間分類，按現值計算並以經計及有效期及信貸風險的利率貼現。

51. 金融工具公平值(續)

(b) 公平值估計

公平值為市場參與者之間於計量日期進行有序交易收取出售資產或支付轉讓負債的價格。

為得出釐定公平值所用輸入數據的可信程度指標，本集團根據會計準則將其金融資產及負債分為三層。

公平值等級架構各層詳情如下：

第1層輸入數據： 本集團於計量日期所得相同資產或負債的活躍市場報價(未經調整)。

第2層輸入數據： 第1層所包括報價以外，資產或負債直接或間接觀察得出的輸入數據。

第3層輸入數據： 資產或負債的無法觀察輸入數據。

在活躍市場買賣的金融工具的公平值按財務狀況表日期的市場報價列賬。當報價可即時及定期從證券交易所、交易商、經紀、業內人士、定價服務者或監管代理獲得，且該等報價代表按公平交易基準進行的實際及常規市場交易時，該市場被視為活躍。本集團持有的金融資產的市場報價為當時買盤價。

該等工具列入第1層。列入第1層的工具包括上市股本證券。

並非於活躍市場買賣的金融工具的公平值採用估值技術釐定。該等估值技術盡量利用可觀察市場數據(如有)而極少依賴實體的特定估計。倘計算工具公平值所需全部重大輸入數據均為可觀察數據，則該工具列入第2層。

如一項或多項重大輸入數據並非根據可觀察市場數據得出，則該工具列入第3層。分類為第3層的其他投資主要包括不活躍市場的非上市股本證券。

綜合財務報表附註

截至二零二一年三月三十一日止年度

51. 金融工具公平值(續)

(c) 已確認公平值計量

以經常性基準按公平值計量的資產及負債

於二零二一年三月三十一日

| 描述 | 公平值計量採用： | | | 總計 百萬日圓 |
|-------------------|--------------|-------------|-------------|--------------|
| | 第1層 百萬日圓 | 第2層 百萬日圓 | 第3層 百萬日圓 | |
| 按公平值計入其他全面收益的金融資產 | | | | |
| 香港上市證券 | 2,047 | — | — | 2,047 |
| 日本上市證券 | 491 | — | — | 491 |
| 其他 | — | — | 867 | 867 |
| 總計 | 2,538 | — | 867 | 3,405 |

於二零二零年三月三十一日

| 描述 | 公平值計量採用： | | | 總計 百萬日圓 |
|-------------------|--------------|-------------|-------------|--------------|
| | 第1層 百萬日圓 | 第2層 百萬日圓 | 第3層 百萬日圓 | |
| 按公平值計入其他全面收益的金融資產 | | | | |
| 香港上市證券 | 1,557 | — | — | 1,557 |
| 日本上市證券 | 380 | — | — | 380 |
| 其他 | — | — | 876 | 876 |
| 總計 | 1,937 | — | 876 | 2,813 |

本集團政策為於呈報期末確認公平值等級架構的轉入及轉出數額。年內，經常性公平值計量第1、2及3層之間概無轉撥。

51. 金融工具公平值(續)

(d) 釐定公平值所用估值技術

評估金融工具所用特定估值技術包括：

- 採用資產淨值法
- 採用類似工具之所報價格或交易商報價
- 採用貼現現金流量分析

全部所得公平值估計均列入第3層。

(e) 採用重大無法觀察輸入數據的公平值計量(第3層)

截至二零二一年及二零二零年三月三十一日止年度的第3層變動：

| | 二零二一年 百萬日圓 | 二零二零年 百萬日圓 |
|----------------|---------------|---------------|
| 期初結餘 | 876 | 878 |
| 其他全面收益的溢利／(虧損) | 4 | (2) |
| 採購 | - | - |
| 贖回／銷售 | (13) | (0) |
| 期末結餘 | 867 | 876 |

(f) 估值輸入數據及與公平值的關係

第3層公平值計量所用重大無法觀察輸入數據的資料：

第3層公平值計量

| 描述 | 估值技術 | 無法觀察輸入數據 | 公平值 | |
|------------|----------|----------|-------------------------|-------------------------|
| | | | 二零二一年 三月三十一日 百萬日圓 | 二零二零年 三月三十一日 百萬日圓 |
| 非上市股本證券及其他 | 經調整資產淨值法 | 投資資產賬面淨值 | 867 | 876 |

綜合財務報表附註

截至二零二一年三月三十一日止年度

51. 金融工具公平值(續)

(g) 估值程序

本集團的財務總監負責財務申報所需資產及負債的公平值計量。財務總監直接向董事會匯報該等公平值計量。

財務總監與董事會至少每年兩次就估值程序及結果進行討論。

就第3層公平值計量而言，本集團委聘外部獨立合資格估值師釐定本集團金融工具的公平值。

(h) 並非於綜合財務狀況表按公平值計量惟已披露其公平值的資產及負債

以下項目已於呈報期計入並非按公平值計量的金融資產及負債。

於二零二一年三月三十一日

| 描述 | 公平值計量採用： | | | 總計 百萬日圓 |
|--------------|-------------|-------------|-------------|------------|
| | 第1層 百萬日圓 | 第2層 百萬日圓 | 第3層 百萬日圓 | |
| 金融資產 | | | | |
| 按攤銷成本計量的金融資產 | | | | |
| 租賃應收款項 | - | 7,282 | - | 7,282 |
| 租金按金 | - | 6,338 | - | 6,338 |
| 總計 | - | 13,620 | - | 13,620 |
| 金融負債 | | | | |
| 按攤銷成本計量的金融負債 | | | | |
| 借貸 | - | 33,967 | - | 33,967 |
| 總計 | - | 33,967 | - | 33,967 |

51. 金融工具公平值(續)

(h) 並非於綜合財務狀況表按公平值計量惟已披露其公平值的資產及負債(續)

於二零二零年三月三十一日

| 描述 | 公平值計量採用： | | | 總計 百萬日圓 |
|--------------|-------------|-------------|-------------|------------|
| | 第1層 百萬日圓 | 第2層 百萬日圓 | 第3層 百萬日圓 | |
| 金融資產 | | | | |
| 按攤銷成本計量的金融資產 | | | | |
| 租賃應收款項 | — | 7,615 | — | 7,615 |
| 租金按金 | — | 6,575 | — | 6,575 |
| 總計 | — | 14,190 | — | 14,190 |
| 金融負債 | | | | |
| 按攤銷成本計量的金融負債 | | | | |
| 借貸 | — | 13,228 | — | 13,228 |
| 總計 | — | 13,228 | — | 13,228 |

(i) 按公平值計入其他全面收益的金融資產

(i) 按公平值計入其他全面收益的股本投資包括以下個別投資：

| | 二零二一年 百萬日圓 | 二零二零年 百萬日圓 |
|--------------------------|---------------|---------------|
| 非流動資產 | | |
| 澳門勵駿創建有限公司 ^{*1} | 2,047 | 1,557 |
| 其他 | 1,358 | 1,256 |
| | 3,405 | 2,813 |

*1 上市股本證券。

倘持有權益工具投資的目的為透過維持及加強與投資對象的關係而擴大中長期收益，本集團選擇於其他全面收益呈列該等投資的隨後公平值變動。

(ii) 出售股本投資

截至二零二一年及二零二零年三月三十一日止年度，本集團並無涉及股本投資的重大出售。

截至二零二一年三月三十一日止年度

52. 關聯方交易

本集團於截至二零二一年及二零二零年三月三十一日止年度有以下關聯方交易。

| 關聯公司 | 交易類別 | 二零二一年 百萬日圓 | 二零二零年 百萬日圓 |
|-----------------------------------|-----------------------|---------------|---------------|
| Sato Aviation Capital Limited (i) | 舊有合作框架協議及第一份補充契約 (ii) | - | 17,058 |
| | 新合作框架協議及第二份補充契約 (iii) | - | - |

(i) Sato Aviation Capital Limited 由本公司主要管理人員、佐藤家族成員兼本公司控股股東(定義見上市規則)佐藤洋治先生持有 100% 權益。

(ii) 於二零一八年九月二十六日，本集團與 SAC 飛機租賃成員訂立「舊有合作框架協議」(經日期為二零一八年十一月二十一日的「第一份補充契約」補充)。根據「舊有合作框架協議」，本集團及 SAC 飛機租賃成員同意就飛機租賃業務互相合作，按經常性基準自二零一九年一月一日至二零二一年十二月三十一日為期三年。

於二零一八年十二月二十日，本公司股東特別大會考慮及批准有關交易。截至二零一九年、二零二零年及二零二一年十二月三十一日止三個年度各年所設年度上限為 30,000 百萬日圓。

截至二零二零年三月三十一日止年度，本集團根據「舊有合作框架協議」進行持續關連交易。(i) 截至二零一九年十二月三十一日止年度「舊有合作框架協議」項下擬進行交易的年度總值約為 10,490 百萬日圓，有關金額不超過年度上限 30,000 百萬日圓；及 (ii) 截至二零二零年三月三十一日止三個月的總值約為 6,567 百萬日圓，有關金額不超過截至二零二零年十二月三十一日止年度的年度上限 30,000 百萬日圓。於二零二零年三月三十一日，本集團並無源自「舊有合作框架協議」的結餘。

(iii) 於二零二零年四月二十九日，本集團訂立「不競爭契約」(經上述「第一份補充契約」修訂的「第二份補充契約」，以便本集團可參與更廣泛的飛機租賃業務機遇，並受惠於 SAC 飛機租賃成員的豐富經驗及資源。

此外，於二零二零年四月二十九日，本集團與 SAC 飛機租賃成員訂立「新合作框架協議」。根據「新合作框架協議」，本集團及 SAC 飛機租賃成員同意就飛機租賃業務更廣泛的機遇互相合作。

於二零二零年六月二十四日，本公司股東大會考慮及批准有關交易，而「舊有合作框架協議」自動終止並不再具有其他效力及作用。

本集團於截至二零二一年三月三十一日止年度並無進行交易，於二零二一年三月三十一日亦無源自「舊有合作框架協議」及「新合作框架協議」的結餘。

關聯方關係的性質及有關與 Sato Aviation Capital Limited 所進行關聯方交易的資料於本年報「董事會報告」披露。

53. 呈報期後事項

概無呈報期後重大事項。

54. 董事福利及利益

(a) 董事(包括同時擔任行政人員的董事)薪酬

本公司各董事(包括同時擔任行政人員的董事)的薪酬如下：

| 姓名 | 袍金 百萬日圓 | 薪金、津貼 及實物利益 百萬日圓 | 退休福利 供款計劃 百萬日圓 | 酌情花紅 百萬日圓 | 總計 百萬日圓 |
|----------------------|------------|------------------------|----------------------|--------------|------------|
| 截至二零二一年三月三十一日止 年度 | | | | | |
| 執行董事 | | | | | |
| 坂本誠先生(行政總裁)(i) | - | 22.1 | - | - | 22.1 |
| 非執行董事 | | | | | |
| 佐藤洋治先生 | - | 22.0 | - | - | 22.0 |
| 佐藤公平先生(ii) | - | 14.5 | - | - | 14.5 |
| 保坂明先生(i) | - | 20.1 | - | - | 20.1 |
| 藤本達司先生(i) | - | 16.2 | - | - | 16.2 |
| 牛島憲明先生(i) | - | 1.4 | - | - | 1.4 |
| 獨立非執行董事 | | | | | |
| 高野一郎先生(i) | - | 1.7 | - | - | 1.7 |
| 加藤光利先生 | - | 8.3 | - | - | 8.3 |
| 葉振基先生 | - | 6.0 | - | - | 6.0 |
| 村山啓先生 | - | 5.9 | - | - | 5.9 |
| 神田聖人先生 | - | 6.8 | - | - | 6.8 |
| 加藤公司先生(i) | - | 4.5 | - | - | 4.5 |
| 總計 | - | 129.5 | - | - | 129.5 |

綜合財務報表附註

截至二零二一年三月三十一日止年度

54. 董事福利及利益 (續)

(a) 董事 (包括同時擔任行政人員的董事) 薪酬 (續)

| 姓名 | 薪金、津貼 及實物利益 | | 退休福利 | | 總計 |
|----------------------|----------------|-------|--------------|--------------|-------|
| | 袍金 百萬日圓 | 百萬日圓 | 供款計劃 百萬日圓 | 酌情花紅 百萬日圓 | |
| 截至二零二零年三月三十一日止 年度 | | | | | |
| 執行董事 | | | | | |
| 佐藤公平先生 (行政總裁) (ii) | - | 41.5 | - | 7.0 | 48.5 |
| 非執行董事 | | | | | |
| 佐藤洋治先生 | - | 23.0 | - | - | 23.0 |
| 藤本達司先生 (ii) | - | 34.3 | - | 5.7 | 40.0 |
| 牛島憲明先生 | - | 6.0 | - | - | 6.0 |
| 獨立非執行董事 | | | | | |
| 高野一郎先生 | - | 7.2 | - | - | 7.2 |
| 加藤光利先生 | - | 7.5 | - | - | 7.5 |
| 葉振基先生 | - | 6.0 | - | - | 6.0 |
| 村山啓先生 | - | 6.0 | - | - | 6.0 |
| 神田聖人先生 | - | 6.0 | - | - | 6.0 |
| 總計 | - | 137.5 | - | 12.7 | 150.2 |

附註：

- (i) 於二零二零年六月二十四日，藤本達司先生退任非執行董事及董事長；牛島憲明先生退任非執行董事；加藤光利先生退任獨立非執行董事；坂本誠先生獲委任為執行董事兼董事長；保坂明先生獲委任為非執行董事；及加藤公司先生獲委任為獨立非執行董事。
- (ii) 佐藤公平先生於二零二零年四月二十六日辭任董事長及行政總裁，並於二零二零年四月二十七日調任為非執行董事。於二零二零年四月二十七日，藤本達司先生獲委任為董事長，而坂本誠先生獲委任為行政總裁。
- (iii) 除上文所披露者外，截至二零二一年三月三十一日止年度，概無董事或行政總裁放棄或同意放棄任何薪酬的安排 (二零二零年：無)。

54. 董事福利及利益(續)

(b) 就提供董事服務向第三方支付代價

截至二零二一年三月三十一日止年度，本公司並無就提供董事服務向任何第三方支付任何代價(二零二零年：無)。

(c) 有關以董事、該董事的受控制法團及關連實體為受益人的貸款、準貸款及其他交易的資料

於截至二零二一年三月三十一日止年度年末或年內任何時間，概無以董事、該董事的受控制法團及關連實體為受益人的貸款、準貸款及其他交易(二零二零年：無)。

(d) 董事於交易、安排或合約的重大權益

於截至二零二一年三月三十一日止年度年末或年內任何時間，本公司董事概無於本公司已訂立與本公司業務有關的重要交易、安排及合約中擁有任何重大直接或間接權益(二零二零年：無)。

55. 批准財務報表

財務報表於二零二一年五月二十六日獲董事會批准並授權刊發。

釋義

於本報告(獨立核數師報告及綜合財務報表除外)內，除文義另有所指外，下列詞彙具有以下涵義。

| | | |
|--|---|--|
| 「飛機租賃業務」 (航空機リース事業) | 指 | (a)收購飛機；(b)租賃飛機(包括經營租賃及融資租賃(包括售後租回交易之融資安排))；及(c)出售飛機之業務 |
| 「娛樂業務法」 (Amusement Business Act) (風適法) | 指 | 日本管制及修正娛樂事業等法例(the Act on Control and Improvement of Amusement Business etc. of Japan)(經修訂的一九四八年第122號法案) |
| 「組織章程細則」 (當社定款) | 指 | 本公司組織章程細則(經不時修訂及補充) |
| 「北京吉意歐」 (北京GEO) | 指 | 北京吉意歐咖啡有限公司，於中國註冊成立之有限公司。北京吉意歐為本公司透過大樂門香港持有100%權益的附屬公司 |
| 「董事會」 (當社取締役會) | 指 | 本公司董事會 |
| 「Business Partners」 (ビジネスパートナーズ) | 指 | Business Partners Co., Ltd.，於日本註冊成立之股份有限公司。Business Partners為本公司全資附屬公司 |
| 「Cabin Plaza」 (キャビンプラザ) | 指 | Cabin Plaza Co., Ltd.，於日本註冊成立之股份有限公司。Cabin Plaza為本公司全資附屬公司 |
| 「守則」 (CGコード) | 指 | 上市規則附錄十四所載企業管治守則 |
| 「公司法」 (會社法) | 指 | 日本公司法(經修訂的二零零五年第86號法例) |
| 「本公司」 (當社) | 指 | DYNAM JAPAN HOLDINGS Co., Ltd.，於日本註冊成立之股份有限公司 |
| 「董事」 (當社取締役) | 指 | 本公司董事 |
| 「Dynam」 (ダイナム) | 指 | DYNAM Co., Ltd.，於日本註冊成立之股份有限公司。Dynam為本公司全資附屬公司 |
| 「Dynam Aviation」 (ダイナムアビエーション) | 指 | Dynam Aviation Ireland Limited，於愛爾蘭共和國註冊成立的有限公司。Dynam Aviation為本公司全資附屬公司 |

| | | |
|---|---|--|
| 「Dynam Business Support」 (ダイナムビジネスサポート) | 指 | Dynam Business Support Co., Ltd.，於日本註冊成立之股份有限公司。Dynam Business Support 為本公司全資附屬公司 |
| 「大樂門香港」 (ダイナム香港) | 指 | 大樂門香港有限公司，於香港註冊成立之股份有限公司。大樂門香港為本公司全資附屬公司 |
| 「Erin International」 (エリンインターナショナル) | 指 | Erin International Co., Ltd.，於蒙古註冊成立之有限公司。本公司透過大樂門香港持有 Erin International 之 87.61% 權益 |
| 「Eurasia Foundation (from Asia)」 (一般財團法人ユーラシア 財團 from Asia) | 指 | Eurasia Foundation (from Asia)，於日本成立之一般財團法人 |
| 「Genghis Khan」 (チンギスハーン旅行) | 指 | Genghis Khan Travel Co., Ltd.，於日本註冊成立之股份有限公司。本公司透過 Dynam Business Support 持有 Genghis Khan 之 100% 權益 |
| 「本集團」(当社グループ又 はDYJHグループ) | 指 | 本公司及其於有關時間的附屬公司 |
| 「香港聯交所」 (香港証券取引所) | 指 | 香港聯合交易所有限公司 |
| 「Japan Real Estate」 (ジャパンリアルエステイト) | 指 | Japan Real Estate Co., Ltd.，於日本註冊成立之股份有限公司。本公司透過 Yume Corporation 持有 Japan Real Estate 之 100% 權益，直至其於二零二零年四月一日與 Yume Corporation 合併後解散 |
| 「Kanto Daido」 (関東大同販売) | 指 | Kanto Daido Selling Co., Ltd.，於日本註冊成立之股份有限公司。本公司透過 Dynam Business Support 持有 Kanto Daido 之 100% 權益 |
| 「上市規則」 (上場規則) | 指 | 香港聯交所證券上市規則(經不時修訂) |
| 「主板」 (メインボード) | 指 | 由香港聯交所運作的證券交易所(不包括期權市場)，獨立於聯交所 GEM 並與之並行營運 |
| 「標準守則」 (モデルコード) | 指 | 上市規則附錄十所載上市發行人董事進行證券交易的標準守則 |
| 「佐藤洋治先生」 (佐藤洋治氏) | 指 | 本公司其中一名董事，亦為 SAC 之董事及主要股東 |

| | | |
|-----------------------------------|---|--|
| 「Nihon Humap」 (日本ヒュウマップ) | 指 | Nihon Humap Co., Ltd.，於日本註冊成立之股份有限公司。Nihon Humap 為本公司全資附屬公司 |
| 「P Insurance」 (ピーインシュアランス) | 指 | P Insurance Co., Ltd.，於日本註冊成立之股份有限公司。本公司透過Dynam Business Support持有P Insurance之100%權益 |
| 「中國」 (中國) | 指 | 中華人民共和國，就本報告而言，不包括香港、澳門及台灣 |
| 「呈報期」 (報告對象期間) | 指 | 二零一九年四月一日至二零二零年三月三十一日期間 |
| 「Rich-O」 (リッチオ) | 指 | Rich-O Co., Ltd.，於日本註冊成立之股份有限公司 |
| 「Rich-O Korea」 (リッチオ코리아) | 指 | Rich-O Korea Co., Ltd.，於南韓註冊成立之股份有限公司。本公司透過大樂門香港持有Rich-O Korea之100%權益 |
| 「SAC」 (SAC) | 指 | Sato Aviation Capital Limited，於香港註冊成立之股份有限公司，由佐藤洋治先生持有100%權益 |
| 「SAC飛機租賃成員」 (SAC航空機リースメンバー) | 指 | SAC及／或SAIL，視乎文義而定 |
| 「SAIL」 (SAIL) | 指 | Sato Aviation Ireland Limited，於愛爾蘭共和國註冊成立之股份有限公司，由佐藤洋治先生透過SAC持有100%權益 |
| 「證券及期貨條例」 (証券先物条例) | 指 | 香港法例第571章香港證券及期貨條例(經不時修訂、補充或以其他方式修改) |
| 「股份」 (當社株式) | 指 | 本公司已發行股本之普通股 |
| 「股東」 (當社株主) | 指 | 已發行股份持有人 |
| 「Yume Corporation」 (夢コーポレーション) | 指 | Yume Corporation Co., Ltd.，於日本註冊成立之股份有限公司。Yume Corporation為本公司全資附屬公司 |



DYNAM JAPAN HOLDINGS Co., Ltd.*

