



# ANNUAL REPORT



時代集團控股有限公司  
SITOY GROUP HOLDINGS LTD.

(Incorporated in the Cayman Islands with limited liability)

(於開曼群島註冊成立的有限公司)

Stock Code 股份代號: 1023





## OUR VALUES 我們的價值

Sitoy Group Holdings Limited (the “Company” or “Sitoy Group”) and its subsidiaries (together, the “Group”) are one of the world’s leading manufacturers of branded high-end and luxury handbags, small leather goods and travel goods and a brand distributor in Greater China. The Group is principally engaged in design, research, development, manufacturing, sales, retailing and wholesales of handbags, small leather goods, travel goods and footwear products, provision of advertising and marketing services, and property investment. Since 2011, the Group has entered the rapidly growing China handbag retailing market and become a vertically integrated handbag and small leather goods company. The Group currently owns four self-owned brands in total, namely Tuscan’s, Fashion & Joy as well as Amedeo Testoni (formerly known as “a.testoni”), which was acquired in 2018 and its diffusion line i29. In addition, the Group owns the exclusive rights for distribution and operation in Hong Kong and mainland China of the major international brand, Cole Haan.

時代集團控股有限公司(「本公司」或「時代集團」)及其附屬公司(統稱「本集團」)為世界頂尖的高端品牌及奢侈手袋、小皮具及旅行用品製造商之一，也是大中華區品牌分銷商。本集團主要從事手袋、小皮具、旅行用品及鞋履產品設計、研發、製造、銷售、零售及批發，提供廣告及營銷服務，以及物業投資。由二零一一年起，本集團已進駐增長迅速的中國手袋零售市場，成為垂直整合手袋及小型皮革產品公司。集團目前擁有總共四個自家品牌，即Tuscan’s, Fashion & Joy，於二零一八年收購的Amedeo Testoni(前稱「a.testoni」)及其副線品牌i29。除此之外，本集團擁有國際品牌Cole Haan於香港及中國內地的獨家分銷及經營權。



# 目 錄

6

公司資料

7

財務概覽

9

主席報告書

13

管理層  
討論及分析

20

董事簡歷

24

企業管治報告

36

環境、社會及  
管治報告

56

董事會報告

70

獨立核數師報告

76

綜合損益表

77

綜合全面收益表

78

綜合財務狀況表

79

綜合權益變動表

81

綜合現金流量表

83

綜合財務報表  
附註

172

財務資料概要

## 關於 AMEDEO TESTONI

在掌握到博洛尼亞中最舉足輕重的工匠的秘訣後，年輕的阿米迪奧鐵獅東尼於一九二九年創立了他的第一間車間。在一九五零年代，他改良了傳統的博洛尼亞產品，實現了他創造世界上最美麗的鞋履的夢想。

公司的基石由古老秘方及獨門技能構成，並以只選取最優良的物料及致力製造出最優質的成品，絕無偷工減料。品牌的哲學著重原創技術及美學

方案，歷史則蘊含持續創新及發展的先決條件，以確保手工藝的未來及確立國際對現代意大利風格的認可。



Amedeo Testoni 秋冬 2021 形象照

# 關於 TUSCAN'S



Tuscan's 秋冬 2021 形象照

TUSCAN'S於一九七四年由Mr. Antonio Perrotti與 Mr. Giovanni Starnini兩人共同創立，夢想運用頂級皮革開創潮流。

品牌發源地位於意大利中部托斯卡納區的佛羅倫斯。佛羅倫斯是傳統意大利皮革工藝搖籃，百多年來，孕育出無數經典時尚。TUSCAN'S傳承著皮藝精粹，在這片充滿浪漫氣息的大地誕生。TUSCAN'S於二零一一年，進入香港及中國內地，將意式風範，融合東方風尚，把傳統與創新完美融合在一起。



## 關於 COLE HAAN

Cole Haan是經典美國時尚配飾品牌和零售商，推出一系列優質男女裝鞋履及手袋。全球總部分別設於格陵蘭、新罕布什爾州，於紐約設有創意中心。Cole Haan堪稱精湛工藝、雋永風格和創新設計的化身。



## 關於 FASHION & JOY

Fashion & Joy是為時刻追求時尚、獨立、大膽前衛的年輕一族所設計和制作的摩登，實用性強且別具一格的旅行箱包、商務用品以及配件的香港品牌。

針對愛好時尚流行及旅遊的廣大消費者，Fashion & Joy推出兼具外觀流行感及功能性的旅行箱包及商旅用品，相信旅途與時尚並行，讓愛好時尚旅遊的人士特別是年輕一族可擁有獨特前衛的旅遊體驗。

Fashion & Joy所有的產品都體現了其品牌的核心特質：別具一格，卓越功能和上乘質量。集設計、實用性、自我風格於一身的Fashion & Joy行李箱，讓你充分體現新人類獨特之處，為你打造時尚前衛的旅行造型。



# 公司資料

## 董事會

### 執行董事

楊華強先生(主席)  
楊和輝先生(行政總裁)  
楊健先生(副總經理)

### 非執行董事

劉健成博士\*

### 獨立非執行董事

楊志達先生  
關保銓先生  
龍洪焯先生

### 授權代表

楊和輝先生  
楊健先生

### 公司秘書

黃儒傑先生

### 註冊辦事處

Grand Pavilion, Hibiscus Way  
802 West Bay Road, P.O. Box 31119  
KY1-1205, Cayman Islands

### 總辦事處及香港主要營業地點

香港九龍觀塘  
偉業街164號  
時代中心9樓

### 中華人民共和國主要營業地點

中華人民共和國  
廣東省東莞市  
厚街鎮橋頭村  
第三工業區

### 董事會委員會

#### 審核委員會

楊志達先生(主席)  
關保銓先生  
龍洪焯先生

### 薪酬委員會

龍洪焯先生(主席)  
楊華強先生  
楊志達先生

### 提名委員會

楊華強先生(主席)  
關保銓先生  
龍洪焯先生

### 香港法律顧問

胡關李羅律師行

### 主要往來銀行

香港上海滙豐銀行有限公司  
恒生銀行有限公司  
中國銀行(香港)有限公司

### 開曼群島主要股份登記及過戶辦事處

Suntera (Cayman) Limited  
Suite 3204, Unit 2A  
Block 3, Building D  
P. O. Box 1586, Gardenia Court,  
Camana Bay,  
Grand Cayman KY1-1110  
Cayman Islands

### 香港股份登記及過戶分處

聯合證券登記有限公司  
香港北角  
英皇道338號  
華懋交易廣場2期  
33樓3301-04室

### 核數師

安永會計師事務所

### 股份代號

1023

### 公司網址

www.sitoy.com

\* 由執行董事調任為非執行董事，於二零二一年八月一日起生效。



# 財務概覽

收益  
千港元

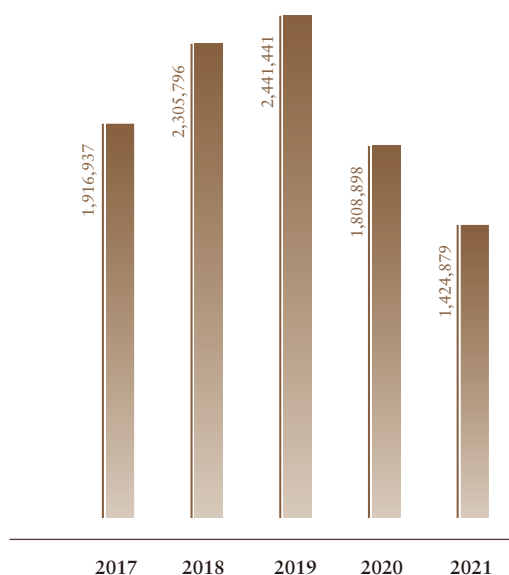

年度(虧損)/溢利  
千港元

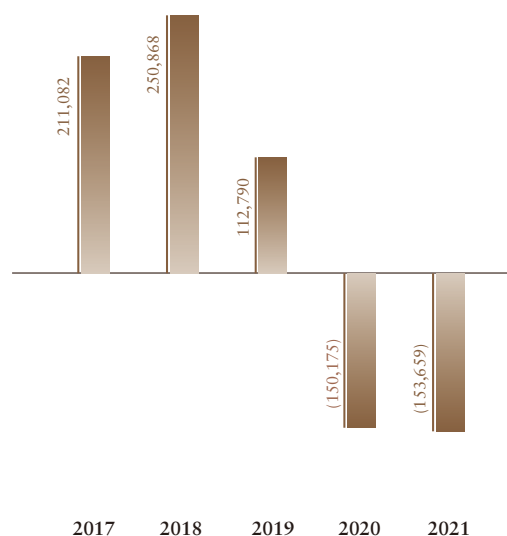

綜合收益同比下跌21.2%至1,424.9百萬港元

二零二一年按地區分部收益

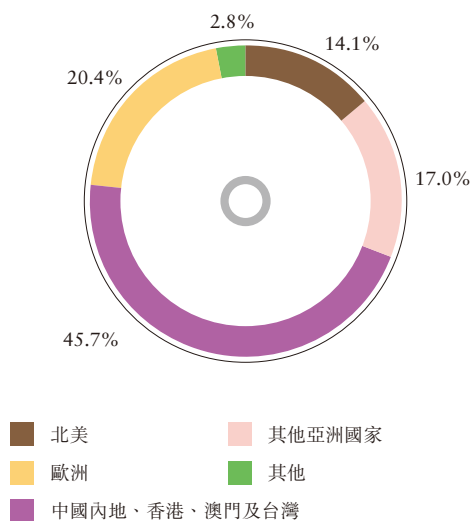

二零二一年按經營分部收益

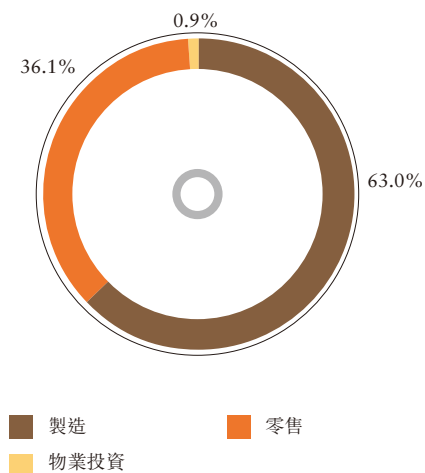

從地區上看，中國內地、香港、澳門及台灣和其他亞洲國家為我們的兩個最大市場

## 財務概覽

### 截至六月三十日止年度

	二零二一年 千港元	二零二零年 千港元
收益	1,424,879	1,808,898
毛利	406,441	439,032
除稅項前虧損	(135,266)	(122,490)
年內虧損	(153,659)	(150,175)
每股資產淨值(附註1)(約數)	1.81港元	1.90港元
每股基本虧損(附註2)(約數)(港仙)	(15.61)	(13.84)
每股攤薄虧損(附註2)(約數)(港仙)	(15.61)	(13.79)
每股股息(附註3)(港仙)	3	5
資產總值	2,318,277	2,452,285
資產淨值	1,748,735	1,832,512
流動比率	2.14倍	2.27倍
速動比率	1.58倍	1.73倍
資本負債比率(附註4)	3.5%	3.9%
權益回報	(8.8%)	(8.2%)
總資產回報	(6.6%)	(6.1%)

#### 附註：

- 每股資產淨值金額乃根據本公司普通權益持有人於二零二一年六月三十日的資產淨值及於二零二一年六月三十日的已發行普通股數目965,430,000股(二零二零年六月三十日：965,430,000股)計算。
- 每股基本虧損金額乃根據本公司普通權益持有人應佔截至二零二一年六月三十日止年度的虧損約150,249,000港元(截至二零二零年六月三十日止年度的虧損：132,833,000港元)及年內已發行普通股加權平均數965,430,000股(二零二零年六月三十日：965,430,000股)計算。

每股攤薄虧損金額乃根據本公司普通權益持有人應佔截至二零二一年及二零二零年六月三十日止年度的虧損計算。計算所用之普通股加權平均數為計算每股基本虧損所用之截至二零二一年及二零二零年六月三十日止年度已發行普通股之數目，以及假設於視作行使或轉換所有潛在攤薄普通股至普通股時無償發行之普通股之加權平均數。

- 董事(定義見下文)並不建議派付截至二零二一年六月三十日止年度的末期股息(二零二零年六月三十日：無)。董事建議派付截至二零二一年六月三十日止年度的特別股息每股1港仙(二零二零年六月三十日：3港仙)。連同截至二零二零年十二月三十一日止期間的中期股息每股2港仙(二零一九年十二月三十一日：2港仙)，截至二零二一年六月三十日止年度的全年股息金額將為每股3港仙(二零二零年六月三十日：5港仙)。詳情請參閱綜合財務報表附註12。
- 資本負債比率為債務淨額除以總資本加債務淨額。本集團的債務淨額包括計息銀行借貸、租賃負債、貿易及其他應付款項及應計費用減現金及現金等價物。

# 主席報告書

## 各位股東：

本人謹代表時代集團控股有限公司(「本公司」或「時代集團」)及其附屬公司(統稱「本集團」)，欣然向各位提呈本集團截至二零二一年六月三十日止年度(「二零二一財政年度」或「回顧年內」)之全年業績。

## 整體業績

於回顧年內，時代集團的業務營運及財務表現繼續受新型冠状病毒疾病的影響。對全世界而言，這也是困難重重的一年。新型冠状病毒疾病疫情對整體商業環境有深遠影響。在這場前所未見的危機中，本集團經歷了自二零一一年上市以來，首次連續兩年錄得的本公司擁有人應佔經營虧損。

於回顧年內，零售分部顯著增長，特別是中華人民共和國(「中國」)市場，相比於世界其他地區，中國對新型冠状病毒疾病的控制甚佳。由於回顧年內全球新型冠状病毒疾病情況反覆，我們的製造業務大受干擾。製造業客戶在下單時更為謹慎，且訂購量較少。物業投資業務儘管在二零二一財政年度錄得非現金公平值虧損，惟仍為本集團帶來穩定的租金收入。

於二零二一財政年度，本集團錄得約1,424.9百萬港元之收益，與去年相比下跌21.2%，毛利下跌7.4%至約406.4百萬港元，毛利率為28.5%，本公司普通權益持有人應佔虧損為約

150.2百萬港元。每股基本虧損為15.61港仙。由於本集團財務狀況穩健，本公司董事(「董事」)會(「董事會」)並不建議派發末期股息，惟建議派發二零二一財政年度特別股息每股1港仙。

## 零售業務

於回顧年內，由於各國及各地區均實施了檢疫和其他旅遊限制措施，而由於中國民眾願意在國內消費，所以中國零售市場展示了重大增長。為爭取更多線上銷售，本集團繼續加強其電子商務發展，而其大部分品牌亦已於天貓及京東或其自家品牌網站有售。在現時情況下，預期電子商務平台將在全球變得更加普及。本集團不僅與一些關鍵意見領袖合作，進軍抖音及天貓等直播銷售管道，還開始經營自家的直播管道。本集團已成功建立自家直播銷售團隊，而且成績理想。除此之外，我們預計未來的開店計劃均會集中在國內城市。

然而，中國市場的零售增長被歐洲、香港、日本及南韓等我們核心零售業務所在的其他國家及地區攤薄。於二零一八年底，本集團收購了擁有意大利百年奢侈皮具品牌Amedeo Testoni(前稱「a.testoni」)的A. Testoni S.p.A.及其附屬公司，從而擴闊了本集團的零售網絡。由於新型冠状病毒疾病在全球爆發導致消費氣氛疲

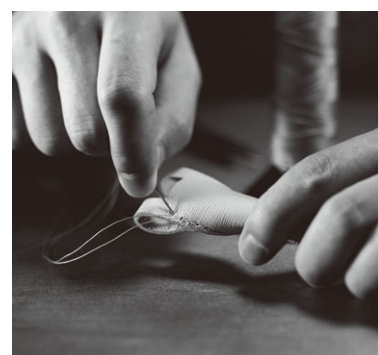
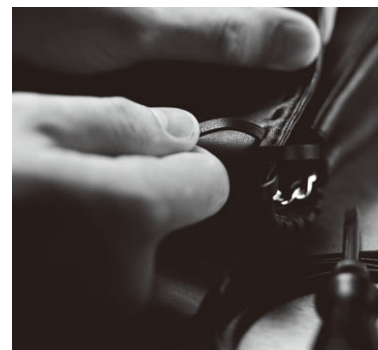



## 主席報告書

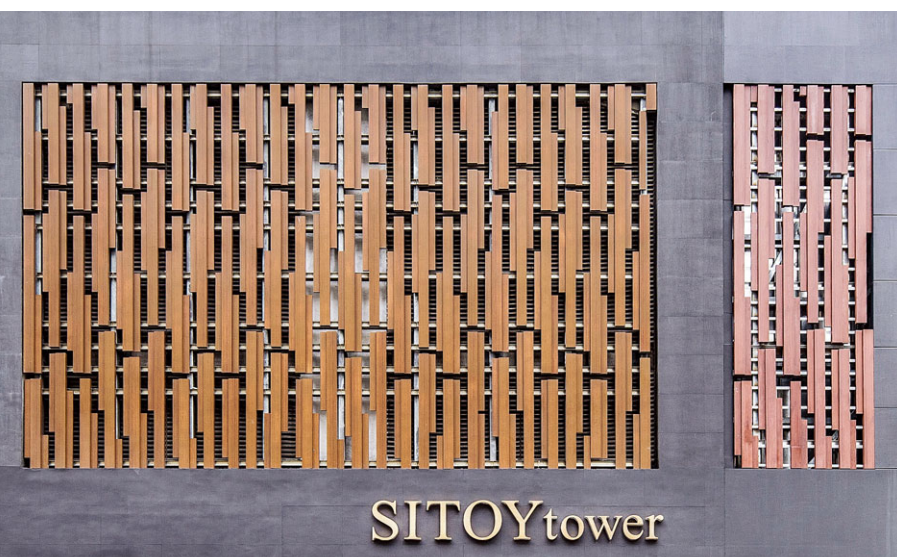

弱，及因地方政府實施檢疫和其他旅遊限制措施，該等地區的零售業務受到嚴重干擾。

除Amedeo Testoni(前稱「a.testoni」)外，集團亦擁有兩個自家品牌TUSCAN'S及Fashion & Joy，並擁有國際品牌Cole Haan於香港、台灣及中國內地的獨家分銷及經營權。該等品牌各具有其品牌歷史及特色，針對不同客戶群的喜好，涵蓋男女裝之手袋、皮具、衣服及配飾，大大豐富了集團的產品系列。多元化的產品組合，加上具完整通盤策略的經營佈局，令我們能更精確地瞄準中港兩地中產階層和年輕消費者的喜好。

本集團亦善用本身的產品設計及發展資源。舉例而言，我們已建立設計團隊，分別負責支持開發TUSCAN'S及Fashion & Joy手袋、鞋履及其他配飾。

零售業務分部的收益增加6.8%至約514.3百萬港元。除稅前分部虧損為約61.4百萬港元，較去年的156.2百萬港元顯著改善。

### 製造業務

在製造業務方面，回顧年內分部收益錄得約897.1百萬港元及分部除稅前虧損為約52.1百萬港元。於二零二一財政年度，全球爆發新冠病毒疾病令到客戶在下訂單時較為猶疑，每宗訂單的單量亦比以往有所下降，有些甚至須取消或中止訂單。除了鞏固現有客戶關係，我們同時積極開拓歐洲、亞洲和中國內地品牌客戶的業務機會，我們預計這些客戶的製造業務的訂單已經漸趨穩定。

於二零二一財政年度，北美客戶佔按地區分部收益約14.1%，反映集團已逐步減低對北美市場的依賴。我們亦有意投資自動生產系統、工具及機器以減少依賴人手生產及縮短生產準備時間，靈活調配生產線，並進一步提升集團的競爭力。

於回顧年內，製造業務毛利率下降，主要由於在新型冠狀病毒疾病期間本集團與若干品牌客戶進行戰略及過渡性生產。不過集團相信，憑藉我們優秀的產品品質，及於高端歐洲及美國

## 主席報告書

品牌客戶中建立的信譽和口碑，在講求精細工藝的手袋皮具產品市場分層中，我們仍將繼續佔有穩固地位。

成本優化是本集團藉以維持可觀回報的主要策略之一。雖然勞工成本上升及競爭越趨激烈，本集團不斷自我提升，以滿足現有及新客戶更高的要求，包括尋找價格具競爭力的優質原材料、升級生產設施、不斷優化及精簡生產流程以提升競爭力及滿足品牌客戶的需求。本集團盡最大努力於日趨嚴峻的商業環境下把握新機遇。

### 物業投資業務

本集團在物業投資業務的回報穩定。目前，時代中心可供租賃樓層的100%已經租出。時代中心除了用作出租之用，亦有保留部分樓層作公司的總辦事處及主要營業地點及其香港產品展覽廳。一方面為集團帶來長遠穩定的租金收入，另一方面亦有助對客戶展示公司最新及最出色的產品設計和工藝，協助推動集團的製造和零售業務，在不同層面上作出貢獻。另外，位於觀塘開源道及尖沙咀新港中心的原自用寫字樓，分別於二零一七年及二零一九年轉為投資物業，並成功全數租出，繼續為本集團帶來穩定的租金收入。然而，由於香港商業物業市

場轉弱，公平值虧損約11.4百萬港元已於二零二一財政年度的損益中確認。於回顧年內，物業投資分部已產生分部收益約13.5百萬港元，並產生除稅前分部虧損約2.6百萬港元。

### 前景

隨著世界各地的經濟開始擺脫新型冠狀病毒疾病疫情造成的低迷情況，全球皮革產品業務市場進一步反彈。過去幾年，某些品牌客戶開始在其他亞洲國家採購產品，然而，由於該等亞洲國家實施封鎖和其他社交距離措施，供應鏈系統受到嚴重干擾。因為中國的穩定和優質的生產，若干品牌客戶開始直接從中國採購產品，以支持在中國市場日益興旺的業務。基於我們的觀察及至今收到的製造訂單，我們預期我們的製造業務將在下個財政年度獲得巨大增長。

就零售業務而言，中國是極龐大的市場，由於新型冠狀病毒疾病疫情仍然受控，經濟將繼續展現潛力，我們預計國內需求將乘市場活動加速恢復的勢頭而增長。由於我們在過去十年中在中國建立了良好的零售網絡，既有線下商店，亦有線上渠道，預計零售分部在未來數年能實現令人滿意的增長，特別是我們旗下首個運營零售品牌TUSCAN'S，以及Fashion & Joy、Amedeo Testoni(前稱「a.testoni」)和Cole Haan等其他品牌。本集團將集中資源於中國核心城市(尤其是大灣區核心城市)進行擴張。

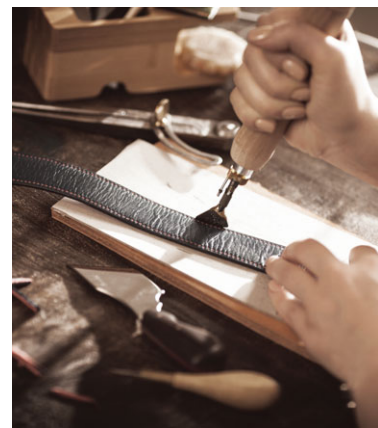

## 主席報告書

在供應鏈方面，為配合本集團核心戰略下的發展需要，我們繼續加大資源整合的力度。通過對供應鏈資源的整合及評估，本集團繼續努力建立自身的供應鏈體系，繼續致力於逐步灌輸核心產業能力，從而加強自身的供應鏈管理。

我們將會繼續關注銷售管道的效率，努力提高產品及零售營運的效率，並繼續高效拓展門店，通過鞏固銷售管道的佈局及進一步提升門店營運水準，強化線上線下一體化營運模式。

全球零售業務環境將變得極具挑戰，對各行各業，尤其是我們的製造及零售業務造成影響。在當前的市場形勢下，各種不利因素及挑戰將使本集團下一個財政年度的經營難免受到影響。然而，本集團由經驗豐富的管理團隊領導，在業務改進計畫的指導下，結合我們的產品成本控制措施，將優化整體成本結構，加上我們的競爭優勢及雄厚的財務基礎，我們深信透過採取必要的政策及程序，我們將能夠緩和各種難關帶來的影響，使業務在短期內恢復興旺及處於盈利狀態。

最後，本人謹藉此機會，感謝我們的股東、客戶、供應商、顧客及社會各界對本集團的支持。我們亦衷心感謝董事會成員、管理層及全體員工於此艱困期間的努力。我們會繼續增強業務，為各位股東帶來豐厚的回報。

**楊華強**

主席

香港

二零二一年九月二十七日



# 管理層討論及分析

## 業務回顧

### 零售業務

此分部所得收益同比增加約6.8%至截至二零二一年六月三十日止年度(「二零二一財政年度」)的約514.3百萬港元，並產生除稅前分部虧損約61.4百萬港元，而去年則錄得除稅前虧損約156.2百萬港元。於二零二一財政年度，我們已為按可變現淨值入賬的存貨進行清貨銷售，令毛利率較截至二零二零年六月三十日止年度(「二零二零財政年度」)有所提升，因此分部表現大為改善。

為了緩和各種挑戰所帶來的影響，本集團採納多項即時措施，全力以赴削減成本以保留營運資金，檢討現有銷售點網絡，改善組織架構及成本架構，精簡流程，務求提高營運效率、維持本集團長期發展的優勢，從而幫助集團渡過這一困難時刻。本集團亦將對業務營運保持審慎及靈敏的態度，並保留流動資金，以待現況穩定。

於二零二一年六月三十日，本集團旗下營運五個品牌。TUSCAN'S及Fashion & Joy為本集團的自有品牌。TUSCAN'S為一個源自意大利優質手袋品牌，而Fashion & Joy則為本集團的自有品牌，專為獨立自信及追求時尚的年輕一族設計手工精細且別具一格的旅行箱包及商務配件。考慮到時尚產品需求上升，本集團大膽採取行動，通過取得全球品牌Cole Haan於中國內地及香港的獨家分銷及營運權，開始拓展其品牌組合，並進一步於二零一八年底收購A. Testoni S.p.A.及其附屬公司，其擁有意大利百年頂尖奢華品牌Amedeo Testoni(前稱「a.testoni」)及其衍生線i29。該收購進一步增強本集團覆蓋香港、中國內地、台灣、東南亞、日本及歐洲的零售網絡。

本集團會持續審視品牌組合，並會因應市場定位及客戶喜好下策略決定，調整組合。

在數碼模式方面，本集團不斷加強其電子商務發展，而其大部分品牌亦已在天貓及京東或其自家品牌網站以及我們的直播頻道有售。在現時情況下，預期電子商務平台將在全球變得日趨普及。

## 管理層討論及分析

### 製造業務

於二零二一財政年度，本集團自其外部客戶接獲的採購訂單較去年下跌約31.7%。由於全球爆發新型冠狀病毒疾病，客戶在下訂單時較為謹慎，各訂單數量亦較過往為低。製造業務從外部客戶產生分部收益為約897.1百萬港元，分部除稅前虧損為約52.1百萬港元，而去年則為分部除稅前溢利60.6百萬港元，主要是由於本集團於新型冠狀病毒疾病期間與若干品牌客戶進行戰略性及過渡性生產。

全球新型冠狀病毒疾病爆發的衝擊下，本集團已採取以下應對策略：

- (1) 市場多元化：早於四年多前我們已開始分散市場覆蓋範圍，目前我們的北美、歐洲及亞洲市場收益比例分佈更加平均；
- (2) 保持我們的核心競爭力：高水準的工藝技術及可靠的供應鏈管理，令我們能為客戶提供上乘產品及公信力；及
- (3) 生產靈活性：我們於中國設有不同的產品工廠，因此能夠管理生產線以配合各類生產要求。

儘管二零二一財政年度的表現未如理想，根據我們至今收到的項目及製造訂單，我們預期製造業務將於下個財政年度反彈。理由如下：

- (1) 中國市場在去年從新型冠狀病毒疾病迅速反彈；及
- (2) 其他亞洲國家的新型冠狀病毒疾病疫情反覆，干擾了供應鏈系統，但越來越多品牌客戶開始直接從中國採購物資，以滿足國內不斷攀升的需求。

### 物業投資業務

本集團於二零一六年收購位於東九龍，地址為香港九龍觀塘偉業街164號(觀塘內地段第316號)的一座20層高的辦公室大廈(現稱「時代中心」)，以擴展業務至物業投資市場。中環、銅鑼灣及鄰近地區等黃金地段的寫字樓均由金融業的企業及公司佔用。其他行業的租戶因而需在其他地區物色甲級寫字樓，例如東九龍等，這些地段越來越受歡迎，因為其位置便利、交通方便，也有眾多商場及娛樂設施等的生活配套。此外，於二零一七年初，本公司位於觀塘開源道56號大眾工業大廈4-5樓的寫字樓不再為自用，並轉至投資物業以作租金收入及資本增值用途。於二零一九年，本集團將其位於香港九龍尖沙咀廣東道30號新港中心第1座10樓1011室的自用物業(透過收購A. Testoni S.p.A.及其附屬公司而獲得)轉撥為投資物業，以作租金收入及資本增值的用途。物業投資分部預期為本集團帶來穩定回報。於二零二一財政年度，物業投資業務產生收益約13.5百萬港元，除稅前虧損的分部業績為約2.6百萬港元，此乃由於投資物業公平值虧損淨額約11.4百萬港元所致。

## 管理層討論及分析

### 產品研究、開發及設計

本集團的內部創意中心及研發中心，為客戶提供一站式設計、研究、開發及製造方案，有助本集團向客戶提供服務，以應對消費者瞬息萬變的喜好及時尚潮流，並開發及製造設計複雜的產品。透過向客戶提供增值服務及高工藝水平，本集團可強化其行業競爭優勢，從而吸引及挽留國際及中國內地的領先高檔品牌客戶。在未來的日子，本集團必定加強物色價格具競爭力的優質原材料、改良生產機器、工具及系統，以及繼續優化和簡化生產流程，從而確保及穩定產品質量、減少依賴勞工以提升本集團的競爭力及滿足品牌客戶的要求。

### 前景

展望未來，預計全球新型冠狀病毒疾病的爆發將繼續給本集團帶來前所未有的衝擊及挑戰。全球商業環境將變得極具挑戰，對各行各業，特別是我們的製造及零售業務造成影響。然而，隨著全球新型冠狀病毒疾病疫苗接種率不斷上升，我們對於未來財政年度感到樂觀。

### 財務回顧

#### 收益

本集團之收益由二零二零財政年度約1,808.9百萬港元減少約21.2%至二零二一財政年度約1,424.9百萬港元，減幅乃主要由於二零二一財政年度接獲的客戶製造訂單減少。

#### 銷售成本

本集團之銷售成本由二零二零財政年度的約1,369.9百萬港元減少約25.7%至二零二一財政年度的約1,018.4百萬港元。銷售成本減少，主要是由於二零二一財政年度撤減存貨至可變現淨值的金額減少。

#### 毛利及毛利率

毛利由二零二零財政年度的約439.0百萬港元減少約7.4%至二零二一財政年度的約406.4百萬港元。毛利率由二零二零財政年度的約24.3%上升至二零二一財政年度的約28.5%。增幅主要是由於二零二一財政年度撤減存貨至可變現淨值的金額減少。

#### 銷售及分銷開支

銷售及分銷開支由二零二零財政年度的約237.4百萬港元減少約8.4%至二零二一財政年度的約217.5百萬港元。減幅主要由於更嚴格的成本控制。

#### 行政開支

行政開支由二零二零財政年度的約296.6百萬港元減少約7.7%至二零二一財政年度的約273.8百萬港元。減幅主要由於更嚴格的成本控制。



## 管理層討論及分析

### 其他開支

其他開支由二零二零財政年度的約72.2百萬港元增加約14.5%至二零二一財政年度的約82.7百萬港元。增加乃主要由於二零二一財政年度產生匯兌虧損淨額，而於二零二零財政年度錄得的匯兌收益淨額計入於其他收入。

### 所得稅開支

根據開曼群島及英屬處女群島現行法例，本集團毋須就其收入或資本收益於開曼群島及英屬處女群島繳納稅項。此外，任何派發的股息亦毋須繳納開曼群島或英屬處女群島預扣稅。

截至二零二一年及二零二零年六月三十日止年度，就本集團於相關年度在香港產生或所得的估計應課稅溢利按適用的香港利得稅稅率16.5%計算。

本集團並無就澳門所得補充稅作出撥備，因二零二一財政年度並無在澳門產生應課稅溢利(二零二零年：無)。

本集團並無就意大利、韓國、台灣及日本所得稅作出撥備，因本集團於二零二一財政年度在該等司法權區並無產生應課稅溢利(二零二零年：無)。

中國企業所得稅乃就所有於中國註冊成立的附屬公司應課稅溢利按於二零零八年一月一日獲批准及生效的中華人民共和國企業所得稅法所釐定的法定稅率25%(二零二零年：25%)計算。

### 年內虧損

於二零二一財政年度年內虧損為約153.7百萬港元，而二零二零財政年度為年內虧損約150.2百萬港元。

## 管理層討論及分析

### 投資物業

本集團於二零二一年六月三十日及二零二零年六月三十日賬面值分別約為700.0百萬港元及711.4百萬港元的投資物業詳情如下：

於二零二一年及二零二零年六月三十日

物業	地址	用途	租期
時代中心地下至6樓及11至20樓	香港九龍觀塘 偉業街164號時代中心 地下至6樓及11至20樓 (觀塘內地段第316號)	商業(用作賺取租金收入及 資本增值用途)	中期租賃
大眾工業大廈4至5樓	香港九龍觀塘 開源道56號 大眾工業大廈4至5樓 (觀塘內地段第58號)	工業(用作賺取租金收入及 資本增值用途)	中期租賃
新港中心 第1座10樓1011室	香港九龍尖沙咀 廣東道30號 新港中心第1座10樓1011室 (九龍內地段第10456號)	商業(用作賺取租金收入及 資本增值用途)	中期租賃

於二零一六年五月十三日，時代房產投資有限公司(為本公司之全資附屬公司)訂立一份收購協議，以收購Harbour Century Limited全部已發行股本及結欠股東貸款，代價為560百萬港元(可予調整)。Harbour Century Limited全資擁有華萬企業有限公司，而華萬企業有限公司擁有一座20層高的辦公室大廈(「物業1」)，位於東九龍，地址為香港九龍觀塘偉業街164號(觀塘內地段第316號)。

本集團持有的物業1的總建築面積約為70,000平方呎。物業1更名為「時代中心」，7樓至10樓供本集團自用，為本集團總辦事處、陳列商品和時裝周的展廳，並在本集團財務報表內分類為「物業、廠房及設備」，而非投資物業。物業1的剩餘樓層乃持有作賺取租金收入及資本增值用途。

於截至二零一七年六月三十日止年度，本公司位於香港九龍觀塘開源道56號大眾工業大廈4樓至5樓的辦公室(「物業2」)不再為本集團自用，因而轉至為本集團持有的投資物業。本集團持有的物業2的總建築面積約為9,710平方呎，持有作賺取租金收入及資本增值用途。

## 管理層討論及分析

於截至二零一九年六月三十日止年度，本公司位於香港九龍尖沙咀廣東道30號新港中心第1座10樓1011室的辦公室（「物業3」）已不再為本集團自用，因而轉至為本集團持有的投資物業。物業3乃於截至二零一九年六月三十日止年度透過收購A. Testoni S.p.A.及其附屬公司而獲得。物業3的總建築面積約為2,060平方呎，持有作賺取租金收入及資本增值用途。

### 資本開支

於二零二一財政年度，本集團的資本開支達約17.0百萬港元，主要由於升級現有製造設施以及擴展零售業務。

### 重大投資

本集團於二零二一財政年度概無持有重大投資。

### 重大收購及出售附屬公司、聯營公司及合營公司

於二零二零年十二月二十一日，本公司全資附屬公司時代零售投資有限公司（「時代零售投資」）與Oasis Fashion Holdings Limited（「Oasis Fashion」）訂立買賣協議，據此，時代零售投資同意收購及Oasis Fashion同意銷售Sitoy Brand Management Company Limited（「SBM」）連同其附屬公司之25%股權，代價為800,000港元。交易完成後，SBM成為本公司之間接全資附屬公司。

SBM先前由時代零售投資及Oasis Fashion分別持有75%及25%股權。據此，Oasis Fashion因為SBM的主要股東而成為本公司的關連人士。收購事項構成一項符合最低豁免水平的關連交易，獲全面豁免遵守香港聯合交易所有限公司（「聯交所」）證券上市規則（「上市規則」）第14A.76(1)條項下申報及公佈規定。

除上文披露者外，本集團於二零二一財政年度並無其他重大收購或出售附屬公司、聯營公司或合營公司。

### 庫務政策

本集團採納庫務政策旨在更有效控制其庫務運作及降低借貸成本。因此，本集團致力維持充足的現金及現金等價物水平，以應對短期融資需要。董事會亦會根據本集團的融資需要以考慮多個融資來源，確保財務資源以最具成本效益及效率的方法運用，從而履行本集團的財務責任。董事會不時檢視及評估本集團的庫務政策，以確保其充份有效。

### 流動資金及財務資源

鑑於本集團於管理其財務資源方面持續採納審慎方針，故流動資金及財務資源狀況保持穩健。本集團的現金及現金等價物於二零二一年六月三十日達約477.8百萬港元（二零二零年：517.8百萬港元），主要以港元、人民幣、歐元及美元計值。按本集團從營運而來的穩定現金流入，連同充裕的現金、銀行結餘和目前可得之銀行融資，本集團擁有充足的財務資源及穩健的現金狀況以滿足業務發展、經營及資本開支的營運資金需求。新投資機會（如有）將由本集團的內部資源提供資金。於二零二一年六月三十日，本集團的資本負債比率為約3.5%（二零二零年：3.9%），此為債務淨額除以總資本加債務淨額。本集團的債務淨額包括計息銀行借貸、租賃負債、貿易及其他應付款項及應計費用減現金及現金等價物。

### 外匯風險

於二零二一財政年度，本集團須承受交易貨幣風險。該等風險來自業務單位以單位功能貨幣以外的貨幣所進行買賣。於二零二一財政年度，本集團61.9%（二零二零年：71.3%）的銷售均以進行銷售的業務單位功能貨幣以外的貨幣計值，當中約78.2%（二零二零年：71.5%）成本以單位的功能貨幣計值。

## 管理層討論及分析

本集團大部分的交易以港元、美元、歐元及人民幣計值。本集團面臨的外匯風險來自美元、歐元及人民幣兌換港元的風險。

本集團一貫的政策是集中管理外匯，以監察外幣總敞口、消除從屬地位及在必要時合併計算與銀行的對沖交易。此外，多項銀行融資均以該等貨幣予以安排，以滿足我們日常營運開支及資本投資要求。因此，於我們的業務營運模式中，本集團的收入大多與開支的貨幣相匹配。本集團旨在盡量以功能貨幣投資及借款實現自然對沖。若無法實現自然對沖，本集團將通過適當的外匯遠期合約來減輕外匯風險。

於二零二一年及二零二零年六月三十日，本集團並無任何未交割外匯遠期合約。

### 資產抵押

於二零二一年六月三十日，約25.2百萬港元之定期存款已予抵押，作為本集團銀行融資之擔保(二零二零年：23.5百萬港元)。

### 存貨周轉天數

存貨周轉天數由二零二零財政年度的114天增至二零二一財政年度的144天。存貨周轉天數增加乃由於銷售成本減少所致。

### 貿易應收賬款周轉天數

貿易應收賬款周轉天數由二零二零財政年度的76天減少至二零二一財政年度的64天。由於本集團執行嚴格信貸控制政策，故並無遇到任何重大信貸風險。

### 貿易應付賬款及應付票據周轉天數

貿易應付賬款及應付票據周轉天數由二零二零財政年度的63天增至二零二一財政年度的86天。貿易應付賬款為免息，並一般於90天內清算。

### 資產負債表外承擔及安排及或然負債

於二零二一年六月三十日，本集團概無任何重大資產負債表外承擔及安排以及或然負債。

## 僱員

於二零二一年六月三十日，本集團有約4,000名僱員。除基本薪金之外，亦向表現優良的僱員提供績效獎金。本公司的中國附屬公司須根據中國法例及法規為僱員購買社會保險、住房公積金及若干其他僱員福利並作出供款。本集團亦遵從法定僱用準則及客戶要求，如最低工資水平及最長工時。此外，本集團為多數僱員提供員工宿舍，為若干高級僱員提供家庭宿舍。本集團亦為其僱員提供各種便利及康樂設施，如食堂、運動場、圖書館及互聯網中心。本集團將繼續改善製造設施的工作環境及僱員的生活素質。董事相信，本集團向其職員提供的薪酬方案及額外福利與市場標準及慣例相比具競爭力。鑑於人力資源管理是保持及進一步增強本集團於手袋、小皮具及旅行用品較強專業知識及工藝技能的重要因素，內部僱員培訓中心在新招募員工被委派往本集團製造設施工作前提供職前培訓計劃，並不時為員工提供不同程度的在職培訓，以增加其技術及提升其生產力。

本公司亦已採納於二零一一年十一月十五日獲批准的購股權計劃及於二零一八年七月十二日獲批准的股份獎勵計劃，以(其中包括)表揚僱員的貢獻。詳情載於下文董事會報告「購股權計劃」及「股份獎勵計劃」兩節。



## 董事簡歷

### 執行董事

**楊華強先生**，72歲，本公司執行董事、主席、薪酬委員會成員及提名委員會主席。彼於二零零八年二月二十一日獲委任為董事。彼自本集團於一九七零年代成立以來一直任職並為創辦人之一。彼負責本集團整體業務發展、策略規劃及企業管理。

彼於手袋及皮具行業積逾50年經驗，並專注製造奢侈品牌手袋及小皮具逾19年。彼現時為本集團若干附屬公司的董事。彼為本公司執行董事、行政總裁及主要股東楊和輝先生的兄長。彼亦為本公司執行董事兼本集團副總經理楊健先生的父親。彼亦為本公司的主要股東(定義見證券及期貨條例(「證券及期貨條例」)第XV部)。

**楊和輝先生**，68歲，本公司執行董事兼行政總裁。彼於二零零八年二月二十一日獲委任為董事且為創辦人之一。彼自一九七四年以來一直任職本集團。彼負責本集團業務的整體日常營運。彼亦負責本集團的產品開發、營銷及行政。

彼於手袋及皮具行業積逾43年經驗，並專注製造奢侈品牌手袋及皮具逾16年。彼現時為本集團若干附屬公司的董事。彼為本公司執行董事、主席及控股股東楊華強先生的弟弟。彼亦為本公司執行董事兼本集團副總經理楊健先生的叔叔。彼亦為本公司的主要股東(定義見證券及期貨條例第XV部)。

**楊健先生**，47歲，本公司執行董事及零售主管兼本集團副總經理。彼負責主管本集團的零售業務。彼於一九九九年九月加入本集團，並於二零一一年五月二十三日獲委任為董事。彼負責本集團零售業務的整體營運及策略規劃。彼亦負責本集團企業管理及零售業務的業務發展。彼於一九九九年於加拿大卑斯省西門費沙大學(Simon Fraser University)畢業，持有理學士學位。

彼於手袋及皮具行業積逾22年經驗，並已專注策略計劃及業務發展逾15年。彼開始專注發展本集團的零售業務前，彼曾於本集團出任多個有關銷售及營銷以及採購的職位。彼現時為本公司若干附屬公司的董事。彼為本公司執行董事、主席及主要股東楊華強先生的兒子。彼亦為本公司執行董事、行政總裁及主要股東楊和輝先生的侄兒。

## 董事簡歷

### 非執行董事

**劉健成博士**，65歲，本公司非執行董事。彼於二零一七年六月一日獲委任為董事。彼於二零二一年八月一日由執行董事調任為非執行董事。彼持有澳大利亞紐卡素大學工商管理博士學位、愛爾蘭國立大學信息系統管理碩士學位及澳大利亞確叮科技大學會計學士學位。彼為新西蘭皇家特許會計師、美國註冊內部審計師，亦為英國特許公認會計師、香港會計師公會會員及澳洲會計師公會資深會員。彼曾於多間國際上市公司任職，在企業監控、財務管理、風險管理及內部監控方面累積約30年的行政管理經驗。於二零一五年加入本集團前，彼於多間大型公司擔任主要企業行政職務，包括華潤啤酒(控股)有限公司(股份代號：291，前稱華潤創業有限公司)副總經理、和記黃埔有限公司副總內審總經理，以及美麗華酒店企業有限公司(股份代號：71)首席財務總監兼公司秘書。彼亦曾任本集團首席財務官、本公司的公司秘書及授權代表，彼自二零二零年九月二十九日起辭任上述職務。

劉博士已獲委任為高奧士國際控股有限公司(股份代號：8042)的獨立非執行董事，該公司的股份於香港聯合交易所有限公司(「聯交所」)GEM上市，由二零二一年二月一日起生效；及已獲委任為廣東領益智造股份有限公司(股票代碼：002600)的獨立董事，該公司的股份於深圳證券交易所上市，由二零二一年七月六日起生效。

### 獨立非執行董事

**楊志達先生**，51歲，本公司獨立非執行董事、審核委員會主席及薪酬委員會成員。彼於二零一一年十一月十五日獲委任為獨立非執行董事。

彼於核數、公司重組及企業融資方面累積廣泛經驗。彼曾於一間主要國際會計師行任職超逾十年，其後於多間香港上市公司擔任副總裁、首席財務官、財務總監及／或公司秘書的工作。彼為國電科技環保集團股份有限公司(股份代號：1296)及伯明翰體育控股有限公司(股份代號：2309)的獨立非執行董事，所有該等公司均於聯交所主板上市。彼為新希望乳業股份有限公司(股票代碼：002946)的獨立董事，該公司的股份於深圳證券交易所上市。彼於二零零七年五月十六日至二零一七年九月十日、二零零七年二月二十六日至二零一八年六月一日及二零一零年九月三十日至二零二零年六月五日分別擔任大洋集團控股有限公司(股份代號：1991)、安踏體育用品有限公司(股份代號：2020)及博耳電力控股有限公司(股份代號：1685)的獨立非執行董事，所有該等公司均於聯交所主板上市。

彼在香港大學畢業，持有工商管理學士學位及獲香港理工大學專業會計碩士學位(甲級)。彼為英格蘭及威爾斯特許會計師公會會員、香港會計師公會及英國特許公認會計師公會的資深會員、香港執業會計師及國際財務管理協會的高級國際財務管理師。彼現時為香港獨立非執行董事協會的常務副會長兼常務理事。

## 董事簡歷

**關保銓先生**，62歲，本公司獨立非執行董事以及審核委員會及提名委員會各自成員。彼於二零一一年十一月十五日獲委任為獨立非執行董事。彼於一九八三年畢業於香港大學，取得社會科學學士學位，於一九八七年取得倫敦大學法律學士學位，於一九九二年取得香港大學法律碩士學位，於一九九八年取得倫敦大學財務管理理學碩士學位，並於二零零六年取得南澳洲大學(University of South Australia)高級商業實務碩士學位。

彼於房地產、企業融資及合規事務方面累積逾30年豐富法律及會計專業經驗。於一九八三年至一九八七年，彼於香港政府庫務及審計部門任職會計主管人員，其後出任核數師；於一九八八年至一九九三年，彼於的近律師行任職見習律師及律師。於一九九三年至一九九六年，彼出任聯交所主板上市公司莊士機構國際有限公司(股份代號：367)執行董事。於一九九七年至二零一二年，彼出任聯交所主板上市公司信和置業有限公司(股份代號：83)之總經理(法律及秘書部)。於二零一二年至二零一五年，彼為何耀棟律師事務所的顧問律師。彼目前為香港梁陳彭律師行的顧問律師。

彼自一九九零年九月起於香港取得律師資格。彼亦自一九九一年起在英國及澳洲取得法律執業資格。彼為香港會計師公會資深會員以及英格蘭及威爾斯特許會計師公會的資深會員。彼亦於二零零三年至二零一一年出任稅務上訴委員會成員，並於二零零五年至二零零九年出任當時內幕交易審裁處成員，且於二零零六年至二零零九年出任重寫公司條例之關於公司的組成、註冊、重新註冊及公司會議和行政條文的諮詢小組成員，最近出任市場失當行為審裁處的成員。彼亦為香港律師會稅收法委員會會員。關先生於二零一四年獲委任為香港上市公司商會財經事務及監管政策委員會主席(現已退任，但留任為成員)，並於香港上市公司商會的官方刊物《Momentum》發表過多篇文章。彼亦定期發表有關企業融資及合規事務的演講。關先生亦是香港獨立非執行董事協會委員。

**龍洪焯先生**，74歲，本公司獨立非執行董事、薪酬委員會主席、審核委員會及提名委員會各自成員。彼於二零一一年十一月十五日獲委任為獨立非執行董事。彼為香港警務處退休總警司。彼於一九六六年以19歲之齡加入香港警務處擔任見習督察，於一九八零年晉升為總督察；於一九八六年晉升為警司；再於一九九三年晉升為高級警司，並於一九九七年晉升為總警司。彼曾任職多個警隊部門，分別為政治部、警察機動部隊、警察公共關係科以及多個警察分區管理層。於二零零二年四月退休前，彼為深水埗警區指揮官。

## 董事簡歷

自一九九三年起，彼亦為香港警察警司協會秘書，直至其後於一九九八年至二零零一年出任主席。警司協會成員包括香港警隊警司級以上至總警司的高層管理人員。彼於二零零零年獲香港行政長官頒授警察榮譽獎章。

龍先生現時為宏輝集團控股有限公司(前稱田生集團有限公司，股份代號：183)的獨立非執行董事，彼自二零一五年九月二十一日起至二零一五年十二月二十三日擔任中璽國際控股有限公司(前稱卓高國際集團有限公司，股份代號：264)的獨立非執行董事，其為一間於聯交所主板上市之公司。彼亦曾於二零零九年九月十八日至二零一四年七月二十一日出任聯交所主板上市公司華金國際資本控股有限公司(股份代號：982，前稱卓智控股有限公司)的獨立非執行董事。

## 高級管理層

本公司不同的業務及職能分別歸由執行董事直接負責，彼等被視為本公司之高級管理層。



# 企業管治報告

本公司承諾建立良好的企業管治常規及程序，冀能成為一家具透明度及負責任的企業，以開放態度向本公司股東負責。董事會致力遵守企業管治原則並已採納良好的企業管治常規以達致法律及商業的標準，專注於風險管理及內部監控、公平披露及向本公司全體股東負責等領域，確保本公司所有業務的透明度及問責性。本公司相信，有效的企業管治是為本公司股東創造更多價值的關鍵因素。董事會將繼續不時審閱及改善本集團的企業管治常規，以確保本集團由有效董事會領導以為本公司股東帶來最大回報。

## 採納及遵守企業管治常規

董事會已採納一套企業管治常規，有關常規符合或不遜於香港聯合交易所有限公司證券上市規則（「上市規則」）附錄14所載企業管治守則（「企業管治守則」）的規定。董事會認為，本公司於二零二一財政年度已遵守企業管治守則所載守則條文。

## 董事及相關僱員進行的證券交易

本公司已採納上市規則附錄10所載上市發行人董事進行證券交易之標準守則（「標準守則」）作為監管董事進行證券交易的行為守則。

本公司已向全體董事作出特別查詢，彼等全部確認於二零二一財政年度內一直全面遵守標準守則所載的標準規定。

可能擁有本集團內幕消息的有關僱員亦須遵守條款不比標準守則所載者寬鬆的書面指引。

於二零二一財政年度內，本公司並無發現相關僱員未遵守此等指引的情況。

## 董事會

於本報告日期，董事會由七名董事組成，包括三名執行董事、一名非執行董事及三名獨立非執行董事。

董事的履歷資料及董事會的組成詳情分別載於下文以及本年報「公司資料」、「董事簡歷」及「董事會報告」各節。

董事會將本集團日常營運的管理權轉授予管理層。董事會與管理層在各項內部監控和制衡機制下各自具有明確的權力及職責。

董事會監控本集團業務的發展及財政表現，並制定其策略方向。

有關事項包括重大投資決定、批准財務報表及宣派股息，保留予董事會。管理層實施董事會的決定、作出商業計劃及向董事會報告本集團的整體表現。業務的日常經營及行政工作乃轉授予本公司的執行董事及管理人員。

## 企業管治報告

年內舉行了四次董事會定期會議，當中討論了(其中包括)以下主要事項：

- 考慮及批准本集團截至二零二零年六月三十日止年度之年度業績及報告；
- 考慮及討論本集團截至二零二零年九月三十日止三個月之季度業績；
- 考慮及批准本集團截至二零二零年十二月三十一日止六個月之中期業績及報告；
- 考慮及討論本集團截至二零二一年三月三十一日止九個月之季度業績。

董事會定期會議前須向所有董事發出至少14日的通知，讓彼等有機會出席會議，而所有董事均有機會在例會議程內加入事項。董事會文件須於會議前至少三天送交董事，以確保彼等擁有足夠時間審閱文件及為會議作出充份準備。

主席負責主持所有董事會會議的議事程序，確保有充足時間討論及考慮議程內的各項事項，各董事均擁有平等機會發言、表達意見及提出關注事項。全體董事均可獲得公司秘書的服務，公司秘書負責確保遵守董事會議事程序並就合規事宜向董事會提供意見。

年內，各董事於上述董事會會議及於二零二零年十一月十六日舉行之股東週年大會的出席情況載於下表：

董事姓名	出席情況	
	董事會會議	股東週年大會
<b>執行董事</b>		
楊華強先生	4/4	✓
楊和輝先生	4/4	✓
楊健先生	4/4	✓
<b>非執行董事</b>		
劉健成博士*	4/4	✓
<b>獨立非執行董事</b>		
楊志達先生	4/4	✓
關保銓先生	4/4	✓
龍洪焯先生	4/4	✓

\* 由執行董事調任為非執行董事，自二零二一年八月一日起生效。

本公司已接獲全體獨立非執行董事根據上市規則第3.13條發出的獨立性確認函，彼等均符合上市規則第3.13條所載的獨立性標準。因此，董事會認為彼等均為獨立。

## 企業管治報告

本公司亦已接獲全體董事之確認函，確認彼等於年內已對本公司事務投入充足時間及精神。董事已向本公司披露彼等於香港或海外上市公司或組織所擔任職位的數目及性質，以及其他重大承擔，並列明上市公司或組織的名稱及投入的時間。

除本年報第20至23頁董事簡歷所披露的楊華強先生、楊和輝先生及楊健先生之間的親屬關係外，董事會成員間概無任何財務、業務、親屬或其他重大或相關關係。

### 董事培訓

於本年度，全體董事均已參與持續專業發展，透過出席內部簡介會、參加培訓、發表演說及閱讀有關本公司業務、董事職務與責任等主題的材料增強及更新彼等的知識及技能。董事已向本公司提供彼等於年內所接受培訓的記錄。各董事接受之培訓範疇載於下表。

董事姓名	培訓範疇 大數據及數碼轉型的 要求及流程
<b>執行董事</b>	
楊華強先生	✓
楊和輝先生	✓
楊健先生	✓
<b>非執行董事</b>	
劉健成博士*	✓
<b>獨立非執行董事</b>	
楊志達先生	✓
關保銓先生	✓
龍洪焯先生	✓

\* 由執行董事調任為非執行董事，自二零二一年八月一日起生效。

### 主席及行政總裁

楊華強先生及楊和輝先生分別出任主席及行政總裁的職位。主席負責帶領董事會建立本集團的全面發展策略，而行政總裁則獲授權負責管理本公司日常業務。

### 非執行董事

各獨立非執行董事及非執行董事已與本公司訂立委任書，據此，彼等各自獲委任於本公司任職的期限為三年，分別直至二零二三年十二月五日及二零二四年七月三十一日為止。彼等的任期須符合本公司組織章程細則關於輪值退任的規定。

## 企業管治報告

### 董事會委員會

為協助董事會履行其職責及促進有效管理，董事會已將若干董事會職能轉授予各董事會委員會，該等委員會負責就特定事宜進行檢討並向董事會提出推薦建議。董事會合共成立了三個董事會委員會，其詳情載於下文。

各委員會均由董事組成，並設有職權範圍。各董事會委員會的職權範圍列明彼等的職責及董事會轉授的職權，並已於香港交易及結算所有限公司指定網站([www.hkexnews.hk](http://www.hkexnews.hk))及本公司網站([www.sitoy.com](http://www.sitoy.com))登載。

### 審核委員會

本公司已根據企業管治守則成立具有書面職權範圍的審核委員會。審核委員會的主要職責為審閱及監督本集團財務申報程序、財務申報制度的風險管理及內部監控制度。審核委員會由楊志達先生(主席)、關保銓先生及龍洪焯先生組成，彼等均為獨立非執行董事。審核委員會已審閱及討論本集團於二零二一財政年度的年報。

年內，審核委員會實際上舉行了兩次會議。審核委員會成員各自的出席情況呈列如下：

成員	出席情況
楊志達先生(主席)	2/2
關保銓先生	2/2
龍洪焯先生	2/2

年內，審核委員會已履行以下職責：

- 審閱及評論本集團截至二零二零年六月三十日止年度之年度業績及報告；
- 審閱及評論本集團截至二零二零年十二月三十一日止六個月之中期業績及報告；
- 與外部核數師討論本集團的財務事項，及審閱彼等的發現、推薦建議及呈列，以及本集團風險管理及內部監控制度的有效性；
- 與獨立內部監控審核員討論本集團內部監控事宜，並審閱獨立內部監控審核員之發現及推薦建議；
- 檢討及建議續聘外部核數師；及
- 檢討本集團僱員安排，以提高對財務報告、內部監控及其他事宜之潛在不當行為的關注。



## 企業管治報告

### 提名委員會

本公司已根據企業管治守則成立具有書面職權範圍的提名委員會。提名委員會的主要職責為就委任董事向董事會提出推薦建議。

提名委員會成員須就彼或彼任何聯繫人士有任何重大權益的決議案(包括就提名委任有關人士為董事的推薦建議)放棄投票且不得計入有關會議法定人數。提名委員會由執行董事楊華強先生(主席)以及獨立非執行董事關保銓先生及龍洪焯先生組成。

年內，提名委員會實際上舉行了兩次會議。提名委員會成員各自的出席情況呈列如下：

成員	出席情況
楊華強先生(主席)	2/2
關保銓先生	2/2
龍洪焯先生	2/2

年內，提名委員會已履行以下職責：

- 檢討董事會的架構、規模及組成(包括技能、知識及經驗)及董事會成員多元化政策，並向董事會推薦建議任何建議變動，以配合本公司企業策略；
- 評估獨立非執行董事之獨立性；
- 檢討退任董事之重選，並就此向董事會提出推薦建議；及
- 檢討董事之服務合約及委任函之重續，並就此向董事會提出推薦建議。

### 提名政策

董事會已於二零一八年九月十七日採納提名政策(「提名政策」)，其中列明本公司選擇可能加入董事會的候選人的提名標準及程序。提名政策可協助本公司實現本公司董事會成員多元化，並提升董事會及其企業管治標準的功效。

在評估候選人是否合適時，將從整體上考慮諸如資格、技能、誠信及經驗等因素。就獨立非執行董事而言，彼等必須進一步符合上市規則第3.13條所載的獨立性標準。由於候選人的甄選應確保董事會仍然以多元化為核心特徵，因此將考慮一系列不同的觀點，包括但不限於性別、年齡、文化及教育背景或專業經驗。

## 企業管治報告

物色董事會潛在候選人的程序如下：

- (1) 物色潛在候選人，包括董事會成員、專業搜尋公司及本公司股東的推薦建議；
- (2) 通過審查簡歷及進行背景調查等方法，根據已獲批准的選擇標準對候選人進行評估；
- (3) 審查入圍候選人的簡歷並進行面試；及
- (4) 就已揀選的候選人向董事會提出推薦建議。

提名政策亦包括董事會繼任計劃，以評估董事辭任、退任、離世及其他情況下會否產生或預期出現董事會職位空缺，並在必要時提前物色候選人。提名政策將定期檢討。

### 董事會成員多元化政策

董事會已於二零一三年六月三日採納董事會成員多元化政策（「董事會成員多元化政策」）。

下文載列董事會成員多元化政策之概要：

本公司明白並深信董事會成員多元化裨益良多，並認為提升董事會成員多元化程度是維持競爭優勢的必要元素。多元化的董事會將糅合入並可充份地利用董事之間在技術、地區、行業經驗、背景、種族、性別、文化、個性、工作方式及其他特質方面的差異。釐定董事會最佳組成將考慮該等差異，並在可行的情況下適當地達致均衡。董事會成員的所有委任均按董事會整體有效運作所需要的技能及經驗水平而根據才能表現作出。

提名委員會每年商討就達致董事會成員多元化的可計量目標，當中會考慮本公司的業務模式及特定需要。年內，提名委員會已審視董事會之現有組成，並強調透過融合多方技能、經驗、知識及背景，適當地維持董事會的均衡，對補足本公司之企業政策而言十分重要，其中，性別多元是很重要的元素。董事會致力確保本公司女員工與男員工於事業發展上享有平等機會。

### 薪酬委員會

本公司已根據企業管治守則成立具有書面職權範圍的薪酬委員會。

薪酬委員會依其獲轉授的職責，負責釐定本集團個別執行董事及高級管理人員的薪酬待遇，並就非執行董事的薪酬提出推薦建議。董事會保留釐定非執行董事（包括獨立非執行董事）薪酬的權力。

## 企業管治報告

薪酬委員會的主要職責為就董事及高級管理人員的薪酬政策及薪酬架構向董事會提出推薦建議，並制定有關確立該等薪酬政策的正式及透明程序。薪酬委員會成員須就有關應付予本身的薪酬的決議案放棄投票。薪酬委員會由獨立非執行董事龍洪焯先生(主席)及楊志達先生以及執行董事楊華強先生組成。

年內，薪酬委員會實際上舉行了一次會議。薪酬委員會成員各自的出席情況載於下表：

成員	出席情況
龍洪焯先生(主席)	1/1
楊華強先生	1/1
楊志達先生	1/1

年內，薪酬委員會已履行以下職責：

- 檢討及批准向若干執行董事提供的薪酬待遇；及
- 檢討及批准向執行董事派發的年終花紅。

### 薪酬政策

僱員及擔任本集團職務之董事之薪酬乃根據內部平等因素及外部市場狀況而釐定並將不時予以檢討。

僱員(包括執行董事)之薪酬一般包括：

- 固定薪金／津貼—乃根據職責、責任、技能、經驗及市場影響；
- 退休金—乃基於強制性公積金供款計劃或當地法定退休金計劃；
- 短期可變獎賞—可能包括佣金、酌情現金花紅(取決於取得短期公司目標及／個人目標的情況)；
- 長期可變獎賞—可能包括專門為激勵長期奉獻而設立的購股權及／或獎勵股份；及
- 其他實物福利—可能包括住宿、公司車及相關服務。

獨立非執行董事的薪酬乃固定按季支付。

## 企業管治報告

### 企業管治職能

董事會全權負責發展及維持本集團的良好及有效企業管治，並竭力確保建立有效的管治架構，以就不斷變化的經營環境及監管規定而持續檢討及改善本集團的企業管治常規。

董事會負責本集團所有企業管治職能的日常運作。董事會全體成員負責履行董事會採納的書面職權範圍所載的企業管治職責。

於本年度，董事會已檢討董事及高級管理人員的培訓及持續專業發展、本公司的政策及常規是否符合法例及監管規定、於二零二一財政年度內是否符合企業管治守則及於本企業管治報告的披露資料，以及適用於僱員及董事的行為守則及合規手冊(如有)。

於二零二一年九月二十七日，董事會已檢討本公司於年內是否符合企業管治守則及於本企業管治報告的披露資料。

### 核數師酬金

本公司核數師安永會計師事務所於二零二一財政年度提供審核及非審核服務的有關薪酬如下：

	千港元
審核服務	2,000
非審核服務	-

### 綜合財務報表的責任確認

董事確認彼等編製本集團綜合財務報表的責任。於編製回顧年內的綜合財務報表時，董事已：

- 根據持續經營基準；
- 挑選適當會計政策及貫徹應用該等政策；及
- 作出審慎、公平及合理的判斷及估計。

本公司核數師就綜合財務報表的申報責任報告載於本年報第70至75頁的獨立核數師報告內。



## 企業管治報告

### 風險管理與內部監控

年內，本集團已透過建立合適及有效的風險管理及內部監控系統遵守企業管治守則原則第C.2條。董事會負責設計、實施及監管有關系統，而董事會持續監控管理層履行其職責。風險管理及內部監控系統的主要特點於以下章節描述：

#### 風險管理系統

本集團採納風險管理系統，管理與其業務及營運有關的風險。該系統包括以下階段：

- **識別**：識別風險歸屬、業務目標及可影響達致目標的風險。
- **評估**：分析風險的可能性及影響以及相應評估風險組合。
- **管理**：考慮風險應對，確保與董事會有效溝通及持續監控殘餘風險。

根據年內進行的風險評估，並無發現任何重大風險。

#### 內部監控系統

本集團已制定符合Committee of Sponsoring Organizations of the Treadway Commission 2013年框架的內部監控系統。該框架令本集團可達致有關營運效率及高效性、財務報告可靠性及遵守適用法律及法規的目標。框架的組成部分載列如下：

- **監控環境**：一套為本集團進行內部監控提供基礎的準則、程序及架構。
- **風險評估**：不斷轉變而反復的過程，以識辨及分析達致本集團目標的風險，形成釐定應如何管理風險的依據。
- **監控活動**：根據政策及程序確立之行動，以確保執行管理層為減低風險以達成目標所作出的指示。
- **資訊及溝通**：向本集團提供進行日常監控所需資訊的內部及外部溝通。
- **監管**：持續及獨立評估以確保內部監控的各個要素是否存在並正常運作。

## 企業管治報告

為提升本集團處理內幕消息的系統，及確保其公開披露的真實性、準確性、完整性及及時性，本集團亦採納及實施內幕消息政策及程序。本集團已不時採取若干合理措施，確保作出適當保障防止違反有關本集團的披露規定，其中包括：

- 僅限定數目的僱員按需要知悉基準獲取消息。獲悉內幕消息的僱員深知彼等的保密責任。
- 本集團進行重大磋商時均會訂立保密協議。
- 執行董事乃與外界人士(如媒體、分析師及投資者)溝通時代表本公司發言的指定人士。

根據年內進行的內部監控審核，並無發現任何重大監控不足。

### 風險管理及內部監控系統的有效性

董事會負責本集團的風險管理及內部監控系統，對其有效性進行審核並確保每半年對該等系統的有效性進行審核。董事會審核已考慮若干方面，包括但不限於(i)自上一次年度審核起重大風險的性質及程度的轉變，及本集團應對其業務及外部環境變動的能力；及(ii)管理層持續監控風險的範圍及質素及內部監控系統的範圍及質素。

於二零二一財政年度，董事會已對本集團風險管理及內部監控系統之有效性進行半年度審核。董事會透過其審核及審核委員會作出的審核得出結論，風險管理及內部監控系統屬有效及適當。然而，有關系統旨在管理而非消除未能達致業務目標的風險，且僅就不會有重大失實陳述或損失作出合理而非絕對保證。資源、員工資歷及相關員工經驗亦視作充分，且培訓計劃及所提供預算充足。

### 內部審計職能

本公司並無內部審計部門。董事會已檢討內部審計職能之需要，並認為以本集團業務之規模、性質及複雜性而言，為免分散資源另設單獨的內部審計部門，外聘獨立專業人士對本集團風險管理及內部監控制度之充足性及有效性進行獨立檢討，更具成本效益。儘管如此，董事會將繼續最少每年檢討一次內部審計部門之需要。

### 與股東的溝通

董事會認同與本公司股東維繫有效溝通的重要性。本公司建立不同的溝通方法以確保本公司股東得悉本公司的最新資料，包括股東週年大會、股東特別大會、年報及中期報告、公佈、通函及通知。此等文件可於本公司網站[www.sitoy.com](http://www.sitoy.com)查閱。

## 企業管治報告

### 股息政策

董事會已於二零一八年九月十七日採納股息政策(「股息政策」)，其中載列宣派及建議本公司支付股息的適當程序。本公司以分配現金股息及與本公司股東分享利潤為優先考慮。本公司的股息分派決定將取決於(其中包括)財務業績、當前及未來業務、流動資金及資本需求、財務狀況及董事會認為相關的其他因素。董事會亦可不時宣派特別股息。股息政策將獲定期審核。

### 組織章程文件

本公司已於聯交所網站([www.hkexnews.hk](http://www.hkexnews.hk))及本公司網站([www.sitoy.com](http://www.sitoy.com))刊載其經修訂及重列組織章程大綱及細則。年內，本公司之組織章程文件概無變動。

### 股東權利

#### (a) 召開股東特別大會及於股東大會上提出議案的程序

本公司鼓勵股東出席本公司所有股東大會。根據本公司組織章程細則，(i)合共持有本公司附有權利可於本公司股東大會上投票的已繳足股本不少於十分之一的兩名或以上股東；或(ii)身為認可結算所(或其代名人)且持有本公司附有權利可於本公司股東大會上投票的已繳足股本不少於十分之一的任何一名股東，均可向本公司總辦事處及香港主要營業地點(地址為香港九龍觀塘偉業街164號時代中心9樓)提呈書面要求函(「書面要求函」)，提請公司秘書要求董事會召開本公司股東特別大會。書面要求函須載列請求人的全名、將於本公司股東大會上考慮的事宜及建議決議案，並由全體請求人簽署。

董事會須考慮書面要求函，而如認為適合，須於接獲書面要求函日期起21天內，著手安排於根據本公司組織章程細則及依據上市規則規定的天數內召開股東大會。根據本公司組織章程細則，本公司股東週年大會及為通過特別決議案而召開的本公司股東特別大會須發出不少於21天書面通知而召開，而本公司任何其他股東特別大會須發出不少於14天書面通知而召開。根據企業管治守則，本公司股東週年大會的書面通知及本公司股東特別大會的書面通知須分別於會議舉行前最少20個完整營業日及10個完整營業日前，由本公司寄發予本公司全體股東。上市規則所述的營業日指聯交所開門進行證券交易業務的任何日子。

## 企業管治報告

倘董事會未有於接獲書面要求函日期起21天內著手安排於根據本公司組織章程細則及依據上市規則規定的天數內召開股東大會，則請求人或其中代表全體請求人總投票權過半數的任何人士，可以與董事會召開股東大會盡可能相同的方式召開股東大會，惟依此方式召開的任何大會不得於接獲書面要求函日期起計三個月後召開，而請求人因董事會未能召開股東大會而產生的所有合理開支，可由本公司向彼等償付。

(b) 股東建議推選人士擔任本公司董事的程序

本公司股東建議推選人士擔任本公司董事的程序可於本公司網站[www.sitoy.com](http://www.sitoy.com)查閱。

(c) 向本公司提出查詢的程序

如需向董事會提出查詢，本公司股東應按以下途徑向公司秘書連同聯絡詳情(包括登記名稱、地址及電話號碼等)提交書面查詢：

郵寄至總辦事處及香港主要營業地點，地址為香港九龍觀塘偉業街164號時代中心9樓。

傳真：(852) 2343 2808

(d) 股份登記事宜

關於股份登記的事宜，如股份過戶及登記、本公司股東名稱及地址變更、股票或股息單遺失，本公司股東可按以下途徑聯絡香港證券登記處及過戶分處：

聯合證券登記有限公司

香港北角英皇道338號華懋交易廣場2期33樓3301-04室

電話：(852) 2849 3399

傳真：(852) 2849 3319

# 環境、社會及管治報告

## 關於報告

環境、社會及管治(「環境、社會及管治」)報告闡述時代集團控股有限公司(「本公司」)及其附屬公司(統稱「本集團」)於二零二零年七月一日至二零二一年六月三十日(「本年度」)，為全面落實可持續發展理念及履行企業社會責任而進行的各項工作，以及其環境及社會表現。

## 報告範疇

環境、社會及管治報告集中載述本年度本集團於中華人民共和國(「中國」或「中國內地」)及香港製造及銷售手袋、小皮具及旅行用品業務的環境及社會表現。環境、社會及管治報告所披露的關鍵績效指標(「關鍵績效指標」)建基於向本集團的附屬公司(即(i)東莞時代皮具製品廠有限公司(「東莞時代」)；(ii)時代(英德)皮具製品有限公司(「英德皮具」)；及(iii)時代(英德)箱包製品有限公司(「英德箱包」))，收集所得的數據。環境、社會及管治報告的範疇乃根據本集團會產生重大環境及社會影響的營運實體仔細釐定。

## 報告框架

環境、社會及管治報告根據香港聯合交易所有限公司(「聯交所」)證券上市規則附錄27所載《環境、社會及管治報告指引》編製，並遵從其強制披露規定及「不遵守就解釋」條文。

## 報告原則

### 重要性：

為確定環境、社會及管治報告的內容，本集團已邀請持份者參與及進行重要性評估。本集團已識別與環境、社會及管治相關的議題，收集並審閱內部管理層及各持份者的意見，評估該等議題的相關性及重要性，並編製環境、社會及管治報告及驗證當中資料。環境、社會及管治報告涵蓋本集團持份者所關注的一系列重大環境、社會及管治議題。

### 量化：

本集團在環境、社會及管治報告中披露定量的環境及社會關鍵績效指標。為了讓持份者全面了解本集團的環境、社會及管治表現，本集團已在適當情況下說明用於計算關鍵績效指標的標準、方法、參考及換算系數。

### 一致性：

本集團在合理範圍內使用一致的報告及計算方法，以促進各年度之間的環境、社會及管治表現的可比性。如果方法有任何變化，本集團將在相應章節中詳細匯報及解釋。

## 資料及反饋

有關本集團環境、社會及企業管治的詳細資料，請參閱官方網站([www.sitoy.com](http://www.sitoy.com))及年報。本集團高度重視閣下的意見。如閣下有任何建議，謹請透過[sitoy@sitoy.com](mailto:sitoy@sitoy.com)聯絡本集團。



## 環境、社會及管治報告

### 董事會聲明

有效的環境、社會及管治治理方針對本集團的可持續發展至關重要。為確保本集團內有適當環境、社會及管治治理，本集團的董事會（「董事會」）肩負監督本集團環境、社會及管治表現的責任。董事會識別和管理環境、社會及管治相關風險，並已適當下放權力予本集團管理層以制定及執行環境、社會及管治政策。本集團定期評估環境、社會及管治表現，以確保其與集團的願景及計劃保持一致，並審查及討論年度環境、社會及管治報告，以確保其內容及質量符合董事會要求及本集團策略。為了更好地管理環境、社會及管治相關事宜，董事會密切關注本地及國際市場上可能會對本集團業務運營產生潛在影響的環境、社會及管治相關議題的新興趨勢，並及時調整其戰略。

此外，董事會亦負責執行及評估持份者參與的過程。為了收集本集團持份者對環境、社會及管治議題的意見，董事會委任第三方環境、社會及管治顧問進行重要性評估，以識別可能影響業務及持份者的議題，尤其是環境及社會方面的議題。該等議題將會被審視及確定優先次序，對本集團及持份者具有高度重要性的事項將被視為重要議題。董事會檢討及議定本集團的重大環境、社會及管治議題。同時，董事會定期檢討持份者溝通渠道，以確保本集團與不同持份者之間的有效溝通。

為了制定及執行有效的環境、社會及管治政策及措施，董事會在常規會議上針對其目標和目的檢討與環境、社會及管治有關的工作的計劃及執行情況。本集團亦與其他持份者分享其環境、社會及管治進展情況，尤其是透過本集團的年度環境、社會及管治報告。

### 與持份者溝通

本集團非常重視不同持份者的意見，並以此作為本集團制定短期及長期可持續發展策略的基礎。為與持份者進行有效溝通，本集團致力通過廣泛的溝通渠道了解並回應彼等的期望及要求。

## 環境、社會及管治報告

持份者	期望及要求	溝通及回應方式
政府與監管機構	<ul style="list-style-type: none"> <li>嚴格遵守國家政策、法律和法規</li> <li>按時足額納稅</li> <li>安全生產</li> </ul>	<ul style="list-style-type: none"> <li>定期呈報資料</li> <li>定期與監管機構會面</li> </ul>
股東	<ul style="list-style-type: none"> <li>回報</li> <li>合規營運</li> <li>資訊透明及有效溝通</li> </ul>	<ul style="list-style-type: none"> <li>股東大會</li> <li>公佈</li> <li>電子郵件、電話聯絡及公司網站</li> </ul>
業務夥伴	<ul style="list-style-type: none"> <li>誠信經營</li> <li>履行合約</li> </ul>	<ul style="list-style-type: none"> <li>業務溝通</li> <li>洽談與合作</li> </ul>
客戶	<ul style="list-style-type: none"> <li>優質產品與服務</li> <li>履行合約</li> <li>誠信經營</li> </ul>	<ul style="list-style-type: none"> <li>客戶溝通會議</li> <li>回訪</li> </ul>
環境	<ul style="list-style-type: none"> <li>節能減排</li> <li>合理用水</li> </ul>	<ul style="list-style-type: none"> <li>與當地環境部門及住戶溝通</li> </ul>
行業	<ul style="list-style-type: none"> <li>建立行業標準</li> </ul>	<ul style="list-style-type: none"> <li>與當地勞工部門溝通</li> <li>參加行業論壇</li> <li>探訪及互相視察</li> </ul>
員工	<ul style="list-style-type: none"> <li>保障權利</li> <li>職業健康及安全</li> <li>薪酬及福利</li> </ul>	<ul style="list-style-type: none"> <li>僱員溝通大會</li> <li>培訓及研討會</li> <li>員工活動</li> </ul>
社區及公眾	<ul style="list-style-type: none"> <li>參與慈善事業</li> </ul>	<ul style="list-style-type: none"> <li>公司網站</li> <li>公佈</li> <li>媒體採訪</li> <li>互相造訪</li> </ul>

未來，本集團將繼續提升持份者參與程度，以更全面收集持份者對本集團的業務及環境、社會及管治策略的意見。

## 環境、社會及管治報告

### 重要性評估

為制定清晰有效的環境、社會及管治管理方法，本集團於本年度進行重要性評估，以釐定對本集團業務及其持份者具有重要性的環境、社會及管治議題。重要性評估乃基於內部持份者調查、第三方環境、社會及管治顧問的意見及由知名外部機構發佈的重要性圖譜<sup>1</sup>所確立。本集團於本年度釐定的重大環境、社會及管治議題如下。

層面	重要議題
一般事項	<ul style="list-style-type: none"> <li>合規管理</li> </ul>
環境	<ul style="list-style-type: none"> <li>預防及處理環境事故</li> </ul>
僱傭及勞工慣例	<ul style="list-style-type: none"> <li>薪酬及福利</li> <li>職業健康及安全</li> <li>培訓及教育</li> </ul>
營運慣例	<ul style="list-style-type: none"> <li>知識產權保護</li> <li>供應鏈管理</li> <li>研究與開發</li> <li>資訊安全及隱私保護</li> <li>反貪污</li> <li>產品質量及安全</li> </ul>

### 環境保護

本集團從事設計、研發、製造、銷售、零售及批發手袋、小皮具、旅行用品及鞋履產品。由於本集團的製造及營運設施主要位於中國，本集團遵守當地相關環保法律法規，包括但不限於《中華人民共和國環境保護法》、《中華人民共和國大氣污染防治法》、《中華人民共和國水污染防治法》及《中華人民共和國固體廢物污染環境防治法》。於營運期間並無發現不遵守適用規定的情況。

本集團身為企業公民，十分重視以環境可持續方式開展業務。例如，東莞時代、英德皮具和英德箱包已就(其中包括)其環境管理方針及架構、處理排放政策、環境污染事故管理、設立環境相關目標及指標的程序及標準等，制定全面環境管理系統。本集團定期進行內部審查，以評估環境管理系統的有效性。

員工對環境保護的理解及參與對本集團實現環保政策和措施至關重要。因此，英德皮具及英德箱包定期提供環境政策方面的培訓，以提高員工的環保參與及環保意識。

<sup>1</sup> 重要性評估中參考的重要性圖譜包括摩根士丹利資本國際(MSCI)及可持續發展會計準則委員會(SASB)分別編製的環境、社會及管治行業重要性圖譜及SASB重要性圖譜。

## 環境、社會及管治報告

### 環境目標及進展

本集團致力於保持透明度，並追蹤各種舉措的進展情況，以實現我們在本年度制定的目標。下表載列我們在不同領域的環境相關目標。本集團亦通過持續改進，確保將其生產基地對環境的影響降到最低，並承諾不斷監督其目標的進展。

層面 <sup>2</sup>	我們的目標	相應措施的章節
排放	<ul style="list-style-type: none"> <li>• 逐步減少生產過程中有害氣體的排放</li> <li>• 致力於長期生產二氧化碳中和產品及提供二氧化碳中和服務</li> <li>• 繼續推動向使用可再生能源而非傳統燃料的過渡</li> </ul>	排放管理
廢棄物	<ul style="list-style-type: none"> <li>• 最大限度地提高資源利用率，以達致不會對環境造成嚴重損害的生產流程為目標</li> <li>• 減少生產過程及使用我們的產品所產生的廢紙和其他廢棄物</li> </ul>	排放管理
電力	<ul style="list-style-type: none"> <li>• 於二零二一年十二月，東莞時代的用電量減少30兆瓦時</li> <li>• 在電機、餘熱利用、能源系統優化及綠色照明等方面提高能源效率</li> <li>• 優先使用節能、高效且環保的設備及機器</li> <li>• 繼續推動向使用可再生能源而非傳統燃料的過渡</li> </ul>	可持續營運

<sup>2</sup> 由於本集團並無經營密集用水類型的業務，因此本年度並無設定相關目標。本集團將繼續監督及審視我們的用水量，並在未來制定相關目標。

## 環境、社會及管治報告

### 排放管理

除遵守與氣體排放、水排放及固體廢物的管理有關的當地相關法律法規外，本集團致力控制及緩解環境污染，及嚴格控制製造過程廢氣排放的管理。

本集團的主要廢氣排放源頭包括東莞時代噴漆工序及膠合工序中產生的工業廢氣排放物，以及來自汽車廢氣的排放物。膠合工序中由膠水噴塗機產生的廢氣排放物會於排放前轉移至封閉式水箱以進行稀釋、沉澱、過濾及消毒。東莞時代定期委託第三方顧問視察並清潔排氣喉管，以確保正常運作。

東莞時代設有成熟的噴漆工序及膠合工序設施的管理規劃，以配合不斷完善的環保規定。管理規劃的詳情如下：

- 更換老舊、低效噴漆工序設施；
- 集中安裝噴漆設備，使管理更規範化；及
- 升級噴漆工序及膠合工序的廢氣淨化處理設備。

就汽車廢氣排放，本集團定期進行汽車維修，並要求司機關閉空轉引擎，盡量減少車輛廢氣排放對環境的影響。

僅東莞時代的噴漆工序會產生工業廢水，噴漆廢水會由合資格單位回收。而本集團產生的主要廢水來源為生活污水，其在排放前會經過一系列處理。東莞時代、英德皮具及英德箱包均定期清理及維護污水處理設施，以確保設施正常運作。

切割及修剪皮革、布料及其他原材料或組件所產生的邊角料佔本集團所產生無害廢物的大部分。本集團利用電腦排版盡可能最大限度地使用布料，並盡量減少邊角料。本集團在可行的情況下將廢料分離並重新使用，而剩餘的邊角料由合資格單位回收。邊角料的處理符合《中華人民共和國海關關於加工貿易邊角料、剩餘料件、殘次品、副產品和受災保稅貨物的管理辦法》及其他相關法律和法規。除邊角料外，日常運作中產生的日常廢物及廚餘每天由市環衛部門分離清理。廢棄電腦、廢舊電池和廢舊墨盒等有害廢物則交付予合資格回收公司作進一步處理。



## 環境、社會及管治報告

### 可持續營運

除排放管理外，本集團亦深知日常營運過程中可持續發展的重要性。於本年度，本集團在獲取用水方面並無遇到任何問題。

本集團已制定及實施資源及能源管理政策，如英德皮具及英德箱包的能源節省及消耗減省管理系統以及本集團的綠色辦公室政策，以減少消耗及節約資源。

本集團於本年度已實行多項措施，列舉如下：

減低能源消耗	節約用水
<ul style="list-style-type: none"> <li>• 使用發光二極管(LED)燈，取代傳統的白熾燈泡；</li> <li>• 將室內區域劃分為設有獨立開關的照明區；</li> <li>• 提醒僱員在離開工作場所時關閉燈具及電器設備；</li> <li>• 預先規劃生產流程，避免非必要地使用高能耗設備；</li> <li>• 為高能耗設備安裝專門儀表，定期評估其能源效益；</li> <li>• 於工作時間後及節假日切斷電源；</li> <li>• 夏季加裝遮陽網，降低室溫；及</li> <li>• 定期維護空調系統，以提高其效率，並將溫度設為攝氏25.5度或以上。</li> </ul>	<ul style="list-style-type: none"> <li>• 於洗手間內張貼節約用水標誌；</li> <li>• 提醒員工用水龍頭後將水龍頭完全關上；</li> <li>• 安裝省水的水龍頭；</li> <li>• 維修出現滴水的喉管及水龍頭；及</li> <li>• 回收雨水並重用作綠化及魚塘用水。</li> </ul>

除節約能源及用水外，本集團亦持續致力將綠色辦公室實踐融入其日常營運。舉例而言，本集團鼓勵員工使用紙張兩面、調整文件的字體大小及行距及以電子方式發放資訊，以減少使用紙張。此外，本集團傾向選用已達最合適尺寸的包裝材料，並盡量少用包裝填充物料，以減少使用包裝材料。

本集團充分了解溫室氣體(「溫室氣體」)排放所帶來的影響，並致力將排放量減至最低。為減低通勤所產生的溫室氣體排放，本集團向員工提倡綠色通勤，並以視像會議取代非必要的商務差旅。

## 環境、社會及管治報告

### 應對氣候變化

世界目前正面臨氣候變化的挑戰。本集團關注與氣候有關的問題，並識別了過渡性風險，如消費者偏好的轉變帶來的市場風險。消費者日益增長的環保意識正在迫使世界各地轉向更加可持續及環保的生活方式。這反過來可能導致市場上客戶偏好的改變，從而可能對本集團的業務構成威脅。因此，本集團可能面臨資本成本增加、收入來源變化及資產重新定價。

為應對氣候變化帶來的極端天氣狀況及天災，本集團已根據《中華人民共和國突發事件應對法》、《中華人民共和國防洪法》、《中華人民共和國防震減災法》及其他全國性法律及法規制定天災應變計劃。本集團嚴格實行相關管理措施，並要求管理人員為僱員樹立良好的榜樣，以保障僱員安全及減少財產損失為宗旨。

### 僱傭及勞工常規

本集團一直致力為僱員構建和諧的工作環境，以加強真誠互動溝通、支持僱員的職業發展及保護僱員的權益。我們是負責任的僱主並致力實行更好的僱傭措施及倡導工作場所的道德規範及人權。

### 僱傭政策

本集團深信僱員是企業致勝的核心動力。本集團力求為僱員提供公平、開放的工作環境，並加強彼等的歸屬感。本集團不僅根據所有當地僱傭及勞工常規相關法律及法規，包括但不限於《中華人民共和國勞動法》、《中華人民共和國勞動合同法》及香港《僱傭條例》，亦遵守其代加工客戶要求的僱傭標準，以制定僱傭政策。

在僱員招募方面，本集團優先藉內部晉升來填補任何空缺，以支持員工的職業發展。為符合公平公正、一視同仁的原則，本集團接受多元化員工隊伍，不容忍任何形式的歧視。不論僱員種族、性別、年齡、婚姻狀況或宗教信仰，僱員均可在本集團內獲得平等機會。本集團已就招聘僱員制定綜合評估系統，其中只考慮求職者的能力、經驗及工作要求。工時於勞工合約中明確規定，並因員工的工作性質及地點而異。本集團嚴格禁止使用強制勞動，確保加班工作屬自願，並會及時全額支付加班工資。為避免使用童工，本集團會核實及仔細檢查求職者的身份證明文件，確保其僱用屬合法。倘發現強制勞動或童工，本集團將即時中止其職務及徹底調查事件。對於離職僱員，人力資源人員會進行離職訪談，以求了解離職原因及作出進一步改善，以盡量減少日後流失員工。

於本年度，本集團並未發現其經營範圍內有任何不遵守適用勞工法例及法規的情況，亦未就勞工保障問題受到任何處分。

## 環境、社會及管治報告

### 薪金及福利

為挽留業內精英，本集團為僱員提供具競爭力的薪金及向表現傑出的僱員提供獎勵及獎金。僱員的薪酬組合基於其資格、職位及資歷釐定，並於每年審閱。本集團定期進行表現評估，評估結果會用作評估培訓需要及制定其他人力資源政策（如升職、調職及釐定薪酬）的基準。除公眾假期及適用法律規定的其他節假日之外，僱員亦享有（其中包括）產假、婚假、侍產假、恩恤假等等。

根據《中華人民共和國社會保險法》、香港《強制性公積金（「強積金」）計劃條例》及其他相關法律和法規，本集團為中國內地僱員支付社會保險及住房公積金；為香港僱員的強積金計劃進行供款。除法定規定外，本集團為中國內地僱員支付僱主責任保險；為香港僱員支付醫療保險及勞工保險。本集團設有多處娛樂、醫療及休閒設施，如餐廳、診所、體育場、圖書館及網絡中心，以供東莞時代、英德皮具及英德箱包的員工使用。與此同時，僱員亦可享有額外福利，包括供東莞時代、英德皮具及英德箱包僱員之用的員工宿舍、於本集團零售店內購物折扣、長期服務獎勵、績效獎勵、購股權及獎勵計劃等等。為促進工作與生活的平衡，本集團在本年度組織了各種員工活動，為員工提供不同福利，如遠足、夏日消暑活動及傳統節日禮品分發及宴會。

### 發展及培訓

本集團十分重視建立具備多元化專業知識的團隊，並協助員工發揮潛能。因此，本集團會定期進行績效評估以評估員工的工作能力、效率、態度、人際關係技巧及其他能力。優秀員工將獲得晉升機會。為充分發揮員工潛能，本集團已建立全面的內部晉升制度，為員工提供順暢的職業發展路徑。

與此同時，本集團在新員工入職前提供崗前培訓課程，以幫助彼等熟悉本集團的政策、工作文化、僱員福利及安全知識。本集團亦不時向僱員提供不同程度的在職培訓，以擴展彼等的技能及生產力。舉例而言：

- 為車間組長及管理人員提供生產要求及客戶品牌歷史介紹的培訓；
- 為車間組長提供裁床開斜等製造技術培訓；
- 為新僱員提供職業健康及安全、商業道德及化學品知識等入職培訓；
- 為各部門管理人員提供有關供應鏈安全意識的培訓；
- 為新僱員及各部門提供風險及應急管理的培訓；

## 環境、社會及管治報告

- 為使用電腦及於辦公室工作的僱員提供有關信息保安管理及處理的培訓；
- 為海關部門、人力資源部門及其他相關部門提供有關最新相關法律、法規及政策的培訓；
- 為海關部門、財務部門及人力資源部門僱員提供有關海關及船運和最新相關法律、法規及政策的培訓；及
- 為於倉庫工作的員工提供倉庫管理培訓。

除內部培訓外，本集團亦為員工提供外部培訓項目，以滿足他們的培訓需求。為鼓勵員工參加由外部專業機構提供的工作相關培訓課程，本集團為香港辦事處合資格僱員提供外部培訓補貼。

### 職業健康及安全

本集團密切留意僱員的健康及安全。本集團不僅遵守《中華人民共和國職業病防治法》、香港《職業安全及健康條例》以及其他相關法律及法規的條文，亦遵守客戶規定的所有職業健康及安全指引。

本集團已制定安全生產計劃，規定安全生產檢查、事故報告與處理、安全培訓及設備安全管理等政策，以加強安全管理及提高員工的安全知識及意識。於本年度，東莞時代引進自動排版開料機，取替部分人工切割工序，從而降低生產過程中的安全風險。

於招募員工時，本集團會於崗前培訓課程告知新入職員工有關工作內容、職業危害及安全生產的基本資料。僱員須參加入職培訓及通過測試後方能上崗。為盡量減少工作相關的風險及工傷，本集團就生產工序制訂了安全指引及操作手冊，並將其張貼於僱員工作區的牆上或桌面。本集團亦為僱員提供有關工作安全的培訓課程及充足個人防護設備和用品。東莞時代已建立一套分派、配置及管理個人防護設備和用品的標準化系統。本集團亦有根據適用的國家或行業標準，定期委託第三方顧問檢查由化學材料、室內空氣質量、塵埃及噪音造成的職業危害，以及對設備進行維修檢查，確保工作環境安全。

本集團進行安全及火警演習，以提高僱員的安全意識、增強彼等的應急能力。於本年度，東莞時代、英德皮具及英德箱包共進行一次有害化學品洩漏演練及3次消防演練。於本年度，本集團有32宗僱員工傷事故，導致損失42個工作天。過去三年內，本集團並無工作相關死亡事故。本集團並無發現其經營所在範圍內有任何違反與職業健康及安全有關的適用法律和法規的情況，且並無因職業健康及安全問題而面臨任何紀律處分。

## 環境、社會及管治報告

就本年度的公共衛生議題，本集團積極遵守國家及地方的疾病防控要求，在有序開展業務的同時，將員工的安全及健康放在首位。於本年度，本集團不斷向員工通報全球新型冠狀病毒疾病疫情的情況，如傳播方式的變化及高危場所的資訊，以降低工作場所內的疾病傳播風險及保護員工的安全。本集團加強內部衛生要求，並實施各種措施。例如，本集團定期對工作場所進行消毒，禁止非必要的員工聚會及活動。為防止因國內出行而引起的感染風險，員工到其他省市工作前必須申請批准，曾到高危地區的員工必須接受核酸檢測及隔離。同時，我們也減少與供應商的面對面交流。

### 營運管理

誠信、負責和待客真誠是我們在營運中追求卓越的基石。我們繼續通過可靠和負責的管理體系來保障我們產品和服務的質量，同時遵循可持續發展的原則。

#### 供應鏈管理

用於生產手袋、小皮具及旅行用品的原材料主要包括皮革、布料、稻草、聚氨酯、聚氯乙烯等。此外，生產過程亦使用輔助材料，例如線、內襯、加固材料、油邊及多種包裝材料。

倘自客戶收到的訂單已有指定供應商，本集團會嚴格遵守訂單所載規定，按特定的數量、類型及質量購買原材料。倘並無指定供應商，則由本集團的採購團隊根據自身的標準(包括質量、價格、經驗、服務及支付條款)甄選供應商。為維持有效穩定的供應鏈，採購團隊亦定期探訪指定及非指定供應商，以確保供應商按時交付符合標準的原材料。符合標準的供應商方可載入獲得認證的供應商名單。本集團繼續對原材料質量進行嚴格檢查，確保其質量符合規定標準。未通過本集團測試的原材料將退回相關供應商。倘該供應商多次未符合本集團規定，本集團會將其從獲得認證的供應商名單剔除，並終止向其採購。

本集團關注供應鏈中的環境及社會風險。其定期審查其經營地區的供應鏈相關政策及法規的最新情況，以識別潛在的風險。本集團亦與內外部持份者進行溝通，以瞭解與其供應鏈相關的環境及社會風險。在選擇供應商的過程中，供應商的環境及社會表現會納入考慮範圍。例如，本集團優先考慮擁有環境保護、能源管理、社會責任及安全管理等相關環境及社會認證的供應商。此外，本集團的採購程序須遵守客戶規定的各項安全、健康、環境及人權指引，以減少其製造業務所涉及的环境及社會風險。許多原材料供應商都由本集團客戶指定，並且在環境和社會管治方面的表現獲得了客戶認可。



## 環境、社會及管治報告

本集團將環保理念融入供應鏈管理及採購中，在採購過程中考慮產品或原材料對環境的影響，選擇對環境影響較小的產品。在適當的情況下，我們亦會優先選擇地理位置較近、交通便利(如適用)的供應商，以降低運輸中的碳排放。我們也會提醒員工使用早前購買的產品，避免因產品過期而造成的浪費。

於本年度，有380間供應商來自廣東、一間供應商來自浙江及一間供應商來自福建。

### 質量控制

產品質量及安全是本集團產品承諾的根本，且本集團已將其融入生產過程。透過與國際品牌長期合作，本集團已就其產品，特別是高端及奢侈手袋和小皮具生產程序的各個主要步驟累積深厚專業知識及經驗。

本集團貫徹科學化管理方針。東莞時代及英德皮具已採用電子追蹤系統(「ETS」)及企業資源規劃(「ERP」)系統評價生產表現、識別生產瓶頸、改善經營效率以及進一步提高產能。有賴該等系統，本集團能夠輕易地實時管理生產程序，追蹤原材料和製成品的狀況，以及評價僱員的工作效率。完成檢查後，每批皮革及面料(即主要原材料)於送至生產線前會由ERP系統設置條碼，並運至設有空調系統、濕度調控及特製貨架的倉庫以供儲存。

生產線僱員均訓練有素且具備必要的經驗及技術。每名僱員均獲指派負責生產過程中的一個特定步驟，以提升工作效率。為確保高生產力，ETS系統為每個車間的每名員工指定每日須完成的部件目標數量，而每條生產線都會委派一名組長負責監督及監察生產線各工序的質量。

為確保製成品的質量符合相關規定及儘早識別有缺陷產品，本集團進行各項質量檢查，包括在生產工序的不同階段抽樣測試。本集團亦在實驗室進行各項測試程序，例如脫色及褪色、耐磨、拉力及防水測試。與此同時，客戶亦安排駐廠質控人員檢查製成品的質量。如果接獲客戶報告有任何產品未達標，本集團將按照客戶所要求的程序將其召回並採取相應的補救措施，以將影響和客戶的損失降至最低。於本年度，本集團收回了81個真皮手袋，原因是顧客反映手袋上的印刷有刺鼻氣味。本集團通過在手袋中放置竹炭除臭劑及對所有手袋進行一週的除濕處理以解決該問題。完全清除氣味後，我們將產品再次交付給客戶。本集團已將絲網印刷油墨更換為無味的水性油墨，以防止今後出現類似問題。

本集團亦已成立化學物品監管團隊，執行各項質量管理措施，例如聘請第三方進行製成品化學測試以符合客戶所要求，且產品進口及出售地區有關受限制和危險物料的法律及法規所規定的美國、歐盟或其他國際產品安全標準。

## 環境、社會及管治報告

### 客戶服務

本集團透過其於中國內地及香港的零售店及電商平台出售TUSCAN'S、Fashion & Joy及Cole Haan品牌的手袋、小皮具、旅行用品及鞋履產品；於歐洲、中國內地、香港、台灣、韓國及日本出售Amedeo Testoni(前稱「a.testoni」)、i29品牌的上述產品。本集團矢志為客戶提供優質產品及服務，不僅在製造過程中執行嚴格的質控措施，還委託中國國家皮革質量檢驗中心等專業機構就每款新產品進行品質測試，藉此確保只有優質產品會在零售店推出。

本集團已為零售店員工制定指引。員工須以熱忱及誠懇的態度服務顧客，具備豐富的產品知識及根據顧客的要求推銷。接獲顧客投訴後，員工會以有禮且迅速的方式作出回應及採取跟進措施。本集團一般為零售店所有產品提供保修期。一旦發現任何存有缺陷的產品，員工須謹慎地確認和記錄顧客的保養要求。本集團亦集中透過收集及保存顧客的意見和建議，改善其服務水平及完善產品的發展。於本年度，本集團收到5宗投訴，均已根據上述指引處理。

### 廣告及宣傳

本集團透過線上及線下活動宣傳其零售店的產品。線上活動主要涉及在社交媒體(例如微信和微博)的互動，以及在官方網站和其他網上媒體的宣傳。線下活動包括路演、時裝展、新店開張活動、店內陳列和推廣、雜誌廣告等等。本集團承諾一切廣告及宣傳活動均根據其經營所在地區的廣告及宣傳法律和法規進行，包括但不限於《中華人民共和國廣告法》、香港《商品說明條例》。已發佈的產品資訊亦已經嚴格審查，並無包含以任何形式損害消費者權益的虛假廣告。

### 私隱及知識產權保障

本集團非常重視保障私隱，並遵守與私隱保障相關的法律和法規，包括但不限於香港《個人資料(私隱)條例》。所有新聘員工均須簽署保密協議。本集團制定的保密條文及不競爭限制訂明，禁止僱員洩露任何技術資料(例如製造方法、實驗數據、繪圖及操作手冊)、商業資料(例如客戶名單、營銷計劃、採購文件及合作協議)及客戶資料。此外，僱員保存和使用文件時須嚴格遵守本集團規定。

本集團嚴格遵守《中華人民共和國商標法》、《中華人民共和國著作權法》、香港《版權條例》，以及其他與知識產權保障相關的法律和法規。除生產客戶產品外，本集團亦已建立其自家品牌。本集團已設立內部政策，以消除在其設計、研發及製造的過程中侵犯客戶和第三方知識產權的風險，以及保障其自身權利。負責處理客戶產品的僱員不得參與製造本集團的自家產品。本集團的設計和開發團隊應確保其設計並無與任何其他客戶的產品或公開市場上的產品存在相同及近似之處。此外，本集團亦已採取措施，以協助管理及保障知識產權，例如使用加密電腦儲存產品資料、在傳輸過程中將檔案加密，以及禁止僱員未經許可擅自取得產品原型和樣本。

## 環境、社會及管治報告

於本年度，本集團並無發現其經營所在範圍內有任何違反與私隱及知識產權保障有關的法律和法規的情況，且並無因該等問題而面臨任何紀律處分。

### 反貪污

本集團深信誠實和誠信是最重要的道德操守之一。本集團一直恪守一切有關反貪污的法律和法規，包括但不限於《中華人民共和國刑法》和香港《防止賄賂條例》，並嚴禁在其營運期間出現任何形式的賄賂和貪污。

僱員與本集團的合作供應商、客戶及其他第三方接洽時須避免利益衝突。任何潛在的利益衝突應向本集團申報。身居要職的僱員須與本集團簽署反商業賄賂聲明書。僱員如發現任何違法行為應透過舉報電郵向公司秘書主動舉報，而舉報者的私隱受嚴格保密。此外，為了提高僱員對道德議題及貪污風險的意識，東莞時代、英德皮具及英德箱包於本年度已向僱員提供培訓。例如，英德皮具及英德箱包為21名不同部門的經理組織為時1.5小時的防貪污培訓。僱員已獲告知與防止貪污有關的法律法規及公司政策以及處理工作場所道德情況的技巧。在採購過程中，本集團已設立一支內部監察團隊負責每月評估供應商的表現，以識別及防止任何非法活動。

於本年度，本集團並無發現任何違反與反貪污有關的法律和法規的情況，且並無因貪污問題而面臨任何紀律處分。

### 社區投資

專注於業務營運的同時，本集團亦繼續對社區作出貢獻，以履行其社會責任。

本集團參與公益活動不遺餘力，以幫助其經營所在社區內的有需要人士。為向有需要人士提供協助，英德皮具於本年度捐出人民幣140,000元，為當地的扶貧工作盡一分力。

在香港，本集團透過組織僱員參與香港癌症基金會於二零二零年十月二十三日舉辦的「粉紅服飾日」，向身患乳癌的女性表達支持，積極投入慈善及公益事務。此外，本集團鼓勵僱員支持香港社會服務聯會舉辦的「好好社企」端午節活動，以支持香港低收入家庭。

## 環境、社會及管治報告

### 關鍵績效指標概要

東莞時代、英德皮具及英德箱包的環境及社會關鍵績效指標如下：

指標	截至二零二一年 六月三十日止年度	截至二零二零年 六月三十日止年度
<b>環境範疇</b>		
<b>汽車廢氣排放物<sup>3</sup></b>		
氮氧化物排放總量(千克)	90	131
硫氧化物排放總量(千克)	1	1
顆粒物排放總量(千克)	6	9
<b>溫室氣體排放物<sup>4</sup></b>		
排放總量(範圍1、2及3)(噸二氧化碳當量)	8,343	9,955
排放密度(千克二氧化碳當量/平方米樓面面積)	43.49	51.89
範圍1直接排放量 <sup>5</sup> (噸二氧化碳當量)	782	1,035
範圍2能源間接排放量 <sup>6</sup> (噸二氧化碳當量)	7,340	8,688
範圍3其他間接排放量 <sup>7</sup> (噸二氧化碳當量)	221	232

<sup>3</sup> 所採用的排放系數乃參考聯交所刊發的附錄二《環境關鍵績效指標匯報指引》(「附錄二」)。

<sup>4</sup> 溫室氣體排放量乃根據由聯交所刊發的附錄二及由環境保護署及機電工程署出版的《香港建築物(商業、住宅或公共用途)的溫室氣體排放及減除的核算和報告指引》進行計算。本集團的溫室氣體排放包括二氧化碳、甲烷及氧化亞氮，並按噸二氧化碳當量(「噸二氧化碳當量」)呈列，以便於閱覽及理解。

<sup>5</sup> 範圍1涵蓋固定燃燒源的排放、移動燃燒源的排放、使用製冷劑的逸散性排放及植樹的減排量。排放系數參考聯交所刊發的附錄二及中國國家發展和改革委員會(「國家發改委」)發佈的《陸上交通運輸企業溫室氣體排放核算方法與報告指南(試行)》。

<sup>6</sup> 範圍2涵蓋從電力公司購買電力的排放，有關排放乃根據中國國家發改委發佈的《2011年和2012年中國區域電網平均二氧化碳排放因子》計算。

<sup>7</sup> 範圍3涵蓋水處理、廢紙處置及員工商務旅行的排放，有關排放根據聯交所刊發的附錄二及國際民航組織的碳排放計算器計算。

## 環境、社會及管治報告

指標	截至二零二一年 六月三十日止年度	截至二零二零年 六月三十日止年度
<b>固體廢棄物</b>		
<i>無害廢棄物<sup>8</sup></i>		
產生總量(噸)	1,028	809
產生密度(千克/平方米樓面面積)	5.36	4.21
<i>有害廢棄物<sup>9</sup></i>		
產生總量(噸)	1	1
產生密度(千克/平方米樓面面積)	0.004	0.004
<b>資源使用</b>		
<i>能源</i>		
消耗總量(兆瓦時)	15,001	18,975
消耗密度(千瓦時/平方米樓面面積)	78.19	98.90
直接能源消耗量 <sup>10</sup> (兆瓦時)	1,075	2,492
間接能源消耗量 <sup>11</sup> (兆瓦時)	13,926	16,483
<i>用水<sup>12</sup></i>		
消耗總量(立方米)	426,194	480,958
消耗密度(立方米/平方米樓面面積)	2.22	2.51
<i>包裝物料<sup>13</sup></i>		
塑膠產品消耗總量(件)	3,147,613	10,188,886
塑膠產品消耗密度(件/產品)	0.57	1.52
紙類產品消耗總量(張)	29,237,693	28,026,101
紙類產品消耗密度(張/產品)	5.30	4.18

<sup>8</sup> 截至二零二一年六月三十日止年度的無害廢棄物包括生活垃圾及廚餘，而截至二零二零年六月三十日止年度的無害廢棄物僅包括生活垃圾。無害廢棄物乃根據本集團的經營情況估算。

<sup>9</sup> 有害廢棄物包括廢舊燈管、碳粉匣、電腦及潤滑油，乃按實際廢棄物數量計算。

<sup>10</sup> 直接能源消耗來自發電機、燃氣灶及車輛的燃料消耗，採用中國國家發改委發佈的《陸上交通運輸企業溫室氣體排放核算方法與報告指南(試行)》及中國國家標準GB17930-2016《車用汽油》中的換算系數計算。

<sup>11</sup> 間接能源消耗源自外購電力耗用，乃按實際使用量計算。

<sup>12</sup> 用水量乃按實際使用量計算。

<sup>13</sup> 於本年度，本集團無法準確計算包裝材料的總重量，今後將考慮追蹤及測量相應的重量。



## 環境、社會及管治報告

指標	截至二零二一年 六月三十日止年度	截至二零二零年 六月三十日止年度
<b>社會範疇<sup>14</sup></b>		
<b>僱傭</b>		
僱員總數	3,782	5,466
按性別		
男性	1,489	2,315
女性	2,293	3,151
按年齡組別		
30歲以下	416	850
30至50歲	2,836	4,179
50歲以上	530	437
按僱傭類別		
全職	3,782	5,466
兼職	0	0
按地理位置		
中國內地	3,781	5,465
香港	1	1
<b>僱員流失率<sup>15</sup></b>		
總僱員流失率	54%	不適用
按性別		
男性	56%	不適用
女性	52%	不適用
按年齡組別		
30歲以下	94%	不適用
30至50歲	46%	不適用
50歲以上	59%	不適用
按地理位置		
中國內地	54%	不適用
香港	0%	不適用
<b>已接受培訓僱員百分比<sup>16</sup></b>		
已接受培訓僱員總百分比	57%	不適用
按性別		
男性	49%	不適用
女性	61%	不適用
按僱員類別		
高級管理層	31%	不適用
中級管理層	24%	不適用
初級管理層	38%	不適用
前線員工	62%	不適用

<sup>14</sup> 根據聯交所最新修訂的《環境、社會及管治報告指引》，社會關鍵績效指標披露責任於二零二零年七月一日或之後開始的財政年度均由「建議披露」提升至「不遵守就解釋」。因此，本集團開始披露截至二零二一年六月三十日止年度的僱員流失率、已接受培訓僱員百分比及平均已完成培訓時數，而截至二零二零年六月三十日止年度的資料則不適用。

<sup>15</sup> 僱員流失率乃根據聯交所發佈的附錄三《社會關鍵績效指標匯報指引》(「附錄三」)計算。

<sup>16</sup> 已接受培訓僱員百分比乃根據聯交所發佈的附錄三計算。

## 環境、社會及管治報告

指標	截至二零二一年 六月三十日止年度	截至二零二零年 六月三十日止年度
<b>平均已完成培訓時數<sup>17</sup></b>		
平均已完成培訓總時數	34	不適用
按性別		
男性	26	不適用
女性	39	不適用
按僱員類別		
高級管理層	15	不適用
中級管理層	20	不適用
初級管理層	31	不適用
前線員工	35	不適用
<b>已接受培訓的新入職僱員百分比<sup>18</sup></b>		
已接受培訓的新入職僱員總百分比	100%	100%
按性別		
男性	100%	不適用
女性	100%	不適用
按僱員類別		
高級管理層	不適用	100%
中級管理層	不適用	100%
初級管理層	100%	100%
前線員工	100%	100%
<b>平均已完成入職培訓時數<sup>19</sup></b>		
平均已完成入職培訓總時數	3	3
按性別		
男性	3	不適用
女性	4	不適用
按僱員類別		
高級管理層	不適用	3
中級管理層	不適用	3
初級管理層	4	3
前線員工	3	3

<sup>17</sup> 平均已完成培訓時數乃根據聯交所刊發的附錄三計算。

<sup>18</sup> 已接受培訓的新入職僱員百分比乃按照聯交所刊發的附錄三計算。本集團於本年度開始披露按性別劃分的已接受培訓的新入職僱員百分比。截至二零二一年六月三十日止年度，高級管理層及中級管理層的資料不適用，因為該等職位並無新招聘的人員。

<sup>19</sup> 平均已完成入職培訓時數乃根據聯交所刊發的附錄三計算。本集團於本年度開始按性別披露平均已完成入職培訓時數。截至二零二一年六月三十日止年度的高級管理層及中級管理層的資料不適用，因為該等職位並無新招聘的人員。

## 環境、社會及管治報告

### 附錄：「環境、社會及管治報告指引」內容索引

環境、社會及管治指標	概要	章節	頁碼
<b>環境</b>			
層面A1：排放物	一般披露	環境保護	39
	有關廢氣及溫室氣體排放、向水及土地的排污、有害及無害廢棄物的產生等的：	環境目標及進展	40
	(a) 政策；及	排放管理	41
	(b) 遵守對發行人有重大影響的相關法律及規例的資料。	可持續營運	42
層面A2：資源使用	一般披露	環境保護	39
	有效使用資源(包括能源、水及其他原材料)的政策。	環境目標及進展	40
		可持續營運	42
層面A3： 環境及天然資源	一般披露	環境保護	39
	減低發行人對環境及天然資源造成重大影響的政策。	排放管理	41
層面A4：氣候變化	一般披露	環境保護	39
	識別及應對已經及可能會對發行人產生影響的重大氣候相關事宜的政策。	應對氣候變化	43
<b>社會</b>			
<b>僱傭及勞工常規</b>			
層面B1：僱傭	一般披露	僱傭及勞工常規	43
	有關薪酬及解僱、招聘及晉升、工作時數、假期、平等機會、多元化、反歧視以及其他待遇及福利的：	僱傭政策	43
	(a) 政策；及	薪金及福利	44
(b) 遵守對發行人有重大影響的相關法律及規例的資料。			
層面B2：健康與安全	一般披露	僱傭及勞工常規	43
	有關提供安全工作環境及保障僱員避免職業性危害的：	職業健康及安全	45
(a) 政策；及			
(b) 遵守對發行人有重大影響的相關法律及規例的資料。			

## 環境、社會及管治報告

環境、社會及管治指標	概要	章節	頁碼
層面B3：發展及培訓	一般披露 有關提升僱員履行工作職責的知識及技能的政策。 描述培訓活動。	僱傭及勞工常規	43
		發展及培訓	44
層面B4：勞工準則	一般披露 有關防止童工及強制勞工的： (a) 政策；及 (b) 遵守對發行人有重大影響的相關法律及規例的資料。	僱傭及勞工常規	43
		僱傭政策	43
<b>營運慣例</b>			
層面B5：供應鏈管理	一般披露 管理供應鏈的環境及社會風險政策。	營運管理	46
		供應鏈管理	46
層面B6：產品責任	一般披露 有關所提供產品和服務的健康與安全、廣告、標籤及私隱事宜以及補救方法的： (a) 政策；及 (b) 遵守對發行人有重大影響的相關法律及規例的資料。	營運管理	46
		質量控制	47
		客戶服務	48
		廣告及宣傳	48
		私隱及知識產權保障	48
層面B7：反貪污	一般披露 有關防止賄賂、勒索、欺詐及洗黑錢的： (a) 政策；及 (b) 遵守對發行人有重大影響的相關法律及規例的資料。	營運管理	46
		反貪污	49
<b>社區</b>			
層面B8：社區投資	一般披露 有關以社區參與來了解營運所在社區需要和確保其業務活動會考慮社區利益的政策。	社區投資	49

# 董事會報告

本公司董事會欣然提呈本集團於二零二一財政年度的年報及經審核綜合財務報表。

## 主要業務

本公司為一家投資控股公司，本集團的主要業務為設計、研發、製造、銷售、零售及批發手袋、小皮具、旅行用品及鞋履產品，提供廣告及營銷服務以及物業投資。本公司主要附屬公司的主要業務詳情載於本集團於二零二一財政年度的綜合財務報表附註4。

## 業績及建議股息

本集團於二零二一財政年度的業績載於第76頁綜合損益表。

中期股息每股2港仙已於二零二一年四月三十日派付。董事並不建議派付二零二一財政年度的末期股息(二零二零年六月三十日：無)。董事建議向於二零二一年十二月一日(星期三)名列本公司股東名冊的股東派付二零二一財政年度的特別股息每股1港仙(二零二零年六月三十日：每股3港仙)。建議股息須待股東於二零二一年十一月二十二日(星期一)舉行的股東週年大會(「二零二一年股東週年大會」)上批准後，方會於二零二一年十二月二十三日(星期四)或之前派付。

## 暫停辦理股份過戶登記手續

本公司將自二零二一年十一月十五日(星期一)起至二零二一年十一月二十二日(星期一)止(包括首尾兩日)期間暫停辦理股份過戶登記手續。釐定本公司股東是否有資格出席二零二一年股東週年大會的記錄日期為二零二一年十一月二十二日(星期一)。為符合資格出席二零二一年股東週年大會並於會上投票，所有經填妥的股份過戶文件連同相關股票須於二零二一年十一月十二日(星期五)下午四時正前交回本公司香港股份過戶登記分處聯合證券登記有限公司(「香港股份過戶登記分處」)，地址為香港北角英皇道338號華懋交易廣場2期33樓3301-04室，以辦理登記手續。

本公司將於二零二一年十一月三十日(星期二)及二零二一年十二月一日(星期三)暫停辦理股份過戶登記手續。在此期間，本公司不會進行股份過戶登記。為符合資格獲取建議股息，所有經填妥的股份過戶文件連同相關股票須於二零二一年十一月二十九日(星期一)下午四時正前交回香港股份過戶登記分處(地址如上所述)，以辦理登記手續。

## 財務資料概要

本集團過去五個財政年度的業績、資產及負債的概要載於年報第172頁。該概要並不構成經審核綜合財務報表的一部分。

## 董事會報告

### 股本及購買、出售或贖回本公司上市證券

本公司於二零二一財政年度的股本詳情載於綜合財務報表附註28。

於二零二一財政年度內，本公司或其任何附屬公司並無購買、出售或贖回本公司上市證券。

### 儲備及可供分派儲備

本集團及本公司於年內的儲備變動詳情及本公司於二零二一年六月三十日的可供分派儲備分別載於第79頁綜合權益變動表及綜合財務報表附註31。

### 優先購買權

根據本公司組織章程細則及開曼群島公司法，並無任何關於優先購買權的條文令本公司須據以按比例向現有股東發售新股份。

### 物業、廠房及設備、投資物業以及預付土地租賃款項／使用權資產

本集團於年內的物業、廠房及設備、投資物業及預付土地租賃款項／使用權資產的變動詳情分別載於綜合財務報表附註14、15及16。

### 主要客戶及供應商

本集團五大客戶應佔收益為本集團於二零二一財政年度總收益的46.3%。本集團最大客戶應佔收益為本集團於二零二一財政年度總收益的14.8%。

本集團五大供應商應佔採購量為本集團於二零二一財政年度總採購量的23.5%。本集團最大供應商應佔採購量為本集團於二零二一財政年度總採購量的9.0%。

據董事所深知，擁有本公司5%以上股本的董事、彼等的緊密聯繫人士或任何股東概無於任何上述主要客戶或供應商中擁有權益。

### 管理合約

於本年度，概無已訂立或既有的涉及本公司或其附屬公司整體或任何重大部分業務的管理及行政事務的合約（並非任何董事或本公司全職僱員之服務合約）。



## 董事會報告

### 董事

本公司於年內及至本報告日期的董事如下：

#### 執行董事：

楊華強先生(主席)

楊和輝先生(行政總裁)

楊健先生(副總經理)

#### 非執行董事：

劉健成博士\*

#### 獨立非執行董事：

楊志達先生

關保銓先生

龍洪焯先生

\* 由執行董事調任為非執行董事，自二零二一年八月一日起生效。

根據本公司組織章程細則第16.18(B)條，楊華強先生、劉健成博士及楊志達先生(「楊先生」)將於本公司應屆股東週年大會上輪值告退，惟合資格重選連任。

由於楊先生已擔任獨立非執行董事超過九年，彼再次獲委任將須經股東於二零二一年股東週年大會上透過單獨決議案方式批准。提名委員會及董事會認為楊先生的長期任職並不會影響其行使獨立判斷，因此推薦楊先生重選連任。

根據聯交所證券上市規則第3.13條，本公司已接獲本公司的各獨立非執行董事就彼等乃獨立於本公司而發出的年度確認書，並認為本公司的各獨立非執行董事均獨立於本公司。

### 董事服務合約

擬於應屆股東週年大會上重選連任的董事概無訂立並非可由本集團決定於一年內未經支付補償(法定補償除外)的服務合約。

## 董事會報告

### 董事及主要行政人員於股份、相關股份及債券的權益及淡倉

於二零二一年六月三十日，本公司董事及主要行政人員於本公司及其相聯法團（定義見《證券及期貨條例》（「證券及期貨條例」）第XV部）的股份、相關股份及債券中，擁有根據證券及期貨條例第XV部第7及8分部（包括根據證券及期貨條例的該等條文彼等被當作或視為擁有的權益及淡倉）已知會本公司及香港聯合交易所有限公司（「聯交所」），或根據證券及期貨條例第352條須列入本公司存置的登記冊，或根據上市發行人董事進行證券交易的標準守則（「標準守則」）須另行知會本公司及聯交所的權益及淡倉如下：

#### (a) 好倉

董事姓名	身份／權益性質	根據購股權			約佔本公司 已發行股份 百分比
		擁有權益的 本公司 普通股數目	擁有權益的 本公司相關 股份數目	擁有權益的 本公司 股份總數	
楊華強先生	實益擁有人／個人權益	437,720,000	-	437,720,000	45.34%
楊和輝先生	實益擁有人／個人權益	236,070,000	-	236,070,000	24.45%
楊健先生	實益擁有人／個人權益	10,500,000	-	10,500,000	1.09%
劉健成博士	實益擁有人／個人權益	1,755,000	1,544,000	3,299,000	0.34%
		(附註)			
	基金受益人	1,705,000	-		
		(附註)			

附註：劉健成博士（「劉博士」）於二零一八年七月十二日（「授出日期」）獲授2,646,000股獎勵股份。在劉博士仍任職於本集團的前提下，(i) 823,000股獎勵股份已於二零一九年七月十二日，即授出日期首週年歸屬；(ii) 882,000股獎勵股份已於二零二零年七月十二日（即授出日期第二週年）歸屬；及(iii) 941,000股獎勵股份已於二零二一年七月十二日（即授出日期第三週年）失效。

董事於本公司授出之購股權及獎勵股份之權益詳情，載於下文「購股權計劃」及「股份獎勵計劃」兩節。

## 董事會報告

### (b) 收購本公司股份之權利

除下文「購股權計劃」及「股份獎勵計劃」兩節所披露者外，於本年度任何時間，概無董事或本公司主要行政人員（包括彼等之配偶及18歲以下子女）擁有、獲授予或已行使任何權利以認購本公司或其任何相聯法團任何股份（認股權證或債券，如適用）之權益，而根據證券及期貨條例須予披露。

除本報告披露者外，於本年度任何時間，本公司、其附屬公司或控股公司或同系附屬公司均並無參與任何安排，致令董事可藉著收購本公司或任何其他法人團體之股份或債券而得到利益。

除以上所披露者外，於二零二一年六月三十日，概無本公司董事或主要行政人員於本公司及其相聯法團（定義見證券及期貨條例第XV部）的股份、相關股份及債券中，擁有根據證券及期貨條例第XV部第7及8分部（包括根據證券及期貨條例該等條文彼等被當作或視為擁有的權益及淡倉）須知會本公司及聯交所，或根據證券及期貨條例第352條須列入本公司存置的登記冊，或根據標準守則須另行知會本公司及聯交所的權益或淡倉。

### 主要股東及其他人士於本公司股份及相關股份中擁有的權益及淡倉

於二零二一年六月三十日，據董事所知，於本公司股份及相關股份中擁有根據證券及期貨條例第336條須列入本公司存置的登記冊的權益或淡倉之人士或法團（上文所披露的本公司董事或主要行政人員除外）如下：

本公司主要股東名稱	身份／權益性質	擁有權益的 本公司 普通股數目	約佔本公司 已發行 股份百分比
Samarang Ucits	實益擁有人	48,543,000	5.03%

除以上所披露者外，於二零二一年六月三十日，董事並無注意到任何其他人士或法團（董事或本公司主要行政人員除外）於股份及相關股份中擁有根據證券及期貨條例第336條須列入本公司存置的登記冊的權益或淡倉。

### 董事於競爭業務的權益

於二零二一年六月三十日，概無董事於任何與本集團業務構成競爭或可能構成競爭的業務中擁有任何權益。

## 董事會報告

### 董事於交易、安排或合約的權益

除本報告披露者外，概無董事或其關連實體於二零二一財政年度內或年末時由本公司或其任何附屬公司、同系附屬公司或其母公司所訂立與本集團業務有關之任何重大交易、安排或合約中，直接或間接擁有或曾經擁有重大權益。

### 獲准許的彌償條文

根據本公司組織章程細則，各董事有權(在開曼群島公司法准許下盡可能)就於或有關執行其職責或其他與此有關而蒙受或招致的所有損失或責任獲得以本公司資產作出的彌償。於二零二一財政年度，本公司亦為本集團董事及高級職員投保合適的董事及高級職員責任保險。

### 更新董事資料

根據上市規則第13.51B(1)條，自上一份中期報告日期後本公司董事的資料變動如下：

#### 董事調任

劉健成博士由執行董事調任為非執行董事，由二零二一年八月一日起生效。根據與本公司簽訂的委任函，劉博士可享有每年300,000港元的董事袍金。有關進一步詳情，請參閱本公司日期為二零二一年七月二十六日的公佈。

#### 其他董事職務的變更

劉博士已獲委任為高奧士國際控股有限公司(股份代號：8042)的獨立非執行董事，該公司的股份於香港聯合交易所有限公司(「聯交所」)GEM上市，由二零二一年二月一日起生效；及已獲委任為廣東領益智造股份有限公司(股票代碼：002600)的獨立董事，該公司的股份於深圳證券交易所上市，由二零二一年七月六日起生效。

### 股權掛鈎協議

於本年訂立或於本年底存續的股權掛鈎協議詳情載列如下。

### 購股權計劃

本公司於二零一一年十一月十五日批准及採納購股權計劃(「購股權計劃」)，旨在向本公司提供靈活方案，以向該計劃參與人士給予鼓勵、回饋、酬勞、報酬及／或提供利益。

董事會可酌情邀請本集團各成員公司的任何董事(不包括獨立非執行董事)，任何高級經理或任何僱員(無論全職或兼職)，惟董事會可全權酌情釐定任何人士是否屬於上述類別；(統稱及個別稱為「參與人士」)以按釐定的價格接納可認購本公司股份的購股權。於確定各參與人士資格時，董事會將酌情考慮其認為合適的因素。

## 董事會報告

除非本公司獲其股東事先批准，否則緊隨首次公開發售及資本化發行(定義見本公司於二零一一年十一月二十四日刊發的招股章程)完成後，因行使購股權計劃及本公司任何其他購股權計劃項下已經或將予授出的所有購股權而可予發行的股份總數合共不得超過已發行股份總數的10%。計算有關10%限額時不會計入根據購股權計劃條款失效的購股權。

可根據購股權計劃及本公司任何其他購股權計劃授出但尚未行使的所有購股權獲行使時發行的股份數目限額，不得超過不時已發行股份總數的30%。倘根據購股權計劃及本公司(或其附屬公司)任何其他購股權計劃授出購股權將導致超出上述限額，則不得授出有關購股權。

於二零二一年六月三十日，根據購股權計劃可發行的股份總數為95,340,000股(佔本公司現有已發行股份約9.88%)，而總數為4,500,000股股份(約佔本公司現有已發行股份約0.47%)可能根據購股權計劃已授出但尚未失效或行使之所有購股權獲行使後發行。

除非經本公司股東在按上市規則規定的方式舉行的股東大會上批准，任何一名參與人士於任何12個月期間的配額上限(包括已行使及尚未行使的購股權)不得超過已發行股份總數的1%。

倘董事會建議向身為本公司的主要股東或其各自任何聯繫人士的參與人士授出任何購股權，導致直至授出有關購股權的建議要約日期(包括該日)止(「相關日期」)12個月期間，因行使購股權計劃及本公司任何其他購股權計劃項下向彼授出或將予授出的所有購股權(包括已行使、已註銷及尚未行使的購股權)後所發行及將予發行的股份：(a)合共超過於相關日期已發行股份總數0.1%；及(b)根據相關日期股份於聯交所每日報價表所報收市價計算的總值超過5,000,000港元，則該等建議授出的購股權必須經本公司股東於股東大會上批准。

購股權的行使期須為董事會於授出購股權時全權酌情釐定，惟有關期間根據購股權計劃向參與人士提呈要約當日起計不得超過十年。購股權可予行使前必須持有的最短期限由董事會於授出購股權時釐定。接納授出購股權要約時應付款項為1.00港元。認購股份的行使價全數須於行使購股權時支付。

根據購股權計劃授出的購股權獲行使而發行的每股股份的認購價將為董事會全權釐定及知會參與人士的價格，且最少須為以下最高者：(a)於要約日期聯交所每日報價表所列股份收市價；(b)緊接要約日期前五個營業日聯交所每日報價表所列股份平均收市價；及(c)股份面值。購股權計劃將自二零一一年十一月十五日起有效及生效，為期十年。購股權計劃的剩餘有效期約為兩個月。

## 董事會報告

於二零二一財政年度，概無購股權有條件或無條件(視情況而定)授出。據此，於二零二一年六月三十日尚未行使之購股權，可認購4,500,000股本公司每股面值0.10港元之普通股。

於二零二一年六月三十日，共4,500,000份購股權獲歸屬並根據購股權計劃授出之尚未行使購股權可予發行。

於二零二一財政年度，購股權計劃項下購股權之變動詳情如下：

承授人	授出日期	行使價	行使期	購股權數目					於 二零二一年 六月三十日 之結餘
				於 二零二零年 七月一日 之結餘	年內授出	年內行使	年內註銷	年內失效	
<i>董事：</i>									
劉健成博士	二零一五年 九月二十一日	3.84港元	二零一六年九月二十一日至 二零二五年九月二十日(ii)	1,544,000	-	-	-	-	1,544,000
小計：				1,544,000	-	-	-	-	1,544,000
合資格僱員(i)	二零一五年 九月二十一日	3.84港元	二零一六年九月二十一日至 二零二五年九月二十日(ii)	2,956,000	-	-	-	-	2,956,000
總計：				4,500,000	-	-	-	-	4,500,000

附註：

- (i) 獲授購股權的合資格僱員，均與本集團簽訂了根據香港法例第57章《僱傭條例》被視為「持續合約」的僱傭合約。彼等均為購股權計劃的參與者，而授予的購股權並無超逾各自的個人限額。
- (ii) 授予上述董事及合資格僱員之購股權將按三批等同數量歸屬，並須遵守其各自之要約函內所載列之若干歸屬條件，當中包括本集團之財務目標。購股權歸屬期間由授出日期至行使期之起始日期止。購股權之歸屬期及行使期如下：

購股權	歸屬期	行使期
三分之一購股權(向上約整至最接近千位數目之購股權)	二零一五年九月二十一日至 二零一六年九月二十日	二零一六年九月二十一日至 二零二五年九月二十日
三分之一購股權(向上約整至最接近千位數目之購股權)	二零一五年九月二十一日至 二零一七年九月二十日	二零一七年九月二十一日至 二零二五年九月二十日
餘下購股權	二零一五年九月二十一日至 二零一八年九月二十日	二零一八年九月二十一日至 二零二五年九月二十日

- (iii) 購股權價值視乎(i)有關價值所涉及及假設的主觀性及不明朗因素；及(ii)用作估計有關價值的模式的限制。

除以上所披露者外，於二零二一財政年度內，概無購股權計劃項下的購股權期滿失效或獲授出、行使或被註銷。購股權計劃之進一步詳情於綜合財務報表附註29內披露。



## 董事會報告

### 股份獎勵計劃

於二零一八年七月十二日，董事會採納一項股份獎勵計劃（「股份獎勵計劃」），藉此本公司可通過彈性渠道激勵計劃參與者，以挽留彼等為本集團的持續營運及發展服務，並吸引合適人員為本集團的未來發展效力。

董事會可能不時酌情釐定有關獎勵股份之歸屬準則及條件或歸屬期限。

股份獎勵計劃下可授予之股份總數不得超過本公司不時已發行股份總數之10%。股份獎勵計劃下可授予個別選定參與者，但尚未歸屬之獎勵股份最高數目不得超過本公司不時已發行股份總數之1%。

於二零一八年七月十二日，9,000,000股獎勵股份已授予本集團若干選定參與者。所授出的9,000,000股獎勵股份中，合共2,646,000股獎勵股份乃授予本公司當時的執行董事劉博士。在劉博士繼續受僱於本集團的前提下，823,000股獎勵股份已於二零一九年七月十二日歸屬，及882,000股獎勵股份已於二零二零年七月十二日歸屬。由於劉博士為當時的執行董事，彼為本公司之關聯人士，因此，根據上市規則第14A章，向劉博士授出獎勵股份構成本公司之關連交易。

劉博士毋須就接納獎勵股份支付任何代價。根據二零一八年七月十二日（即9,000,000股獎勵股份的授出日期）聯交所所報之每股股份收市價2.00港元計算，已授予劉博士之獎勵股份之市值為5,292,000港元。

股份獎勵計劃之進一步詳情於綜合財務報表附註30內披露。

### 關聯人士交易

在二零二一年六月一日，本公司之間接全資附屬公司時代（香港）手袋有限公司（為租戶）與萬升置業有限公司（「萬升」）（作為業主）訂立重續租賃協議，內容有關位於香港九龍嘉道理道一個住宅單位的租約，自二零二一年七月一日起為期三年，每月租金為200,000港元（包括地租、差餉及管理費）。萬升為一間在香港註冊成立的有限公司，由楊華強先生（「楊先生」）直接全資擁有。

楊先生為本公司執行董事、主席及控股股東，而萬升作為楊先生之聯繫人，因此，根據上市規則第14A.07條，萬升為本公司之關連人士。因此，根據上市規則第14A章，上述交易構成本公司之關連交易。有關進一步詳情，請參閱本公司日期為二零二一年六月一日的公佈。

於二零二一財政年度的本公司關聯人士交易載於綜合財務報表附註35。除綜合財務報表附註35所披露者外，其他本公司的關聯人士交易並不構成上市規則第14A章項下的本公司關連交易或持續關連交易，毋須遵守上市規則項下任何申報、公佈或獨立股東批准規定。本公司已按照上市規則第14A章遵守有關本集團於二零二一財政年度所訂立關連交易及持續關連交易的披露規定。

## 董事會報告

### 足夠公眾持股量

於本報告刊發前的最後實際可行日期，根據本公司的公開可得資料及據董事所知，於整個年度內及至本報告日期止，本公司一直維持不少於其股份25%的足夠公眾持股量。

### 報告期間後事項

本集團於報告期間後的重大事項詳情載於綜合財務報表附註40。

### 企業管治

本公司採納的主要企業管治常規載於本年報的企業管治報告第24至35頁內。

### 業務回顧

二零二一財政年度本公司業務的公平回顧及展望及本集團表現的討論及分析以及影響其業績及財務狀況的重大因素載列於本年報第9至12頁的主席報告書及第13至19頁的管理層討論及分析中。透過主要財務表現指標所作的分析載於本年報第7至8頁財務概覽一節。該等討論及財務摘要組成本董事會報告的一部分。

### 環境政策

本集團致力於實現社區可持續性發展。本集團已採納環境政策以於本集團業務經營過程中推行環保措施及慣例。本集團堅守循環再用及減廢原則，實施各項綠色辦公室措施，例如使用環保紙、設置回收箱及雙面打印及複印。

本集團將不時檢討環境政策，並將考慮在本集團業務經營過程中實施進一步環保措施及慣例。本集團環境政策的討論及分析載於本年報第36至55頁的環境、社會及管治報告。

### 遵守相關法律及法規

本公司遵守開曼群島公司法、上市規則及證券及期貨條例下有關(其中包括)資料披露及企業管治的規定。

中國附屬公司受有關稅務、外匯、產品質量、商標、環境保護、勞動及社會保險的法律及法規所規管。任何違規情況將使中國附屬公司遭受罰款或其他嚴重處分行動。我們已實行不同措施，以確保遵守有關法律及法規，包括但不限於諮詢我們的中國法律顧問及稅務專業人員。

於二零二一財政年度，本集團概無重大違反或違反適用法律及法規，而對本集團業務構成重大影響。

## 董事會報告

### 主要風險及不明朗因素

本集團的業務活動包括零售業務、製造業務及物業投資業務。各個業務分部所面臨的主要風險類別在下文敘述。

#### 零售業務

零售業務的風險及不明朗因素包括：

- 消費者減少消費，以致零售商存在過多存貨，繼而需進行進取的減價活動，及／或服裝趨勢快速改變，以致存貨過時及需要減價。
- 政府政策變動，使客戶購買時尚產品的意欲下降。
- 本集團面臨有關依賴／可能失去主要管理人員的風險。
- 對銷售額、成本、溢利及現金的影響：
  - 中國之經濟狀況
  - 市場趨勢轉變
  - 工資及薪金、租金、服務及水電費用成本
  - 競爭對手活動
- 本集團在其他地區有重大經營業務及利益，而由於報告貨幣為港元，因此，其面臨外幣匯率不利變動的風險。
- 經營及／或資訊科技基建故障或不能使用。

#### 製造業務

製造業務的風險及不明朗因素包括：

- 本集團面臨有關管理不同生產線員工的風險及挑戰。
- 本集團面臨有關依賴／可能失去主要管理人員的風險。
- 政府政策變動，可能對製造業構成不利影響。
- 商品及其他生產材料波動可影響本集團之盈利。
- 對銷售額、成本、溢利及現金的影響：
  - 經濟狀況
  - 工資及薪金、租金、服務及水電費用成本上升
  - 市場趨勢轉變

## 董事會報告

- 競爭對手活動
- 經營及／或資訊科技基建故障或不能使用。

### 物業投資業務

物業投資業務的風險及不明朗因素包括：

- 本集團面對有關按可接受的價格及其他條款物色潛在租戶的風險及困難。
- 政府政策改變，可能對房地產市場構成不利影響。
- 本集團面對有關倚賴／可能流失主要管理人員的風險。
- 對銷售額、成本、溢利及現金的影響：
  - 全球市場波動及香港經濟環境
  - 香港宏觀經濟環境
  - 香港的利率
  - 香港的房地產市場
  - 代理費成本
- 本集團面對投資物業的公平值在日後下跌的風險。
- 為物業估值使用的假設會否實現的可能性。

### 與僱員、客戶及供應商之主要關係

#### 僱員

我們相信僱員為本集團的重要資產。我們竭盡所能吸引及挽留合適合宜的員工。我們持續評核可用的人力資源，並不時決定是否有需要增聘額外人員以配合業務發展。我們亦注重員工的持續進修及優質培訓，以提升彼等的工作表現。我們向僱員提供培訓課程，其設計旨在讓彼等發展技能以達致企業目標及客戶要求。

本集團亦重視僱員的知識和技能，並持續為其僱員提供有利的事業發展機會。

本集團為僱員提供具吸引力的薪酬組合，其中包括薪金、酌情性花紅及津貼。我們主要按僱員的資歷、經驗、職位及年資釐定彼等的薪金。

## 董事會報告

本集團與僱員維持良好關係。我們於年內並無經歷任何影響我們營運的重大罷工、停工或勞工糾紛。董事亦認為管理層與僱員於年內的關係及合作情況均屬良好。

### 客戶

我們與主要客戶維持緊密及穩固的關係。然而，由於業務性質使然，我們並無與主要客戶訂立任何長期合約。為應對此情況，我們透過確保產品及服務質素、按時交付及維持於行內的聲譽維持與客戶的關係。

我們致力鞏固市場地位，並不時積極與潛在客戶建立聯繫，向其介紹我們於行內的專業知識與經驗。

我們相信，我們具備將零售服務維持在高水平的能力，將可改善客戶滿意度，從而提升日後的生產能力。

本集團一般給予其製造客戶的信貸期包括付運前電匯、即期至150天的信用證及14天至150天內的電匯。有關本集團於二零二一年六月三十日貿易應收賬款的更多詳情，請參閱綜合財務報表附註21。

年內，本集團並無因付運延期或客戶出現財困而拖欠付款而經歷任何重大業務中斷。我們與客戶概無任何重大產品糾紛。

### 供應商

本集團向來重視上游供應商並與其維持良好的合作關係。我們備存一份核準供應商名單。我們評估及衡量供應商的行內資格、資歷查核、業務規模、按時交付情況、財政穩定性及合規紀錄，以決定供應商是否符合資格列入核準供應商名單。我們一般會向核準供應商名單內的供應商採購材料，以確保所供應材料的品質。

我們並無與供應商訂立長期協議。

與固定名單內的可靠供應商保持緊密關係，將能讓我們有效取得報價，亦讓我們能適時進行具質素的工作，藉此，我們可不時於有需要時採購所需材料及供應品，減低因材料短缺及延遲交付材料而使工作受阻的風險。我們相信，我們於行內按時結付應付賬款的信譽可幫助我們建立優質供應商的穩定網絡。因此，我們已與主要供應商培養長期及穩固的業務關係。

## 董事會報告

供應商給予的付款期限一般介乎付運前電匯至120天。應付款項通常會於信貸期內結清。有關本集團於二零二一年六月三十日貿易應付賬款的更多詳情，請參閱綜合財務報表附註25。

本集團於年內概無任何與主要供應商的重大糾紛。

上述供應商及客戶均為優秀的工作夥伴並為本集團創造價值。

### 核數師

將於應屆股東週年大會上提呈一項決議案以重新委任安永會計師事務所為本公司核數師，任期直至本公司下屆股東週年大會結束時為止。

代表董事會

時代集團控股有限公司

主席

楊華強

香港，二零二一年九月二十七日



# 獨立核數師報告



致時代集團控股有限公司全體股東  
(於開曼群島註冊成立的有限公司)

Ernst & Young  
27/F, One Taikoo Place  
979 King's Road  
Quarry Bay, Hong Kong

安永會計師事務所  
香港鰂魚涌英皇道979號  
太古坊一座27樓

Tel 電話: +852 2846 9888  
Fax 傳真: +852 2868 4432  
ey.com

## 意見

我們已完成審核列載於第76至171頁時代集團控股有限公司(「貴公司」)及其附屬公司(「貴集團」)的綜合財務報表,包括於二零二一年六月三十日的綜合財務狀況報表,與截至該日止年度的綜合損益表、綜合全面收益表、綜合權益變動表和綜合現金流量表,以及綜合財務報表附註(包括主要會計政策概要)。

我們認為,綜合財務報表已根據國際會計準則理事會(「國際會計準則理事會」)頒布的國際財務報告準則(「國際財務報告準則」)真實而公允地反映了 貴集團於二零二一年六月三十日的綜合財務狀況及截至該日止年度的綜合財務表現及綜合現金流量,並已遵照香港公司條例的披露規定妥為擬備。

## 意見基礎

我們已根據香港會計師公會(「香港會計師公會」)頒布的香港審計準則(「香港審計準則」)進行審計。我們在該等準則下承擔的責任已在本報告核數師就審計財務報表承擔的責任部分中作進一步闡述。根據香港會計師公會頒布的專業會計師道德守則(「守則」),我們獨立於 貴集團,並已履行守則中的其他專業道德責任。我們相信,我們所獲得的審計憑證能充足及適當地為我們的審計意見提供基礎。

## 關鍵審計事項

關鍵審計事項是根據我們的專業判斷,認為對本期綜合財務報表的審計最為重要的事項。這些事項是在對綜合財務報表整體進行審計並形成意見的背景下來進行處理的,我們不對這些事項提供單獨的意見。我們對下述每一事項在審計中是如何應對的描述也以此為背景。

我們已經履行了本報告「核數師就審計綜合財務報表承擔的責任」部分闡述的責任,包括與這些關鍵審計事項相關的責任。相應地,我們的審計工作包括執行為應對評估的綜合財務報表重大錯報風險而設計的審計程式。我們執行審計程式的結果,包括應對下述關鍵審計事項所執行的程式,為綜合財務報表整體發表審計意見提供了基礎。

## 獨立核數師報告

### 關鍵審計事項(續)

#### 關鍵審計事項

##### 投資物業估值

於二零二一年六月三十日，投資物業約為699,956,000港元，佔 貴集團綜合資產總值約30%，該數字對綜合財務報表而言屬重大。為支持管理層對投資物業公平值的評估， 貴集團的政策是每年至少委聘外部估值師進行物業估值一次。投資物業估值涉及重大判斷，該判斷在很大程度上取決於估計，並以多項假設為基礎，例如市場租金、市場收益率及有期收益率。

有關投資物業估值的相關會計政策、估計及披露載於綜合財務報表附註2.4、3(iv)及15。

##### 存貨撥備

於二零二一年六月三十日， 貴集團的存貨約為285,823,000港元。因為市況快速更迭，所以識別可變現淨值低於成本以及陳舊存貨時涉及由管理層作出重大判斷及估計，並參考存貨的售價及可銷售性和當前的銷售趨勢。

於本年度， 貴集團的業務仍持續受到自二零二零年一月底起爆發的新型冠狀病毒疾病大流行的不利影響。鑑於目前充滿挑戰的零售環境，管理層須作出判斷，以評估適當的存貨撥備水平。

存貨撥備的相關會計政策、估計及披露載於綜合財務報表附註2.4、3(vii)及20。

#### 我們的審計如何應對關鍵審計事項

我們已考慮外部估值師的客觀性、獨立性及專業知識。我們已評估所用的估值方法及主要假設，包括透過收入法或市場法釐定估值時使用的市場租金、市場收益率及有期收益率。內部估值專家參與協助我們對照估值指引及行業常規，評價估值計算中使用的技術及主要假設。

我們的程序計有(其中包括)挑選存貨樣本，並參考其於報告期結束後的售價及 貴集團的定價策略，檢討其可變現淨值。

我們參考存貨的賬齡、狀況、過往及目前的銷售趨勢，評價管理層就陳舊存貨的評估。我們亦參照市場資料及 貴集團以往的銷售趨勢，評價管理層所編製的銷售預測。

## 獨立核數師報告

### 關鍵審計事項(續)

#### 關鍵審計事項

##### 非金融資產減值

自二零二零年一月底起，由於新型冠狀病毒疾病大流行的影響，貴集團的收益及利潤均下滑，說明非金融資產減值。

管理層在外部估值專家的協助下評估相關現金產生單位的可收回價值。截至二零二一年六月三十日，非金融資產(包括使用權資產及計入物業、廠房及設備的租賃裝修)減值為約1,820,000港元。

估值的過程較複雜，涉及多種管理層假設及判斷。

非金融資產減值的相關會計政策、估計及披露載於綜合財務報表附註2.4、3(iii)、14、16及17。

#### 我們的審計如何應對關鍵審計事項

我們已考慮外部估值師的客觀性、獨立性及專業性。我們評估所使用估值方式及主要假設，包括折現率及增長率，方式為對照來源數據、市場數據及貴集團的過往經驗比較該等假設。我們的內部估值專家協助我們參考估值指引及行業常規評估計算所用的技術及主要假設。

## 獨立核數師報告

### 年報的其他資訊

貴公司董事（「董事」）需對其他資訊負責。其他資訊包括刊載於年報內的全部資訊，但不包括綜合財務報表及我們的核數師報告。

我們對綜合財務報表的意見並不涵蓋其他資訊，我們亦不對該等其他資訊發表任何形式的鑒證結論。

結合我們對綜合財務報表的審計，我們的責任是閱讀其他資訊，在此過程中，考慮其他資訊是否與綜合財務報表或我們在審計過程中所了解的情況存在重大抵觸或者似乎存在重大錯誤陳述的情況。基於我們已執行的工作，如果我們認為其他資訊存在重大錯誤陳述，我們需要報告該事實。在這方面，我們沒有任何報告。

### 董事就綜合財務報表須承擔的責任

貴公司董事須負責根據國際會計準則理事會頒佈的國際財務報告準則及香港公司條例的披露要求擬備真實而中肯的綜合財務報表，並對其認為為使綜合財務報表的擬備不存在由於欺詐或錯誤而導致的重大錯誤陳述所需的內部控制負責。

在擬備綜合財務報表時，貴公司董事負責評估貴集團持續經營的能力，並在適用情況下披露與持續經營有關的事項，以及使用持續經營為會計基礎，除非貴公司董事有意將貴集團清盤或停止經營，或別無其他實際的替代方案。

貴公司董事，在審核委員會協助下，負責監督貴集團的財務報告過程。

### 核數師就審計綜合財務報表承擔的責任

我們的目標，是對綜合財務報表整體是否不存在由於欺詐或錯誤而導致的重大錯誤陳述取得合理保證，並出具包括我們意見的核數師報告。我們僅向整體股東報告。除此以外，我們的報告不可用作其他用途。我們概不就本報告的內容，對任何其他人士負責或承擔法律責任。

合理保證是高水準的保證，但不能保證按照香港審計準則進行的審計，在某一重大錯誤陳述存在時總能發現。錯誤陳述可以由欺詐或錯誤引起，如果合理預期它們單獨或匯總起來可能影響綜合財務報表使用者依賴綜合財務報表所作出的經濟決定，則有關的錯誤陳述可被視作重大。

## 獨立核數師報告

### 核數師就審計綜合財務報表承擔的責任(續)

在根據香港審計準則進行審計的過程中，我們運用了專業判斷，保持了專業懷疑態度。我們亦：

- 識別和評估由於欺詐或錯誤而導致綜合財務報表存在重大錯誤陳述的風險，設計及執行審計程序以應對這些風險，以及獲取充足和適當的審計憑證，作為我們意見的基礎。由於欺詐可能涉及串謀、偽造、蓄意遺漏、虛假陳述，或凌駕於內部控制之上，因此未能發現因欺詐而導致的重大錯誤陳述的風險高於未能發現因錯誤而導致的重大錯誤陳述的風險。
- 了解與審計相關的內部控制，以設計適當的審計程序，但目的並非對 貴集團內部控制的有效性發表意見。
- 評價董事所採用的會計政策的恰當性及作出會計估計和相關披露的合理性。
- 對董事採用持續經營會計基礎的恰當性作出結論。根據所獲取的審計憑證，確定是否存在與事項或情況有關的重大不確定性，從而可能導致對 貴集團的持續經營能力產生重大疑慮。如果我們認為存在重大不確定性，則有必要在核數師報告中提呈使用者注意綜合財務報中的相關披露。假若有關的披露不足，則我們應當發表非無保留意見。我們的結論是基於核數師報告日止所取得的審計憑證。然而，未來事項或情況可能導致 貴集團不能持續經營。
- 評價綜合財務報表的整體列報方式、結構和內容，包括披露，以及綜合財務報表是否中肯反映相關交易和事項。
- 就 貴集團內實體或業務活動的財務資訊獲取充足、適當的審計憑證，以便對綜合財務報表發表意見。我們負責 貴集團審計的方向、監督和執行。我們為審計意見承擔全部責任。

除其他事項外，我們與審核委員會溝通了計劃的審計範圍、時間安排、重大審計發現等，包括我們在審計中識別出內部控制的任何重大缺陷。

我們還向審核委員會提交聲明，說明我們已符合有關獨立性的相關專業道德要求，並與彼等溝通有可能合理地被認為會影響我們獨立性的所有關係和其他事項，以及在適用的情況下，為消除威脅所採取的行動或所採用的防範措施。

## 獨立核數師報告

### 核數師就審計綜合財務報表承擔的責任(續)

從與審核委員會溝通的事項中，我們確定哪些事項對本期綜合財務報表的審計最為重要，因而構成關鍵審計事項。我們在核數師報告中描述這些事項，除非法律或法規不允許公開披露這些事項，或在極端罕見的情況下，如果合理預期在我們報告中溝通某事項造成的負面後果超過產生的公眾利益，我們決定不應在報告中溝通該事項。

出具本獨立核數師報告的審計項目合夥人是何兆烽。

安永會計師事務所

執業會計師

香港

二零二一年九月二十七日



# 綜合損益表

截至二零二一年六月三十日止年度

	附註	截至六月三十日止年度	
		二零二一年 千港元	二零二零年 千港元
收益	6	1,424,879	1,808,898
銷售成本		(1,018,438)	(1,369,866)
毛利		406,441	439,032
其他收入及收益	6	41,068	56,087
銷售及分銷開支		(217,516)	(237,442)
行政開支		(273,805)	(296,559)
其他開支		(82,712)	(72,234)
融資成本	8	(8,742)	(11,374)
<b>除稅前虧損</b>	7	<b>(135,266)</b>	<b>(122,490)</b>
所得稅開支	11	(18,393)	(27,685)
<b>年內虧損</b>		<b>(153,659)</b>	<b>(150,175)</b>
以下人士應佔：			
本公司擁有人		(150,249)	(132,833)
非控股權益		(3,410)	(17,342)
		(153,659)	(150,175)
<b>本公司普通權益持有人應佔每股虧損</b>	13		
基本			
— 就年內虧損而言(港仙)		(15.61)	(13.84)
攤薄			
— 就年內虧損而言(港仙)		(15.61)	(13.79)

# 綜合全面收益表

截至二零二一年六月三十日止年度

	截至六月三十日止年度	
	二零二一年 千港元	二零二零年 千港元
<b>年內虧損</b>	<b>(153,659)</b>	<b>(150,175)</b>
<b>其他全面收益／(虧損)</b>		
於後續期間可能重新分類至損益的其他全面收益：		
按公平值計入其他全面收益的債務投資：		
公平值變動	1,107	453
所得稅影響	(266)	(109)
	841	344
匯兌差額：		
換算海外業務的匯兌差額	111,341	(44,499)
<b>於後續期間可能重新分類至損益的其他全面溢利／(虧損)淨額</b>	<b>112,182</b>	<b>(44,155)</b>
<b>年內其他全面收益／(虧損)，扣除稅項</b>	<b>112,182</b>	<b>(44,155)</b>
<b>年內全面虧損總額</b>	<b>(41,477)</b>	<b>(194,330)</b>
以下人士應佔：		
本公司擁有人	(38,067)	(176,988)
非控股權益	(3,410)	(17,342)
	(41,477)	(194,330)

# 綜合財務狀況表

二零二一年六月三十日

	附註	於二零二一年 六月三十日 千港元	於二零二零年 六月三十日 千港元
<b>非流動資產</b>			
物業、廠房及設備	14	365,376	374,739
投資物業	15	699,956	711,356
使用權資產	16(a)	79,999	126,776
其他無形資產	17	7,976	8,964
按公平值計入其他全面收益的債務投資	18	9,644	9,526
遞延稅項資產	19	38,939	28,969
其他非流動資產	22	12,366	13,539
<b>非流動資產總值</b>		<b>1,214,256</b>	<b>1,273,869</b>
<b>流動資產</b>			
存貨	20	285,823	280,091
貿易應收賬款	21	229,792	271,064
預付款項、其他應收款項及其他資產	22	85,367	85,916
已抵押存款	23	25,219	23,523
現金及現金等價物	23	477,820	517,822
<b>流動資產總值</b>		<b>1,104,021</b>	<b>1,178,416</b>
<b>流動負債</b>			
計息銀行借貸	24	126,599	200,789
貿易應付賬款及應付票據	25	210,254	133,618
其他應付款項及應計費用	26	119,426	113,838
租賃負債	16(b)	41,623	55,190
應繳稅項		19,065	16,589
<b>流動負債總額</b>		<b>516,967</b>	<b>520,024</b>
<b>流動資產淨值</b>		<b>587,054</b>	<b>658,392</b>
<b>資產總值減流動負債</b>		<b>1,801,310</b>	<b>1,932,261</b>
<b>非流動負債</b>			
租賃負債	16(b)	42,563	89,727
遞延稅項負債	19	7,526	7,293
遞延收入	27	2,486	2,729
<b>非流動負債總額</b>		<b>52,575</b>	<b>99,749</b>
<b>資產淨值</b>		<b>1,748,735</b>	<b>1,832,512</b>
<b>權益</b>			
股本	28	96,543	96,543
庫存股份		(6,375)	(13,385)
儲備	31	1,651,780	1,771,904
本公司擁有人應佔權益		1,741,948	1,855,062
非控股權益		6,787	(22,550)
<b>權益總額</b>		<b>1,748,735</b>	<b>1,832,512</b>

楊和輝  
董事

楊健  
董事

# 綜合權益變動表

截至二零二一年六月三十日止年度

	本公司擁有人應佔														非控股權益	權益總額
	股本		購股權／ 股份獎勵		合併 儲備*	法定 儲備金*	資產重估 儲備*	其他 儲備*/**	按公平值 計入其他 全面收益的 金融資產的		匯兌波動 儲備*	保留溢利*	總計	權益		
	千港元	千港元	千港元	千港元					千港元	千港元						
	(附註28)		(附註31)	(附註29、30)	(附註31)	(附註31)			公平值儲備*							
於二零二零年七月一日	96,543	(13,385)	923,073	14,999	4,030	76,169	24,688	-	651	(151,530)	879,824	1,855,062	(22,550)	1,832,512		
年內虧損	-	-	-	-	-	-	-	-	-	-	(150,249)	(150,249)	(3,410)	(153,659)		
年內其他全面收益：	-	-	-	-	-	-	-	-	-	-	-	-	-	-		
按公平值計入其他全面收益的																
債務投資的公平值變動，扣除稅項	-	-	-	-	-	-	-	-	841	-	-	841	-	841		
換算海外業務的匯兌差額	-	-	-	-	-	-	-	-	-	111,341	-	111,341	-	111,341		
年內全面收益/(虧損)總額	-	-	-	-	-	-	-	-	841	111,341	(150,249)	(38,067)	(3,410)	(41,477)		
收購非控股權益	-	-	-	-	-	-	-	(29,050)	-	-	-	(29,050)	32,747	3,697		
已宣派二零二零年特別股息	-	-	-	-	-	-	-	-	-	-	(28,881)	(28,881)	-	(28,881)		
已宣派二零二一年中期股息	-	-	-	-	-	-	-	-	-	-	(19,254)	(19,254)	-	(19,254)		
股權結算股份獎勵安排	-	-	-	2,138	-	-	-	-	-	-	-	2,138	-	2,138		
已歸屬股權結算股份獎勵	-	7,010	(1,010)	(6,000)	-	-	-	-	-	-	-	-	-	-		
轉撥自保留溢利	-	-	-	-	-	1,991	-	-	-	-	(1,991)	-	-	-		
於二零二一年六月三十日	96,543	(6,375)	922,063	11,137	4,030	78,160	24,688	(29,050)	1,492	(40,189)	679,449	1,741,948	6,787	1,748,735		

## 綜合權益變動表

截至二零二一年六月三十日止年度

	本公司擁有人應佔												非控股權益	權益總額	
	股本	庫存股份	購股權/ 股份獎勵		合併 儲備*	法定 儲備金*	資產重估 儲備*	按公平值 計入其他 全面收益的		匯兌波動 儲備*	保留溢利*	總計			
			溢價賬*	儲備*				金融資產的 公平值儲備*	金融資產的 公平值儲備*						
			千港元	千港元				千港元	千港元						千港元
	(附註28)			(附註31)	(附註29、30)	(附註31)	(附註31)								
於二零一九年七月一日	96,543	(19,910)	924,014	15,444	4,030	69,984	24,688	307	(107,031)	1,057,230	2,065,299	(5,208)	2,060,091		
年內虧損	-	-	-	-	-	-	-	-	-	(132,833)	(132,833)	(17,342)	(150,175)		
年內其他全面收益：															
按公平值計入其他全面收益的															
債務投資的公平值變動，扣除稅項	-	-	-	-	-	-	-	344	-	-	344	-	344		
換算海外業務的匯兌差額	-	-	-	-	-	-	-	-	(44,499)	-	(44,499)	-	(44,499)		
年內全面收益/(虧損)總額	-	-	-	-	-	-	-	344	(44,499)	(132,833)	(176,988)	(17,342)	(194,330)		
已宣派二零一九年末期股息	-	-	-	-	-	-	-	-	-	(19,194)	(19,194)	-	(19,194)		
已宣派二零二零年中期股息	-	-	-	-	-	-	-	-	-	(19,194)	(19,194)	-	(19,194)		
股權結算股份獎勵安排	-	-	-	5,139	-	-	-	-	-	-	5,139	-	5,139		
已歸屬股權結算股份獎勵	-	6,525	(941)	(5,584)	-	-	-	-	-	-	-	-	-		
轉撥自保留溢利	-	-	-	-	-	6,185	-	-	-	(6,185)	-	-	-		
於二零二零年六月三十日	96,543	(13,385)	923,073	14,999	4,030	76,169	24,688	651	(151,530)	879,824	1,855,062	(22,550)	1,832,512		

\* 該等儲備賬包括綜合財務狀況表的綜合儲備1,651,780,000港元(二零二零年六月三十日：1,771,904,000港元)。

\*\* 於二零二零年十二月二十一日，本集團以代價800,000港元收購Sitoy Brand Management Company Limited的25%股權，令本集團持有的股權由75%增加至100%。於權益中確認的金額為已付代價超出非控股權益賬面值的部份。

# 綜合現金流量表

截至二零二一年六月三十日止年度

	附註	截至六月三十日止年度	
		二零二一年 千港元	二零二零年 千港元
<b>經營業務的現金流量</b>			
除稅前虧損		(135,266)	(122,490)
就下列項目調整：			
融資成本	8	8,742	11,374
出售物業、廠房及設備項目的虧損	7	1,279	1,244
出售無形資產項目的虧損	7	–	2,437
物業、廠房及設備折舊	7	39,480	45,607
使用權資產折舊	7	43,068	51,474
其他無形資產攤銷	7	253	1,247
遞延收入攤銷	27	(423)	(420)
來自出租人的新型冠狀病毒疾病相關租金減免	16	(3,573)	(4,642)
投資物業的公平值虧損	7	11,400	21,739
股權結算股份獎勵開支	30	2,138	5,139
貿易應收賬款減值／(撥回減值)淨額	7	1,395	(190)
收購非控股權益減值淨額	7	4,520	–
使用權資產減值	7	1,191	20,355
物業、廠房及設備減值	7	629	4,344
其他無形資產減值	7	–	8,416
商譽減值	7	–	2,346
(撥回撇減)撇減存貨至可變現淨值	7	(54,307)	101,987
受限制現金增加	23	(2,922)	–
		(82,396)	149,967
貿易應收賬款減少		49,350	218,116
預付款項、其他應收款項及其他資產減少		5,996	11,844
存貨減少		45,664	1,536
貿易應付賬款及應付票據增加／(減少)		86,365	(83,067)
其他應付款項及應計費用增加／(減少)		24,441	(56,530)
經營所得現金		129,420	241,866
已退回／(已繳)香港利得稅		545	(11,466)
已繳中國所得稅		(15,386)	(32,290)
已繳其他地區稅項		(1,067)	(1,003)
<b>經營業務所得現金流量淨額</b>		<b>113,512</b>	<b>197,107</b>



## 綜合現金流量表

截至二零二一年六月三十日止年度

	附註	截至六月三十日止年度	
		二零二一年 千港元	二零二零年 千港元
<b>投資活動的現金流量</b>			
購置物業、廠房及設備項目		(13,889)	(19,496)
購買其他無形資產		(224)	(3,353)
出售物業、廠房及設備項目所得款項		493	331
收購非控股權益		(800)	-
出售指定為按公平值計入其他全面收益的債務投資的所得款項		368	1,672
<b>投資活動所用現金流量淨額</b>		<b>(14,052)</b>	<b>(20,846)</b>
<b>融資活動的現金流量</b>			
新籌措計息銀行借貸		100,439	125,230
償還計息銀行借貸		(179,877)	(90,416)
已付股息		(48,135)	(38,388)
已付利息		(8,742)	(11,374)
租賃付款本金部分		(42,233)	(36,694)
<b>融資活動所用現金流量淨額</b>		<b>(178,548)</b>	<b>(51,642)</b>
<b>現金及現金等價物(減少)/增加淨額</b>		<b>(79,088)</b>	<b>124,619</b>
年初的現金及現金等價物		517,822	406,779
匯率變動的影響淨額		36,164	(13,576)
凍結存款	23	2,922	-
<b>年末的現金及現金等價物</b>		<b>477,820</b>	<b>517,822</b>
<b>現金及現金等價物結餘分析</b>			
於綜合財務狀況表及於綜合現金流量表載列之現金及現金等價物	23	477,820	517,822

# 綜合財務報表附註

截至二零二一年六月三十日止年度

## 1. 公司及集團資料

時代集團控股有限公司(「本公司」)於二零零八年二月二十一日在開曼群島根據開曼群島公司法第二十二章(一九六一年第三號法例,經綜合及修訂)註冊成立為獲豁免有限公司。本公司的註冊辦事處地址為Grand Pavilion, Hibiscus Way, 802 West Bay Road, P.O. Box 31119, KY1-1205, Cayman Islands。董事認為本公司控股股東為楊華強先生及楊和輝先生。

本公司及其附屬公司(統稱「本集團」)的主要業務為設計、研究、開發、製造、銷售、零售及批發手袋、小皮具、旅行用品及鞋履產品、提供廣告及營銷服務,以及物業投資。

本公司股份於二零一一年十二月六日在香港聯合交易所有限公司(「香港交易所」)主板上市。

## 2.1 編製基準

此等綜合財務報表是根據國際會計準則理事會(「國際會計準則理事會」)頒佈的國際財務報告準則(「國際財務報告準則」)(當中包括所有國際財務報告準則、國際會計準則(「國際會計準則」)及詮釋)及香港公司條例的披露規定編製。該等財務報表乃根據歷史成本常規編製,已按公平值計量的按公平值計入其他全面收益的債務投資及投資物業則除外。綜合財務報表以港元(「港元」)呈列,而除另有指明者外,所有數值已湊整至最接近千位數。

### 綜合賬目基準

綜合財務報表包括本公司及本公司控制的實體(即其附屬公司)截至二零二一年六月三十日止年度的財務報表。附屬公司指受本公司直接或間接控制之實體(包括結構性實體)。倘本集團透過參與投資對象業務而享有權利取得被投資方之可變回報,且有能力行使在被投資方之權力影響有關回報(即現時賦予本集團能力可指導投資對象相關活動之現有權利),則本集團擁有該實體之控制權。

倘本公司直接或間接擁有少於大多數的投資對象投票或類似權利,則本集團於評估其是否擁有對投資對象的權力時會考慮一切相關事實及情況,包括:

- (a) 與投資對象其他投票持有人的合約安排;
- (b) 其他合約安排所產生的權利;及
- (c) 本集團的投票權及潛在投票權。

## 綜合財務報表附註

截至二零二一年六月三十日止年度

### 2.1 編製基準 (續)

#### 綜合賬目基準 (續)

附屬公司與本公司之財務報表的報告期間相同，並採用一致會計政策編製。附屬公司之業績由本集團取得控制權之日起綜合入賬，並繼續綜合入賬至該等控制權終止之時為止。

損益及其他全面收益各組成部份歸屬於本集團母公司的擁有人。凡本集團成員公司之間的交易產生的集團間資產及負債、權益、收入、開支及現金流量均於合併時全額抵銷。

倘有事實及情況顯示上述三項因素中，有一項或以上因素出現變動，本集團會重新評估其是否對投資對象擁有控制權。附屬公司擁有權權益的變動(並無失去控制權)乃按權益交易入賬。

### 2.2 會計政策的變動及披露

本集團已於本年度財務報表首次採納二零一八年財務報告概念框架以及下列經修訂國際財務報告準則。

國際財務報告準則第3號(修訂本)	業務的定義
國際財務報告準則第9號、 國際會計準則第39號及 國際財務報告準則第7號(修訂本)	利率基準改革
國際財務報告準則第16號(修訂本)	新型冠狀病毒疾病相關租金減免(提早採納)
國際會計準則第1號及國際會計準則第8號(修訂本)	重大的定義

二零一八年財務報告概念框架及經修訂國際財務報告準則的性質及影響列示如下：

- (a) 二零一八年財務報告概念框架(「概念框架」)載列有關財務報告及標準制定的整套概念，並為財務報告編製者提供指引，以制定一致的會計政策，及協助各方理解及詮釋準則。概念框架包括有關計量及報告財務表現的新章節，有關取消確認資產及負債的新指引以及資產及負債的更新定義及確認標準。其亦澄清監管、審慎及計量不確定性於財務報告之角色。概念框架並非為一項準則，且當中包含的概念概無凌駕任何準則的概念或規定。概念框架並無對本集團的財務狀況及表現產生任何重大影響。

## 綜合財務報表附註

截至二零二一年六月三十日止年度

### 2.2 會計政策的變動及披露(續)

- (b) 國際財務報告準則第3號(修訂本)澄清業務的定義，並提供額外指引。該修訂本澄清可視為業務的一組整合活動和資產，必須至少包括一項投入及一項重要過程，而兩者必須對形成產出的能力有重大貢獻。業務毋須包括形成產出所需的所有投入及過程。該修訂本取消評估市場參與者是否有能力收購業務並能持續產生收益。相反，重點關注所取得的投入和重要過程共同對形成產出的能力有否重大貢獻。該修訂亦已收窄產出的定義範圍，重點關注為向客戶提供的商品或服務、投資收入或日常活動產生的其他收入。此外，該等修訂本提供有關評估所收購的過程是否重大的指引，並新增公平值集中度測試選項，允許對所收購的一組活動和資產是否不屬於業務進行簡化評估。本集團已預先將該等修訂本應用至於二零二零年七月一日或之後發生的交易或其他事件。該等修訂本概無對本集團財務狀況及表現產生任何影響。
- (c) 國際財務報告準則第9號、國際會計準則第39號及國際財務報告準則第7號(修訂本)旨在處理以替代無風險利率(「無風險利率」)取代現有利率基準前的期間對財務申報之影響事項。該等修訂本提供可在引入替代無風險利率前之不確定期限內繼續進行對沖會計處理之暫時性補救措施。此外，該等修訂本規定公司須向投資者提供有關直接受該等不確定因素影響之對沖關係之額外資料。該等修訂本概無對本集團財務狀況及表現產生任何影響，原因為本集團並無任何利率對沖關係。
- (d) 國際財務報告準則第16號(修訂本)為承租人提供可行權宜方法，其可選擇不對因新型冠狀病毒疾病大流行直接影響而產生的租金減免進行租賃修改會計處理。該可行權宜方法僅對大流行直接導致的租金減免適用，且僅在以下情況下適用：(i)租賃付款變動導致修改租賃代價，其大致等於或少於緊接變動前的租賃代價；(ii)租賃付款的任何減少僅影響原先於二零二一年六月三十日或之前到期的付款；及(iii)租賃的其他條款及條件並無重大變動。修訂本於二零二零年六月一日或之後開始的年度期間追溯性生效，可提早採用。

## 綜合財務報表附註

截至二零二一年六月三十日止年度

### 2.2 會計政策的變動及披露(續)

(d) (續)

截至二零二一年六月三十日止年度，本集團辦公室大廈及零售店租賃的若干每月租賃付款因大流行縮減生產規模而獲出租人削減或免除，而租賃的條款並無其他變動。本集團於二零二一年七月一日提前採納該修訂及選擇不對截至二零二一年六月三十日止年度內因大流行導致出租人提供的所有租金減免應用租賃修訂會計處理。因此，租金減免所產生的租賃付款減少3,573,000港元通過終止確認部分租賃負債及計入截至二零二一年六月三十日止年度的損益，作為可變租賃付款列賬。

(e) 國際會計準則第1號及國際會計準則第8號(修訂本)提供重大的新定義。新定義列明，倘資料遭忽略、錯誤陳述或隱瞞時可合理預期會影響一般用途財務報表主要使用者根據該等財務報表作出的決定，則資料屬重大。該等修訂本澄清重大與否視乎資料的性質或幅度(或兩者皆是)。該等修訂本概無對本集團財務狀況及表現產生任何重大影響。

### 2.3 已頒佈但尚未生效之國際財務報告準則

本集團並未於該等財務報表中應用下列已頒佈但尚未生效的新訂及經修訂國際財務報告準則。

國際財務報告準則第3號(修訂本)	概念框架之提述 <sup>2</sup>
國際財務報告準則第9號、 國際會計準則第39號、國際財務報告準則第7號、 國際財務報告準則第4號及 國際財務報告準則第16號(修訂本)	利率基準改革－第2階段 <sup>1</sup>
國際財務報告準則第10號及 國際會計準則第28號(修訂本)	投資者與其聯營公司或合營企業之 間的資產銷售或注入 <sup>4</sup>
國際財務報告準則第17號	保險合約 <sup>3</sup>
國際財務報告準則第17號(修訂本)	保險合約 <sup>3, 5</sup>
國際會計準則第1號(修訂本)	分類為流動或非流動負債 <sup>3</sup>
國際會計準則第16號(修訂本)	物業、廠房及設備：擬定用途前所得款項 <sup>2</sup>
國際會計準則第37號(修訂本)	虧損合約－履行合約之成本 <sup>2</sup>
國際財務報告準則二零一八年至 二零二零年週期之年度改進	國際財務報告準則第1號、 國際財務報告準則第9號、 國際財務報告準則第16號所附說明示例及 國際會計準則第41號(修訂本) <sup>2</sup>

<sup>1</sup> 於二零二一年一月一日或之後開始之年度期間生效

<sup>2</sup> 於二零二二年一月一日或之後開始之年度期間生效

<sup>3</sup> 於二零二三年一月一日或之後開始之年度期間生效

<sup>4</sup> 尚未釐定強制生效日期但可供採納

<sup>5</sup> 由於二零二零年六月獲發佈的國際財務報告準則第17號(修訂本)，國際財務報告準則第4號經已修訂，以擴大臨時豁免範圍，允許保險公司於二零二三年一月一日前開始的年度期間採用國際會計準則第39號而非國際財務報告準則第9號

## 綜合財務報表附註

截至二零二一年六月三十日止年度

### 2.3 已頒佈但尚未生效之國際財務報告準則(續)

有關預期適用於本集團之該等國際財務報告準則之進一步資料載述如下。

國際財務報告準則第3號(修訂本)旨在以於二零一八年三月頒佈的*財務報告概念框架的提述*代替先前*財務報表編製和列報框架的提述*，而不予大幅改變其規定。該等修訂本亦為國際財務報告準則第3號就確認原則增加一項例外情況，以供實體參照概念框架確定資產或負債的組成元素。該例外情況指明，就屬於國際會計準則第37號或國際財務報告詮釋委員會第21號範圍內的負債及或然負債而言，倘為個別產生而非在業務合併中承擔，則採用國際財務報告準則第3號的實體應分別參考國際會計準則第37號或國際財務報告詮釋委員會第21號，而非概念框架。此外，該等修訂本闡明或然資產不合資格在收購日期確認。本集團預期自二零二二年一月一日起前瞻採納該等修訂本。由於該等修訂本前瞻應用於收購日期為首次應用日期或之後的業務合併，故本集團於過渡日期將不會受該等修訂本影響。

國際財務報告準則第9號、國際會計準則第39號、國際財務報告準則第7號、國際財務報告準則第4號及國際財務報告準則第16號(修訂本)處理先前修訂本以替代無風險利率取代現有利率基準時尚未處理而影響財務報告的問題。第2階段修訂本提供可行權宜方法，允許按釐定財務資產及負債之合約現金流量之基準將變動入賬時更新實際利率，而毋須調整賬面值，前提為有關變動為利率基準改革的直接後果，且釐定合約現金流量的新基準於經濟上等同於緊接變動前的先前基準。此外，該等修訂本允許就對沖指定項目及對沖文件作出利率基準改革所規定的變動，而毋須終止對沖關係。過渡期間可能產生的任何收益或虧損均透過國際財務報告準則第9號的一般規定處理，以計量及確認對沖無效性。該等修訂本亦為實體提供暫時寬免，於無風險利率被指定為風險成份時毋須滿足可單獨識別之規定。該寬免允許實體於指定對沖後假設已滿足可單獨識別之規定，惟實體須合理預期無風險利率風險成份於未來24個月內將成為可單獨識別。此外，該等修訂本規定實體須披露額外資料，令財務報表的使用者得以瞭解利率基準改革對實體的財務工具及風險管理策略的影響。該等修訂本於二零二一年一月一日或之後開始的年度期間生效，並須追溯應用，惟實體毋須重列比較資料。本集團於二零二一年六月三十日並無按任何銀行同業拆息率計息的銀行借貸。該等修訂本預期並不會對本集團的財務狀況及表現造成任何影響。

國際財務報告準則第10號及國際會計準則第28號(修訂本)處理國際財務報告準則第10號及國際會計準則第28號有關投資者與其聯營公司或合營企業之間的資產出售或注資的規定的衝突。該等修訂要求在投資者與其聯營公司或合營企業之間的資產出售或注資構成業務時確認全部收益或虧損。就涉及不構成業務的資產的交易，交易所產生收益或虧損僅按無關聯投資者於該聯營公司或合營企業的權益部分確認投資者的損益。修訂將追溯性應用。國際財務報告準則第10號及國際會計準則第28號修訂本的先前強制生效日期由國際會計準則理事會於二零一五年十二月移除及新的強制生效日期將於完成更大範圍的聯營公司及合營企業會計處理審閱後釐定。然而，該等修訂現時可供採納。



## 綜合財務報表附註

截至二零二一年六月三十日止年度

### 2.3 已頒佈但尚未生效之國際財務報告準則(續)

國際會計準則第1號(修訂本)澄清將負債分類為流動或非流動的規定。該等修訂本指明，倘實體延遲償還負債的權利受限於該實體須符合特定條件，則如該實體於當日符合有關條件，則有權於報告期末延遲償還負債。負債的分類不受該實體行使延遲償還負債權利之可能性所影響。該等修訂本亦澄清被視為償還負債的情況。該等修訂本於二零二三年一月一日或之後開始的年度期間生效，須追溯應用，並允許提早應用。該等修訂本預期不會對本集團的財務報表產生任何重大影響。

國際會計準則第16號(修訂本)禁止實體自物業、廠房及設備項目的成本扣除將資產達致管理層擬定營運狀態所需位置及狀況的過程中所產生項目出售的任何所得款項。相反，實體須於損益確認出售任何有關項目之所得款項及該等項目之成本。該等修訂於二零二二年一月一日或之後開始的年度期間生效，並僅追溯應用於實體首次應用該等修訂本的財務報表所呈列的最早期間開始時或之後可供使用的物業、廠房及設備項目，並允許提早應用。該等修訂本預期不會對本集團的財務報表產生任何重大影響。

國際會計準則第37號(修訂本)澄清，就根據國際會計準則第37號評估合約是否屬虧損性而言，履行合約的成本包括與合約直接相關的成本。與合約直接相關的成本包括履行該合約的增量成本(例如直接勞工及材料)及與履行合約直接相關的其他成本分配(例如就履行合約所用物業、廠房及設備項目折舊開支以及合約管理及監管成本的分配)。一般及行政成本與合約並無直接關係，且不包括在內，惟倘有關成本乃合約明文規定須向對手方收取則作別論。該等修訂本於二零二二年一月一日或之後開始的年度期間生效，並須應用於實體首次應用該等修訂本的年度報告期間開始尚未履行所有責任的合約，並允許提早應用。初始應用該等修訂本的任何累計影響須確認為對首次應用日期之期初權益的調整，而毋須重列比較資料。該等修訂本預期不會對本集團的財務報表產生任何重大影響。

## 綜合財務報表附註

截至二零二一年六月三十日止年度

### 2.3 已頒佈但尚未生效之國際財務報告準則(續)

國際財務報告準則二零一八年至二零二零年週期之年度改進載列國際財務報告準則第1號、國際財務報告準則第9號、國際財務報告準則第16號所附說明示例及國際會計準則第41號(修訂本)。預期將適用於本集團(修訂本)詳情如下：

- 國際財務報告準則第9號金融工具：就實體於評估一項新訂或經修訂財務負債之條款是否與原財務負債之條款有重大差異時所計入的費用作出澄清。該等費用僅包括借款人與貸款人之間已付或已收的費用，包括借款人或貸款人代表另一方支付或收取的費用。實體對其首次應用修訂本的年度報告期間開始時或之後修訂或交換的財務負債應用該修訂本。該修訂本於二零二二年一月一日或之後開始的年度期間生效，並允許提早應用。該修訂本預期不會對本集團的財務報表產生重大影響。
- 國際財務報告準則第16號租賃：於國際財務報告準則第16號所附第13項說明示例中移除出租人就租賃物業裝修作出付款的說明。此舉消除應用國際財務報告準則第16號時對租賃優惠進行處理的潛在混淆。

### 2.4 主要會計政策概要

#### 業務合併及商譽

業務合併採用收購法入賬。所轉讓之代價按收購日期之公平值計量，而公平值為本集團所轉讓資產於收購日期之公平值、本集團向被收購方原擁有人承擔之負債及本集團為交換被收購方之控制權而發行之股本權益之總和。就各項業務合併而言，本集團可選擇按公平值或被收購方可識別資產淨值所佔比例，計量現時為所有權權益並賦予其持有人於清算時按比例攤分資產淨值之被收購方非控股權益。非控股權益之所有其他組成部分按公平值計量。收購之相關成本於產生時支銷。

倘本集團所收購的一組業務及資產包括一項投入及一個實質過程，而兩者對產出具有重大貢獻，則確定其已收購一項業務。

## 綜合財務報表附註

截至二零二一年六月三十日止年度

### 2.4 主要會計政策概要(續)

#### 業務合併及商譽(續)

本集團於收購一項業務時，其會根據合約條款以及於收購日期之經濟環境及相關條件，評估將承擔之金融資產及負債，以作出合適分類及指令。此包括將被收購方主合約中之嵌入式衍生工具進行分離。

倘業務併購分階段進行，先前持有的股權應按收購日期公平值重新計量，所產生任何收益或虧損計入損益表。

由收購方將予轉讓的任何或然代價將於收購日期按公平值確認。分類為資產或負債的或然代價，按公平值計量，其公平值變動於損益表確認。分類為權益的或然代價，毋須重新計量，其後結算在權益中入賬。

商譽初始按成本計量，即所轉讓代價、已確認非控股權益數額以及本集團先前所持被收購方股本權益之任何公平值的總額超出所收購可識別資產淨值及所承擔負債之差額。倘該代價與其他項目之總和低於所收購資產淨值之公平值，則差額經重新評估後於損益表確認為議價購買收益。

初始確認後，商譽按成本減任何累計減值虧損計量。每年進行商譽減值測試，倘有事件或情況變化顯示賬面值可能出現減值，則進行更頻密之減值測試。本集團於六月三十日進行年度商譽減值測試。就進行減值測試目的而言，業務合併中購入之商譽自收購日期起，被分配至預期將從合併之協同效應中受益之本集團各現金產生單位(或現金產生單位組別)，而不論本集團其他資產或負債是否被分配至該等單位或單位組別。

減值按對與商譽有關之現金產生單位(現金產生單位組別)可收回金額進行之評估釐定。倘現金產生單位(現金產生單位組別)之可收回金額少於賬面值，則確認減值虧損。就商譽確認之減值虧損不會於隨後期間撥回。

倘商譽已被劃撥至現金產生單位(或現金產生單位組別)且該單位內之部分業務被出售，則於釐定出售之收益或虧損時，與出售業務相關之商譽將包括在該業務之賬面值內。於該等情況下出售之商譽將以出售業務和保留之現金產生單位部分相對價值為基礎作計量。

## 綜合財務報表附註

截至二零二一年六月三十日止年度

### 2.4 主要會計政策概要(續)

#### 公平值計量

本集團於各呈報期結算日按公平值計量金融工具及股本投資。公平值指於計量日市場參與者之間的有序交易中，就出售資產所收取之價格或轉讓負債所支付之價格。計量公平值時假設出售資產或轉讓負債之交易於資產或負債之主要市場或(在未有主要市場的情況下)最有利市場進行。主要或最有利市場須為本集團能參與的市場。假設市場參與者基於最佳經濟利益行事，資產或負債之公平值使用市場參與者為資產或負債定價所用假設計量。

非金融資產之公平值計量會計及市場參與者將資產用於最高增值及最佳用途或售予會將資產用於最高增值及最佳用途之另一名市場參與者而創造經濟利益之能力。

本集團針對有關情況使用適當之估值方法，確保有足夠數據計量公平值，並盡量利用相關可觀察數據，減少使用不可觀察數據。

公平值於財務報表計量或披露之所有資產及負債，均基於對計量公平值整體而言屬重要之最低層輸入數據按下述公平值層級分類：

- 第一層 - 按同等資產或負債於活躍市場之報價(未經調整)計算
- 第二層 - 按估值方法計算(計量公平值的重要最低層輸入數據可直接或間接觀察)
- 第三層 - 按估值方法計算(計量公平值的重要最低層輸入數據不可觀察)

對於按經常性基準於綜合財務報表確認之資產及負債，本集團於各呈報期結算日重新評估分類(基於對計量公平值整體而言屬重大之最低層輸入數據)，確定有否在不同層級之間轉移。

## 綜合財務報表附註

截至二零二一年六月三十日止年度

### 2.4 主要會計政策概要(續)

#### 非金融資產減值

倘若出現減值跡象或需要對資產(存貨、遞延稅項資產、金融資產及商譽除外)進行年度減值測試，則會估計該資產的可收回金額。資產的可收回金額為資產或現金產生單位的使用價值與其公平值減銷售成本的較高者，並就個別資產釐定，除非資產並無產生在很大程度上可獨立於其他資產或資產組別的現金流入，在此情況下，將確定資產所屬現金產生單位的可收回金額。

減值虧損僅於資產賬面值超逾可收回金額時確認。於評估使用價值時，估計未來現金流量以可反映現時市場對貨幣時間價值及資產特定風險評估的稅前折現率折現至其現值。減值虧損於產生期間自損益表內與減值資產功能一致的開支類別扣除。

於各報告期間結算日均評估是否有跡象顯示過往已確認的減值虧損不再存在或有所減少。若出現有關跡象，則估計可收回金額。資產(商譽除外)過往已確認的減值虧損僅於釐定資產可收回金額所用的估計有變時撥回，惟金額不得超過假設過往年度並無就該項資產確認減值虧損而應已釐定的賬面值(扣除折舊／攤銷)。減值虧損撥回於產生期間計入損益表，除非資產按重估金額列賬，在此情況下，減值虧損撥回按該重估資產的相關會計政策列賬。

## 綜合財務報表附註

截至二零二一年六月三十日止年度

### 2.4 主要會計政策概要(續)

#### 關聯人士

一方被視為與本集團有關聯，倘：

(a) 該方為該名人士家族的人士或直系親屬，而該名人士

(i) 控制或共同控制本集團；

(ii) 對本集團施加重大影響；或

(iii) 為本集團或本集團母公司主要管理人員的成員。

或

(b) 倘符合下列任何條件，該方即屬實體：

(i) 該實體與本集團屬同一集團的成員公司；

(ii) 一家實體為另一實體(或另一實體的母公司、附屬公司或同系附屬公司)的聯營公司或合營企業；

(iii) 該實體及本集團均為同一第三方的合營企業；

(iv) 一家實體為第三方實體的合營企業，而另一實體為該第三方實體的聯營公司；

(v) 該實體為離職後福利計劃，該計劃的受益人為本集團或與本集團有關的實體之僱員；

(vi) 該實體由(a)項所述人士控制或共同控制；

(vii) 於(a)(i)項所述人士對該實體有重大影響或屬該實體(或該實體的母公司)主要管理人員的成員；及

(viii) 該實體，或其所屬集團之任何成員，向本集團或本集團之母公司提供主要管理層服務。



## 綜合財務報表附註

截至二零二一年六月三十日止年度

### 2.4 主要會計政策概要(續)

#### 物業、廠房及設備與折舊

物業、廠房及設備(在建工程除外)按成本減累計折舊及任何減值虧損入賬。物業、廠房及設備項目的成本包括其購買價及任何使資產達致運作狀況及地點以作擬定用途而直接應計的成本。

物業、廠房及設備項目投入運作後產生的開支，例如維修保養開支，一般於產生期間自損益表扣除。在符合確認標準的情況下，重大檢查的開支於資產賬面值撥充資本或作為代替。倘物業、廠房及設備的主要部份須分期替換，本集團會確認該等部份為有特定可使用年期的個別資產並據此將其折舊。

折舊乃於各物業、廠房及設備項目的估計可使用年內以直線法撇銷其成本至剩餘價值計算得出。就此所使用的主要年率如下：

樓宇	2%至5%
租賃物業裝修	租賃期及其估計可使用年期(以較短期間為準)
廠房及機器	10%至33 $\frac{1}{3}$ %
辦公室設備	10%至25%
汽車	20%

倘若物業、廠房及設備項目內部份的可使用年期不同，則該項目的成本按合理基準分配至各部份，而各部份將獨立計算折舊。剩餘價值、可使用年期及折舊方法最少會於各財政年度結算日審閱，並於適當時作出調整。

物業、廠房及設備項目(包括任何初步已確認的重大部份)於出售或預期日後使用或出售不會產生任何經濟利益時終止確認。出售或廢棄之盈虧指有關資產的出售所得款項淨額與賬面值之差額，於終止確認資產年度的綜合損益表確認。

在建工程指正在建設或安裝的樓宇、廠房、機械及設備，按成本減任何減值虧損入賬而不作折舊。成本包括直接成本，以及有關所借資金的資本化借貸成本。在建工程於落成可用時重新分類至物業、廠房及設備的適當類別。

## 綜合財務報表附註

截至二零二一年六月三十日止年度

### 2.4 主要會計政策概要(續)

#### 投資物業

投資物業乃為賺取租金收入及／或資本增值而持有的土地及樓宇權益(包括持作使用權資產的租賃物業)，而非用於生產或供應貨物或服務或用作行政用途；或用作在日常業務過程中銷售。該物業初步以成本(包括交易費用)計量。於初始確認後，投資物業以反映報告期末市況的公平值列賬。

投資物業公平值變動產生的收益或虧損計入其產生年度的損益表內。

報廢或出售投資物業之任何收益或虧損於報廢或出售年度的損益表確認。

倘本集團作為自用物業佔用之一項物業變成一項投資物業，則本集團於用途變更日期前根據「物業、廠房及設備與折舊」所述之政策將有關物業入賬，而於該日物業賬面金額與其公平值之任何差額，將根據上文「物業、廠房及設備與折舊」所述的政策作為重估入賬。

#### 無形資產(商譽除外)

個別收購的無形資產於初始確認時按成本計量。在業務合併過程中收購無形資產的成本是收購當日的公平值。無形資產可使用年期被評定為有限。有限使用年期的無形資產須隨後於可使用經濟週期內攤銷，當有跡象顯示無形資產可能減值時須評估有否減值。有限使用年期的無形資產攤銷期及攤銷方法最少須於各財政年度結算日檢討一次。

無確定使用年期的無形資產每年個別或按現金產生單位級別進行減值測試。此等無形資產不予攤銷。無確定使用年期的無形資產之可使用年期每年進行檢討，以釐定無確定年期的評估是否仍然適當。如不適當，則按預期基準將可使用年期評估由無確定年期變更為有限年期入賬。

## 綜合財務報表附註

截至二零二一年六月三十日止年度

### 2.4 主要會計政策概要(續)

#### 無形資產(商譽除外)(續)

##### 研發成本

所有研究成本均於產生時在綜合損益表扣除。

當進行開發新產品的項目時，只有當本集團能展現完成無形資產的技術屬可行使其可供使用或出售、具有完成產品的意圖和有使用或出售資產的能力、資產將會帶來未來經濟利益的方法、完成項目的可動用資源，以及於開發期間內能可靠地計量有關開支的能力，所產生的開支方會撥充資本及遞延入賬。不符合以上條件之產品開發開支於產生時支銷。

遞延開發成本按成本減任何減值虧損列賬並以直線法按相關產品自其投產日期起計的不超過五至七年的商業年期攤銷。

##### 專利及牌照

已購入專利及許可證按成本減任何減值虧損列賬，並按10至20年估計可使用年期以直線基準攤銷。

##### 租賃

本集團於合約開始時評估合約是否為或包含租賃。倘合約為換取代價而給予在一段時間內控制已識別資產使用的權利，則該合約為或包含租賃。

##### 本集團作為承租人

本集團對所有租賃(惟短期租賃及低價值資產租賃除外)採取單一確認及計量方法。本集團確認租賃負債以作出租賃付款，以及確認使用權資產(指使用相關資產的權利)。

於包含租賃部分及非租賃部分之合約開始或獲重新評估時，本集團採用可行權宜方法，並不區分非租賃部分以及就租賃部分及相關非租賃部分(例如物業租賃之物業管理服務)入賬作為單一租賃部分。

## 綜合財務報表附註

截至二零二一年六月三十日止年度

### 2.4 主要會計政策概要(續)

#### 租賃(續)

#### 本集團作為承租人(續)

##### (a) 使用權資產

使用權資產於租賃開始日期(即相關資產可供使用當日)予以確認。使用權資產按成本減任何累計折舊及任何減值虧損計量，並就任何重新計量租賃負債作出調整。使用權資產的成本包括已確認租賃負債的款額、已產生初始直接成本及於開始日期或之前作出的租賃付款減任何已收取租賃優惠。倘適用，使用權資產的成本亦包括拆除相關資產或復原相關資產或其所在的場地的成本估計。使用權資產於資產的租賃期與估計可使用年期的較短者按直線法折舊，使用權資產的估計可使用年期如下：

預付土地租賃款項	50年
廠房	2至5年
零售店	2至10年

倘於租期結束時租賃資產的擁有權轉移至本集團或成本反映購買選擇權的行使，折舊則根據資產的估計可使用年期計算。

倘使用權資產涉及持作存貨的租賃土地權益，則該等使用權資產其後根據本集團「存貨」的政策按成本與可變現淨值的較低者計量。倘使用權資產符合投資物業定義，則計入投資物業。根據本集團的「投資物業」政策，相關使用權資產初始按成本計量，其後按公平值計量。

##### (b) 租賃負債

租賃負債於租賃開始日期按於租賃期內作出之租賃付款現值確認。租賃付款包括固定付款(包括實質固定付款)減任何應收租賃優惠、取決於某一指數或比率之可變租賃付款及預期根據剩餘價值擔保將支付之金額。租賃付款亦包括本集團合理確定行使購買選擇權之行使價，以及(倘若租賃期反映本集團行使終止選擇權)須就終止租賃支付之罰款。並非取決於某一指數或比率之可變租賃付款於觸發付款之事件或狀況出現期間確認為開支。

於計算租賃付款的現值時，由於租賃內所隱含利率不易釐定，故本集團應用租賃開始日期的增量借款利率計算。於開始日期後，租賃負債金額的增加反映利息的增加，並因作出租賃付款而減少。此外，倘有任何修改(租期變更、租賃付款變更(例如指數或比率的變更導致未來租賃付款變更)或購買相關資產的選擇權評估的變更)，則重新計量租賃負債的賬面值。

本集團的租賃負債計入計息銀行及其他借貸。

## 綜合財務報表附註

截至二零二一年六月三十日止年度

### 2.4 主要會計政策概要(續)

#### 租賃(續)

#### 本集團作為承租人(續)

##### (c) 短期租賃及低價值資產租賃

本集團就其機械及設備之短期租賃(即自開始日期起計租期12個月或以下，並且不包含購買選擇權之租賃)應用短期租賃確認豁免。低價值資產租賃之確認豁免亦應用於被視作低價值之辦公室設備及手提電腦租賃。當本集團就低價值資產訂立租賃時，本集團按個別租賃基準決定是否將租賃資本化。

短期租賃及低價值資產租賃之租賃付款於租賃期內按直線法確認為開支。

#### 本集團作為出租人

當本集團擔任出租人，其於租賃開始時(或當出現租賃修改時)將其租賃各自分類為經營租賃或融資租賃。

本集團並未轉讓資產擁有權所附帶之絕大部分風險及回報之租賃會分類為經營租賃。倘合約包含租賃及非租賃部分，本集團根據相對獨立售價基準將合約代價分配至各部分。由於其營運性質使然，租金收入於租賃期內按直線法入賬並計入於損益表中之收益內。於磋商及安排經營租賃時產生之初始直接成本會加至租賃資產之賬面值，並於租賃期內按相同基準確認為租金收入。或然租金乃於其賺取期間內確認為收益。

相關資產擁有權所附帶之絕大部分風險及回報會轉移至承租人之租賃入賬為融資租賃。

## 綜合財務報表附註

截至二零二一年六月三十日止年度

### 2.4 主要會計政策概要(續)

#### 投資及其他金融資產

##### 初始確認及計量

金融資產於初始確認時分類為其後按攤銷成本計量、按公平值計入其他全面收益及按公平值計入損益。

於初始確認時，金融資產分類取決於金融資產之合約現金流量特性及本集團管理該等資產之業務模式。除並無包含重大融資部分或本集團已經應用不會調整重大融資部分影響之可行權宜方法之貿易應收賬款外，本集團初始按其公平值計量金融資產，倘並非按公平值計入損益之金融資產，則另加上交易成本。並無包含重大融資部分或本集團已經應用可行權宜方法之貿易應收賬款根據下文「收益確認」所載之政策則根據國際財務報告準則第15號釐定之交易價格計量。

為使金融資產分類及按攤銷成本或按公平值計入其他全面收益計量，其需要產生純粹作為本金及尚未清償本金額之利息(「純粹支付本金及利息」)之現金流量。包含並非純粹支付本金及利息之現金流量之金融資產分類為及按公平值計入損益(無論何種業務模式)。

本集團管理金融資產之業務模式指其管理其金融資產以產生現金流量之方式。業務模式釐定現金流量將產生自收取合約現金流量、出售金融資產或兩者兼而有之。分類為及按攤銷成本計量之金融資產按目標為持有金融資產以收取合約現金流量之業務模式持有，而分類為按公平值計入其他全面收益之金融資產則按目標為持有以收取合約現金流量及銷售之業務模式持有。按並非按上述業務模式持有之金融資產分類為及按公平值計入損益。

凡以常規方式買賣金融資產，均於交易日(即本集團承諾買賣資產之日期)進行確認。以常規方式買賣乃指按照一般市場規定或慣例須於一段期間內交付資產之金融資產買賣。

##### 其後計量

金融資產之其後計量取決於其分類，載列如下：

##### 按攤銷成本計量之金融資產(債務工具)

按攤銷成本計量之金融資產其後使用實際利率法計量，並須予減值。當資產終止確認、修改或減值時，則會在損益表內確認收益及虧損。



## 綜合財務報表附註

截至二零二一年六月三十日止年度

### 2.4 主要會計政策概要(續)

#### 投資及其他金融資產(續)

##### 其後計量(續)

##### 按公平值計入其他全面收益之金融資產(債務工具)

就按公平值計入其他全面收益之債務投資而言，利息收入、外匯重估及減值虧損或撥回均在損益表內確認，並按與按攤銷成本計量之金融資產相同之方式計算。剩餘公平值變動在其他全面收益確認。於終止確認時，在其他全面收益確認之累計公平值變動乃回流至損益表。

##### 終止確認金融資產

金融資產(或如適用，一項金融資產的一部份或一組相若金融資產的一部份)主要於下列情況下終止確認(即從本集團的綜合財務狀況表刪除)：

- 收取該項資產現金流量的權利已屆滿；或
- 本集團已轉讓其收取該項資產所得現金流量的權利，或根據「轉付」安排在未有嚴重拖欠第三方的情況下，已就收取現金流量承擔全部付款責任；且(a)本集團已轉讓該項資產的絕大部份風險及回報，或(b)本集團並無轉讓或保留該項資產絕大部份風險及回報，但已轉讓該項資產的控制權。

倘本集團已轉讓其收取該項資產所得現金流量的權利或已訂立轉付安排，其會評估其有否保留該項資產擁有權的風險及回報，以及其程度。倘本集團並無轉讓或保留該項資產的絕大部份風險及回報，亦無轉讓該項資產的控制權，則該項資產將以本集團持續參與該項資產的程度予以確認。在該情況下，本集團亦確認相關負債。已轉讓資產及相關負債按反映本集團所保留的權利及責任的基準計量。

就已轉讓資產作出擔保形式的持續參與，按該項資產的原有賬面值與本集團或須償付代價的上限金額的較低者計量。

## 綜合財務報表附註

截至二零二一年六月三十日止年度

### 2.4 主要會計政策概要(續)

#### 金融資產減值

本集團就所有並非持有為按公平值計入損益之債務工具確認預期信貸虧損(「預期信貸虧損」)撥備。預期信貸虧損乃根據合約到期之合約現金流量與本集團預期將會收取之所有現金流量之間的差異，按概約原始實際利率貼現得出。預期現金流量將包括出售所持有抵押品之現金流量或屬於合約條款一部分之其他信貸增級措施。

#### 一般方式

預期信貸虧損分兩個階段確認。就自初始確認以來信貸風險並無大幅增加之信貸風險而言，預期信貸虧損乃就可能於未來12個月發生之違約事件所導致之信貸虧損計提撥備(12個月預期信貸虧損)。就自初始確認以來信貸風險已經大幅增加之該等信貸風險而言，需要就於風險剩餘年期內之預期信貸虧損計提虧損撥備，而不論違約時間(全期預期信貸虧損)。

於各報告日期，本集團評估金融工具之信貸風險自初始確認以來有否大幅增加。當作出該評估時，本集團比較金融工具於報告日期產生之違約風險與金融工具於初始確認日期產生之違約風險，並考慮毋須花費不必要成本或努力即可獲得之合理及有理據資料，包括歷史及前瞻性資料。

就按公平值計入其他全面收益之債務投資而言，本集團應用低信貸風險簡化法。於各報告日期，本集團使用所有毋須花費不必要成本或努力即可獲得之合理及有理據資料評估債務投資是否被視為具有低信貸風險。於進行該評估時，本集團重新評估債務投資之外部信貸評級。此外，本集團認為，當合約付款逾期30天以上時信貸風險並無大幅增加。

當合約付款逾期超過180日時，本集團會視金融資產為違約。然而，在若干情況下，於內部或外部資料顯示本集團不大可能在計入本集團持有之任何信貸增級措施前悉數收取尚未清償合約金額時，本集團亦可能會視金融資產為違約。倘並無合理預期收回合約現金流量，則會撤銷金融資產。

按公平值計入其他全面收益之債務投資及按攤銷成本列賬之金融資產根據一般方式須作出減值，且其在下列計量預期信貸虧損階段內分類，惟應用下文所詳述簡化方式之貿易應收賬款除外。

## 綜合財務報表附註

截至二零二一年六月三十日止年度

### 2.4 主要會計政策概要(續)

#### 金融資產減值(續)

##### 一般方式(續)

- 第1階段 - 信貸風險自初始確認以來並無大幅增加且虧損撥備按相等於12個月預期信貸虧損金額計量之金融工具
- 第2階段 - 信貸風險自初始確認以來已經大幅增加惟並非屬已經出現信貸減值金融資產且虧損撥備按相等於全期預期信貸虧損金額計量之金融工具
- 第3階段 - 於報告日期已經出現信貸減值(惟並非購買或起始信貸減值)且虧損撥備按相等於全期預期信貸虧損金額計量之金融資產

##### 簡化方式

就並不包含重大融資部分之貿易應收賬款而言或當本集團應用可行權宜方法而並無調整重大融資部分之影響時，本集團應用簡化方式計算預期信貸虧損。根據簡化方式，本集團並不追蹤信貸風險變動，惟按照於各報告日期之全期預期信貸虧損確認虧損撥備。本集團已經按照其歷史信貸虧損經驗設立撥備矩陣，並就債務人及經濟環境特有之前瞻性因素作出調整。

#### 金融負債

##### 初始確認及計量

金融負債於初始確認時分類為貸款及借貸或應付款項。

所有金融負債初始按公平值確認，倘屬貸款及借貸以及應付款項，則扣除直接應佔交易成本。

本集團的金融負債包括貿易應付賬款及其他應付款項以及計息銀行借貸。

##### 其後計量

金融負債其後按其分類計量如下：

##### 按攤銷成本列賬之金融負債(貸款及借貸)

於初始確認後，計息貸款及借貸其後使用實際利率法按攤銷成本計量，除非貼現影響並不重大，在該情況下，則按成本列賬。收益及虧損於負債獲確認時通過實際利率攤銷程序在損益表內確認。

攤銷成本計及收購時之任何折讓或溢價以及屬於實際利率一部分之費用或成本來計算。實際利率攤銷計入損益表之融資成本中。

## 綜合財務報表附註

截至二零二一年六月三十日止年度

### 2.4 主要會計政策概要(續)

#### 終止確認金融負債

當負債責任獲解除或取消或屆滿時，終止確認金融負債。

倘現有金融負債由同一借方按條款大致不同之另一金融負債替代，或現有負債之條款被大幅修訂，則此替代或修訂被視作終止確認原有負債並確認新負債，而各賬面值之差額則於損益表確認。

#### 金融工具抵銷

倘目前有可強制執行之法律權利以抵銷已確認金額，並有意以淨額基準結算，或同時變現資產及清償負債時，金融資產及金融負債將予抵銷並於財務狀況表內呈報淨額。

#### 庫存股份

本公司或本集團購回及持有本身的權益工具(庫存股份)按成本直接於權益確認。因購買、出售、發行或註銷本集團本身的權益工具產生的損益不會在損益表確認。

#### 存貨

存貨按成本值與可變現淨值的較低者列賬。成本按加權平均法釐定，若為在製品及製成品，則包括直接物料成本、直接勞工成本及固定生產成本中的適當比例。可變現淨值根據估計售價扣除完成及出售時產生的任何估計成本計算。

#### 現金及現金等價物

就綜合現金流量表而言，現金及現金等價物包括手頭現金、活期存款以及可隨時轉換為已知數額現金、價值變動風險極微及一般自購入後三個月內到期的短期高流通性投資。

就呈列綜合財務狀況表而言，現金及現金等價物包括用途不受限制的手頭現金及銀行現金(包括定期存款)。

## 綜合財務報表附註

截至二零二一年六月三十日止年度

### 2.4 主要會計政策概要(續)

#### 撥備

倘若因過往事件產生法定或推定現有責任及日後可能需要有資源流出以履行責任，則確認撥備，惟須能可靠估計有關責任涉及的金額。

當貼現的影響屬重大時，就撥備確認之金額為於報告期末預計需用作清還該責任之未來支出之現值。隨着時間而增加之現值之經貼現金額計入損益表之融資成本內。

本集團就若干產品銷售及提供建築服務於保證期間發生的缺陷的一般維修提供保證。本集團授予的保證類保證撥備乃根據銷售量及過往維修及退貨水平的經驗確認，並適當貼現至其現值。

#### 所得稅

所得稅包括即期及遞延稅項。與在損益外確認的項目有關的所得稅於其他全面收益或直接於權益確認。

即期稅項資產及負債根據截至報告期間結算日已頒佈或實質頒佈的稅率(及稅法)，並考慮到本集團經營所在國家的現行詮釋及慣例，按預計從稅務機關退回或向其支付的金額計算。

遞延稅項採用負債法就於報告期間結算日資產及負債的稅基與用於財務報告的賬面值之間的所有暫時差額計提撥備。

遞延稅項負債乃就所有應課稅暫時差額予以確認，惟下列情況除外：

- 遞延稅項負債因初始確認交易(並非業務合併)中的資產或負債而產生，並於交易時並不影響會計溢利或應課稅損益；及
- 就與於附屬公司的投資有關的應課稅暫時差額而言，暫時差額的撥回時間可予控制，而該等暫時差額於可見將來可能不會撥回。

## 綜合財務報表附註

截至二零二一年六月三十日止年度

### 2.4 主要會計政策概要(續)

#### 所得稅(續)

遞延稅項資產乃就所有可抵扣暫時差額、未動用稅項抵免及未動用稅項虧損之結轉予以確認。遞延稅項資產之確認以可能有可供動用可抵扣暫時差額，以及未動用稅項抵免及未動用稅項虧損之結轉之應課稅溢利為限，惟下列情況除外：

- 與可抵扣暫時差額相關的遞延稅項資產因初始確認交易(並非業務合併)中的資產或負債而產生，並於交易時並不影響會計溢利或應課稅損益；及
- 就與於附屬公司、聯營公司及合營企業的投資有關的可抵扣暫時差額而言，遞延稅項資產之確認僅以暫時差額於可見將來可能會撥回且有可供動用暫時差額之應課稅溢利為限。

於各報告期間結算日會審視遞延稅項資產的賬面值，並在不再可能有足夠應課稅溢利以動用全部或部份遞延稅項資產時，相應扣減該賬面值。未確認遞延稅項資產會於各報告期間結算日重新評估，並在可能有足夠應課稅溢利以收回全部或部份遞延稅項資產時予以確認。

遞延稅項資產及負債按預期適用於變現資產或清償負債期間的稅率，根據於報告期間結算日已頒佈或實質頒佈的稅率(及稅法)計算。

對於同一應課稅實體或不同的應課稅實體(這些實體要麼擬按淨額基準結算即期稅項負債和資產，要麼同時變現資產及清償負債)，預計將有大量遞延所得稅項負債或資產清償或收回之各未來期間，當且僅當本集團具有抵銷即期稅項資產及即期稅項負債之法定可強制執行權利且遞延稅項資產及遞延稅項負債與同一稅務機關徵收的所得稅有關時，遞延稅項資產及遞延稅項負債可以互相抵銷。

## 綜合財務報表附註

截至二零二一年六月三十日止年度

### 2.4 主要會計政策概要(續)

#### 政府補助

政府補助於可合理地確定將會收取補助並將符合所有附帶條件時按公平值確認。如補助涉及開支項目，則會於有系統地以補貼抵銷擬作補償的成本的期間確認為收入。

倘補貼與資產有關，則其公平值會計入遞延收益賬，並按有關資產的預計可使用年期以每年等額分期款項撥入損益或自該項資產的賬面值中扣除並透過減少折舊開支方式撥入損益。

#### 收益確認

##### 客戶合約收益

客戶合約收益於貨品或服務之控制權轉移至客戶時，按反映本集團預期將有權就該等貨品或服務交換代價之金額確認。

當合約代價包括可變金額時，則代價金額估計為本集團將有權就轉移貨品或服務予客戶而換取者。可變代價於合約起始時估計，直至已確認之累計收益金額將極有可能不會於其後解決可變代價相關不確定性時發生重大收益撥回為止。

當合約包含融資部分，向客戶提供撥資以向客戶轉移貨品或服務超過一年之重大利益時，收益則按應收款項之現值計量，並使用將反映於本集團與客戶於合約起始時之獨立融資交易之貼現率進行貼現。當合約包含融資部分，為本集團提供重大財務利益超過一年，則根據合約確認之收益包括根據實際利率法就合約負債計算之利息開支。就客戶付款與轉移已承擔貨品或服務之期間為一年或以內之合約而言，交易價格不會使用國際財務報告準則第15號之可行權宜方法就重大融資部分之影響進行調整。

##### (a) 銷售皮具產品

銷售皮具產品之收益乃於資產控制權轉移至客戶之時間點(通常為交付皮具產品時)確認。



## 綜合財務報表附註

截至二零二一年六月三十日止年度

### 2.4 主要會計政策概要(續)

#### 收益確認(續)

##### 來自其他來源之收益

租金收入按時間比例基準於租賃期內確認。並非基於指數或比率之可變租賃付款將在其產生的會計期間確認為收入。

##### 其他收入

利息收入按應計基準以實際利率法確認，所用利率為在金融工具之預期壽命或更短期間內(如適用)將估計未來現金收入準確貼現至金融資產賬面淨值之比率。

##### 合約負債

當本集團轉讓貨品或服務前收到客戶付款或付款到期時(以較早者為準)，確認合約負債。合約負債於本集團根據合約履約時確認為收入(即將相關貨品或服務的控制權轉讓予客戶)。

##### 以股份付款

本公司實施購股權計劃，旨在激勵與獎勵對本集團業務成功有所貢獻之合資格參與者。本集團僱員(包括董事)以股份付款之方式收取報酬，僱員提供服務作為收取股本工具之代價(「股權結算交易」)。

就二零零二年十一月七日後授出的獎勵與僱員進行股權結算交易之成本乃參照授出日期之公平值而計量。公平值由外聘估值師採用二項式模型釐定，詳情載於財務報表附註29及附註30。

股權結算交易成本連同權益相應增加部份，在績效及／或服務條件達成期間於僱員福利開支內確認。截至歸屬日期前於各報告期結算日確認之股權結算交易之累計開支，反映歸屬期已到期部份及本集團對最終將會歸屬之股本工具數目之最佳估計。期內在損益表扣除或進賬，乃指期初與期終已確認之累計開支之變動。

釐定獎勵獲授當日之公平值時，並不計及服務及非市場績效條件，惟在有可能符合條件的情況下，則評估為本集團對最終將會賦予股本工具數目最佳估計之一部分。市場績效條件反映於獎勵獲授當日之公平值。獎勵之任何其他附帶條件(但不帶有相關服務要求)視作非賦予條件。非賦予條件反映於獎勵之公平值，除非同時具服務及／或績效條件，否則獎勵即時支銷。

## 綜合財務報表附註

截至二零二一年六月三十日止年度

### 2.4 主要會計政策概要(續)

#### 以股份付款(續)

倘獎勵最終因非市場績效及／或服務條款未達成而未歸屬，則不會確認開支。倘獎勵包括市場或非歸屬條件，則有關交易在所有其他績效及／或服務條件已經達成情況下，不論市場或非歸屬條件是否達成，均會視為已歸屬。

倘股權結算獎勵之條款有變更，假設符合獎勵之原有條款，則所確認之開支最少須達到猶如條款並無任何變更之水平。此外，倘按變更日期之計量，任何變更導致以股份付款之公平值總額增加，或為僱員帶來其他利益，則就該等變更確認開支。

倘股權結算獎勵註銷，則視為已於註銷日期歸屬，任何尚未確認之獎勵(包括未能符合本集團或僱員可控制之非歸屬條件的任何獎勵)開支，均即時確認。然而，若已授出新獎勵代替已註銷之獎勵，並於授出日期指定為替代獎勵，則如前段所述，已註銷獎勵及新獎勵均視為原有獎勵之變更。

計算每股盈利時，未行使購股權之攤薄效應，反映為額外股份攤薄。

#### 退休金計劃

本集團根據強制性公積金計劃條例為其所有僱員設立界定供款強制性公積金退休福利計劃(「強積金計劃」)。有關供款按僱員基本薪金的百分比作出，並根據強積金計劃規則成為應付時於損益表內扣除。強積金計劃的資產與本集團於獨立管理的基金內的資產分開持有。當本集團的僱主供款注入強積金計劃時，該等供款則會全部歸屬於僱員。

本集團於中國內地經營的附屬公司僱員須參加由地方市政府經營的中央退休金計劃。該等附屬公司向中央退休金計劃作出的供款佔薪酬成本13%至14%。供款根據中央退休金計劃規則成為應付時於綜合損益表內扣除。

## 綜合財務報表附註

截至二零二一年六月三十日止年度

### 2.4 主要會計政策概要(續)

#### 退休金計劃(續)

本集團於澳門特別行政區(「澳門」)的業務所聘請的僱員為澳門政府經營的政府管理退休福利計劃的成員。澳門業務須向退休福利計劃支付每月定額供款作為福利資金。本集團就澳門政府經營的退休福利計劃的唯一責任是根據計劃作出所需供款。

A. Testoni S.p.A.及其附屬公司的退休福利計劃乃根據各主事國家或地區的法定責任及其附屬公司的補償政策。本集團對各主事國家或地區政府的退休福利計劃的主要責任為根據計劃繳付規定供款。

#### 借貸成本

所有借貸成本於其產生期間支銷。借貸成本包括實體就借取資金所產生之利息及其他成本。

#### 股息

末期股息將於股東大會上獲股東批准後確認為負債。建議末期股息於綜合財務報表附註12披露。

由於本公司的組織章程大綱及細則授予董事權力宣派中期股息，故中期股息同時獲建議及宣派。因此，中期股息於建議及宣派時，即時確認為負債。

#### 外幣

該等財務報表以港元(本公司之功能貨幣)呈列。本集團內各實體自行釐定其功能貨幣，且各實體列入財務報表之項目均以該功能貨幣計量。本集團內各實體列賬的外幣交易在初步入賬時按交易日各自的功能貨幣匯率記賬。以外幣列值的貨幣資產和負債按報告期間結算日的功能貨幣匯率換算。結付或交易貨幣項目產生的匯兌差額計入損益表。

## 綜合財務報表附註

截至二零二一年六月三十日止年度

### 2.4 主要會計政策概要(續)

#### 外幣(續)

以歷史成本計量的外幣計價非貨幣項目，按照首次交易日的匯率換算。以公平值計量的外幣計價非貨幣項目，按照確定公平值之日的匯率換算。換算以公平值計量的非貨幣項目所產生收益或虧損被視為等同於確認該項目公平值變動所產生收益或虧損(即於其他全面收益或損益中確認公平值收益或虧損的項目的換算差額，亦分別於其他全面收益或損益中確認)。

於釐定初始確認相關資產之匯率、取消確認預收代價相關非貨幣資產或非貨幣負債之開支或收入時，初始交易日期為本集團初始確認預收代價所產生非貨幣資產或非貨幣負債當日。倘有多項預收付款或收款，則本集團釐定各項預收代價付款或收款之交易日期。

若干海外附屬公司、合營企業及聯營公司的功能貨幣為港元以外的貨幣。於報告期間結算日，該等實體的資產及負債按報告期間結算日的匯率換算為港元，其損益表按年內加權平均匯率換算為港元。

所產生匯兌差額於其他全面收益中確認，並於外匯波動儲備累計。出售境外業務時，與該境外業務相關的其他全面收益部份在綜合損益表中予以確認。

收購海外業務時產生之任何商譽及對於收購時所產生資產及負債賬面值之任何公平值調整被視為海外業務之資產及負債，並按收市匯率換算。

就呈列綜合現金流量表而言，該等實體的現金流量按現金流量產生當日的匯率換算為港元。該等實體整個年度經常產生的現金流量按年內的加權平均匯率換算為港元。

## 綜合財務報表附註

截至二零二一年六月三十日止年度

### 3. 重要會計判斷及估計

編製本集團的財務報表時需要管理層作出影響收益、開支、資產及負債呈報金額以及其有關披露及或然負債披露的判斷、估計及假設。該等假設及估計的不確定因素會導致未來須對受影響資產或負債的賬面值進行重大調整。

#### 判斷

除涉及估計者外，管理層於應用本集團的會計政策時已作出下列對綜合財務報表所確認金額產生最重大影響的判斷：

#### *物業租賃分類－本集團為出租人*

本集團已就其投資物業組合訂立商用物業租賃。本集團根據對安排條款及條件的評估(如租期不構成商業物業經濟年期之主要部份且最低租賃付款現值不構成商業物業之絕大部份公平值)來釐定其保留該等物業擁有權附帶的幾乎所有重大風險及回報，並將有關合約入賬列為經營租賃。

#### *投資物業及自用物業之間的分類*

本集團決定一項物業是否符合資格作為投資物業，並已制定作出該判斷的標準。投資物業為就賺取租金或資本增值或兩者兼得而持有的物業。因此，本集團考慮物業能否產生現金流量，而很大程度不受本集團持有的其他資產影響。一些物業當中一部分持作賺取租金或資本增值，而另一部分持作用於生產或供應貨品或服務或作行政用途。倘該等部分可獨立出售或根據融資租賃獨立出租，本集團會將該等部分獨立分開入賬。倘該等部分不能獨立出售，僅當只有一少部分持作用於生產或供應貨品或服務或作行政用途，該物業被視作投資物業。判斷乃就個別物業作出，以決定配套服務是否重大，令該物業不符資格作為投資物業。

#### *派發股息所產生的預扣稅*

本集團於釐定是否根據相關稅務司法權區就派發中國內地附屬公司的股息計提應計預扣稅時，須對派付股息的時間作出判斷。倘本集團認為於可見未來不會分派中國內地附屬公司的溢利，則毋須就預扣稅作出撥備。

## 綜合財務報表附註

截至二零二一年六月三十日止年度

### 3. 重要會計判斷及估計(續)

#### 估計的不確定性

於報告期間結算日極可能導致資產與負債的賬面值於下一財政年度內需要作出重大調整的未來相關重要假設及估計不確定性的其他重要來源在下文論述。

#### (i) 應收賬款預期信貸虧損撥備

本集團使用撥備矩陣計算應收賬款之預期信貸虧損。撥備率乃按具有類似損失模式之多個客戶分類(即按地區、產品類別、客戶類別及評級、以信用證及其他信貸保證形式涵蓋)之逾期日數得出。

撥備矩陣初始按本集團之歷史觀察違約率得出。本集團將校正矩陣以調整具有前瞻性資料之歷史信貸虧損經驗。舉例而言，倘預測經濟狀況(即國內生產總值)預期將於未來年度轉差而可能導致製造業之違約事件增加，則會調整歷史違約率。於各報告日期，歷史觀察違約率有所更新，並分析前瞻性估計之變動。

評估歷史觀察違約率、預測經濟狀況及預期信貸虧損之間的關係屬於重大估計。預期信貸虧損之金額容易受情況及預測經濟狀況之變動影響。本集團之歷史信貸虧損經驗及經濟狀況預測亦未必代表客戶於日後之實際違約情況。有關本集團應收賬款之預期信貸虧損資料披露於財務報表附註21。

#### (ii) 租賃－估計增量借貸利率

本集團無法即時釐定租賃隱含之利率，因此其使用增量借貸利率(「增量借貸利率」)來計量租賃負債。增量借貸利率為本集團就於類似經濟環境中、以類似年期及類似抵押品商借必要資金以取得與使用權資產具類似價值之資產而需支付之利率。因此，增量借貸利率反映本集團「將需支付」之金額，當沒有可觀察利率(例如就並無訂立融資交易之附屬公司而言)或需要作出調整以反映租賃之條款及條件(例如，當租賃並非以附屬公司之功能貨幣計值時)時，則需要進行估計。當可獲得可觀察輸入數據(例如市場利率)時，本集團使用可觀察輸入數據估計增量借貸利率，並需要作出若干實體特定估計(例如附屬公司之獨立信貸評級)。

## 綜合財務報表附註

截至二零二一年六月三十日止年度

### 3. 重要會計判斷及估計(續)

#### 估計的不確定性(續)

##### (iii) 非金融資產減值(商譽除外)

本集團於各報告期間結算日評估是否任何有跡象顯示所有非金融資產出現減值。無固定使用年期的無形資產每年進行減值測試，亦於出現減值跡象時進行測試。其他非金融資產於有跡象顯示可能無法收回賬面值時進行減值測試。當一項資產或現金產生單位的賬面值超過其可收回金額時則存在減值，有關減值為其公平值減銷售成本及公平值減其使用價值的較高者。公平值減銷售成本乃根據來自類似資產或觀察市場價減出售資產的增量成本的公平交易的有約束力銷售交易的可用數據計算。當計算使用價值時，管理層須估計資產或現金產生單位的預期未來現金流量，並選用合適的折現率，以計算此等現金流量的現值。

##### (iv) 投資物業公平值的估計

倘缺乏類似物業於活躍市場之現有價格，則本集團會考慮從多個途徑所蒐集之資料，包括：

- (a) 不同性質、狀況或地點之物業於活躍市場之現有價格(經調整以反映各項差異)；
- (b) 活躍程度稍遜之市場所提供類似物業近期價格(經調整以反映自按該等價格進行交易當日以來經濟狀況之任何變動)；及
- (c) 根據未來現金流量所作可靠估計之經貼現現金流量預測，此項預測以任何現有租約及其他合約之條款以及(在可行情況下)外來證據(如地點及狀況相近之類似物業現有市場租值)為憑證，並採用可反映有關現金流量金額及時間不確定因素之當時市場評估之貼現率。

於二零二一年六月三十日，投資物業之賬面值約為699,956,000港元(二零二零年：711,356,000港元)。進一步詳情(包括公平值計量所用之主要假設)載於綜合財務報表附註15。



## 綜合財務報表附註

截至二零二一年六月三十日止年度

### 3. 重要會計判斷及估計(續)

#### 估計的不確定性(續)

##### (v) 物業、廠房及設備的可使用年期

本集團釐定其物業、廠房及設備的估計可使用年期及相關折舊開支。該估計乃根據性質及功能類似的物業、廠房及設備的實際可使用年期的過往經驗釐定，可能因創新技術或競爭對手因應激烈行業週期所作行動而有重大改變。當可使用年期短於先前估計的期限，管理層將增加折舊開支，或撤銷或撤減已報廢或出售的技術過時或非策略資產。

##### (vi) 遞延稅項資產

遞延稅項資產乃就未動用稅項虧損的結轉，於有應課稅溢利可動用以抵銷虧損的結轉情況下予以確認。於釐定可確認遞延稅項資產的數額時，管理層須作出重大判斷，該判斷以可能的時限及未來應課稅溢利的水平及未來稅項規劃策略為基礎作出。於二零二一年六月三十日有關已確認稅項虧損的遞延稅項資產賬面值為23,263,000港元(二零二零年：1,343,000港元)。於二零二一年六月三十日的未確認稅項虧損金額為428,609,000港元(二零二零年：403,130,000港元)。進一步詳情載於綜合財務報表附註19。

##### (vii) 存貨可變現淨值

存貨的可變現淨值指日常業務中的估計售價減完成及出售產生的估計成本。該等估計乃基於現時市況及銷售同類產品的過往經驗，或會因客戶口味轉變或競爭對手因應激烈的消費品行業週期所作行動而有重大改變。管理層會於報告期間結算日重新評估該等估計。

##### (viii) 所得稅

本集團須繳付多個地區的所得稅。由於地方稅務局仍未確定有關所得稅的若干事項，故釐定企業所得稅撥備時亦須基於現行稅法、法規及其他相關政策作出客觀估計及判斷。倘該等事項最終的稅務結果與原先入賬的金額不同，則會影響出現差額期間的企業所得稅及稅項撥備。進一步詳情載於綜合財務報表附註11。

## 綜合財務報表附註

截至二零二一年六月三十日止年度

### 4. 本公司主要附屬公司之詳情

於二零二一年六月三十日本公司主要附屬公司之詳情載列如下：

公司名稱	註冊成立／註冊地點及 日期以及營運地點	已發行普通／ 註冊股本	本公司應佔權益百分比		主要業務
			直接 %	間接 %	
附屬公司					
時代國際有限公司	英屬處女群島(「英屬處女群島」) 二零一零年九月十日	1美元	100	-	投資控股
時代手袋廠有限公司	英屬處女群島 二零一一年五月二十三日	300美元	100	-	投資控股
時代投資國際有限公司	英屬處女群島 二零一一年五月二十三日	300美元	100	-	投資控股
Sitoy Property Investment (BVI) Limited	英屬處女群島 二零一六年五月四日	100美元	100	-	投資控股
Harbour Century Limited	英屬處女群島 二零一三年八月二十八日	1美元	-	100	投資控股
時代(香港)手袋廠有限公司	香港 一九八二年七月九日	4,000,000港元	-	100	投資控股、手袋、小皮具及 旅行用品貿易
時代投資有限公司	香港 一九八六年七月二十九日	30,000港元	-	100	投資控股、手袋、小皮具及 旅行用品貿易
時代零售有限公司	香港 二零一零年九月二十一日	5,000,000港元	-	100	投資控股、手袋、小皮具及 旅行用品貿易、零售及批 發
Sitoy Retailing (Macau) Limited	澳門 二零一五年十月九日	澳門幣(「澳門幣」) 25,000元	-	100	手袋、小皮具及旅行用品
Sitoy K Retailing Company Limited	香港 二零一六年五月十八日	10,000港元	-	100	時裝產品貿易、零售及批發

## 綜合財務報表附註

截至二零二一年六月三十日止年度

### 4. 本公司主要附屬公司之詳情(續)

公司名稱	註冊成立/註冊地點及 日期以及營運地點	已發行普通/ 註冊股本	本公司應佔權益百分比		主要業務
			直接 %	間接 %	
Sitoy BM Retailing Company Limited	香港 二零一六年四月二十八日	10,000港元	-	100	鞋履產品貿易、零售及批發
時代房產投資有限公司	香港 二零一六年三月十八日	10,000港元	-	100	投資控股
華萬企業有限公司	香港 二零一零年十一月三十日	10,000港元	-	100	物業投資
Sitoy CH Retailing Company Limited	香港 二零一七年六月二十日	40,000,000港元	-	100	鞋履產品貿易及零售
東莞時代皮具製品廠有限公司®	中華人民共和國 (「中國」)/中國內地 一九九二年七月十三日	60,000,000港元	-	100	手袋、小皮具及旅行用品 製造及銷售
時代(英德)皮具製品有限公司®	中國/中國內地 二零零六年十二月十一日	270,000,000港元	-	100	手袋、小皮具及旅行用品製 造及銷售
時代(英德)箱包製品有限公司®	中國/中國內地 二零一三年五月三十日	70,000,000港元	-	100	箱包及旅行用品製造及銷售
廣東美樂時皮具有限公司®(前稱 「廣州」美樂時皮具有限公司)	中國/中國內地 二零一一年一月十八日	100,000,000港元	-	100	手袋、小皮具及旅行用品 設計、零售及批發、廣告 及市場推廣服務
朗寶發展有限公司	香港 二零一七年三月十八日	1港元	100	-	庫存管理
Sitoy AT Investment Company Limited	香港 二零一八年六月二十九日	10,000港元	-	100	投資控股

## 綜合財務報表附註

截至二零二一年六月三十日止年度

### 4. 本公司主要附屬公司之詳情(續)

公司名稱	註冊成立/註冊地點及 日期以及營運地點	已發行普通/ 註冊股本	本公司應佔權益百分比		主要業務
			直接 %	間接 %	
Sitoy JKY Retailing Company Limited	香港 二零一七年十二月十八日	1港元	-	100	投資控股
Sitoy AT Retailing Company Limited	香港 二零一七年七月十八日	10,000港元	-	100	時裝產品貿易、零售及批發
上海時沃商貿有限公司*	中國/中國內地 二零一七年七月十四日	人民幣 50,000,000元	-	100	時裝產品貿易、零售及批發
Sitoy Brand Management Company Limited	香港 二零一七年五月二十九日	40,000,000港元	-	100**	投資控股
時代零售投資有限公司	香港 二零一七年十月六日	10,000港元	100	-	投資控股
Sitoy AT Holdings Company Limited	香港 二零一八年八月三十日	10,000港元	-	100	投資控股
Meileshi (Shanghai) Trading Company Limited**	中國/中國內地 二零二零年八月四日	5,000,000美元	-	100	時尚產品貿易、零售及批發
時峰物業投資(新港中心)有限公司	香港 二零二一年三月二十四日	10,000港元	-	100	投資控股
Zhejiang Free Trade Zone Meishile Trading Company Limited**	中國/中國內地 二零一八年九月十四日	人民幣 10,000,000元	-	100	手袋、小皮具及旅行用品設計、零售及批發，以及提供廣告及市場推廣服務
Zhejiang Free Trade Zone Shiwo Trading Company Limited**	中國/中國內地 二零一八年九月五日	人民幣 10,000,000元	-	100	國際貿易、轉口貿易及貿易代理及網上銷售皮具、衣服及配飾及日常用品

## 綜合財務報表附註

截至二零二一年六月三十日止年度

### 4. 本公司主要附屬公司之詳情(續)

公司名稱	註冊成立/註冊地點及 日期以及營運地點	已發行普通/ 註冊股本	本公司應佔權益百分比		主要業務
			直接 %	間接 %	
A. Testoni S.p.A.	意大利 一九六九年三月七日	5,018,542歐元	-	95.35	於專門店零售銷售鞋履及小皮具
A. Testoni Italia S.p.A.	意大利 一九八六年二月七日	792,739歐元	-	95.35	於專門店零售銷售鞋履及小皮具
A. Testoni Japan Co. Ltd	日本 一九八六年二月十四日	50,000,000日圓	-	95.35	皮具、時裝及服裝的批發及零售
A. Testoni Hong Kong Limited	香港 一九八四年二月二十四日	1,000,000港元	-	95.35	皮具、時裝及服裝的批發及零售
A. Testoni Korea Co., Ltd.	韓國 一九九四年四月二十日	142,860,000 韓圓	-	95.35	批發及零售鞋履、衣服、皮帶、文具、眼鏡、袋及其他時裝產品
Shanghai Tesma Trading Limited	中國/中國內地 二零一七年五月二十五日	543,000美元	-	95.35	貿易、零售及批發
Teslion Corporation Ltd.	台灣 二零零一年五月三十一日	新台幣 40,000,000元	-	47.68	經營店舖、時裝店、百貨中心攤位以銷售a.testoni Italy時裝產品

\* 英文名稱代表該等附屬公司之中文名稱之翻譯，因為概無註冊英文名稱。

\*\*\* 於二零二零年十二月二十一日，本集團以代價800,000港元收購本集團一間附屬公司Sitoy Brand Management Company Limited的股權。本集團持有的股權由75%增加至100%。

© 此等附屬公司為根據中國法例註冊的有限公司。

## 綜合財務報表附註

截至二零二一年六月三十日止年度

### 5. 經營分部資料

就管理而言，本集團根據其產品及服務劃分業務單位，並擁有三個呈報經營分部如下：

- (a) 零售：為本集團自有品牌或代理的品牌製造、零售及批發手袋、小皮具、旅行用品及鞋履用品，以及提供手袋及配件設計、廣告及營銷服務；
- (b) 製造：為品牌生產手袋、小皮具及旅行用品，並由其他公司轉售；及
- (c) 物業投資：投資辦公室空間以獲取租賃收入或作資本增值用途。

管理層就作出有關資源分配及表現評估的決策個別監察本集團經營分部的業績。分部表現按計量經調整除稅前溢利的呈報分部溢利作為評估基準。計量經調整除稅前溢利與本集團除稅前溢利之方法一致，惟公司及未分配開支並不計入有關計量。

分部資產不包括未分配總辦事處及公司資產，此乃由於該等資產為按組別管理。

分部負債不包括未分配總辦事處及公司負債，此乃由於該等負債為按組別管理。

分部間銷售及轉撥按當時市價參考出售予第三方時所訂售價進行交易。

## 綜合財務報表附註

截至二零二一年六月三十日止年度

### 5. 經營分部資料(續)

	截至二零二一年六月三十日止年度			
	零售 千港元	製造 千港元	物業投資 千港元	總計 千港元
<b>分部收益(附註6)：</b>				
銷售予外部客戶	514,280	897,062	13,537	1,424,879
分部間銷售	–	195,680	3,072	198,752
	514,280	1,092,742	16,609	1,623,631
<b>對賬：</b>				
分部間銷售對銷	–	(195,680)	(3,072)	(198,752)
收益總額				1,424,879
分部業績	(61,352)	(52,109)	(2,640)	(116,101)
<b>對賬：</b>				
公司及其他未分配開支				(19,165)
除稅前虧損				(135,266)
分部資產	533,066	2,113,056	752,100	3,398,222
<b>對賬：</b>				
分部間應收款項對銷				(1,211,201)
公司及其他未分配資產				131,256
資產總值				2,318,277
分部負債	805,583	355,256	619,419	1,780,258
<b>對賬：</b>				
分部間應付款項對銷				(1,211,201)
公司及其他未分配負債				485
負債總額				569,542
<b>其他分部資料：</b>				
物業、廠房及設備項目折舊	9,353	27,599	–	36,952
未分配物業、廠房及設備項目折舊				2,528
				39,480
使用權資產折舊	38,302	4,766	–	43,068
其他無形資產攤銷	253	–	–	253
撥回撇減存貨至可變現淨值	(53,604)	(703)	–	(54,307)
物業、廠房及設備減值	629	–	–	629
使用權資產減值	1,191	–	–	1,191
經營租賃租金	28,436	2,385	–	30,821
資本開支*	14,272	2,736	–	17,008



## 綜合財務報表附註

截至二零二一年六月三十日止年度

### 5. 經營分部資料(續)

	截至二零二零年六月三十日止年度			
	零售 千港元	製造 千港元	物業投資 千港元	總計 千港元
<b>分部收益(附註6)：</b>				
銷售予外部客戶	481,574	1,312,822	14,502	1,808,898
分部間銷售	–	172,124	3,072	175,196
	481,574	1,484,946	17,574	1,984,094
<b>對賬：</b>				
分部間銷售對銷	–	(172,124)	(3,072)	(175,196)
收益總額				1,808,898
分部業績	(156,233)	60,595	(12,999)	(108,637)
<b>對賬：</b>				
公司及其他未分配開支				(13,853)
除稅前虧損				(122,490)
分部資產	529,098	2,126,108	748,511	3,403,717
<b>對賬：</b>				
分部間應收款項對銷				(1,095,824)
公司及其他未分配資產				144,392
資產總值				2,452,285
分部負債	821,615	326,440	567,086	1,715,141
<b>對賬：</b>				
分部間應付款項對銷				(1,095,824)
公司及其他未分配負債				456
負債總額				619,773
<b>其他分部資料：</b>				
物業、廠房及設備項目折舊	12,268	30,810	–	43,078
未分配物業、廠房及設備項目折舊				2,529
				45,607
使用權資產折舊	47,092	4,382	–	51,474
其他無形資產攤銷	1,247	–	–	1,247
撇減存貨至可變現淨值	92,138	9,849	–	101,987
其他無形資產減值	8,416	–	–	8,416
物業、廠房及設備減值	4,344	–	–	4,344
使用權資產減值	20,355	–	–	20,355
商譽減值	2,346	–	–	2,346
經營租賃租金	26,023	2,105	–	28,128
資本開支*	13,852	5,878	–	19,730

\* 資本開支指年內添置物業、廠房及設備、其他無形資產及投資物業。

## 綜合財務報表附註

截至二零二一年六月三十日止年度

### 5. 經營分部資料(續)

#### 地區資料

##### (a) 來自外部客戶的收益

	截至六月三十日止年度	
	二零二一年 千港元	二零二零年 千港元
<b>收益</b>		
中國內地、香港、澳門及台灣	651,352	702,637
北美洲	201,648	314,015
歐洲	242,588	383,488
其他亞洲國家	290,065	367,020
其他國家／地區	39,226	41,738
	<b>1,424,879</b>	<b>1,808,898</b>

以上收益資料以客戶的所在地為基準。

##### (b) 非流動資產

	於二零二一年	於二零二零年
	六月三十日 千港元	六月三十日 千港元
中國內地、香港、澳門及台灣	1,145,490	1,220,812
歐洲	18,371	14,466
其他亞洲國家	11,456	9,622
	<b>1,175,317</b>	<b>1,244,900</b>

以上非流動資產資料以資產的所在地為基準，不包括遞延稅項資產。

#### 有關一名主要客戶的資料

截至二零二一年六月三十日止年度，製造分部向一名主要客戶的銷售產生的收益為208,621,000港元，佔本集團收益逾10%，包括向一組據悉受該等客戶共同控制的實體進行的銷售。

截至二零二零年六月三十日止年度，製造分部向一名主要客戶的銷售產生的收益為292,171,000港元，佔本集團收益逾10%，包括向一組據悉受該等客戶共同控制的實體進行的銷售。

## 綜合財務報表附註

截至二零二一年六月三十日止年度

### 6. 收益、其他收入及收益

收益的分析如下：

	截至六月三十日止年度	
	二零二一年 千港元	二零二零年 千港元
客戶合約收益		
銷售貨品	1,411,342	1,794,396
來自其他來源的收益		
租金收入總額	13,537	14,502
	1,424,879	1,808,898

#### 客戶合約收益

##### (i) 非匯總收益資料

截至二零二一年六月三十日止年度

分部	零售 千港元	製造 千港元	總計 千港元
貨品或服務類別			
銷售貨品	514,280	897,062	1,411,342
地區市場			
北美	–	201,648	201,648
歐洲	11,482	231,106	242,588
中國內地、香港、澳門及台灣	461,937	175,878	637,815
其他亞洲國家	40,861	249,204	290,065
其他	–	39,226	39,226
客戶合約收益總額	514,280	897,062	1,411,342

## 綜合財務報表附註

截至二零二一年六月三十日止年度

### 6. 收益、其他收入及收益(續)

客戶合約收益(續)

(i) 非匯總收益資料(續)

截至二零二一年六月三十日止年度

分部	零售 千港元	製造 千港元	總計 千港元
<b>收益確認時間</b>			
於某一時間點轉移貨品	514,280	897,062	1,411,342

截至二零二零年六月三十日止年度

分部	零售 千港元	製造 千港元	總計 千港元
<b>貨品或服務類別</b>			
銷售貨品	481,574	1,312,822	1,794,396
<b>地區市場</b>			
北美	–	314,015	314,015
歐洲	23,690	359,798	383,488
中國內地、香港、澳門及台灣	407,569	280,566	688,135
其他亞洲國家	50,315	316,705	367,020
其他	–	41,738	41,738
客戶合約收益總額	481,574	1,312,822	1,794,396
<b>收益確認時間</b>			
於某一時間點轉移貨品	481,574	1,312,822	1,794,396

## 綜合財務報表附註

截至二零二一年六月三十日止年度

### 6. 收益、其他收入及收益(續)

#### 客戶合約收益(續)

##### (i) 非匯總收益資料(續)

下表載列客戶合約收益與分部資料所披露金額的對賬：

截至二零二一年六月三十日止年度

分部	零售 千港元	製造 千港元	總計 千港元
<b>客戶合約收益</b>			
向外部客戶銷售	514,280	897,062	1,411,342
分部間銷售	–	195,680	195,680
	514,280	1,092,742	1,607,022
分部間銷售對銷	–	(195,680)	(195,680)
<b>客戶合約收益總額</b>	<b>514,280</b>	<b>897,062</b>	<b>1,411,342</b>

截至二零二零年六月三十日止年度

分部	零售 千港元	製造 千港元	總計 千港元
<b>客戶合約收益</b>			
向外部客戶銷售	481,574	1,312,822	1,794,396
分部間銷售	–	172,124	172,124
	481,574	1,484,946	1,966,520
分部間銷售對銷	–	(172,124)	(172,124)
<b>客戶合約收益總額</b>	<b>481,574</b>	<b>1,312,822</b>	<b>1,794,396</b>

下表載列於本報告期間計入報告期初合約負債及自過往期間達成履約責任所確認的已確認收益金額：

	截至六月三十日止年度	
	二零二一年 千港元	二零二零年 千港元
於報告期初計入合約負債的已確認收益		
銷售貨品	9,082	11,487

## 綜合財務報表附註

截至二零二一年六月三十日止年度

### 6. 收益、其他收入及收益(續)

#### 客戶合約收益(續)

#### (ii) 履約責任

有關本集團的履約責任資料概述如下：

#### 銷售手袋、小皮具等

履約責任乃於交付手袋、小皮具等時達成及付款通常須於交付起計14至150日內到期，惟新客戶一般須預先付款。

於六月三十日分配至(未達成或部分未達成)的餘下履約責任的交易價格如下：

	截至六月三十日止年度	
	二零二一年 千港元	二零二零年 千港元
預期確認為收益的金額：		
一年內	8,280	9,082

分配至餘下履約責任之交易價格金額(預期將於一年內確認為收益)與銷售手袋、小皮具等有關，其履約責任將於兩年內履行。所有分配至餘下履約責任之其他交易價格金額預期將於一年內確認為收益。上文披露之金額並不包括受限制之可變代價。

#### 其他收入及收益

	截至六月三十日止年度	
	二零二一年 千港元	二零二零年 千港元
政府補助	16,522	19,151
匯兌收益淨額	-	18,692
專利權收入	7,292	6,464
利息收入	8,317	8,098
樣品及材料收入淨額	5,329	1,874
其他	3,608	1,808
	41,068	56,087

## 綜合財務報表附註

截至二零二一年六月三十日止年度

### 7. 除稅前虧損

本集團的除稅前虧損於扣除／(計入)下列項目後得出：

	截至六月三十日止年度	
	二零二一年 千港元	二零二零年 千港元
已售存貨成本	1,018,438	1,369,866
僱員福利開支(包括附註9所載董事及行政總裁薪酬)		
－工資及薪金	442,182	539,733
－以股權結算的股份獎勵開支	2,138	5,139
－退休金計劃供款	24,865	21,773
	469,185	566,645
物業、廠房及設備項目折舊(附註14)	39,480	45,607
使用權資產折舊(附註16(a))	43,068	51,474
其他無形資產攤銷(附註17)	253	1,247
投資物業的公平值虧損(計入其他開支)(附註15)	11,400	21,739
貿易應收賬款減值／(撥回減值)淨值(計入其他收入及收益／其他開支) (附註21)	1,395	(190)
收購非控股權益減值淨值	4,520	–
其他無形資產減值(計入其他開支)(附註17) (撥回撇減)／撇減存貨至可變現淨值	–	8,416
	(54,307)	101,987
使用權資產減值(計入其他開支)(附註16(a))	1,191	20,355
物業、廠房及設備減值(計入其他開支)(附註14)	629	4,344
商譽減值(計入其他開支)	–	2,346
出售物業、廠房及設備項目虧損(計入其他開支)	1,279	1,244
出售無形資產項目虧損(計入其他開支)(附註17)	–	2,437
不計入租賃負債計量的租賃付款(附註16(c))	30,821	28,128
核數師酬金	2,000	2,350
匯兌虧損／(收益)淨額	59,799	(18,692)

### 8. 融資成本

融資成本分析如下：

	截至六月三十日止年度	
	二零二一年 千港元	二零二零年 千港元
銀行借貸利息	5,111	6,672
租賃負債利息	3,631	4,702
	8,742	11,374



## 綜合財務報表附註

截至二零二一年六月三十日止年度

### 9. 董事及行政總裁薪酬

根據上市規則、香港公司條例第383(1)(a)、(b)、(c)及(f)條及公司(披露董事利益資料)規例第2部披露之本年度董事及行政總裁酬金如下：

	截至六月三十日止年度	
	二零二一年 千港元	二零二零年 千港元
袍金	860	754
其他酬金：		
薪金、津貼及實物利益	10,202	10,322
酌情花紅	3,295	4,434
以股權結算的股份獎勵開支	1,511	1,511
退休金計劃供款	204	222
	15,212	16,489
	16,072	17,243

若干董事就服務本集團根據本公司購股權計劃及股份獎勵計劃獲授購股權及獎勵股份，更多詳情分別載於綜合財務報表附註29及30。有關購股權及獎勵的公平值(已於歸屬期間的綜合損益表確認)於授出日期釐定，而計入本年度綜合財務報表的金額包括在上述董事及行政總裁薪酬披露內。

#### 獨立非執行董事

已付予獨立非執行董事的薪酬如下：

	截至六月三十日止年度	
	二零二一年 千港元	二零二零年 千港元
楊志達先生	220	193
關保銓先生	220	193
龍洪焯先生	220	192
	660	578

於二零二一年六月三十日，概無其他酬金應付獨立非執行董事(二零二零年六月三十日：無)。

## 綜合財務報表附註

截至二零二一年六月三十日止年度

### 9. 董事及行政總裁薪酬(續)

執行董事及行政總裁

	薪金、津貼及 袍金		酌情花紅 千港元	以股權結算的 股份獎勵開支 千港元	退休金 計劃供款 千港元	薪酬總額 千港元
	千港元	實物利益 千港元				
截至二零二一年六月三十日止年度						
楊華強先生	50	3,980	721	-	-	4,751
楊和輝先生	50	3,582	649	-	-	4,281
楊健先生	50	2,160	1,925	-	204	4,339
劉健成先生	50	480	-	1,511	-	2,041
	200	10,202	3,295	1,511	204	15,412

	薪金、津貼及 袍金		酌情花紅 千港元	以股權結算的 股份獎勵開支 千港元	退休金 計劃供款 千港元	薪酬總額 千港元
	千港元	實物利益 千港元				
截至二零二零年六月三十日止年度						
楊華強先生	44	3,482	902	-	-	4,428
楊和輝先生	44	3,134	812	-	-	3,990
楊健先生	44	1,890	2,306	-	210	4,450
劉健成先生	44	1,816	414	1,511	12	3,797
	176	10,322	4,434	1,511	222	16,665

楊和輝先生亦為本集團行政總裁，上文披露之其薪酬包括其擔任行政總裁所提供服務的薪酬。

截至二零二一年六月三十日止年度，概無訂立董事須放棄或同意放棄任何酬金的安排(二零二零年：無)。

於二零二一年六月三十日，概無應付董事酬金(二零二零年六月三十日：無)。

## 綜合財務報表附註

截至二零二一年六月三十日止年度

### 10. 五名最高薪僱員

年內五名最高薪僱員包括四名董事(二零二零年：四名董事，包括行政總裁)，其酬金詳情載於上文附註9。餘下一名(二零二零年：一名)非董事或本公司行政總裁的最高薪酬僱員之酬金詳情如下：

	截至六月三十日止年度	
	二零二一年 千港元	二零二零年 千港元
薪金、津貼及實物利益	1,632	728
酌情花紅	136	2,602
退休金計劃供款	18	167
	1,786	3,497

薪酬介乎下列組別的最高薪僱員及非董事及非主要行政人員僱員人數如下：

	僱員數目	
	截至六月三十日止年度	
	二零二一年	二零二零年
1,500,001港元至2,500,000港元	1	-
2,500,001港元至3,500,000港元	-	1

## 綜合財務報表附註

截至二零二一年六月三十日止年度

### 11. 所得稅開支

本集團就其成員公司註冊及經營所在司法權區所產生或源自該等地區的溢利繳納所得稅。

根據開曼群島及英屬處女群島的規則及法規，本集團毋須繳納開曼群島及英屬處女群島的任何所得稅。

於年內，已就截至二零二一年六月三十日止年度於香港產生的估計應課稅溢利按稅率16.5%(二零二零年：16.5%)計提香港利得稅撥備。

概無計提意大利、韓國、台灣及日本所得稅撥備，因為本集團於截至二零二一年六月三十日止年度於該等司法權區概無產生應課稅溢利。

截至二零二一年六月三十日止年度，中國內地附屬公司的應課稅溢利按於二零零八年一月一日批准及生效的中國企業所得稅法釐定的法定稅率25%(二零二零年：25%)計提中國企業所得稅撥備。

所得稅開支/(抵免)的主要部份如下：

	截至六月三十日止年度	
	二零二一年 千港元	二零二零年 千港元
即期－香港		
年內開支	826	2,163
就過往年度即期所得稅作出調整	–	(1,281)
即期－中國內地		
年內開支	20,010	23,480
就過往年度即期所得稅作出調整	(850)	(1,700)
即期－其他地區		
年內開支	905	1,300
遞延稅項(附註19)	(2,498)	3,723
年內稅項開支總額	18,393	27,685

## 綜合財務報表附註

截至二零二一年六月三十日止年度

### 11. 所得稅開支(續)

就除稅前虧損按本公司及其大部份附屬公司註冊所在司法權區的法定稅率計算稅項開支與按實際稅率計算稅項開支之對賬，以及適用稅率與實際稅率之對賬如下：

截至二零二一年六月三十日止年度

	香港		澳門		中國內地		開曼群島*		意大利及其他		總計	
	千港元	%	千港元	%	千港元	%	千港元	%	千港元	%	千港元	%
除稅前溢利/(虧損)	(153,996)		(2,574)		45,981		27,633		(52,310)		(135,266)	
按法定稅率計算的稅項	(25,411)	16.5	(322)	12.5	11,495	25.0	4,559	16.5	(12,554)	24.0	(22,233)	16.4
就過往年度即期稅項作出調整	-	-	-	-	(870)	(1.9)	-	-	-	-	(870)	0.6
毋須繳稅收入	(619)	0.4	-	-	-	-	(4,663)	(16.9)	-	-	(5,282)	3.9
不可扣稅開支	8,439	(5.5)	-	-	489	1.1	353	1.3	656	(1.3)	9,937	(7.3)
並無確認的可扣稅暫時差額淨額	(1,654)	1.1	-	-	(50)	(0.1)	-	-	-	-	(1,704)	1.3
並無於本年度確認的稅項虧損	4,094	(2.7)	322	(12.5)	5,049	11.0	-	-	29,080	(55.6)	38,545	(28.5)
按本集團的實際稅率計算的												
稅項開支	(15,151)	9.8	-	-	16,113	35.1	249	0.9	17,182	(32.9)	18,393	(13.6)

截至二零二零年六月三十日止年度

	香港		澳門		中國內地		開曼群島*		意大利及其他		總計	
	千港元	%	千港元	%	千港元	%	千港元	%	千港元	%	千港元	%
除稅前溢利/(虧損)	(26,023)		4,178		41,285		(12,679)		(129,251)		(122,490)	
按法定稅率計算的稅項	(4,294)	16.5	522	12.5	10,321	25.0	(2,092)	16.5	(31,020)	24.0	(26,563)	21.7
就過往年度即期稅項作出調整	(1,281)	4.9	-	-	(1,700)	(4.1)	-	-	-	-	(2,981)	2.4
毋須繳稅收入	(660)	2.5	-	-	-	-	(53)	0.4	-	-	(713)	0.6
不可扣稅開支	4,872	(18.7)	274	6.6	465	1.1	5,371	(42.4)	1,003	(0.8)	11,985	(9.8)
並無確認的可扣稅暫時差額淨額	(4)	-	-	-	(117)	(0.3)	-	-	-	-	(121)	0.1
並無於本年度確認的稅項虧損	5,413	(20.8)	-	-	12,592	30.5	-	-	29,154	(22.5)	47,159	(38.5)
過往年度動用的稅項虧損	(285)	1.1	(796)	(19.1)	-	-	-	-	-	-	(1,081)	0.9
按本集團的實際稅率計算的												
稅項開支	3,761	(14.5)	-	-	21,561	52.2	3,226	(25.5)	(863)	0.7	27,685	(22.6)

\* 於截至二零二一年及二零二零年六月三十日止年度，本公司於香港產生收益，故須繳納香港利得稅。

## 綜合財務報表附註

截至二零二一年六月三十日止年度

### 12. 股息

	截至六月三十日止年度	
	二零二一年 千港元	二零二零年 千港元
中期股息－二零二一年：每股普通股2港仙(二零二零年：每股普通股2港仙)	19,309	19,194
建議特別股息－二零二一年：每股1港仙(二零二零年：每股3港仙)(i)	9,654	28,963
	<b>28,963</b>	<b>48,157</b>

附註：

- (i) 董事會建議派付截至二零二一年六月三十日止年度的特別股息1港仙(二零二零年：特別股息3港仙)。
- (ii) 董事會不建議派付截至二零二一年六月三十日止年度的末期股息(二零二零年：無)。

### 13. 本公司普通權益持有人應佔每股虧損

每股基本虧損金額乃根據本公司普通權益持有人應佔截至二零二一年及二零二零年六月三十日止年度的虧損(撇除截至報告期末預計於未來歸屬的獎勵股份應佔的現金股息)及年內已發行普通股加權平均數962,517,163股(二零二零年：959,610,459股)(撇除獎勵股份)計算。

每股攤薄虧損金額乃根據本公司普通權益持有人應佔截至二零二一年及二零二零年六月三十日止年度的虧損計算。計算所用的普通股加權平均數為計算每股基本虧損所用的截至二零二一年及二零二零年六月三十日止年度已發行普通股數目，以及假設於被視為行使或轉換所有潛在攤薄普通股為普通股時無償發行的普通股加權平均數。

截至二零二一年六月三十日止年度，由於尚未行使的購股權對呈列的每股基本虧損金額構成反攤薄影響，故並無就攤薄對每股基本虧損金額作出調整。

## 綜合財務報表附註

截至二零二一年六月三十日止年度

### 13. 本公司普通權益持有人應佔每股虧損(續)

每股基本及攤薄虧損乃根據下列各項計算：

	截至六月三十日止年度	
	二零二一年 千港元	二零二零年 千港元
<b>虧損</b>		
用於計算每股基本及攤薄虧損的本公司普通權益持有人應佔虧損	(150,249)	(132,833)
	截至六月三十日止年度	
	二零二一年	二零二零年
<b>股份數目</b>		
用於計算每股基本虧損的年內已發行普通股加權平均數	962,517,163	959,610,459
攤薄影響－普通股加權平均數	–	3,499,943
用於計算每股攤薄虧損的年內已發行普通股加權平均數	962,517,163	963,110,402
每股基本虧損(港仙)	(15.61)	(13.84)
每股攤薄虧損(港仙)	(15.61)	(13.79)



## 綜合財務報表附註

截至二零二一年六月三十日止年度

### 14. 物業、廠房及設備

	樓宇 千港元	租賃物業裝修 千港元	廠房及機器 千港元	辦公室設備 千港元	汽車 千港元	在建工程 千港元	總計 千港元
二零二一年六月三十日							
於二零二零年六月三十日							
成本	432,529	98,554	177,745	109,619	9,563	1,793	829,803
累計折舊及減值	(146,125)	(82,041)	(133,570)	(85,958)	(7,370)	-	(455,064)
賬面淨值	286,404	16,513	44,175	23,661	2,193	1,793	374,739
於二零二零年七月一日，							
扣除累計折舊	286,404	16,513	44,175	23,661	2,193	1,793	374,739
添置	-	6,002	2,671	8,098	237	-	17,008
年內折舊撥備	(17,189)	(5,925)	(8,222)	(7,163)	(981)	-	(39,480)
出售	(261)	(5,277)	(2,625)	(175)	(242)	-	(8,580)
年內減值	-	(629)	-	-	-	-	(629)
匯兌調整	16,643	183	3,835	1,381	101	175	22,318
於二零二一年六月三十日，							
扣除累計折舊及減值	285,597	10,867	39,834	25,802	1,308	1,968	365,376
於二零二一年六月三十日							
成本	459,898	103,328	180,131	123,458	9,354	1,968	878,137
累計折舊及減值	(174,301)	(92,461)	(140,297)	(97,656)	(8,046)	-	(512,761)
賬面淨值	285,597	10,867	39,834	25,802	1,308	1,968	365,376

## 綜合財務報表附註

截至二零二一年六月三十日止年度

### 14. 物業、廠房及設備(續)

	樓宇 千港元	租賃物業裝修 千港元	廠房及機器 千港元	辦公室設備 千港元	汽車 千港元	在建工程 千港元	總計 千港元
二零二零年六月三十日							
於二零一九年六月三十日							
成本	434,464	94,355	185,701	106,213	9,762	1,861	832,356
累計折舊	(127,617)	(77,542)	(130,604)	(80,281)	(6,841)	-	(422,885)
賬面淨值	306,847	16,813	55,097	25,932	2,921	1,861	409,471
於二零一九年七月一日，							
扣除累計折舊	306,847	16,813	55,097	25,932	2,921	1,861	409,471
添置	290	8,905	2,403	6,008	199	1,925	19,730
轉撥	-	-	1,820	105	-	(1,925)	-
年內折舊撥備	(17,542)	(7,344)	(12,133)	(7,742)	(846)	-	(45,607)
出售	-	(674)	(723)	(152)	(26)	-	(1,575)
年內減值	-	(4,344)	-	-	-	-	(4,344)
匯兌調整	(3,191)	3,157	(2,289)	(490)	(55)	(68)	(2,936)
於二零二零年六月三十日，							
扣除累計折舊及減值	286,404	16,513	44,175	23,661	2,193	1,793	374,739
於二零二零年六月三十日							
成本	432,529	98,554	177,745	109,619	9,563	1,793	829,803
累計折舊及減值	(146,125)	(82,041)	(133,570)	(85,958)	(7,370)	-	(455,064)
賬面淨值	286,404	16,513	44,175	23,661	2,193	1,793	374,739

## 綜合財務報表附註

截至二零二一年六月三十日止年度

### 15. 投資物業

	於二零二一年 六月三十日 千港元	於二零二零年 六月三十日 千港元
年初賬面值	711,356	733,095
投資物業的公平值虧損(附註7)	(11,400)	(21,739)
年末賬面值	699,956	711,356

本集團的投資物業包括位於香港的三處商用物業。董事根據各物業的性質、特徵及風險，已釐定投資物業屬商業資產。在二零二一年六月三十日，根據獨立專業合資格估值師泓亮諮詢及評估有限公司進行的估值，本集團的投資物業重新估值總額約為699,956,000港元。董事每年決定委聘負責對本集團投資物業進行估值的外部估值師。選擇標準包括市場知識、聲譽、獨立性及是否保持專業標準。每年就年度財務申報進行估值時，董事與估值師就估值假設及估值結果進行討論。

## 綜合財務報表附註

截至二零二一年六月三十日止年度

### 15. 投資物業(續)

下表載列該三處商用物業的資料：

物業	地址	現時用途	租期
時代中心地下至6樓 及11至20樓	香港九龍觀塘偉業街164號 (觀塘內地段第316號)	商業	中期租賃
大眾工業大廈 4至5樓	香港九龍觀塘開源道56號 大眾工業大廈4至5樓 (觀塘內地段第58號)	工業(用作賺取租金收入及 資本增值用途)	中期租賃
第一座10樓 1011號辦公室	香港九龍尖沙咀廣東道30號 新港中心第一座10樓 (九龍內地段第10456號)	商業(用作賺取租金收入及 資本增值用途)	中期租賃

投資物業乃根據經營租賃出租予第三方。

#### 公平值層級

下表說明本集團投資物業的公平值計量層級：

	於二零二一年六月三十日使用以下各項進行的公平值計量			總計 千港元
	於活躍市場 的報價 (第1級) 千港元	重大可觀察 輸入數據 (第2級) 千港元	重大不可觀察 輸入數據 (第3級) 千港元	
商用物業	-	-	699,956	699,956

以下各項的經常性公平值計量：

## 綜合財務報表附註

截至二零二一年六月三十日止年度

### 15. 投資物業(續)

公平值層級(續)

	於二零二零年六月三十日使用以下各項進行的公平值計量			
	於活躍市場 的報價 (第1級)	重大可觀察 輸入數據 (第2級)	重大不可觀察 輸入數據 (第3級)	總計
	千港元	千港元	千港元	千港元

以下各項的經常性公平值計量：

商用物業	–	–	711,356	711,356
------	---	---	---------	---------

年內，概無轉入或轉出第3級(二零二零年：無)。

分類為公平值層級第3級的公平值計量之對賬：

	千港元
於二零一九年七月一日的賬面值	733,095
轉撥自自用物業的投資物業公平值虧損(附註7)	(21,739)
於二零二零年六月三十日及二零二零年七月一日的賬面值	711,356
投資物業的公平值虧損(附註7)	(11,400)
於二零二一年六月三十日的賬面值	699,956

## 綜合財務報表附註

截至二零二一年六月三十日止年度

### 15. 投資物業(續)

#### 公平值層級(續)

以下為投資物業估值所採用的估值技巧及重要輸入數據的概要：

	估值技巧	重大不可觀察輸入數據	範圍或加權平均
商用物業1	收入估值法一年期 及復歸分析	估計租值(每月每平方呎)	32.00港元
		估計價格(每平方呎)	10,855港元
		市場收益率	2.5%
		年期收益率	1.5%
商用物業2	市場法	估計價格(每平方呎)	5,902港元
商用物業3	市場法	估計價格(每平方呎)	21,845港元

就商用物業1而言，倘若估算市值租金顯著增加／(減少)，會導致投資物業公平值顯著增加／(減少)。若將年期收益率及市場收益率的顯著增加／(減少)，抽離地考慮，會導致投資物業公平值顯著減少／(增加)。

年期及復歸分析用作按公開市場基準估算該物業的價值，方法為按全部租出基準將租金收入資本化，當中考慮到目前來自現有租約的現貨租金收入及日後潛在續租收入的市場水平。概無就空置或任何性質的資本扣減計提撥備。

於該估值方法，租金收入總額分為目前來自現有租約的現貨租金收入(期內收入)及現有租期屆滿後之日後潛在續租收入(復歸收入)。期內「價值」乃透過於現有租期內資本化期內「收入」得出，而復歸價值乃透過按全部租出基準資本化復歸收入，然後貼現至估值日得出。

就商用物業2及物業3而言，該估值方法將所涉及資產與相同或類似資產(可取得價格資料)比較，以提供價值指標。經分析該等自願買方及賣方符合「公平」交易的銷售，比較該等銷售價格，評估所涉及資產價值時，已就面積、地點、時間、設施及其他相關因素作出調整。

## 綜合財務報表附註

截至二零二一年六月三十日止年度

### 16. 租賃

#### 本集團作為承租人

本集團有用於其業務營運的廠房、辦公室及零售店舖多個項目的租賃合約。已提前作出一次性付款以向業主收購租賃土地，租期為50年，而根據該等土地租賃的條款，將不會繼續支付任何款項。廠房的租期通常為5年，而零售辦公室及店舖的租期通常為1至6年。其他設備的租期通常為12個月或以下，個別設備的價值較低。一般而言，本集團不可向本集團以外人士轉讓及分組租賃資產。

#### (a) 使用權資產

本集團年內使用權資產的賬面值及變動如下：

	預付土地 租賃款項 千港元	廠房 千港元	零售店舖 千港元	總計 千港元
於二零二零年七月一日	14,929	9,236	102,611	126,776
添置	–	548	38,424	38,972
出售	–	–	(37,074)	(37,074)
折舊開支	(437)	(4,329)	(38,302)	(43,068)
年內減值	–	–	(1,191)	(1,191)
匯兌調整	1,460	718	(6,594)	(4,416)
於二零二一年六月三十日	15,952	6,173	57,874	79,999

	預付土地 租賃款項 千港元	廠房 千港元	零售店舖 千港元	總計 千港元
於二零一九年七月一日	15,914	13,651	104,248	133,813
添置	–	–	69,708	69,708
折舊開支	(397)	(3,985)	(47,092)	(51,474)
年內減值	–	–	(20,355)	(20,355)
匯兌調整	(588)	(430)	(3,898)	(4,916)
於二零二零年六月三十日	14,929	9,236	102,611	126,776



## 綜合財務報表附註

截至二零二一年六月三十日止年度

### 16. 租賃(續)

本集團作為承租人(續)

#### (a) 使用權資產(續)

##### 減值測試

年內，本集團就使用權資產減值於綜合損益表中確認減值虧損1,191,000港元(二零二零年：20,355,000港元)作為其他開支。減值費用乃由於全球爆發新型冠狀病毒疾病大流行，導致零售店產生的現金流量減少所致。

本集團視每間零售店為獨立可識別的現金產生單位。管理層對零售店資產進行減值評估，包括物業、廠房及設備及使用權資產，其存在減值指標。鑑於新型冠狀病毒疾病大流行對本集團零售店之表現造成潛在不利影響，管理層對所有零售店進行減值評估。

倘零售店資產之賬面值大於其估計可收回金額，則該資產之賬面值撇減至其可收回金額。可收回金額之估計乃基於使用根據管理層所批准涵蓋剩餘租期之財務預測之已貼現現金流量預測計算之使用價值，並作出收益百分比變動、營運成本百分比變動及毛利率等主要假設。

因此，使用權資產及租賃物業裝修(包括物業、廠房及設備)減值虧損分別1,191,000港元及629,000港元已於截至二零二一年六月三十日止年度確認(二零二零年：20,355,000港元及4,344,000港元)。

就零售店資產可收回金額之使用價值計算中所用之主要假設如下：

收益百分比變動：	根據口岸檢疫限制放寬及旅客恢復入境之估計時間及對本集團零售店之間接影響
營運成本百分比變動：	根據與本集團成本減省計劃及措施有關之估計變動
毛利率：	根據歷史數據及產品組合變動

## 綜合財務報表附註

截至二零二一年六月三十日止年度

### 16. 租賃(續)

本集團作為承租人(續)

#### (b) 租賃負債

年內租賃負債的賬面值及變動如下：

	二零二一年 租賃負債 千港元	二零二零年 租賃負債 千港元
於七月一日的賬面值	144,917	117,589
新租賃	38,972	69,708
出售	(38,591)	-
年內已確認利息增幅	3,631	4,702
付款	(45,864)	(41,396)
就新型冠狀病毒疾病租金優惠之調整	(3,573)	(4,642)
匯兌調整	(15,306)	(1,044)
於六月三十日的賬面值	84,186	144,917
分析為：		
流動部分	41,623	55,190
非流動部分	42,563	89,727

(c) 於損益中確認的租賃相關款項如下：

	二零二一年 千港元	二零二零年 千港元
租賃負債利息	3,631	4,702
使用權資產折舊開支	43,068	51,474
與短期租賃及餘下租期於二零二零年六月三十日或之前屆滿的 其他租賃有關的開支	27,280	20,760
未計入租賃負債計量的可變租賃款項(計入銷售及分銷開支)	3,541	7,368
損益中確認款項總額	77,520	84,304

## 綜合財務報表附註

截至二零二一年六月三十日止年度

### 16. 租賃(續)

本集團作為承租人(續)

#### (d) 可變租賃款項

本集團於一家購物中心租賃多個零售店舖及單元，該等租賃包含以本集團自該購物中心零售店舖及單元產生的營業額為基礎的可變租賃款項條款。本年度就該等租賃於損益中確認的可變租賃款項金額為3,541,000港元(二零二零年：7,368,000港元)。

(e) 租賃的現金流出總額以及與尚未開始的租賃有關的未來現金流出披露於財務報表附註32。

本集團作為出租人

本集團根據經營租賃安排出租其投資物業，包括三個商業物業。該等租賃的條款亦要求租戶支付擔保按金並根據現行市況進行定期租金調整。本集團截至二零二一年六月三十日止年度的已確認租金收入為13,537,000港元(二零二零年：14,502,000港元)，詳情載於財務報表附註5。

於二零二一年六月三十日，日後本集團根據與其租戶之不可撤銷經營租賃的應收未貼現最低租賃款項如下：

	於二零二一年 六月三十日 千港元	於二零二零年 六月三十日 千港元
一年內	4,916	15,492
一年以上但兩年以內	1,134	8,667
兩年以上但三年以內	-	546
	<b>6,050</b>	<b>24,705</b>

## 綜合財務報表附註

截至二零二一年六月三十日止年度

### 17. 其他無形資產

	商標 千港元	許可權* 千港元	總計 千港元
二零二一年六月三十日			
於二零二零年七月一日的成本及賬面淨值	8,964	–	8,964
添置	224	–	224
年內已計提撥備攤銷	(253)	–	(253)
匯兌調整	(959)	–	(959)
於二零二一年六月三十日的成本及賬面淨值	7,976	–	7,976
二零二零年六月三十日			
於二零一九年七月一日的成本及賬面淨值	18,296	2,138	20,434
年內已計提撥備攤銷	(1,247)	–	(1,247)
出售	(299)	(2,138)	(2,437)
年內減值	(8,416)	–	(8,416)
匯兌調整	630	–	630
於二零二零年六月三十日的成本及賬面淨值	8,964	–	8,964

\* 許可權指對二零一九年十二月三十一日出售的「JOCKEY」的特許分銷權。

#### 減值測試

本年度內，並無於綜合損益表就「A. Testoni」商標確認減值虧損(二零二零年：8,416,000港元)為其他開支。減值開支源於「A. Testoni」商標的可收回金額較低，此乃由於董事評估「A. Testoni」商標的估計未來業務表現未必達到管理層預期，當中計及預測表現業績及估計增長率。

## 綜合財務報表附註

截至二零二一年六月三十日止年度

### 17. 其他無形資產(續)

#### 減值測試(續)

董事透過比較出公平值減銷售成本與基於管理層編製的折現現金流量而作出之「A. Testoni」商標使用價值的較高者，估計商標的可收回金額。於二零二一年六月三十日，商標的可收回金額估計乃基於使用價值的計算釐定，而使用價值乃基於財政預測採用現金流量預測計算得出，當中基於若干主要假設，包括折現率、長期增長率及預測表現業績。商標的賬面值釐定為低於其可收回金額及並無確認減值虧損。使用價值計算所用的主要假設包括折現率20.54%至21.68%、長期增長率3%及與市場平均水平及外部資料來源一致的預測利潤率。董事乃基於對未來市場發展的預期及未來策略性零售擴展計劃而評定上述財政預測。

### 18. 按公平值計入其他全面收益的債務投資

	於二零二一年 六月三十日 千港元	於二零二零年 六月三十日 千港元
按公平值計入其他全面收益的債務投資	9,644	9,526

上述債務投資已不可撤回地指定為按公平值計入其他全面收益，因為本集團持有該等債務投資的目的是收取合約現金流及出售金融資產。

## 綜合財務報表附註

截至二零二一年六月三十日止年度

### 19. 遞延稅項

於年內，遞延稅項資產及負債變動如下：

#### 遞延稅項資產

	集團內						總計 千港元
	公司間交易 產生的未變現 收益/(虧損) 千港元	預付土地 租賃款項的 暫時差額 千港元	應計費用 及撥備 千港元	存貨撥備 千港元	經營虧損 千港元	其他 暫時差額 千港元	
於二零一九年七月一日	1,131	6,368	2,932	16,801	3,052	2,929	33,213
年內自綜合損益表(扣除)/計入的							
遞延稅項(附註11)	(1,131)	(160)	136	8,260	(1,709)	(2,466)	2,930
匯兌調整	-	(233)	(109)	(6,824)	-	(8)	(7,174)
於二零二零年六月三十日及 二零二零年七月一日的遞延稅項資產總值	-	5,975	2,959	18,237	1,343	455	28,969
年內自綜合損益表(扣除)/計入的							
遞延稅項(附註11)	2,549	(162)	(362)	(16,082)	21,739	(64)	7,618
匯兌調整	609	574	272	674	181	42	2,352
於二零二一年六月三十日	3,158	6,387	2,869	2,829	23,263	433	38,939

#### 遞延稅項負債

	集團內交易 產生之未變現 收益/(虧損)		總計 千港元
	千港元	加速稅項折舊 千港元	
於二零一九年七月一日	-	1,830	1,830
年內扣除自綜合損益表的遞延稅項(附註11)	1,100	5,553	6,653
匯兌調整	-	(1,190)	(1,190)
於二零二零年六月三十日及二零二零年七月一日的 遞延稅項負債總額	1,100	6,193	7,293
年內扣除自/(計入)綜合損益表的遞延稅項(附註11)	(1,100)	6,220	5,120
匯兌調整	-	(4,887)	(4,887)
於二零二一年六月三十日	-	7,526	7,526

## 綜合財務報表附註

截至二零二一年六月三十日止年度

### 19. 遞延稅項(續)

#### 遞延稅項負債(續)

於二零二一年六月三十日，並無就本集團中國內地附屬公司須繳納預扣稅的未匯出盈利之應付預扣稅確認遞延稅項負債。董事認為，此等附屬公司於可見未來不大可能會分派此等盈利。於中國內地附屬公司的投資有關的暫時差額總額為約798,343,000港元(二零二零年六月三十日：750,616,000港元)，並無就此確認遞延稅項負債。

尚未就以下項目確認遞延稅項資產：

	於二零二一年 六月三十日 千港元	於二零二零年 六月三十日 千港元
稅項虧損	428,609	403,130

由於認為不大可能有可動用上述項目之應課稅溢利，故無就上述項目確認遞延稅項資產。

### 20. 存貨

	於二零二一年 六月三十日 千港元	於二零二零年 六月三十日 千港元
原材料	82,022	85,532
在製品	96,181	84,380
製成品	202,990	252,053
	381,193	421,965
減：存貨撥備	(95,370)	(141,874)
	285,823	280,091



## 綜合財務報表附註

截至二零二一年六月三十日止年度

### 21. 貿易應收賬款

	於二零二一年 六月三十日 千港元	於二零二零年 六月三十日 千港元
貿易應收賬款	233,510	273,387
減值	(3,718)	(2,323)
	<b>229,792</b>	<b>271,064</b>

本集團向客戶授出不同信貸期。本集團一般要求其客戶於銷售交易的不同階段付款。個別客戶的信貸期按逐項交易基準授出，並載入銷售合約中(如適用)。若干客戶須於交付前或交付時支付部分款項。本集團力求維持嚴格控制其未收回的應收款項，並密切監控以將信貸風險降至最低。高級管理人員會定期檢視逾期結餘。貿易應收賬款均為無抵押且不計息。

於報告期間結算日的貿易應收賬款根據發票日期(扣除虧損撥備)的賬齡分析如下：

	於二零二一年 六月三十日 千港元	於二零二零年 六月三十日 千港元
90日內	202,656	192,700
91日至180日	17,339	62,183
180日以上	9,797	16,181
	<b>229,792</b>	<b>271,064</b>

貿易應收賬款減值虧損撥備變動如下：

	截至二零二一年 六月三十日 止年度 千港元	截至二零二零年 六月三十日 止年度 千港元
於年初	2,323	2,513
(撥回減值虧損)/減值虧損淨額(附註7)	1,395	(190)
於年末	<b>3,718</b>	<b>2,323</b>

## 綜合財務報表附註

截至二零二一年六月三十日止年度

### 21. 貿易應收賬款(續)

於各報告日期採用撥備矩陣進行減值分析，以計量預期信貸虧損。撥備率乃基於具有類似虧損模式的多個客戶分部組別的逾期日數釐定(即地區、產品類別、客戶類別及評級以及信用證或其他信貸保險形式的保障範圍)。該計算反映或然率加權結果、貨幣時值及於報告日期可得的有關過往事項、當前狀況及未來經濟條件預測的合理及可靠資料。一般而言，貿易應收賬款如逾期超過一年及毋須受限於強制執行活動則予以撇銷。

下表載列本集團使用撥備矩陣計算的貿易應收賬款的信貸風險資料：

於二零二一年六月三十日	逾期				總計
	即期	少於三個月	三至六個月	六個月以上	
預期信貸虧損率	0.18%	0.44%	5.27%	26.22%	1.59%
賬面總值(千港元)	157,284	62,184	2,467	11,575	233,510
預期信貸虧損(千港元)	279	274	130	3,035	3,718

於二零二零年六月三十日	逾期				總計
	即期	少於三個月	三至六個月	六個月以上	
預期信貸虧損率	0.16%	0.41%	4.40%	12.41%	0.85%
賬面總值(千港元)	152,014	98,940	13,805	8,628	273,387
預期信貸虧損(千港元)	238	407	607	1,071	2,323

## 綜合財務報表附註

截至二零二一年六月三十日止年度

### 22. 預付款項、其他應收款項及其他資產

	於二零二一年 六月三十日 千港元	於二零二零年 六月三十日 千港元
非流動部份：		
租賃按金	10,006	8,967
物業、廠房及設備項目的預付款項	2,360	4,572
	12,366	13,539
流動部份：		
預付款項	14,471	17,472
按金及其他應收款項	29,144	29,120
增值稅	41,752	39,324
	85,367	85,916
總計	97,733	99,455

按金及其他應收款項主要指租賃按金及給予供應商的按金。

包括在上述結餘中的金融資產與近期並無拖欠還款記錄及逾期款項的應收款項有關。於二零二一年及二零二零年六月三十日，虧損撥備評定為微不足道。

## 綜合財務報表附註

截至二零二一年六月三十日止年度

### 23. 現金及現金等價物、已抵押及定期存款

	於二零二一年 六月三十日 千港元	於二零二零年 六月三十日 千港元
現金及銀行結餘	474,898	517,822
凍結存款*	2,922	-
定期存款	25,219	23,523
	503,039	541,345
減：就銀行融資抵押作抵押品之定期存款	(25,219)	(23,523)
現金及現金等價物	477,820	517,822

本集團以人民幣列值的現金及銀行結餘如下：

	於二零二一年 六月三十日 千港元	於二零二零年 六月三十日 千港元
以人民幣列值	342,307	411,973

人民幣不得在中國自由兌換為其他貨幣，然而，根據中國內地的《外匯管理條例》及《結匯、售匯及付匯管理規定》，本集團獲准透過獲授權經營外匯業務的銀行將人民幣兌換為其他貨幣。

銀行現金按根據每日銀行存款利率計算的浮動利率計息。短期定期存款介乎一日至三個月期間，視乎本集團的即時現金需求及按各項短期定期存款利率所賺取的利息而定。銀行結餘存放於信譽良好且近期並無違約記錄的銀行。

現金及現金等價物及已抵押及定期存款的賬面值與其公平值相若。

- \* 於本年度，Shanghai Baiqiu New Intermediate Technology Co., Limited(「Baiqiu」)於上海嘉定區人民法院向本公司全資附屬公司 — 上海時沃商貿有限公司(「上海時沃」)提出訴訟。按照Baiqiu的申請，嘉定法院凍結上海時沃2,922,172港元(相當於人民幣2,431,481元)的銀行存款，因原告人已就執行採取行動，以保留資產。上海時沃正積極與相關法院及原告人聯繫，務求在可行情況下盡快解封銀行賬戶。

## 綜合財務報表附註

截至二零二一年六月三十日止年度

### 24. 計息銀行借貸

	二零二一年六月三十日			二零二零年六月三十日		
	實際利率 (%)	到期日	千港元	實際利率 (%)	到期日	千港元
<b>流動</b>						
租賃負債(附註16(b))	0.78-5.00	二零二一年	41,623	0.78-5.00	二零二零年	55,190
銀行貸款-有抵押	1.000-2.400	按要求	126,599	1.000-2.525	按要求	200,789
銀行貸款-無抵押			-			-
			168,222			255,979
<b>非流動</b>						
租賃負債(附註16(b))	0.78-5.00	二零二二年至 二零二六年	42,563	0.78-5.00	二零二一年至 二零二二年	89,727

銀行借貸協議載有銀行可隨時全權酌情要求即時還款的條款，不論本集團是否已履行依期還款責任。載有按要求償還條款的長期銀行貸款的賬面總值已重新分類為流動負債，載列如下：

	於二零二一年 六月三十日 千港元	於二零二零年 六月三十日 千港元
賬面總值	-	21,776

董事認為，銀行借貸由非流動負債重新分類為流動負債將不會對本集團的財務及營運資金狀況造成不利影響。

## 綜合財務報表附註

截至二零二一年六月三十日止年度

### 24. 計息銀行借貸(續)

撇除銀行全權酌情要求即時還款的情況，計息銀行借貸根據貸款協議的還款時間表如下：

	於二零二一年六月三十日		於二零二零年六月三十日	
	到期日	千港元	到期日	千港元
銀行借貸－有抵押	二零二一年至 二零二二年	126,599	二零二零年至 二零二二年	200,789
		126,599		200,789
分析為：				
須償還銀行借貸：				
一年內或按要求		126,599		179,013
第二年內		-		21,776
		126,599		200,789

### 25. 貿易應付賬款及應付票據

於報告期末未付的貿易應付賬款及應付票據根據發票日期的賬齡分析列載如下：

	於二零二一年 六月三十日 千港元	於二零二零年 六月三十日 千港元
90日內	199,380	121,134
91日至180日	7,747	10,710
181日至365日	1,534	349
365日以上	1,593	1,425
	210,254	133,618

貿易應付賬款為不計息及一般於90日內結付。貿易應付賬款的賬面值與其公平值相若。

## 綜合財務報表附註

截至二零二一年六月三十日止年度

### 26. 其他應付款項及應計費用

	附註	於二零二一年 六月三十日 千港元	於二零二零年 六月三十日 千港元
應付工資		66,881	59,371
合約負債	(a)	8,280	9,082
應計費用		7,581	15,178
其他應付款項	(b)	36,684	30,207
		<b>119,426</b>	<b>113,838</b>

其他應付款項及應計費用的賬面值與其公平值相若。

附註：

(a) 於二零二一年六月三十日及二零二零年六月三十日的合約負債詳情如下：

	於二零二一年 六月三十日 千港元	於二零二零年 六月三十日 千港元
已收客戶的短期墊款		
銷售貨品	8,280	9,082

合約負債包括就交付皮具產品已收的短期墊款。截至二零二一年六月三十日止年度的合約負債減少主要由於就年末銷售貨品已收客戶的短期墊款減少所致。

(b) 其他應付款項為非計息及平均信貸期為三個月。

### 27. 遞延收入

	政府補助 千港元
於二零一九年七月一日	3,262
年內已確認	(420)
匯兌調整	(113)
於二零二零年六月三十日及二零二零年七月一日	2,729
年內已確認	(423)
匯兌調整	180
於二零二一年六月三十日	<b>2,486</b>



## 綜合財務報表附註

截至二零二一年六月三十日止年度

### 28. 股本

本公司股本變動的概要如下：

股份：

	於二零二一年 六月三十日 千港元	於二零二零年 六月三十日 千港元
已發行及繳足：		
962,702,000股(二零二零年六月三十日：959,702,000股)普通股	96,270	95,970
庫存股份：		
2,728,000股(二零二零年六月三十日：5,728,000股)普通股(附註i)	273	573
	<b>96,543</b>	<b>96,543</b>

附註：

- (i) 截至二零一九年六月三十日止年度，本集團根據香港公司條例第257條於香港聯交所購回44,622,000股股份，總代價為109,587,000港元，其中36,102,000股股份已註銷，而8,520,000股股份為庫存股份。

#### 購股權計劃及股份獎勵計劃

本公司購股權計劃及股份獎勵計劃詳情分別載於綜合財務報表附註29及30。

## 綜合財務報表附註

截至二零二一年六月三十日止年度

### 29. 購股權計劃

本公司設有一項購股權計劃(「購股權計劃」)，旨在激勵與獎勵對本集團業務成功有所貢獻之合資格參與者。該計劃之合資格參與者包括本公司董事(不包括本公司獨立非執行董事)、高級管理人員及本集團其他僱員。購股權計劃將自二零一一年十一月十五日起有效及生效，為期十年。

倘行使根據購股權計劃授出及已授出但未失效或未行使的全部購股權，合共可發行95,653,000股股份(佔本公司現有已發行股本約9.55%)。

任何一名參與人士於任何12個月期間的配額上限(包括已行使及尚未行使的購股權)不得超過已發行股份總數的1%。

現時可根據購股權該計劃授出之未行使購股權數目不得超過該等購股權行使後本公司於採納購股權日期已發行股份之10%。於任何12個月期間，該計劃各合資格參與者根據購股權可獲發行之股份數目不得超過本公司任何時候已發行股份之1%。進一步授予超出此限額之購股權則須股東在股東大會上批准。

倘董事會建議向身為本公司的主要股東或其各自任何聯繫人士的參與人士授出任何購股權，導致直至授出有關購股權的建議要約日期(包括該日)(「相關日期」)止12個月期間，因行使購股權計劃及本公司任何其他購股權計劃項下向彼授出或將予授出的所有購股權(包括已行使、已註銷及尚未行使的購股權)後所發行及將予發行的股份：(a)合共超過於相關日期已發行股份總數0.1%；及(b)根據相關日期股份於香港交易所每日報價表所列收市價計算的總值超過5,000,000港元，則該等建議授出的購股權必須經本公司股東於股東大會上批准。

購股權的行使期須為董事會於授出購股權時全權酌量釐定，惟有關期間根據購股權計劃向參與人士提呈要約當日起計不得超過十年。購股權可予行使前必須持有的最短期限由董事會於授出購股權時釐定。接納授出購股權要約時應付款項為1.00港元。認購股份的行使價全數須於行使購股權時支付。

根據購股權計劃授出的購股權獲行使而發行的每股股份的認購價將為董事會全權釐定及知會參與人士的價格，且最少須為以下最高者：(a)於要約日期香港交易所每日報價表所列股份收市價；(b)緊接要約日期前五個營業日香港交易所每日報價表所列股份平均收市價；及(c)股份面值。

## 綜合財務報表附註

截至二零二一年六月三十日止年度

### 29. 購股權計劃(續)

購股權並不賦予持有人收取股息或於股東大會投票的權利。

以下為於本年度根據購股權計劃尚未行使之購股權：

	二零二一年 加權平均行使價 每股港元	購股權數目 千份
於二零一九年七月一日及二零二零年及二零二一年六月三十日	3.84	3.84

直至報告期末，概無購股權獲行使或註銷。

於報告期末，未行使購股權的行使價及行使期列載如下：

二零二一年 購股權數目 千份	行使價* 每股港元	行使期
1,500	3.84	二零一六年九月二十一日至二零二五年九月二十日
1,500	3.84	二零一七年九月二十一日至二零二五年九月二十日
1,500	3.84	二零一八年九月二十一日至二零二五年九月二十日
<b>4,500</b>		

\* 倘進行供股或紅股發行或本公司股本有其他類似變動，購股權行使價可予調整。

本年度概無授出購股權(二零二零年：無)。本集團於截至二零二一年六月三十日止年度並無確認購股權開支(二零二零年：無)。

於批准該等綜合財務報表日期，本公司擁有4,500,000份尚未根據購股權計劃行使的購股權，佔該日本公司已發行股份約0.47%。

## 綜合財務報表附註

截至二零二一年六月三十日止年度

### 30. 股份獎勵計劃

於二零一八年七月，本公司根據股份獎勵計劃承諾向九名承授人授出9,000,000股庫存股份，包括一名執行董事及其他高級經理。股份的歸屬取決若干歸屬條件能否達成而定。各獎勵股份於授出日期的公平值2.00港元等於股份於授出日期的市價。

股份獎勵計劃的有效期為三年，自二零一八年七月十二日股份獎勵計劃的授出日期起計至所有獎勵股份已授出或取消之日為止。由於第一批歸屬條件已由承授人達成，2,792,000股庫存股份已於二零一九年七月十二日歸屬於承授人。由於第二批歸屬條件已由承授人達成，3,000,000股庫存股份已於二零二零年七月十二日歸屬於承授人。

本集團於截至二零二一年六月三十日止年度確認開支約2,138,000港元（截至二零二零年六月三十日止年度：5,139,000港元）。

於此等綜合財務報表的批准日期，本公司根據股份獎勵計劃持有2,728,000股庫存股份，佔本公司於該日已發行股份約0.28%。

### 31. 儲備

本集團儲備於報告期間的金額及變動於綜合財務報表的綜合權益變動表內呈列。

#### 股份溢價

本公司股份溢價賬的應用受開曼群島公司法（經修訂）所規管。根據組織章程文件及開曼群島公司法（經修訂），待本公司於擬將派發建議股息時有能力支付其日常業務中的到期債項後，股份溢價可作為股息予以派發。

#### 合併儲備

合併儲備指所收購附屬公司股份面值與本公司所交換已發行股份面值的差額。

#### 法定儲備金

根據外商獨資公司適用的相關中國法例，本集團旗下的若干實體須就董事會決定按中國公認會計原則分配若干除稅後溢利（不少於10%）至法定儲備金（「法定儲備金」），直至該儲備達註冊資本的50%為止。

法定儲備金為不可分派，惟出現清盤情況及根據相關中國法規所載若干限制可用作抵銷累計虧損或撥充資本為已發行資本除外。

## 綜合財務報表附註

截至二零二一年六月三十日止年度

### 32. 綜合現金流量表附註

#### (a) 主要非現金交易

年內，由於第一批歸屬條件已由承授人達成，3,000,000股庫存股份已於二零二零年七月十二日歸屬於承授人。6,000,000港元之股份獎勵儲備及7,010,000港元之庫存股份已因第一批股份獎勵歸屬而轉入股份溢價。此外，本集團確認以股權結算的股份獎勵開支約2,138,000港元，並自損益扣除(二零二零年：5,139,000港元)。

#### (b) 融資活動所產生負債變動

	計息銀行借貸 千港元	應付股息 千港元	租賃負債 千港元
於二零二零年七月一日	200,789	-	144,917
應付二零二零年末期及二零二一年中期股息	-	48,135	-
新租賃	-	-	38,972
出售已屆滿租賃	-	-	(38,591)
年內已確認利息增幅	-	-	3,631
就新型冠狀病毒疾病租金優惠之調整	-	-	(3,573)
融資現金流量變動	(79,438)	(48,135)	(45,864)
外匯變動	5,248	-	(15,306)
於二零二一年六月三十日	126,599	-	84,186

### 33. 或然負債

於二零二一年六月三十日，本集團並無重大或然負債(二零二零年六月三十日：無)。

### 34. 資產抵押

有關為本集團銀行融資而抵押之本集團資產詳情，載於綜合財務報表附註23。

## 綜合財務報表附註

截至二零二一年六月三十日止年度

### 35. 關聯人士交易

(a) 除本綜合財務報表另有詳述的交易外，於年內本集團與關聯人士進行以下重大交易：

	截至六月三十日止年度	
	二零二一年 千港元	二零二零年 千港元
向本公司董事為控股股東的一間公司租賃物業 萬升置業有限公司	2,400	2,100
	<b>2,400</b>	<b>2,100</b>

董事認為上述關聯人士交易乃按一般或更優商業條款在本集團一般及日常業務過程中訂立。

有關上述項目的關聯人士交易亦構成上市規則第14A章所界定的關連交易或持續關連交易。

(b) 本集團主要管理人員的薪酬：

	截至六月三十日止年度	
	二零二一年 千港元	二零二零年 千港元
短期僱員福利	13,698	14,932
離職後福利	204	222
以股權結算的股份獎勵開支	1,511	1,511
向主要管理人員支付的薪酬總額	<b>15,413</b>	<b>16,665</b>

董事酬金的進一步詳情載於綜合財務報表附註9。

## 綜合財務報表附註

截至二零二一年六月三十日止年度

### 36. 按組別分類的金融工具

於報告期間結算日，各金融工具組別的賬面值如下：

二零二一年

#### 金融資產

	按公平值計入 其他全面收益 的金融資產－ 債務投資 千港元	按攤銷 成本列賬的 金融資產 千港元	總計 千港元
按公平值計入其他全面收益的債務投資	9,644	–	9,644
貿易應收賬款	–	229,792	229,792
計入預付款項、其他應收款項及其他資產的金融資產	–	29,144	29,144
已抵押存款	–	25,219	25,219
現金及現金等價物	–	477,820	477,820
	9,644	761,975	771,619

#### 金融負債

	按攤銷成本 列賬的金融負債 千港元
計息銀行借貸	126,599
貿易應付賬款及應付票據	210,254
計入其他應付款項及應計費用的金融負債	36,966
	373,819

## 綜合財務報表附註

截至二零二一年六月三十日止年度

### 36. 按組別分類的金融工具(續)

二零二零年

#### 金融資產

	按公平值計入 其他全面收益 的金融資產— 債務投資 千港元	按攤銷 成本列賬的 金融資產 千港元	總計 千港元
按公平值計入其他全面收益的債務投資	9,526	—	9,526
貿易應收賬款	—	271,064	271,064
計入預付款項、其他應收款項及其他資產的金融資產	—	29,120	29,120
已抵押存款	—	23,523	23,523
現金及現金等價物	—	517,822	517,822
	9,526	841,529	851,055

#### 金融負債

	按攤銷成本 列賬的金融負債 千港元
計息銀行借貸	200,789
貿易應付賬款及應付票據	133,618
計入其他應付款項及應計費用的金融負債	41,344
	375,751



## 綜合財務報表附註

截至二零二一年六月三十日止年度

### 37. 金融工具的公平值及公平值層級

本集團金融工具(賬面值合理地與公平值相若者除外)的賬面值及公平值如下：

	賬面值		公平值	
	二零二一年	二零二零年	二零二一年	二零二零年
	千港元	千港元	千港元	千港元
<b>金融資產</b>				
按公平值計入其他全面收益的債務投資	9,644	9,526	9,644	9,526
	<b>9,644</b>	<b>9,526</b>	<b>9,644</b>	<b>9,526</b>

管理層評定，現金及現金等價物、已抵押存款的即期部分、貿易應收賬款、貿易應付賬款及應付票據、計入預付款項、其他應收款項及其他資產的金融資產、計入其他應付款項及應計費用的金融負債以及計息銀行借貸的公平值與賬面金額相若，主要因為該等工具的年期較短。

本集團由財務總監牽頭的融資部門負責釐定金融工具公平值計量的政策及程序。融資經理直接向財務總監及審核委員會匯報。於各報告日期，融資部門會分析金融工具價值的變動，並決定用於估值的主要輸入值，而財務總監則會審閱及批准估值。本集團每年兩次就中期及年度財務報告與審核委員會討論估值程序及結果。

金融資產的公平值以該工具於自願交易方當前交易(而非強迫或清盤出售)下的可交易金額入賬。下列方法及假設乃用於估算公平值：

金融資產的公平值乃根據所報市價。董事認為獲可觀察市價或費用支持的公平值(於綜合財務狀況表記錄)及公平值相關變動(於其他全面收益記錄)屬合理及其於報告期末為最合適價值。

## 綜合財務報表附註

截至二零二一年六月三十日止年度

### 37. 金融工具的公平值及公平值層級(續)

公平值層級

按公平值計量的資產：

於二零二一年六月三十日

	使用以下方式的公平值計量			總計 千港元
	活躍市場報價	重大可觀察 輸入數據	重大不可觀察 輸入數據	
	第一層	第二層	第三層	
	千港元	千港元	千港元	
按公平值計入其他全面收益的債務投資	9,644	–	–	9,644

### 38. 財務風險管理目標及政策

本集團的主要金融工具包括銀行借貸及現金及現金等價物。該等金融工具的主要用途為就本集團的營運集資。本集團擁有多項由業務直接產生的金融資產，如貿易應收賬款及貿易應付賬款。

不進行金融工具交易乃本集團於報告期間的一貫政策。

本集團金融工具所產生主要風險為外匯風險、信貸風險及流動資金風險。董事會審閱並同意管理各風險的政策概述如下：

#### 外匯風險

本集團須承受交易貨幣風險。該等風險來自業務單位以單位功能貨幣以外的貨幣所進行買賣。截至二零二一年六月三十日止年度，本集團61.9%(二零二零年：71.3%)的銷售均以進行銷售的業務單位功能貨幣以外的貨幣計值，當中約78.2%(二零二零年：71.5%)成本以單位的功能貨幣計值。

下表顯示於報告期間結算日在所有其他變數不變的情況下，本集團除稅前虧損(因貨幣資產及負債公平值改變)對美元、歐元及人民幣匯率可能出現合理波動的敏感度。

## 綜合財務報表附註

截至二零二一年六月三十日止年度

### 38. 財務風險管理目標及政策(續)

#### 外匯風險(續)

	美元／歐元／ 人民幣增加／ (減少) %	除稅前溢利 增加／(減少) 千港元	權益 增加／(減少)* 千港元
截至二零二一年六月三十日止年度			
倘港元兌美元貶值	5	(5,742)	-
倘港元兌美元升值	(5)	5,742	-
倘港元兌歐元貶值	5	134,478	(2,351)
倘港元兌歐元升值	(5)	(134,478)	2,359
倘港元兌人民幣貶值	5	(19,114)	78,316
倘港元兌人民幣升值	(5)	19,114	(65,543)
截至二零二零年六月三十日止年度			
倘港元兌美元貶值	5	9,809	-
倘港元兌美元升值	(5)	(9,809)	-
倘港元兌歐元貶值	5	8,368	12
倘港元兌歐元升值	(5)	(8,368)	(9)
倘港元兌人民幣貶值	5	(13,238)	64,338
倘港元兌人民幣升值	(5)	13,238	(58,214)

\* 不包括保留溢利

#### 信貸風險

本集團僅與信譽良好的知名第三方交易。根據本集團的政策，任何有意在交易時享有信貸期的客戶均須接受信貸核實程序。此外，本集團持續監察應收款項結餘，故壞賬風險並不重大。就並非以相關經營單位功能貨幣計值的交易而言，倘未獲信貸監控主管的特定批准，本集團不會提供信貸期。

#### 最高風險及年終階段

下表顯示於二零二一年六月三十日根據本集團信貸政策(主要基於過往到期資料，除非其他信息在無需付出過多成本或努力下即可獲得)的信貸質素及最高信貸風險以及年終階段分類。所呈列金額為金融資產的賬面總值及財務擔保合約的信貸風險承擔。

## 綜合財務報表附註

截至二零二一年六月三十日止年度

### 38. 財務風險管理目標及政策 (續)

信貸風險 (續)

最高風險及年終階段 (續)

於二零二一年六月三十日

	12個月預期 信貸虧損		全期預期信貸虧損	
	第一層 千港元	第二層 千港元	第三層 千港元	簡化法 千港元
按公平值計入其他全面收益的債務投資	-	-	-	9,644
貿易應收賬款*	-	-	-	229,792
計入預付款項、其他應收款項及其他資產的金融資產				
— 正常**	29,144	-	-	-
已抵押存款				
— 尚未逾期	25,219	-	-	-
現金及現金等價物				
— 尚未逾期	477,820	-	-	-

於二零二零年六月三十日

	12個月預期 信貸虧損		全期預期信貸虧損	
	第一層 千港元	第二層 千港元	第三層 千港元	簡化法 千港元
按公平值計入其他全面收益的債務投資	-	-	-	9,526
貿易應收賬款*	-	-	-	271,064
計入預付款項、其他應收款項及其他資產的金融資產				
— 正常**	29,120	-	-	-
已抵押存款				
— 尚未逾期	23,523	-	-	-
現金及現金等價物				
— 尚未逾期	517,822	-	-	-

\* 就本集團應用減值簡化方法的貿易應收賬款而言，基於撥備矩陣的資料乃披露於財務報表附註21。

\*\* 當計入預付款項、其他應收款項及其他資產的金融資產並無逾期，且概無資料表明金融資產自初次確認起信貸風險明顯增加，其信貸質素被視為「正常」。否則，金融資產的信貸質素被視為「可疑」。

有關本集團面臨貿易應收賬款所產生信貸風險的進一步定量數據於財務報表附註21中披露。

## 綜合財務報表附註

截至二零二一年六月三十日止年度

### 38. 財務風險管理目標及政策(續)

#### 流動資金風險

本集團採用循環流動資金計劃工具監控資金短缺的風險。此工具考慮其涉及金融工具與金融資產的到期日以及來自營運業務的預期現金流量。

本集團旨在透過動用計息銀行借貸及租賃負債維持資金持續性及彈性的平衡。此外，已預備銀行融資作突發用途。

於報告期間結算日，本集團的金融負債到期情況如下：

於二零二一年六月三十日	應要求 千港元	少於 三個月 千港元	三至 十二個月 千港元	一至五年 千港元	五年以上 千港元	總計 千港元
租賃負債	-	11,265	33,793	36,441	2,687	84,186
計息銀行借貸	145,081	-	-	-	-	145,081
貿易應付賬款及應付票據	46,366	158,567	4,930	391	-	210,254
計入其他應付款項及應計費用的 金融負債	36,966	-	-	-	-	36,966
	228,413	169,832	38,723	36,832	2,687	476,487

於二零二零年六月三十日	應要求 千港元	少於 三個月 千港元	三至 十二個月 千港元	一至五年 千港元	五年以上 千港元	總計 千港元
租賃負債	-	18,046	48,179	77,660	1,032	144,917
計息銀行借貸	201,934	-	-	-	-	201,934
貿易應付賬款及應付票據	30,616	101,969	1,033	-	-	133,618
計入其他應付款項及應計費用的 金融負債	41,344	-	-	-	-	41,344
	273,894	120,015	49,212	77,660	1,032	521,813

## 綜合財務報表附註

截至二零二一年六月三十日止年度

### 38. 財務風險管理目標及政策 (續)

#### 資本管理

本集團資本管理的首要目標是保障本集團能夠以持續營運基準運作及維持穩健的資本比率，以支持其業務及爭取最大股東價值。

本集團管理其資本架構並因應經濟狀況變動進行調整。為維持或調整資本架構，本集團或會調整向股東派付的股息、向股東發還資本或發行新股。本集團毋須遵守任何外部施加的資本規定。於截至二零二一年及二零二零年六月三十日止年度，概無就管理資本作出目標、政策或過程的變動。

本集團利用資本負債比率(即債項淨額除以資本總額加債項淨額)監察資本。本集團的債項淨額包括計息銀行借貸及其他借貸、貿易及其他應付款項及應計費用減現金及現金等價物。資本包括本公司擁有人應佔權益。

於報告期間結算日的資本負債比率如下：

	二零二一年 六月三十日 千港元	二零二零年 六月三十日 千港元
計息銀行借貸(附註24)	210,785	345,706
貿易應付賬款及應付票據	210,254	133,618
其他應付款項及應計費用	119,426	113,838
減：現金及現金等價物	(477,820)	(517,822)
債項淨額	62,645	75,340
本公司擁有人應佔權益	1,741,948	1,855,062
資本及債項淨額	1,804,593	1,930,402
資本負債比率	3.5%	3.9%

## 綜合財務報表附註

截至二零二一年六月三十日止年度

### 39. 本公司財務狀況表

於報告期末本公司財務狀況表的資料如下：

	附註	於二零二一年 六月三十日 千港元	於二零二零年 六月三十日 千港元
<b>非流動資產</b>			
於附屬公司的投資		430,011	430,011
非流動資產總值		430,011	430,011
<b>流動資產</b>			
預付款項、其他應收款項及其他資產		1,686	1,458
應收附屬公司款項		615,635	575,337
已抵押存款		14,887	13,236
現金及現金等價物		973	13,463
流動資產總值		633,181	603,494
<b>流動負債</b>			
應付稅項		47	209
其他應付款項及應計費用		438	249
流動負債總額		485	458
流動資產淨值		632,696	603,036
資產總值減流動負債		1,062,707	1,033,047
資產淨值		1,062,707	1,033,047
<b>權益</b>			
股本	28	96,543	96,543
庫存股份		(6,375)	(13,386)
儲備(附註)		972,539	949,890
權益總額		1,062,707	1,033,047

楊和輝  
董事

楊健  
董事

## 綜合財務報表附註

截至二零二一年六月三十日止年度

### 39. 本公司財務狀況表(續)

附註：

本公司儲備的概要如下：

	股份溢價賬 千港元 (附註31)	購股權儲備 千港元 (附註29)	股份獎勵儲備 千港元 (附註30)	保留溢利/ (累計虧損) 千港元	總計 千港元
於二零一九年七月一日	964,014	4,721	10,723	(12,505)	966,953
年內溢利	-	-	-	22,711	22,711
已宣派二零一九年末期股息	-	-	-	(19,194)	(19,194)
已宣派二零二零年中期股息	-	-	-	(19,194)	(19,194)
以股權結算的股份獎勵安排	-	-	5,139	-	5,139
以股權結算的已歸屬股份獎勵	(941)	-	(5,584)	-	(6,525)
於二零二零年六月三十日及二零二零年七月一日	963,073	4,721	10,278	(28,182)	949,890
年內溢利	-	-	-	75,656	75,656
已宣派二零二零年末期股息	-	-	-	(28,881)	(28,881)
已宣派二零二一年中期股息	-	-	-	(19,254)	(19,254)
以股權結算的股份獎勵安排	-	-	2,138	-	2,138
以股權結算的已歸屬股份獎勵	(1,010)	-	(6,000)	-	(7,010)
於二零二一年六月三十日	962,063	4,721	6,416	(661)	972,539

### 40. 報告期後事項

自報告期結束後，並無重大事項。

### 41. 批准財務報表

董事會於二零二一年九月二十七日批准並授權刊發綜合財務報表。



## 財務資料概要

以下為本集團就前五個財政年度已公佈的業績以及資產及負債概要，乃根據下文附註所載的基準編製。

### 業績：

	截至六月三十日止年度				
	二零二一年 千港元	二零二零年 千港元	二零一九年 千港元	二零一八年 千港元	二零一七年 千港元
收益	1,424,879	1,808,898	2,441,441	2,305,796	1,916,937
除稅前(虧損)/溢利	(135,266)	(122,490)	160,935	282,197	236,394
所得稅開支	(18,393)	(27,685)	(48,145)	(31,329)	(25,312)
年內(虧損)/溢利	(153,659)	(150,175)	112,790	250,868	211,082

### 資產及負債：

	於六月三十日				
	二零二一年 千港元	二零二零年 千港元	二零一九年 千港元	二零一八年 千港元	二零一七年 千港元
資產總值	2,318,277	2,452,285	2,632,064	2,556,089	2,334,570
負債總額	(569,542)	(619,773)	(571,973)	(354,113)	(271,972)
資產淨值	1,748,735	1,832,512	2,060,091	2,201,976	2,062,598

### 附註：

本集團於截至二零一七年、二零一八年、二零一九年、二零二零年及二零二一年六月三十日止五個年度的綜合業績，以及本集團於二零一七年、二零一八年、二零一九年、二零二零年及二零二一年六月三十日的綜合資產及負債，乃摘錄自己刊發的經審核綜合財務報表。

上述概要並不構成經審核綜合財務報表的一部份。

2021年報  
ANNUAL REPORT



時代集團控股有限公司  
SITOY GROUP HOLDINGS LTD.

---