



江蘇寧滬高速公路股份有限公司

(香港聯合交易所股份代號：00177)

**2021**  
年度業績報告

## 重要提示

- 一. 本公司董事會、監事會及董事、監事、高級管理人員保證年度報告內容的真實性、準確性、完整性，不存在虛假記載、誤導性陳述或重大遺漏，並承擔個別和連帶的法律責任。
- 二. 公司全體董事出席董事會會議。
- 三. 畢馬威華振會計師事務所(特殊普通合夥)為本公司出具了標準無保留意見的審計報告。本公司年度財務報告按中國企業會計準則編製，並同時遵循香港公司條例及香港上市規則的披露要求。
- 四. 公司負責人成曉光、主管會計工作負責人戴倩及會計機構負責人(會計主管人員)姚群芳聲明：保證年度報告中財務報告的真實、準確、完整。
- 五. 董事會決議通過的本報告期利潤分配預案或公積金轉增股本預案

本報告期，本公司實現歸屬於母公司股東的淨利潤約為人民幣4,178,794千元，每股盈利約0.8295元，本公司董事會以總股本5,037,747,500股為基數，提議向全體股東派發現金股息每股人民幣0.46元(含稅)。擬派股息預期於2022年8月5日前派付。

## 六. 前瞻性陳述的風險聲明

適用  不適用

本年度報告中所涉及的發展戰略、未來計劃等前瞻性描述不構成本公司對投資者的實質承諾，本公司未來的實際結果可能會與這些前瞻性陳述出現差異，敬請投資者及相關人士對此保持足夠的風險認識，並請理解計劃、預測與承諾之間的差異。

## 七. 是否存在被控股股東及其他關聯／關連方非經營性佔用資金情況

否

## 八. 是否存在違反規定決策程序對外提供擔保的情況

否

## 九. 是否存在半數以上董事無法保證公司所披露年度報告的真實性、準確性和完整性

否

## 十. 重大風險提示

本公司已在本年度報告中對未來業務經營和發展可能面對的風險進行了詳細的分析和描述，請投資者查閱本年度報告第三節「董事會報告」中「可能面對的風險」部分內容。

## 十一、 其他

適用  不適用

如無特別說明，本年度報告所涉及財務數據均以人民幣為計量幣種。

本報告中可能存在個別數據加總後與相關數據匯總數存在尾差情況，系數據計算時四捨五入造成。



# 目錄

重要提示		頁
第一節	釋義	2
第二節	公司簡介和主要財務指標	7
第三節	董事會報告	12
第四節	公司治理	49
第五節	環境與社會責任	91
第六節	重要事項	95
第七節	股份變動及股東情況	144
第八節	優先股相關情況	154
第九節	債券相關情況	155
第十節	財務報告	168

備查文件目錄	載有董事長親筆簽名的年度報告文本
	載有法定代表人、主管會計工作負責人、會計機構負責人簽名並蓋章的會計報表
	載有會計師事務所蓋章、註冊會計師親筆簽字並蓋章的審計報告正本
	報告期內在中國證監會指定報刊上公開披露過的所有公司文件的正本及公告原稿
	公司章程
	在其他證券市場公佈的年度報告文本



# 釋義

## 一、釋義

在本報告書中，除非文義另有所指，下列詞語具有如下含義：

### 常用詞語釋義

本公司、公司	指	江蘇寧滬高速公路股份有限公司
本集團、集團	指	本公司及子公司
控股股東、江蘇交控	指	江蘇交通控股有限公司
招商局公路	指	招商局公路網絡科技控股股份有限公司
寧常鎮溧公司	指	江蘇寧常鎮溧高速公路有限公司
寧滬國際公司	指	江蘇寧滬國際(香港)有限公司
揚子江管理公司	指	江蘇揚子江高速通道管理有限公司
寧滬投資公司	指	江蘇寧滬投資發展有限責任公司
保理公司	指	寧滬商業保理(廣州)有限公司
寧滬置業公司	指	江蘇寧滬置業有限責任公司
瀚威公司	指	南京瀚威房地產開發有限公司
長江商能公司	指	江蘇長江商業能源有限公司
廣靖錫澄公司	指	江蘇廣靖錫澄高速公路有限責任公司
鎮丹公司	指	江蘇鎮丹高速公路有限公司
五峰山大橋公司	指	江蘇五峰山大橋有限公司
龍潭大橋公司	指	江蘇龍潭大橋有限公司
悅鑫公司	指	江蘇悅鑫寧滬天然氣有限公司(前稱江蘇協鑫寧滬天然氣有限公司)
快鹿公司	指	江蘇快鹿汽車運輸股份有限公司
蘇州高速公司	指	蘇州市高速公路管理有限公司
揚子大橋公司	指	江蘇揚子大橋股份有限公司
滬通大橋公司	指	江蘇滬通大橋有限責任公司
財務公司	指	江蘇交通控股集團財務有限公司
傳媒公司	指	江蘇交通文化傳媒有限公司
現代路橋公司	指	江蘇現代路橋有限責任公司

聯網公司	指	江蘇高速公路聯網營運管理有限公司
江蘇銀行公司	指	江蘇銀行股份有限公司
紫金信託公司	指	紫金信託有限責任公司
宜長公司	指	江蘇宜長高速公路有限公司
常宜公司	指	江蘇常宜高速公路有限公司
蘇錫常高速公司	指	江蘇蘇錫常南部高速公路有限公司
南林飯店公司	指	蘇州金陵南林飯店有限責任公司
沿江公司	指	江蘇沿江高速公路有限公司
江蘇租賃公司	指	江蘇金融租賃股份有限公司
鐵集公司	指	江蘇省鐵路集團有限公司
通行寶公司	指	江蘇通行寶智慧交通科技股份有限公司
京滬公司	指	江蘇京滬高速公路有限公司
高速石油公司	指	江蘇高速公路石油發展有限公司
泰興油品公司	指	泰興市和暢油品銷售有限公司
遠東海運公司	指	江蘇遠東海運有限公司
高速信息公司	指	江蘇高速公路信息工程有限公司
養護技術公司	指	江蘇高速公路工程養護技術有限公司
工程養護公司	指	江蘇高速公路工程養護有限公司
交控人力資源公司	指	江蘇交控人力資源發展有限公司(前稱江蘇交控培訓有限公司)
東方路橋公司	指	江蘇東方路橋建設養護有限公司
交控商運公司	指	江蘇交控商業運營管理有限公司
錫泰公司	指	江蘇錫泰隧道有限責任公司
翠屏山賓館	指	江蘇翠屏山賓館管理有限公司
洛德基金公司	指	江蘇洛德股權投資基金管理有限公司
洛德德寧	指	南京洛德德寧房地產投資合夥企業(有限合夥)
中北致遠	指	南京洛德中北致遠股權投資合夥企業(有限合夥)

## 釋義

洛德匯智	指	南京洛德匯智股權投資合夥企業(有限合夥)
寧杭公司	指	江蘇寧杭高速公路有限公司
寧杭文旅公司	指	江蘇寧杭文化旅遊發展有限公司
滬蘇浙公司	指	江蘇滬蘇浙高速公路有限公司
華通工程公司	指	江蘇華通工程檢測有限公司
蘇通大橋公司	指	江蘇蘇通大橋有限責任公司
現代檢測公司	指	江蘇現代工程檢測有限公司
感動科技公司	指	南京感動科技有限公司
國創開元二期基金	指	蘇州工業園區國創開元二期投資中心(有限合夥)
PPP	指	(Public-Private-Partnership)是政府方與社會資本方依法進行的合作項目
滬寧高速	指	上海至南京高速公路江蘇段
廣靖高速	指	江陰長江公路大橋北接線，廣陵至靖江段
錫澄高速	指	江陰長江公路大橋南接線，江陰至無錫段
江陰大橋	指	江陰長江公路大橋
蘇嘉杭高速	指	蘇州至嘉興、杭州高速公路江蘇段
沿江高速	指	常州至太倉高速公路
常嘉高速	指	常熟至嘉興高速公路昆山至吳江段
鎮丹高速	指	鎮江至丹陽高速公路
寧常高速	指	溧水桂莊樞紐至常州南互通高速公路
鎮溧高速	指	丹徒樞紐至溧陽前馬樞紐高速公路
錫宜高速	指	無錫北樞紐至宜興西塢樞紐高速公路
無錫環太湖公路	指	無錫碩放樞紐至無錫南泉互通高速公路
蘇嘉甬高速	指	蘇州經嘉興至寧波高速公路
五峰山大橋	指	五峰山公路大橋及南北接線項目
常宜高速	指	常州至宜興高速公路
宜長高速	指	宜興到長興高速公路江蘇段
蘇錫常高速	指	常州前黃樞紐至無錫南泉水樞紐段



IC公司	指	IC İÇTAŞ İnşaat Sanayi ve Ticaret A.Ş.，一間依據土耳其法律設立並有效存續的股份有限公司
聯合體	指	招商局公路、招商聯合、浙江滬杭甬、本公司、四川成渝、安徽皖通以其各自在香港設立的全資子公司共同出資設立聯合體香港特殊目的公司
招商聯合	指	China Merchants Union (BVI)Limited
浙江滬杭甬	指	浙江滬杭甬高速公路股份有限公司
四川成渝	指	四川成渝高速公路股份有限公司
安徽皖通	指	安徽皖通高速公路股份有限公司
報告期	指	2021年1月1日至2021年12月31日止年度
同比	指	與2020年同期相比
中國證監會	指	中國證券監督管理委員會
香港證監會	指	香港證券及期貨事務監察委員會
上交所	指	上海證券交易所
聯交所	指	香港聯合交易所有限公司
A股	指	本公司於上交所發行並上市的人民幣普通股
H股	指	本公司於聯交所發行並上市的境外上市外資股
ADR	指	本公司於美國場外市場掛牌交易的第一級預託證券憑證
上市規則	指	上交所上市規則及／或香港上市規則
上交所上市規則	指	上海證券交易所股票上市規則
標準守則	指	香港上市規則附錄10《上市發行人董事進行證券交易的標準守則》
香港上市規則	指	香港聯合交易所有限公司證券上市規則
中國會計準則	指	中華人民共和國財政部頒佈的企業會計準則及相關規定
畢馬威、核數師	指	畢馬威華振會計師事務所(特殊普通合夥)
德勤華永	指	德勤華永會計師事務所(特殊普通合夥)
企業管治守則	指	香港上市規則附錄14所載之《企業管治守則》

成曉光  
董事長





# 公司簡介和主要財務指標

## 一、 公司信息

公司的中文名稱	江蘇寧滬高速公路股份有限公司
公司的中文簡稱	寧滬高速
公司的外文名稱	Jiangsu Expressway Company Limited
公司的外文名稱縮寫	Jiangsu Expressway
公司的法定代表人	成曉光

## 二、 聯繫人和聯繫方式

	董事會秘書	證券事務代表
姓名	姚永嘉	屠駿
聯繫地址	中國江蘇省南京市仙林大道6號	中國江蘇省南京市仙林大道6號
電話	8625-84362700-301838	8625-84362700-301835
傳真	8625-84207788	8625-84466643
電子信箱	jsnh@jsexpwy.com	tujun@jsexpwy.com

## 三、 基本情況簡介

公司註冊地址	中國江蘇省南京市仙林大道6號
公司辦公地址	中國江蘇省南京市仙林大道6號
公司辦公地址的郵政編碼	210049
公司網址	http://www.jsexpressway.com
電子信箱	jsnh@jsexpwy.com

## 四、 信息披露及備置地地點

公司披露年度報告的媒體名稱及網址	《中國證券報》《證券時報》《上海證券報》
公司披露年度報告的證券交易所網址	www.sse.com.cn www.hkexnews.hk www.jsexpressway.com
公司年度報告備置地地點	上海市浦東南路528號上海證券交易所；香港灣仔皇后大道東183號合和中心17樓1712-1716室香港證券登記有限公司；香港鰂魚涌華蘭路18號太古坊港島東中心17樓公司香港註冊辦事處；中國江蘇省南京市仙林大道6號公司本部。

## 五、 公司股票簡況

公司股票簡況				
股票種類	股票上市交易所	股票簡稱	股票代碼	變更前股票簡稱
A股	上海證券交易所	寧滬高速	600377	-
H股	香港聯合交易所有限公司	江蘇寧滬高速公路	00177	-
ADR	美國	JEXYY	477373104	-

## 公司簡介和主要財務指標

### 六、其他相關資料

公司聘請的會計師事務所 (境內)	名稱 辦公地址	畢馬威華振會計師事務所(特殊普通合夥) 北京市東城區東長安街1號東方廣場東2座辦公樓8層 於《財務匯報局條例》下的認可公眾利益實體核數師
	簽字會計師姓名	黃文輝、周徐春

### 七、近五年主要會計數據和財務指標

#### (一) 主要會計數據

單位：元 幣種：人民幣

主要會計數據	本期比上年同期增減					
	2021年	2020年	(%)	2019年	2018年	2017年
營業收入	13,792,587,242.50	8,032,466,746.34	71.71	10,078,181,218.81	9,969,011,165.19	9,455,680,365
歸屬於上市公司股東的淨利潤	4,178,794,496.71	2,464,213,675.74	69.58	4,199,704,371.82	4,376,603,924.73	3,587,861,857
歸屬於上市公司股東的扣除非經常性損益的淨利潤	3,678,823,218.12	2,339,998,349.98	57.21	4,186,308,062.59	3,853,866,528.73	3,565,591,487
經營活動產生的現金流量淨額	5,467,265,535.69	3,137,401,530.39	74.26	5,763,283,624.15	5,715,489,506.54	5,232,104,978

	本期末比上年 同期末增減(%)					
	2021年末	2020年末	2019年末	2018年末	2017年末	
歸屬於上市公司股東的淨資產	30,230,283,751.28	28,209,961,098.83	7.16	28,546,983,607.15	26,137,197,731.62	23,520,283,963
負債總額	32,302,127,737.00	28,046,290,724.15	15.17	22,942,211,489.26	18,808,871,890.93	16,637,560,626
總資產	67,662,020,722.45	61,095,560,365.16	10.75	55,625,048,624.75	48,162,728,832.15	42,532,491,238

#### (二) 主要財務指標

單位：元 幣種：人民幣

主要財務指標	本期比上年 同期增減(%)					
	2021年	2020年	2019年	2018年	2017年	
基本每股收益(元/股)	0.8295	0.4891	69.60	0.8336	0.8688	0.7122
稀釋每股收益(元/股)	0.8295	0.4891	69.60	0.8336	0.8688	0.7122
扣除非經常性損益後的基本每股收益(元/股)	0.7303	0.4645	57.22	0.8310	0.7650	0.7078
加權平均淨資產收益率(%)	14.37	8.82	增加5.55個百分點	15.89	17.71	16.06
扣除非經常性損益後的加權平均淨資產收益率(%)	12.76	8.37	增加4.39個百分點	15.84	16.14	15.96

## 公司簡介和主要財務指標

報告期末公司前五年主要會計數據和財務指標的說明

適用  不適用

- 營業收入同比大幅增長的主要原因：上年同期受新冠疫情衝擊和免費通行政策影響，公司道路通行費收入大幅減少，本報告期，受益於路橋收費業務經營的強勁恢復，通行費收入大幅增長；子公司地產項目交付規模大於上年同期，結轉銷售收入相應增長；以及本報告期公司執行《企業會計準則解釋第14號》，對滿足相應條件的PPP項目合同按照總額法確認建造收入，對可比期間信息不予調整。
- 歸屬於上市公司股東的淨利潤、歸屬於上市公司股東的扣除非經常性損益的淨利潤、基本每股收益、扣除非經常性損益後的基本每股收益同比大幅增長的主要原因：營業收入同比增長；子公司持有的其他非流動金融資產公允價值增加，公允價值變動收益同比增長；以及聯營公司經營業績上升、其他權益工具投資和其他非流動金融資產分配增加，投資收益同比增長。
- 經營活動產生的現金流量淨額同比大幅增長的主要原因：通行費收入較上年同期強勁恢復，以及常宜高速、宜長高速和五峰山大橋建成通車。

### 八、境內外會計準則下會計數據差異

(一) 同時按照國際會計準則與按中國會計準則披露的財務報告中淨利潤和歸屬於上市公司股東的淨資產差異情況

適用  不適用

(二) 同時按照境外會計準則與按中國會計準則披露的財務報告中淨利潤和歸屬於上市公司股東的淨資產差異情況

適用  不適用

(三) 境內外會計準則差異的說明：

適用  不適用

### 九、2021年分季度主要財務數據

單位：元 幣種：人民幣

	第一季度(1-3月份)	第二季度(4-6月份)	第三季度(7-9月份)	第四季度(10-12月份)
營業收入	2,392,460,566.03	2,669,304,145.97	2,597,636,052.81	3,184,357,143.27
歸屬於上市公司股東的淨利潤	1,144,186,487.95	1,535,142,754.96	1,108,976,313.17	390,488,940.63
歸屬於上市公司股東的扣除非經常性損益後的淨利潤	1,133,760,046.59	1,256,141,700.11	1,042,538,210.92	246,383,260.50
經營活動產生的現金流量淨額	1,037,934,638.41	1,561,654,700.52	1,546,869,666.41	1,320,806,530.35

註：報告期內，營業收入不包含因公司執行《企業會計準則解釋第14號》而確認的建造服務收入。

季度數據與已披露定期報告數據差異說明

適用  不適用

## 公司簡介和主要財務指標

### 十、非經常性損益項目和金額

適用  不適用

單位：元 幣種：人民幣

非經常性損益項目	2021年金額	附註(如適用)	2020年金額	2019年金額
非流動資產處置損益	7,868,251.48		220,298.98	-70,252,066.32
計入當期損益的政府補助，但與公司正常經營業務密切相關，符合國家政策規定、按照一定標準定額或定量持續享受的政府補助除外	30,018,403.84	主要是本報告期確認的寧常高速建設補償金、增值稅加計抵扣部分，以及高速公路省界收費站改造工程建設補助金。	70,492,849.28	7,264,195.27
企業取得子公司、聯營企業及合營企業的投資成本小於取得投資時應享有被投資單位可辨認淨資產公允價值產生的收益	-			18,200,215.23
除同公司正常經營業務相關的有效套期保值業務外，持有交易性金融資產、衍生金融資產、交易性金融負債、衍生金融負債產生的公允價值變動損益，以及處置交易性金融資產、衍生金融資產、交易性金融負債、衍生金融負債和其他債權投資取得的投資收益	620,818,161.05	主要是本報告期子公司持有的其他非流動金融資產等確認公允價值變動收益約人民幣489,879千元，以及分紅約106,091千元。	127,576,123.66	102,581,022.36
除上述各項之外的其他營業外收入和支出	-15,901,579.91		-42,458,572.65	-38,402,863.75
減：所得稅影響額	134,177,990.28		30,570,802.64	4,847,625.70
少數股東權益影響額(稅後)	8,653,967.59		1,044,570.87	1,146,567.86
合計	499,971,278.59		124,215,325.76	13,396,309.23

將《公開發行證券的公司信息披露解釋性公告第1號——非經常性損益》中列舉的非經常性損益項目界定為經常性損益項目的情況說明

適用  不適用



## 十一、採用公允價值計量的項目

適用  不適用

單位：元 幣種：人民幣

項目名稱	期初餘額	期末餘額	當期變動	對當期利潤的影響金額
基金投資 — 富安達優勢成長	30,249,184.94	36,323,820.44	6,074,635.50	6,074,635.50
黃金投資	4,326,538.14	-	-4,326,538.14	-221,063.53
理財產品	1,499,000,000.00	2,610,193,360.00	1,111,193,360.00	23,845,990.01
其他非流動金融資產(國創開元二期)	1,223,030,476.20	1,753,107,019.89	530,076,543.69	490,769,928.55
其他非流動金融資產(洛德德寧)	31,952.81	-	-31,952.81	-31,952.81
其他非流動金融資產(中北致遠)	317,317,997.32	291,927,158.31	-25,390,839.01	1,834,160.99
其他非流動金融資產(洛德匯智)	498,812,172.82	498,449,674.06	-362,498.76	29,799,021.01
其他非流動金融資產(江蘇租賃公司可轉債)	-	460,658,016.00	460,658,016.00	68,942,016.00
其他權益工具(江蘇銀行)	2,377,830,000.00	3,471,763,834.00	1,093,933,834.00	137,618,000.00
其他權益工具(江蘇租賃公司)	1,253,070,000.00	1,191,060,000.00	-62,010,000.00	70,200,000.00
其他權益工具(富安達資管計劃)	1,840,125,963.66	1,142,763,244.89	-697,362,718.77	106,000,000.00
新股	242,800.32	1,496.00	-241,304.32	1,038,925.32
合計	9,044,037,086.21	11,456,247,623.59	2,412,210,537.38	935,869,661.04

## 十二、其他

適用  不適用

# 董事會報告

## 一、經營情況討論與分析

### (一) 公司基本情況

本公司於1992年8月1日在中華人民共和國江蘇省註冊成立，主要從事江蘇省境內收費路橋的投資、建設、經營及管理，並積極探索交通+、以融促產的金融業，以實現集團的可持續發展。截至2021年12月31日，本集團直接擁有六家全資子公司、四家控股子公司、十二家參股聯營企業，總資產規模約人民幣676.62億元，淨資產約人民幣353.60億元。

本集團的經營區域位於中國經濟最具活力的長江三角洲地區，集團所擁有或參股路橋項目是連接江蘇省東西及南北陸路交通大走廊，區域經濟活躍，交通繁忙。本集團核心資產滬寧高速公路江蘇段連接上海、蘇州、無錫、常州、鎮江、南京6個大中城市，是國內最繁忙的高速公路之一。除滬寧高速江蘇段外，集團還擁有寧常高速、鎮溧高速、廣靖高速、錫澄高速、錫宜高速、鎮丹高速、五峰山大橋、江陰大橋以及蘇嘉杭高速等位於江蘇省內的收費路橋全部或部分權益。截至2021年12月31日，本集團直接參與經營和投資的路橋項目達到17個，擁有或參股的已開通路橋里程已超過910公里。

本公司總股本為50.38億股，其中，1997年6月27日發行12.22億股H股在聯交所上市，約佔公司總股本的24.26%；2001年1月16日發行1.5億股A股在上交所上市約佔公司總股本的2.98%；2002年12月23日建立一級美國預託證券憑證計劃(ADR)，在美國場外市場進行買賣。本公司是江蘇省唯一的上市路橋公司，控股股東為江蘇交控，目前持有本公司54.44%股份。



本公司主要資產架構圖：

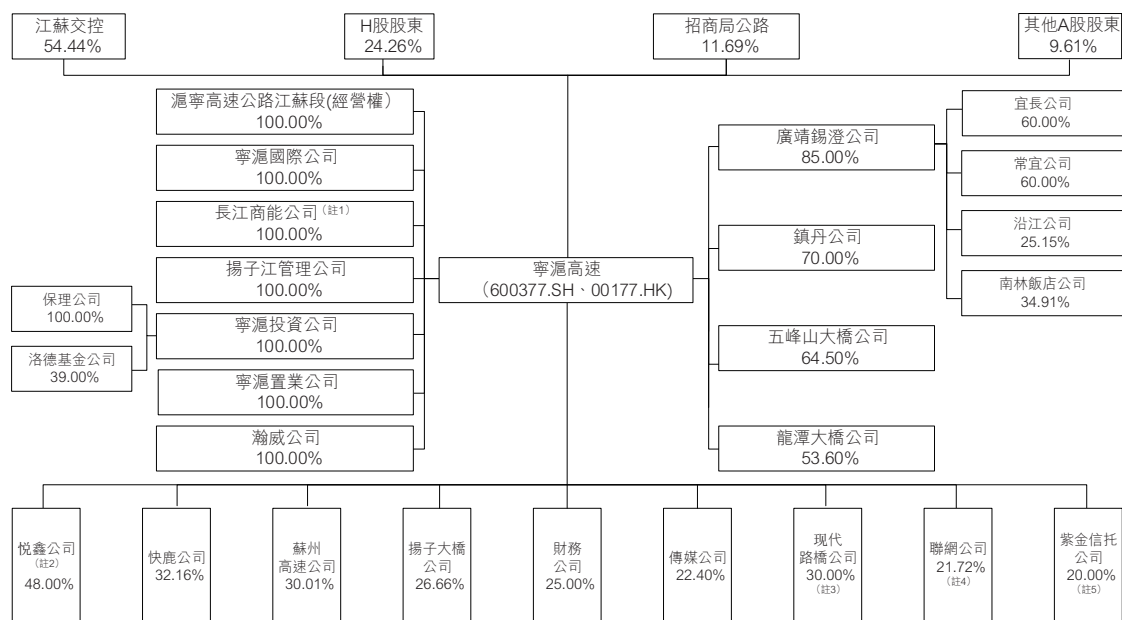

註1： 2020年12月，經本公司第九屆董事會第二十六次會議審議批准，同意本公司出資人民幣100,000千元設立全資子公司長江商能公司；2021年2月，本公司完成了長江商能公司工商註冊登記手續，並取得市場監督管理部門核發的《營業執照》。

註2： 因江蘇協鑫寧滬天然氣有限公司股東名稱變更，2021年8月，「江蘇協鑫寧滬天然氣有限公司」名稱變更為「江蘇悅鑫寧滬天然氣有限公司」。

註3： 本公司持有現代路橋公司15.00%的股權，控股子公司廣靖錫澄公司以及參股公司揚子大橋公司分別持有現代路橋公司7.50%、7.50%的股權。

註4： 本公司持有聯網公司7.24%的股權，控股子公司廣靖錫澄公司持有聯網公司7.24%的股權，參股公司蘇州高速公司、揚子大橋公司分別持有聯網公司3.62%、3.62%的股權。

註5： 2021年8月，經本公司第十屆董事會第二次會議審議批准，同意本公司投資不超過人民幣2,000,000千元參與紫金信託公司增資擴股，獲得紫金信託公司增資擴股後20.00%股權；截至2021年10月，本公司完成紫金信託公司出資事宜，以及工商變更登記。

# 董事會報告

## (二) 公司經營情況討論與分析

2021年是「十四五」發展新征程的第一年，在構建以國內大循環為主體、國內國際雙循環相互促進的新發展格局下，面對新的發展環境和形勢，公司主動適應新常態，聚焦主業發展，提質增效；探索交通+，穩中求進；推進金融投資，以融促產，高質量發展的步伐穩健有力，各項經營指標均顯著提升。

截至2021年末，公司總資產676.62億元(2020年：610.96億元)，歸屬於上市公司股東淨資產302.30億元(2020年：282.10億元)。報告期內，公司全年實現營業收入137.93億元(2020年：80.32億元)，同比增長71.71%，實現利潤總額54.20億元(2020年：32.34億元)，同比增長67.60%，歸屬於上市公司股東的淨利潤41.79億元(2020年：24.64億元)，同比增長69.58%，每股收益0.8295元(2020年：0.4891元)；經營性淨現金流54.67億元(2020年：31.37億元)，加權平均淨資產收益率14.37%(2020年：8.82%，加權平均淨資產收益率=當期淨利潤÷[(期初淨資產+期末淨資產)÷2])。

### 1、路橋主業

**區域位置優越。**本集團的經營區域位於長江三角洲。作為中國第一大城市群，長三角地區是我國經濟發展最活躍、開放程度最高、創新能力最強的區域之一，經濟總量約佔全國四分之一，並且以其特有的活力推動着這一地區經濟的持續發展，為本集團的業務發展創造了穩定且優越的外部環境。

**路網佈局核心。**一是本集團所擁有或參股路橋項目是江蘇省高速公路網「十五射六縱十橫」中的關鍵路段，也是長三角地區高速公路網的中樞幹線，還是全國高速公路網的重要組成部分。其中，集團核心資產滬寧高速江蘇段連接上海、蘇州、無錫、常州、鎮江、南京6個大中城市，是國內最繁忙的高速公路之一。二是新開通路橋項目潛力待釋。2021年，宜長高速、五峰山大橋順利開通運營。預計未來隨着疫情趨向平穩及京滬高速擴建完成，新開通路橋將逐步貢獻更多利潤，並進一步提升集團在蘇南路網中的核心地位。三是在建項目推進有力。報告期內，龍潭大橋項目建設工程完成投資人民幣6.68億元，項目已累計完成投資20.06億元，佔項目總投資的32.08%，預計將於2024年建成通車。龍潭大橋的建成將實現江蘇擁江發展的新突破，本集團路網規模持續擴大將進一步提升高速公路網服務區域的重大戰略能力。

**管理水平領先。**一是道路通行效率持續提升。首次成功實施大流量下跨省、長距離集約化養護，採用「半幅全封閉與對向借道相結合」及「單向全封閉、不借道」兩種交通組織方式，將道路施工的不利影響降到最低；精準實施大流量分級管控方案，並啟用匝道智能管控系統和大流量車道管控系統，高峰流量時段通行效率提升9.13%，通行速度提升26.31%；在五峰山過江通道建設「準自由流」收費系統，開創全國高速公路全路段「準自由流」通行先河，交易成功率近100%，通行效率提升3倍以上；率先開展中分帶硬化改造，採用「樹池式」「L型防眩板」「地插式防眩板」等方式，大幅減少養護維修成本與佔道作業時長。二是道路品質持續升級。集團牢固樹立全壽命週期理念，開展養護管理專題研究，探索大流量高速公路路面養護延壽舉措，科學規劃使得滬寧高速在路齡長、流量大的情況下始終保持良好的路面狀況，「滬寧高速公路25年瀝青路面高效養護綜合技術研發和跟蹤示範」獲評2021年度中國公路學會一等獎；積極探索機械化養護新舉措，首次採用「智能無人集群」，實施了全國範圍內首次已開通運營的高速公路養護工程無人碾壓，滲水



合格率、壓實度等指標得到顯著提升，有效提升養護質量和效率，標誌着「蘇式養護」正式邁入「智慧養護」階段；開展高風險路段交安隱患評估，交安設施提質升級，有效提升道路行車安全。**三是**道路管養水平保持行業領先。高速公路智慧化水平走在前列，江蘇省「十四五」公路發展規劃明確提出全面推廣滬寧高速智慧化改造和五峰山未來智慧高速公路經驗；設立科技創新基金，積極探索自主創新機制和產學研融合，不斷加強科研成果的轉化，以創新驅動高質量發展；全面部署「雲值機」系統，進一步優化成本管控，節約人工成本近50%；挖掘智慧工具應用，開發BIM+GIS綜合管養平台，以可視化的形式實時追蹤橋樑、隧道的工作狀態，實現全線宏觀化與精細化相結合的多層次管理；合作先進技術，與高德地圖聯手推出高德IOT物聯網預警系統，實現超大流量路段佔道施工、車道管控、事故處置等多種場景下的佔道封閉信息無感預警，服務過往司乘千萬人次，有效提升出行者對路況的感知率及道路通行能力。

### 2、 配套業務

本集團通過服務區「雙提升」轉型發展，造就主題特色鮮明、服務功能完善的服務區新形象，打造起「寧滬品牌」，並在全國形成「江蘇效應」。

**多措并举，打造「三精」服務區。**一是成立全資子公司長江商能公司，提升服務區專業化運營水平，「做專做精」服務區管理，陽澄湖、梅村等多個服務區獲評全國優秀服務區；**二是**首個自主招商、自主經營的揚州廣陵服務區投入運營，進一步提升配套業務板塊的反哺主業能力；**三是**有序推進太湖灣服務區和瀟湖服務區的升級改造，着力打造「精細、精緻、精美」服務區，持續提升服務品質，放大品牌效應。

**提檔升級，打造「智慧」服務區。**一是加油無感支付體驗良好。集團從服務區公共服務特點出發，率先試點服務區ETC加油無感支付，車主可享受免下車、免排隊繳款、免刷卡、免掃碼，快速完成「即加即走」的無感加油，客戶體驗進一步提升；**二是**啟用「驛雲通」智慧服務雲平台，實現日常管理智能化、數據歸集模塊化、資金管理在線化，為服務區運營狀態的可視化監管提供支撐。

**精準發力，打造「綠色」服務區。**集團立足新發展階段，積極響應綠色交通建設要求，助推服務區綠色發展。**一是**全面啟用電子發票，簡化開票流程，減少碳排放；**二是**全線加裝油氣回收檢測系統，接入省級監管平台，助力大氣污染防治；**三是**梅村服務區通過驗收，成為江蘇省高速公路系統首批節水型高速公路服務區。

### 3、 金融投資

為分散經營風險，保持高利潤回報的發展態勢，本集團持續關注優質金融標的投資機會，審慎開展戰略配置。報告期內，公司出資19.90億元參與紫金信託公司增資擴股，是集團繼投資江蘇租賃公司、江蘇銀行公司、財務公司、保理公司後又一大類金融股權投資，對公司優化產業結構、創造新的收益增長點具有戰略意義。

# 董事會報告

## 二、 報告期內公司所處行業情況

### (一) 公路運輸行業基本情況

從宏觀經濟背景來看，我國2021年國內生產總值為114.37萬億元，較上年增長8.1%，並且居民收入增長與經濟增長基本同步，經濟恢復取得明顯成效，彰顯出我國經濟發展的強大韌性和旺盛活力。集團所處的公路運輸行業與宏觀經濟環境具有較高耦合性，我國經濟平穩發展的長期趨勢將為公路運輸行業的高質量發展創造良好條件。

從交通需求的變化來看，目前江蘇各產業主要銷售區域位於長三角地區，公路運輸在其中發揮主導保障作用。隨着江蘇產業加快轉型升級，貨運「高價值、小批量、時效強」的特徵更加凸顯，「門到門」、專業化需求持續增長。短距離快捷直達的公路運輸在暢通經濟循環、穩定優化供應鏈中的優勢將持續保持。

從競爭格局的變化來看，公路作為綜合交通運輸體系中最基本、最廣泛的運輸方式，與鐵路、航空等運輸方式相比，具有直達性、靈活性，在短途運輸上具備不可替代作用。近年來，公路貨物運輸週轉量維持正向增長。結合本公司實際來看，寧滬城際鐵路和京滬高鐵的開通對公司核心路產的分流影響並不明顯，並且無新增路產導致分流，因此，本公司路產處於相對穩定的競爭環境中。

### (二) 公司所處行業地位

從所處區位來看，公司是江蘇省唯一的上市路橋公司，專注於持續整合蘇南路網內優質路橋項目。截至本報告期末，本集團直接參與經營和投資的路橋項目達到17個，擁有或參股的已開通路橋里程已超過910公里，所經營的路段在蘇南地區的高速公路網絡中佔據主導地位。江蘇作為東部沿海經濟大省、全國經濟發展「壓艙石」，2021年全省地區生產總值達到11.6萬億元，較上年增長8.6%，位居全國第二。該地區經濟活動繁忙，汽車保有量持續增長，為公司業務長遠發展帶來有力支撐。

從市場形象來看，公司作為「A+H」股上市公司，始終遵循監管要求，積極履行上市公司責任，市場形象正面。上海證券交易所對公司最近兩年信息披露考評結果均為最高級A級，公司蟬聯榮膺第12屆中國上市公司投資者關係天馬獎論壇「最佳董事會」獎和2021上市公司「金質量•ESG獎」。

從經營業績來看，公司各項業績指標在同行業上市公司中均位居前列。並且，公司上市以來始終保持高水平的派息率，高額現金分紅彰顯公司作為上市企業，保證股東長期穩定回報的責任擔當。

截至2021年三季度／末，行業主要路橋公司總資產規模、收入、利潤、ROE情況：

代碼	簡稱	總資產 (元)	淨資產 (元)	營業收入 (元)	淨利潤 (元)	ROE (%)
600377	寧滬高速	675.1億	349.4億	76.59億	37.91億	12.87
001965	招商公路	967.1億	625.0億	59.95億	45.07億	7.56
600350	山東高速	1,019億	376.8億	100.1億	23.56億	6.79
600548	深高速	579.3億	271.8億	66.26億	20.27億	9.15
000429	粵高速A	190.2億	110.5億	39.74億	19.58億	16.20
600012	皖通高速	176.3億	125.4億	25.81億	11.23億	9.34
601107	四川成渝	413.8億	172.8億	63.12億	10.13億	5.89
00576	浙江滬杭甬	1,743.1億	432.4億	121.96億元	51.17億	15.83

### (三) 公路運輸行業相關政策

2004年11月1日起施行的《收費公路管理條例》，自2013年起組織修訂，並曾在2013、2015年兩次公開徵求社會意見。2018年12月20日，交通運輸部公佈了《收費公路管理條例(修訂草案)》，總體來說，有利於高速公路經營企業的長期發展。當前《收費公路管理條例》正式頒佈時間尚未確定。

2019年5月，國務院辦公廳發佈《深化收費公路制度改革取消高速公路省界收費站實施方案》，要求加快建設和完善高速公路收費體系，清理規範地方性通行費減免政策，出台優化重大節假日小型客車免費通行、鮮活農產品運輸「綠色通道」等通行費減免政策的具體實施意見。此外，《方案》要求修訂《收費公路車輛通行費車型分類》標準，調整貨車通行費計費方式，自2020年1月1日起，統一按車(軸)型收費。

2020年2月15日，交通運輸部公告通知，自2020年2月17日零時起至防控結束，全國收費公路免收車輛通行費；2020年4月28日，交通運輸部公告通知，自2020年5月6日零時起經依法批准的收費公路恢復收費。交通運輸部、國家發改委等八部委印發了《關於新冠肺炎疫情期間免收收費公路車輛通行費支持保障政策的通知》，明確要求省級人民政府與相關經營主體依照有關規定，通過協商、簽訂合同等方式延長公路收費期限，根據免費通行期限予以相應補償。截至目前，江蘇省尚未明確高速公路免收通行費相關補償政策。

2021年6月2日，交通運輸部等三部門印發《全面推廣高速公路差異化收費實施方案》，提出全面推廣高速公路差異化收費；截至本報告披露日，江蘇省相關部門已在研討、制定高速公路差異化收費政策，公司密切關注差異化收費政策動向，並着手開展相關研究。

此外，本報告期內，收費公路收費政策未發生重大調整。ETC車輛通行費95折優惠、重大節假日小型客車免費通行、鮮活農產品運輸「綠色通道」通行費減免、以及江蘇省區域內的「運政蘇通卡」和「港優車」等優惠政策繼續執行。

## 董事會報告

### 三、 報告期內公司從事的業務情況

**路橋主業。**報告期內，本集團實現通行費收入約8,263,073千元，同比增長約37.34%，通行費收入佔集團總營業收入的約59.91%。其中，滬寧高速日均通行費收入約14,055.95千元，同比增長約31.03%。報告期內，滬寧高速日均流量約101,936輛，同比減少約1.07%。其中，客車流量同比減少3.64%，流量佔比約78.71%；日均貨車流量同比增加約9.79%，貨車佔比約為21.29%。其他各路橋項目包括錫宜高速、常嘉高速等客、貨車流量的整體變化趨勢與滬寧高速基本一致。報告期內，各路橋項目的運營數據如下：

項目	指標	2021年度		2020年度		同比 (%)
滬寧高速	客車流量(輛/日)	80,230	78.71%	83,265	80.81%	-3.64
	貨車流量(輛/日)	21,706	21.29%	19,770	19.19%	9.79
	流量合計(輛/日)	101,936	-	103,035	-	-1.07
	日均收入(千元/日)	14,055.95	-	10,727.08	-	31.03
寧常高速	客車流量(輛/日)	31,970	69.85%	35,569	72.94%	-10.12
	貨車流量(輛/日)	13,800	30.15%	13,195	27.06%	4.58
	流量合計(輛/日)	45,770	-	48,764	-	-6.14
鎮溧高速	日均收入(千元/日)	2,659.95	-	1,940.60	-	37.07
	客車流量(輛/日)	10,850	60.32%	13,723	70.15%	-20.93
	貨車流量(輛/日)	7,136	39.68%	5,840	29.85%	22.2
	流量合計(輛/日)	17,986	-	19,562	-	-8.06
錫澄高速	日均收入(千元/日)	925.03	-	630.93	-	46.61
	客車流量(輛/日)	61,339	77.53%	72,156	80.12%	-14.99
	貨車流量(輛/日)	17,775	22.47%	17,906	19.88%	-0.73
	流量合計(輛/日)	79,114	-	90,062	-	-12.16
廣靖高速	日均收入(千元/日)	1,635.46	-	1,410.19	-	15.97
	客車流量(輛/日)	51,864	75.78%	66,961	79.28%	-22.55
	貨車流量(輛/日)	16,572	24.22%	17,500	20.72%	-5.3
	流量合計(輛/日)	68,436	-	84,461	-	-18.97
錫宜高速	日均收入(千元/日)	747.94	-	650.67	-	14.95
	客車流量(輛/日)	23,752	80.14%	21,848	83.22%	8.71
	貨車流量(輛/日)	5,886	19.86%	4,406	16.78%	33.59
	流量合計(輛/日)	29,638	-	26,255	-	12.89
無錫環太湖公路	日均收入(千元/日)	1,177.48	-	751.54	-	56.68
	客車流量(輛/日)	9,481	77.03%	10,793	79.18%	-12.15
	貨車流量(輛/日)	2,827	22.97%	2,838	20.82%	-0.41
	流量合計(輛/日)	12,308	-	13,631	-	-9.7
江陰大橋	日均收入(千元/日)	149.60	-	136.59	-	9.52
	客車流量(輛/日)	64,114	72.76%	75,620	76.34%	-15.22
	貨車流量(輛/日)	24,006	27.24%	23,438	23.66%	2.42
	流量合計(輛/日)	88,120	-	99,058	-	-11.04
蘇嘉杭高速	日均收入(千元/日)	4,441.70	-	2,747.06	-	61.69
	客車流量(輛/日)	42,995	82.70%	45,431	81.24%	-5.36
	貨車流量(輛/日)	8,995	17.30%	10,488	18.76%	-14.24
	流量合計(輛/日)	51,990	-	55,919	-	-7.03
沿江高速	日均收入(千元/日)	3,323.33	-	2,032.62	-	63.50
	客車流量(輛/日)	38,540	67.72%	41,909	72.72%	-8.04
	貨車流量(輛/日)	18,369	32.28%	15,720	27.28%	16.85
	流量合計(輛/日)	56,909	-	57,629	-	-1.25
常嘉高速	日均收入(千元/日)	6,352.25	-	3,529.08	-	80
	客車流量(輛/日)	27,269	49.19%	29,588	56.09%	-7.84



## 董事會報告

項目	指標	2021年度		2020年度		同比 (%)
鎮丹高速	貨車流量(輛/日)	28,172	50.81%	23,164	43.91%	21.62
	流量合計(輛/日)	55,441	-	52,752	-	5.1
	日均收入(千元/日)	1,689.13	-	924.39	-	82.73
	客車流量(輛/日)	16,447	84.26%	16,843	85.92%	-2.35
常宜高速	貨車流量(輛/日)	3,071	15.74%	2,760	14.08%	11.29
	流量合計(輛/日)	19,518	-	19,602	-	-0.43
	日均收入(千元/日)	241.47	-	189.22	-	27.61
	客車流量(輛/日)	16,265	74.65%	4,087	78.09%	297.97
宜長高速	貨車流量(輛/日)	5,523	25.35%	1,147	21.91%	381.52
	流量合計(輛/日)	21,788	-	5,234	-	316.28
	日均收入(千元/日)	235.43	-	104.68	-	124.90
	客車流量(輛/日)	10,743	64.72%	-	-	-
五峰山大橋	貨車流量(輛/日)	5,854	35.28%	-	-	-
	流量合計(輛/日)	16,597	-	-	-	-
	日均收入(千元/日)	322.23	-	-	-	-
	客車流量(輛/日)	11,855	71.04%	-	-	-
	貨車流量(輛/日)	4,834	28.96%	-	-	-
	流量合計(輛/日)	16,689	-	-	-	-
	日均收入(千元/日)	995.96	-	-	-	-

註1：集團控制或參股的17個收費路橋項目，除上表列示的15個收費路橋項目外，還包括龍潭大橋以及陸馬一級公路。其中，陸馬一級公路由錫宜高速合併運營，錫宜高速運營數據包含陸馬一級公路運營數據。

註2：常宜高速於2020年12月開通運行，宜長高速於2021年1月開通運行，五峰山大橋於2021年6月開通運行。

註3：2020年統計日均車流量含免費通行期間的車流量。

## 董事會報告

**配套業務。**報告期內，集團配套服務業務實現收入約1,437,130千元，同比增長約9.58%。其中，服務區租賃業務收入約人民幣214,333千元，同比下降1.70%，主要係疫情期間為幫助中小企業緩解疫情影響，克服經營困難，免除部分商戶租金力度進一步增大。油品銷售收入約人民幣1,190,852千元，同比增長約12.23%，主要係受油價上漲因素的影響；油品銷售毛利潤約168,062千元，同比下降22.03%，主要係受國際原油供應市場資源緊張，成品油成交價差減少所致。在租賃、油品銷售業務營業毛利潤同比減少的影響下，配套服務業務營業毛利潤同比下降約56.97%。

**投資業務。**一是參股路橋公司投資收益情況。報告期內，集團參股聯營路橋公司實現投資收益約人民幣656,024千元，同比增長約126.02%，主要是車流量恢復帶來通行收入增長。二是其他權益工具收到分紅情況。報告期內，集團累計收到其他權益工具的分紅約人民幣313,818千元，同比增長約110.21%，主要是公司投資的金融類公司分紅增加。三是其他非流動金融資產收到分配情況。報告期內，集團累計收到其他非流動金融資產的分配約人民幣106,091千元，同比增長約48.14%，主要是寧滬投資公司認購的國創開元二期等基金報告期實現分配。

**地產業務。**集團房地產開發銷售由子公司寧滬置業公司、瀚威公司經營。報告期內，集團穩步推進在建項目建設，積極去化、盤活庫存資產，取得較好的經營效益。報告期內，集團商品房銷售面積約31,001平方米，實現預售收入716,345千元，結轉銷售收入約1,028,544千元；實現稅後淨利潤約75,827千元，與上年同期基本持平。

房地產開發成本、開發成品參見「第十節財務報告」之「7、存貨」部分。

**其他業務。**集團其他業務主要包括子公司的廣告經營、保理業務及管理服務等。報告期內，集團實現其他業務收入約115,011千元，同比增長約38.57%，主要由於保理業務收入和廣告收入的增加。

#### 四、 報告期內核心競爭力分析

適用                       不適用

集團自成立以來一直專注於交通基礎設施行業，經營的路段在蘇南地區的高速公路網絡中佔據主導地位，積累了豐富的大型基礎設施投資、建設、運營及管理經驗，並建立了銳意進取、勇於創新管理團隊和員工隊伍，通過完善的投資決策體系、運營管理體系和風險管理體系，並借助良好的融資平台，構建集團在未來經營和發展中獨特的競爭優勢。

**獨特的區位優勢。**集團的經營區域位於中國最具活力的長三角地區，所擁有或參股路橋項目是江蘇南部沿江和沿滬寧兩個重要產業帶陸路交通走廊的核心組成部分，隨着長三角區域融合一體化發展，區域經濟的繁榮為本集團長久發展提供了優越的外部環境，促進了集團經濟效益的持續穩定提升。

**優質的路橋資產。**集團控制或參股的收費路橋項目已達17個，核心路橋資產均為江蘇省高速公路網的中樞幹線，也是全國高速公路網的重要組成部分，路產質量優秀，協同效益遞現，優質的路網資源為集團經營業績的穩定增長奠定了堅實的基礎，為集團持續健康發展提供了充分保障。

**領先的運營理念。**集團致力於公路運營，積累了豐富的運營經驗，滬寧高速江蘇段經營業績的增長主要源於貨車日均車流量的增長，高速公路利用率的提高，顯示出集團在公路運營管理方面的競爭優勢。同時集團以制度築牢發展成果，建立現代企業經營管控格局，着力打造數字化高速公路和智慧交通，在道路保暢及救援方面達到國內領先水平。

**專業的管理團隊。**集團經過多年的積累和發展已擁有一支專業、經驗豐富的運營管理團隊，在確保集團高速公路運營服務的質量、效率前提下，有效降低經營成本及運營風險，促使集團整體盈利能力處於行業領先水平；借力資本市場，集團逐步培養了一支具有國際視野的資本運作團隊，提升了集團戰略研究和投資發展能力，積極利用資本運營手段優化資產組合、開展優質項目收購，通過資產經營和資本運營的雙輪驅動，進一步提升集團品牌形象。

**全面的風險管理。**集團主動適應新形勢，開展風控體系建設，通過完善頂層設計，做實風控佈局，運籌風險策略，構建以風險為導向的，法律、合規、內控、風險管理協同運作的大風控體系，優化管理措施，強化過程控制，突出履職管理，有效整合各方面力量，不斷推進與新發展格局相適應的風控體系，提升風險治理能力，實現穩健發展的長遠目標。

**良好的融資平台。**集團兩地上市(香港、中國)、三地交易(香港、上海、紐約)，經營穩健，業績持續增長，資信等級高，資產負債率低，償債能力強；投資者關係管理成效顯著，長期堅持的高比例現金分紅政策，在境內外資本市場擁有穩定的投資者基礎和良好的市場形象，融資渠道通暢，有助於集團在未來發展中借力資本市場不斷完善融資結構，降低融資成本。

# 董事會報告

## 五、 報告期內主要經營情況

報告期內，本集團累計實現營業總收入約13,792,587千元，同比增長約71.71%，其中，實現道路通行費收入約8,263,073千元，同比增長約37.34%；配套業務收入約1,437,130千元，同比增長約9.58%；房地產銷售收入約1,028,544千元，同比增長約65.45%；建造期收入約2,948,829千元；其他業務收入約115,011千元，同比增長約38.57%；按照中國會計準則，報告期內本集團實現營業利潤約5,435,424千元，同比增長約67.82%；歸屬於上市公司股東的淨利潤約為4,178,794千元，每股盈利約人民幣0.8295元，比上年同期增長約69.60%。

### (一) 主營業務分析

#### 1. 利潤表及現金流量表相關科目變動分析表

單位：元 幣種：人民幣

科目	本期數	上年同期數	變動比例(%)
營業收入	13,792,587,242.50	8,032,466,746.34	71.71
營業成本	8,781,659,687.75	4,686,890,023.93	87.37
銷售費用	26,111,192.22	24,698,386.89	5.72
管理費用	220,074,412.19	197,226,409.99	11.58
財務費用	787,169,270.96	444,319,354.76	77.16
研發費用	-	-	-
經營活動產生的現金流量淨額	5,467,265,535.69	3,137,401,530.39	74.26
投資活動產生的現金流量淨額	-6,388,219,507.00	-5,699,867,768.28	12.08
籌資活動產生的現金流量淨額	1,059,761,690.97	2,464,045,195.61	-56.99
稅金及附加	266,061,190.47	125,864,731.35	111.39
公允價值變動收益	489,879,008.21	33,547,488.70	1360.26
營業外支出	28,850,563.28	88,111,461.54	-67.26
投資收益	1,201,529,422.95	618,460,042.64	94.28
營業外收入	12,948,983.37	82,926,177.75	-84.38
資產減值損失	-5,497,868.60	-	-
資產處置收益	7,868,251.48	220,298.98	3471.62
所得稅	1,286,873,376.13	714,881,261.68	80.01
其他綜合收益的稅後淨額	151,824,228.78	-467,550,226.48	-

營業收入變動原因說明：上年同期受新冠疫情衝擊和免費通行政策影響，集團道路通行費收入大幅減少；本報告期，受益於路橋收費業務經營的強勁恢復，通行費收入同比大幅增長；子公司地產項目交付規模大於上年同期，結轉銷售收入相應增長；以及本報告期公司執行《企業會計準則解釋第14號》，對滿足相應條件的PPP項目合同按照總額法零毛利確認建造收入，對可比期間信息不予調整。

營業成本變動原因說明：主要由於報告期內常宜高速、宜長高速以及五峰山大橋通車運營，公路經營權攤銷增加；滬寧高速部分路段罩面養護、錫澄高速公路及無錫環太湖公路大修等，道橋養護成本增加；受原油供應市場資源緊張影響，油品採購成本增加；子公司地產項目交付規模大於上年同期，結轉銷售成本相應增長；以及本報告期公司執行《企業會計準則解釋第14號》，對滿足相應條件的PPP項目合同確認建造成本，對可比期間信息不予調整。



銷售費用變動原因說明：主要由於本報告期子公司地產項目銷售佣金同比增加。

管理費用變動原因說明：主要由於本報告期人工成本的剛性增長，以及維護修理費和中介機構費的同比增加。

財務費用變動原因說明：主要由於報告期常宜高速、宜長高速和五峰山大橋通車運營，借款利息開始費用化，導致財務費用相應增加。

研發費用變動原因說明：無。

經營活動產生的現金流量淨額變動原因說明：主要由於本報告期通行費收入同比強勁恢復，以及常宜高速、宜長高速和五峰山大橋建成通車，導致經營活動產生的現金流量淨額同比大幅增長。

投資活動產生的現金流量淨額變動原因說明：主要由於本報告期購買理財產品及股權投資等投資支出同比增加，導致投資活動產生的現金淨流出額同比增長。

籌資活動產生的現金流量淨額變動原因說明：主要由於上年同期受疫情和免費通行政策影響，集團外部融資增加；本報告期通行費收入恢復，集團外部融資相對減少，以及本報告期子公司收到少數股東資本金同比減少，導致籌資活動產生的現金流量淨額同比下降。

稅金及附加變動原因說明：主要由於本報告期集團通行費收入增加，以及子公司地產項目土地增值稅清算，導致本報告期計提的稅金及附加同比增長。

公允價值變動收益變動原因說明：主要由於本報告期子公司寧滬投資公司持有的其他非流動金融資產公允價值增加，以及子公司廣靖錫澄公司認購的江蘇租賃公司可轉債公允價值增加所致。

營業外支出變動原因說明：主要是上年同期南部新城項目受疫情影響計提延期交付違約金，以及本報告期路產修復支出的同比下降。

投資收益變動原因說明：主要由於本報告期路橋板塊聯營企業經營業績同比大幅增長，貢獻的投資收益相應增加；以及其他權益工具投資分紅和其他非流動金融資產分配同比增加所致。

營業外收入變動原因說明：主要由於上年同期收到取土坑補償款及計提應收洛德基金公司南部新城項目遲延交付違約賠償款。

資產減值損失變動原因說明：主要由於本報告期對部分閒置的備品備件進行資產評估，根據評估結果計提相應減值損失。

資產處置收益變動原因說明：主要為本報告期對滬寧高速鎮江支線部分土地使用權的處置收益。

所得稅變動原因說明：主要由於上年同期受疫情和免費通行政策影響，集團應納稅所得額相應較少所致。

其他綜合收益的稅後淨額變動原因說明：主要由於本報告期集團持有的其他權益工具投資公允價值大幅增長，導致其他綜合收益同比增加。

本期公司業務類型、利潤構成或利潤來源發生重大變動的詳細說明

適用  不適用

# 董事會報告

## 2. 收入和成本分析

適用  不適用

本集團報告期內營業收入累計約13,792,587千元，比上年同期增長約71.71%，主要受益於收費業務恢復，道路通行費收入相應增長；房屋交付規模增加，地產業務結轉銷售收入同比增長；以及本報告期集團執行《企業會計準則解釋第14號》，對滿足相應條件的PPP項目合同按照總額法零毛利確認建造收入，對可比期間信息不予調整。營業成本累計約8,781,660千元，比上年同期增長約87.37%，主要由於新建路橋項目通車運營，公路經營權攤銷相應增加；道路養護成本、油品採購成本和地產銷售業務成本的增長；以及根據《企業會計準則解釋第14號》確認的建造成本。集團綜合毛利率水平較上年同期減少約5.32個百分點。

### (1) 主營業務分行業、分產品、分地區、分銷售模式情況

單位：元 幣種：人民幣

分行業	營業收入	營業成本	主營業務分行業情況			
			毛利率(%)	營業收入比上年增減(%)	營業成本比上年增減(%)	毛利率比上年增減(%)
<b>收費公路</b>	<b>8,263,073,263.06</b>	<b>3,640,585,191.45</b>	<b>55.94</b>	<b>37.34</b>	<b>17.57</b>	<b>增加7.41個百分點</b>
滬寧高速	5,130,420,253.57	1,874,264,876.20	63.47	30.67	6.21	增加8.42個百分點
廣靖高速及錫澄高速	869,938,635.26	374,964,722.95	56.90	15.33	34.44	減少6.13個百分點
寧常高速及鎮溧高速	1,308,519,652.48	662,770,741.11	49.35	39.03	-11.31	增加28.75個百分點
錫宜高速及無錫環太湖公路	484,383,787.26	290,930,775.54	39.94	49.01	15.89	增加17.17個百分點
鎮丹高速	88,136,724.28	67,456,839.79	23.46	27.26	26.55	增加0.43個百分點
常宜高速	85,930,654.39	91,509,997.82	-6.49	20,422.11	7,109.18	-
宜長高速	111,490,335.25	152,453,956.02	-36.74	-	-	-
五峰山大橋	184,253,220.57	126,233,282.02	31.49	-	-	-
<b>配套服務</b>	<b>1,437,129,800.35</b>	<b>1,380,090,064.44</b>	<b>3.97</b>	<b>9.58</b>	<b>17.06</b>	<b>減少6.14個百分點</b>
<b>地產銷售</b>	<b>1,028,544,320.23</b>	<b>732,545,827.31</b>	<b>28.78</b>	<b>65.45</b>	<b>108.37</b>	<b>減少14.67個百分點</b>
<b>建造期收入/成本</b>	<b>2,948,829,334.42</b>	<b>2,948,829,334.42</b>	<b>-</b>	<b>-</b>	<b>-</b>	<b>-</b>
<b>其他</b>	<b>115,010,524.44</b>	<b>79,609,270.13</b>	<b>30.78</b>	<b>38.57</b>	<b>32.88</b>	<b>增加2.96個百分點</b>
<b>合計</b>	<b>13,792,587,242.50</b>	<b>8,781,659,687.75</b>	<b>36.33</b>	<b>71.71</b>	<b>87.37</b>	<b>減少5.32個百分點</b>

- 註1： 上表數據不包含本集團各分部間提供公路管理服務發生的收入、成本金額。
- 註2： 報告期內，本集團收費公路業務呈現穩中有進的發展態勢，通行費收入同比大幅增長，受此影響，收費公路業務毛利率較上年同期增加。受本報告期錫澄高速公路大修影響，錫澄高速公路道路路養護成本同比增加，收費業務毛利率相應減少。常宜高速、宜長高速運營虧損系由於新開通路橋，車流量處於培育期。
- 註3： 本報告期受國際原油供應市場資源緊張，原油價格持續上漲影響，成品油成交價差有所減少，受此影響配套服務業務毛利率同比下降。
- 註4： 本報告期子公司地產已交付項目工程結算成本調整，導致地產銷售業務毛利率同比下降。

主營業務分行業、分產品、分地區、分銷售模式情況的說明

報告期內，集團主營業務分佈於江蘇省內。

(2) 產銷量情況分析表

適用  不適用

(3) 重大採購合同、重大銷售合同的履行情況

適用  不適用

(4) 成本分析表

單位：元 幣種：人民幣

分行業	成本構成項目	本期金額	本期佔 總成本比例 (%)	分行業情況		本期金額較上年 同期變動比例 (%)	情況說明
				上年同期金額	上年同期佔 總成本比例 (%)		
收費公路業務	-	3,640,585,191.45	41.46	3,096,480,407.77	66.07	17.57	-
-	折舊和攤銷	1,822,750,601.75	20.76	1,515,831,069.72	32.34	20.25	主要由於本報告期新增路橋項目通車，公路經營權攤銷相應增加。

## 董事會報告

分行業	成本構成項目	本期金額	本期佔 總成本比例 (%)	分行業情況			
				上年同期金額	上年同期佔 總成本比例 (%)	本期金額較上年 同期變動比例 (%)	情況說明
—	養護成本	696,011,873.33	7.93	551,889,351.53	11.78	26.11	主要由於本報告期滬寧路部分路段開展單面養護、錫澄高速和無錫環太湖公路大修，以及去年受疫情影響的部分工程延至本報告期實施等因素，導致道路養護成本同比增加。
—	系統維護成本	53,532,404.70	0.61	95,132,016.72	2.03	-43.73	主要由於部分系統維護項目受省界收費站撤站影響延至上年同期實施，導致上年同期系統維護成本相對較高。
—	徵收成本	218,775,453.34	2.49	187,124,608.79	3.99	16.91	主要由於本報告期通行費收入上升，相應路網管理費同比增加，以及新增路橋項目通車等因素，導致徵收成本同比增長。
—	人工成本	849,514,858.33	9.67	746,503,361.01	15.93	13.80	—
配套服務業務	—	1,380,090,064.44	15.72	1,178,933,604.08	25.15	17.06	—
—	原材料	968,776,505.63	11.03	796,741,609.02	17.00	21.59	主要由於本報告期油價上升，原材料採購成本同比增長。
—	折舊及攤銷	57,637,695.85	0.66	52,785,198.48	1.13	9.19	—
—	人工成本	230,091,233.11	2.62	199,971,366.79	4.27	15.06	—

分行業	成本構成項目	本期金額	本期佔 總成本比例 (%)	分行業情況			
				上年同期金額	上年同期佔 總成本比例 (%)	本期金額較上年 同期變動比例 (%)	情況說明
—	其他成本	123,584,629.85	1.41	129,435,429.79	2.76	-4.52	—
地產銷售業務	—	732,545,827.31	8.34	351,563,142.96	7.50	108.37	本報告期地產項目交付結轉規模同比增加，導致地產銷售業務成本同比上升。
建造期成本	—	2,948,829,334.42	33.58	—	—	—	本報告期集團執行《企業會計準則解釋第14號》，對滿足相應條件的PPP項目合同確認建造成本，對可比期間信息不予調整。
其他業務	—	79,609,270.13	0.91	59,912,869.12	1.28	32.88	主要由於本報告期揚子江公司管理成本及保理業務融資成本增加，導致其他業務成本同比增長。



# 董事會報告

成本分析其他情況說明

無。

(5) 報告期主要子公司股權變動導致合併範圍變化

適用       不適用

① 寧滬國際公司納入合併範圍

2019年12月23日，本公司董事會決議，同意出資美元1.3億元在香港特別行政區設立全資子公司；2020年1月，寧滬國際公司完成香港註冊登記手續，並取得香港公司註冊處及稅務局商業登記署分別頒發的《公司註冊證明書》及《商業登記證》。2021年1月，首期資本金美元113千元到位。

② 寧常鎮溧公司不再納入合併範圍

2020年2月26日，經本公司董事會決議，同意本公司以吸收合併方式合併全資子公司寧常鎮溧公司，並提交股東大會審議；2020年4月23日，本公司第二次臨時股東大會決議，同意本公司以吸收合併方式合併全資子公司寧常鎮溧公司；報告期內，本公司完成寧常鎮溧公司吸收合併工作並工商註銷登記。

③ 長江商能公司納入合併範圍

2020年12月24日，經本公司董事會決議，同意設立全資子公司長江商能公司；2021年2月該公司完成工商註冊登記手續，並取得《營業執照》。2021年4月，本公司出資人民幣100,000千元。

(6) 公司報告期內業務、產品或服務發生重大變化或調整有關情況

適用       不適用

(7) 主要銷售客戶及主要供應商情況

A. 公司主要銷售客戶情況

前五名客戶銷售額16,645.21萬元，佔年度銷售總額1.21%；其中前五名客戶銷售額中關聯方／關連方銷售額0.00萬元，佔年度銷售總額0.00%。

由於本集團收費業務、服務區經營業務、地產銷售業務的主要客戶均為社會個體消費者，前五位最大的客戶合計所佔公司營業額的百分比少於30%。

報告期內向單個客戶的銷售比例超過總額的50%、前5名客戶中存在新增客戶的或嚴重依賴於少數客戶的情形

適用  不適用

### B. 公司主要供應商情況

前五名供應商採購額346,919.53萬元，佔年度採購總額62.84%（其中最大的供應商所佔的年度採購總額34.01%）；其中前五名供應商採購額中關聯方/關連方採購額69,492.27萬元，佔年度採購總額12.59%。

本公司控股股東江蘇交控及本公司主要股東招商局公路分別直接或間接持有現代路橋公司（本公司於本報告期的五大供應商之一）的24.99%及30%股權。

除上述所披露者外，本年度內，本公司之董事、其緊密聯繫人或任何股東（據董事所知擁有本公司之已發行股本超過5%）並無擁有任何本集團之五大供應商之股本權益。

報告期內向單個供應商的採購比例超過總額的50%、前5名供應商中存在新增供應商的或嚴重依賴於少數供應商的情形

適用  不適用

其他說明

無。

# 董事會報告

## 3. 費用

適用       不適用

### (1) 管理費用

本報告期，本集團累計發生管理費用約220,074千元，比上年同期增長約11.58%。主要由於本報告期人工成本的剛性增長，以及維護修理費和中介機構費的同比增加。

### (2) 財務費用

本報告期，本集團累計發生財務費用約787,169千元，比上年同期增長約77.16%。主要由於報告期常宜高速、宜長高速和五峰山大橋通車運營，借款利息開始費用化，導致財務費用相應增加。

### (3) 銷售費用

本報告期，本集團累計發生銷售費用約26,111千元，同比增長約5.72%。主要由於報告期子公司地產項目銷售佣金同比增加。

### (4) 稅金及附加

本報告期，本集團稅金及附加累計發生266,061千元，同比增長約111.39%。主要由於本報告期集團通行費收入增加，以及子公司地產項目土地增值稅清算，計提的稅金及附加相應增長。

### (5) 所得稅

本集團所屬公司的法定所得稅率約為25%、20%和16.5%。本報告期，本集團累計所得稅費用約為1,286,873千元，同比增長約80.01%。主要由於上年同期受疫情和免費通行政策影響，集團應納稅所得額相應較少所致。

## 4. 研發投入

### (1) 研發投入情況表

適用       不適用

### (2) 研發人員情況表

適用       不適用

### (3) 情況說明

適用       不適用

### (4) 研發人員構成發生重大變化的原因及對公司未來發展的影響

適用       不適用

### 5. 現金流

適用       不適用

本集團通行費收入均以貨幣資金收取，經營現金流穩定。報告期內，集團經營活動產生的現金流量淨流入額約5,467,266千元，同比增長約74.26%，主要由於通行費收入較上年同期強勁恢復，以及常宜高速、宜長高速和五峰山大橋建成通車，導致經營活動產生的現金流量淨額同比大幅增長。投資活動產生的現金流量淨流出額約6,388,220千元，同比增長約12.08%，主要由於本報告期購買理財產品及股權投資等投資支出同比增加，導致投資活動產生的現金淨流出額同比增長。籌資活動產生的現金流量淨流入額約1,059,762千元，同比下降約56.99%，主要由於上年同期受疫情和免費通行政策影響，集團外部融資增加；本報告期通行費收入恢復，集團外部融資相對減少，以及本報告期子公司收到少數股東資本金同比減少，導致籌資活動產生的現金流量淨額同比下降。

### 6. 公允價值變動收益

本報告期，本集團實現公允價值變動收益約489,879千元，同比增長約1360.26%，主要由於本報告期子公司寧滬投資公司持有的其他非流動金融資產公允價值同比增加，以及子公司廣靖錫澄公司本報告期認購的江蘇租賃公司可轉債公允價值增加所致。

# 董事會報告

## 7. 投資收益

本報告期，本集團投資收益約1,201,529千元，同比增長約94.28%。主要由於本報告期路橋板塊聯營企業收費業務經營強勁恢復，經營業績同比大幅增長，貢獻的投資收益相應增加；以及其他權益工具投資分紅和其他非流動金融資產分配同比增加所致。報告期本集團參股的各聯營公司貢獻投資收益約756,769千元，同比增長約101.73%。部分重要聯營企業經營業績如下：

單位：元 幣種：人民幣

公司名稱	主要業務	投資成本	本公司應佔 股本權益 %	歸屬於聯營企業 股東的淨利潤	貢獻的投資收益	佔本公司 淨利潤的比重 %	同比增減 %
蘇州高速公司	主要負責蘇嘉杭、常嘉高速的 管理和經營業務	957,700,163.00	30.01	546,964,930.92	164,138,706.12	3.97	46.06
揚子大橋公司	主要負責江陰大橋的管理和經營	631,159,243.00	26.66	1,156,841,698.69	308,413,996.87	7.46	194.53
沿江公司	主要負責沿江高速的管理和經營	1,466,200,000.00	25.15	664,751,453.22	183,471,401.09	4.44	150.77
紫金信託公司	主要從事法律法規或中國銀行業 監督管理委員會批准的信託投 資等業務	1,989,582,000.00	20.00	28,025,678.95	5,605,135.79	0.14	-

註： 2021年8月6日，本公司第十屆董事會第二次會議審議通過以戰略投資者身份，以自有資金不超過人民幣20.00億元投資紫金信託公司。增資完成後，本公司將持有紫金信託公司20%的股權。2021年9月23日，本公司收到《中國銀保監會江蘇監管局關於紫金信託有限責任公司增加註冊資本及調整股權結構的批覆》（蘇銀保監覆【2021】404號），按照增資協議相關約定，本公司撥付增資款人民幣19.90億元，完成增資計劃。

## 8. 其他收益

本報告期，本集團實現其他收益約30,018千元，同比下降約9.64%，主要由於本報告期政府補助收入同比減少所致。



## 9. 營業外收入和支出

本報告期，本集團實現營業外收入約12,949千元，同比下降約84.38%，主要由於上年同期收到取土坑補償款及計提應收洛德基金公司南部新城項目遲延交付違約賠償款，導致本報告期營業外收入同比減少。

本報告期，本集團發生營業外支出約28,851千元，同比下降約67.26%，主要是上年同期南部新城項目受疫情影響計提延期交付違約金，以及本報告期路產修復支出同比下降所致。

### (二) 非主營業務導致利潤重大變化的說明

適用  不適用

### (三) 資產、負債情況分析

適用  不適用

#### 1. 資產及負債狀況

單位：元 幣種：人民幣

項目名稱	本期期末數佔		上期期末數佔		本期期末金額較	
	本期期末數	總資產的比例 (%)	上期期末數	總資產的比例 (%)	上期期末變動比例 (%)	情況說明
貨幣資金	496,127,336.06	0.73	386,712,702.84	0.63	28.29	主要是本報告期末集團為還貸、兌付增加的資金儲備。
長期股權投資	9,687,126,007.80	14.32	7,130,527,090.60	11.67	35.85	主要是本報告期新增對紫金信託公司的投資，以及聯營企業貢獻的投資收益增加。
固定資產	2,676,170,843.30	3.96	2,048,237,771.21	3.35	30.66	主要是本報告期宜長高速和五峰山大橋建成通車，由在建工程轉入所致。
在建工程	262,194,738.58	0.39	15,280,716,856.65	25.01	-98.28	主要是本報告期宜長高速和五峰山大橋建成通車，結轉在建工程；以及本報告期公司執行《企業會計準則解釋第14號》，對滿足相應條件的PPP項目工程投入重分類至無形資產。
投資性房地產	56,709,500.85	0.08	17,581,885.88	0.03	222.55	主要是本報告期子公司瀚威公司新增的投資性房地產。

## 董事會報告

項目名稱	本期期末數佔		上期期末數佔		本期期末金額較	
	本期期末數	總資產的比例 (%)	上期期末數	總資產的比例 (%)	上期期末變動比例 (%)	情況說明
交易性金融資產(註1)	2,646,518,676.44	3.91	1,533,818,523.40	2.51	72.54	主要是本報告期末集團持有的理財產品較期初增加。
預付賬款	8,650,678.32	0.01	21,907,475.29	0.04	-60.51	主要是本報告期末預付工程款等較期初減少。
其他流動資產	877,263,447.81	1.30	1,052,050,289.90	1.72	-16.61	主要是本報告期五峰山大橋建成通車，將一年以上的待抵扣進項稅調整至其他非流動資產。
其他權益工具投資	5,805,587,078.89	8.58	5,471,025,963.66	8.95	6.12	主要是本報告期集團按照公允價值確認的其他權益工具投資賬面價值增加，以及增持江蘇銀行。
其他非流動金融資產	3,004,141,868.26	4.44	2,039,192,599.15	3.34	47.32	主要是本報告期增加對國創開元二期基金的投資和子公司廣靖錫溧公司認購江蘇租賃公司可轉債，以及持有的其他非流動金融資產公允價值較期初增長所致。
無形資產	37,067,726,632.81	54.78	21,298,818,056.01	34.86	74.04	主要是本報告期宜長高速和五峰山大橋建成通車，由在建工程轉入；以及本報告期公司執行《企業會計準則解釋第14號》，對滿足相應條件的PPP項目工程投入重分類至無形資產。
其他非流動資產	462,867,895.61	0.68	14,879,760.00	0.02	3,010.72	主要是本報告期五峰山大橋建成通車，將一年以上的待抵扣進項稅調整至其他非流動資產。
短期借款	1,077,145,209.09	1.59	1,475,103,433.33	2.41	-26.98	主要是本報告期歸還了部分短期借款。
應付票據	100,300,000.00	0.15	38,400,000.00	0.06	161.20	主要是本報告期末子公司為支付項目建設款開具的銀行承兌匯票較期初增加。
應付賬款	2,328,898,028.92	3.44	1,701,582,093.30	2.79	36.87	主要是本報告期應付在建路橋項目建設款較期初增加。

項目名稱	本期期末數佔		上期期末數佔		本期期末金額較 上期期末變動比例 (%)	情況說明
	本期期末數	總資產的比例 (%)	上期期末數	總資產的比例 (%)		
應交稅費	413,622,832.32	0.61	260,171,624.98	0.43	58.98	主要是本報告期末應交土地增值稅較期初增加。
合同負債	427,561,162.30	0.63	876,391,923.12	1.43	-51.21	主要是本報告期子公司地產項目交付結轉所致。
一年內到期的非流動負債	678,043,270.61	1.00	1,103,456,242.14	1.81	-38.55	主要是本報告期歸還了10億元一年內到期的中期票據，以及將一年內到期的長期借款調入所致。
其他流動負債	7,671,965,597.07	11.34	8,327,987,272.56	13.63	-7.88	主要是本報告期兌付超短期融資券，餘額較期初減少。
長期借款	13,028,697,541.04	19.26	11,545,381,743.39	18.90	12.85	主要是本報告期在建路橋項目借款較期初增加。
應付債券	5,777,418,959.86	8.54	1,984,606,358.58	3.25	191.11	主要是本報告期發行了18億元公司債和20億元中期票據。
預計負債	-	-	54,115,762.42	0.09	-100.00	主要是本報告期支付了南部新城項目延期交付違約金。
遞延所得稅負債	419,248,158.42	0.62	305,018,990.45	0.50	37.45	主要是本報告期集團按照持有的其他權益工具投資和其他非流動金融資產公允價值變動，相應調整遞延所得稅負債。
其他綜合收益	931,335,600.50	1.38	806,954,969.94	1.32	15.41	主要是本報告期集團按照持有的其他權益工具投資公允價值調整其他綜合收益。
總資產	67,662,020,722.45	100.00	61,095,560,365.16	100.00	10.75	
總資產負債率	47.74%	-	45.91%	-	增加1.83個百分點	
淨資產負債率	91.35%	-	84.86%	-	增加6.49個百分點	

註1： 本報告期內，本集團於任何一家銀行購買的理財產品累計金額餘額不達或超過總資產(根據上市規則調整減少應付股利)或市值5%。

## 其他說明

有關總資產負債率計算基準為：負債／總資產；淨資產負債率計算基準為：負債／股東權益。

## 董事會報告

### 2. 境外資產情況

適用  不適用

#### (1) 資產規模

其中：境外資產11,125.60(單位：元幣種：美元)，佔總資產的比例為0.000016%。

境外資產主要為寧滬國際公司報告期末結餘的貨幣資金。

#### (2) 境外資產佔比較高的相關說明

適用  不適用

### 3. 截至報告期末主要資產受限情況

適用  不適用

單位：元 幣種：人民幣

項目	報告期末賬面價值	受限原因
銀行存款	430,127.25	客戶按揭保證金
銀行存款	885,395.80	預售監管資金
銀行存款	5,015,000.00	票據保證金
無形資產	21,138,518,326.21	高速公路收費經營權質押
合計	21,144,848,849.26	

#### (1) 銀行存款受限情況說明

報告期末，本集團其他貨幣資金中屬於客戶按揭貸款保證金人民幣430千元，預售監管資金人民幣885千元，票據保證金人民幣5,015千元。其中，客戶按揭保證金系寧滬置業公司銷售房屋，客戶向銀行借款，銀行按照協議約定凍結集團資金作為保證金，待按揭客戶他項權證送交銀行審核後再行釋放。預售監管資金為根據中國部分地區(如南京、蘇州、句容、昆山等地)相關監管機構頒佈的預售資金管理辦法的規定，新開盤商品房申請預售許可證時須開立預售資金監管賬戶，商品房預售資金全部存入商品房預售資金監管專用賬戶；開發商須根據工程進度申請領用受監管資金，預售資金須優先用於工程建設。票據保證金系財務公司根據監管規定，對以龍潭大橋公司為出票人的商業匯票按照比例收取的保證金。

## (2) 無形資產受限情況說明

本集團子公司廣靖錫澄公司以廣靖高速公路收費經營權作為質押，與中國工商銀行無錫分行簽訂總額為人民幣1,200,000千元的借款合同。截至本報告期末，借款餘額為人民幣461,000千元。

本集團子公司五峰山大橋公司以五峰山大橋公路部分及南北接線收費經營權作為質押，與中國建設銀行江蘇省直屬支行、國家開發銀行江蘇省分行、交通銀行江蘇省分行、中國郵政儲蓄銀行南京分行、中國工商銀行南京城南支行簽訂總額分別為人民幣2,000,000千元、2,500,000千元、1,500,000千元、1,200,000千元、1,500,000千元的借款合同。截至本報告期末，借款餘額分別為人民幣1,860,500千元、380,000千元、1,139,240千元、1,200,000千元、357,500千元。

本集團子公司常宜公司以常宜高速公路收費經營權作為質押，與郵儲銀行南京分行、中國農業銀行無錫城中支行、中國工商銀行無錫分行簽訂總額分別為人民幣500,000千元、382,900千元、2,000,000千元的借款合同。截至本報告期末，借款餘額為人民幣50,000千元、374,000千元、580,500千元。

本集團子公司宜長公司以宜長高速公路收費經營權作為質押，與郵儲銀行南京分行、中國工商銀行無錫分行、國家開發銀行江蘇分行、交通銀行簽訂總額分別為人民幣500,000千元、2,400,000千元、2,000,000千元、300,000千元的借款合同。截至本報告期末，借款餘額分別為人民幣400,000千元、405,000千元、400,000千元、97,000千元。

## 4. 其他說明

適用  不適用

### (1) 投資支出情況

本報告期，本集團已實施計劃中的投資支出約7,148,632千元，較上年同期6,162,081千元增加約986,551千元，增幅約16.01%，主要由於本集團報告期其他權益工具投資和股權投資的同比增加。於本報告期，本集團實施的投資項目及金額：

投資項目名稱	金額 (人民幣元)
五峰山大橋及南北接線	1,216,433,727.36
宜長高速公路	1,153,713,379.14
龍潭大橋	668,140,944.80
設立寧滬國際公司	732,310.87
設立長江商能公司	100,000,000.00
投資國創開元二期基金	119,463,863.45
認購江蘇租賃公司可轉債	391,716,000.00
參與紫金信託公司增資擴股	1,989,582,000.00
增資保理公司	110,000,000.00
增持江蘇銀行	947,181,567.92
服務區與收費站改擴建	35,842,286.67
三大系統及信息化建設項目	52,224,735.17
集團其他資本支出	363,601,480.52
合計	7,148,632,295.90

備註： 上表數據包含對集團附屬子公司的資本金投資。



# 董事會報告

## (2) 資本結構及償債能力

集團注重維持合理的資本結構和不斷提升盈利能力，以保持集團良好的信用評級和穩健的財務狀況。報告期末負債總額約人民幣32,302,128千元，本集團總資產負債率約為47.74%，較期初增加約1.83個百分點。基於集團穩定和充沛的經營現金流以及良好的融資及資金管理能力，管理層認為報告期末財務槓桿比率處於安全的水平。

## (3) 財務策略及融資安排

報告期內，集團積極拓寬融資渠道，調整債務結構，降低融資成本，通過積極的融資策略滿足了運營管理和項目投資的資金需求並有效控制了融資成本。本集團借款需求不存在季節性影響。本報告期新增直接融資金額為人民幣21,840,000千元。於2021年12月31日，本集團的借款金額為人民幣14,644,748千元，其中3,787,058千元為固定利率借款。截至報告期末有息債務本金餘額約人民幣28,024,748千元，較期初增加約人民幣3,772,638千元，集團有息債務綜合借貸成本約為3.61%，同比降低約0.19個百分點，低於當期貸款市場報價利率(LPR)約0.72個百分點。報告期主要的融資活動的信息見第九節債券相關情況內的表述。

## (4) 信用政策

為降低信用風險，本集團控制信用額度、進行信用審批，並執行其他監控程序以確保採取必要的措施回收到期債權。此外，本集團於每個資產負債表日根據應收款項的回收情況，計提充分的信用減值準備。因此，管理層認為所承擔的信用風險較低。

## (5) 或有事項

本集團子公司寧滬置業公司和瀚威公司按房地產經營慣例為商品房承購人按揭貸款提供連帶責任的保證擔保，擔保責任自保證合同生效之日起，至商品房承購人所購住房的房地產抵押登記手續完成並將房屋他項權證交銀行執收之日止。截至2021年12月31日，尚未結清的擔保金額約為人民幣367,604千元。

本公司為全資子公司保理公司申請綜合授信提供保證擔保，擔保最高餘額為人民幣670,000千元，擔保方式為連帶責任擔保，擔保期限為三年；截至2021年12月31日，擔保餘額約為人民幣376,000千元。

## (6) 外匯風險

本集團目前主要經營業務均在中國，除了H股股息支付外，本集團的經營收入和主要資本支出以人民幣結算，沒有外幣投資，不存在重大外匯風險。本集團於1998年獲得9,800千美元西班牙政府貸款，年息為2%，逐年還本付息，於2027年7月18日到期。截至2021年12月31日，該貸款餘額折合人民幣約為11,058千元，本集團並未就此作出任何外匯對沖安排，匯率波動對集團業績無重大影響。

## (7) 儲備

單位：元 幣種：人民幣

	股本	資本公積	其他綜合收益	盈餘公積	一般風險準備	未分配利潤	歸屬於母公司 股東權益合計
2020年1月1日	5,037,747,500	10,501,913,183.87	1,291,748,071.42	3,551,167,000.42	141,891.32	8,164,265,960.12	28,546,983,607.15
本年利潤	-	-	-	-	-	2,464,213,675.74	2,464,213,675.74
其他資本公積	-	920,767.42	-	-	-	-	920,767.42
綜合收益總額	-	-	(484,793,101.48)	-	-	-	(484,793,101.48)
利潤分配	-	-	-	99,238,305.13	-	(99,238,305.13)	-
提取一般風險準備	-	-	-	-	3,345,822.39	(3,345,822.39)	-
股利分配	-	-	-	-	-	(2,317,363,850.00)	(2,317,363,850.00)
2020年12月31日	5,037,747,500	10,502,833,951.29	806,954,969.94	3,650,405,305.55	3,487,713.71	8,208,531,658.34	28,209,961,098.83
2021年1月1日	5,037,747,500	10,502,833,951.29	806,954,969.94	3,650,405,305.55	3,487,713.71	8,208,531,658.34	28,209,961,098.83
本年利潤	-	-	-	-	-	4,178,794,496.71	4,178,794,496.71
其他資本公積	-	91,651.96	-	-	-	-	91,651.96
綜合收益總額	-	-	158,800,353.78	-	-	-	158,800,353.78
利潤分配	-	-	-	181,956,822.99	-	(181,956,822.99)	-
提取一般風險準備	-	-	-	-	3,017,379.17	(3,017,379.17)	-
股利分配	-	-	-	-	-	(2,317,363,850.00)	(2,317,363,850.00)
其他	-	-	(34,419,723.22)	-	-	34,419,723.22	-
2021年12月31日	5,037,747,500	10,502,925,603.25	931,335,600.50	3,832,362,128.54	6,505,092.88	9,919,407,826.11	30,230,283,751.28

註：上述法定儲備金不得用作其設立目的以外的用途及不得作為現金股息分派。截至2021年12月31日，按中國會計準則計算的可分配予股東的儲備為人民幣9,919,407,826.11元(截至2020年12月31日：8,208,531,658.34元)。

## (四) 行業經營性信息分析

適用  不適用

# 董事會報告

## (五) 投資狀況分析

對外股權投資總體分析

適用  不適用

報告期內，本集團股權投資總額約32.67億元，比2020年增長約168.67%。主要項目如下：

### 1. 重大的股權投資

適用  不適用

#### ① 新設長江商能公司

2020年12月，經本公司第九屆董事會第二十六次會議審議批准，同意本公司出資人民幣1.00億元設立全資子公司長江商能公司；2021年2月，本公司完成了長江商能公司工商註冊登記手續，並取得市場監督管理部門核發的《營業執照》。

#### ② 增資保理公司

2021年12月，經本公司第十屆董事會第六次會議審議批准，同意本公司全資子公司寧滬投資公司以自有資金2.10億元對其全資子公司保理公司增資。

截至本報告期末，寧滬投資公司已完成對保理公司首期1.10億元增資，以及工商信息變更事宜。

#### ③ 增持江蘇銀行公司

2021年7月，中國銀保監會江蘇監管局核准本公司的股東資格，同意本公司自批覆之日起六個月內通過二級市場增持江蘇銀行公司流通股股份不超過1.60億股。

截至2021年11月，本公司通過二級市場以自有資金9.47億元累計增持江蘇銀行公司股份1.60億股，佔江蘇銀行公司總股本的0.95%。本次增持完成後，本公司及全資子公司寧滬投資公司合計持有江蘇銀行公司股份5.96億股，佔江蘇銀行公司總股本的4.03%。

#### ④ 投資紫金信託公司

2021年8月，經本公司第十屆董事會第二次會議審議批准，同意本公司以戰略投資者身份，以自有資金不超過人民幣20.00億元投資紫金信託公司。增資完成後，本公司持有紫金信託公司20%的股權。

2021年9月，本公司收到《中國銀保監會江蘇監管局關於紫金信託有限責任公司增加註冊資本及調整股權結構的批覆》(蘇銀保監覆【2021】404號)，按照增資協議相關約定，本公司撥付增資款人民幣19.90億元，完成增資計劃。

截至本報告期末，本公司已成為紫金信託公司股東，並完成工商信息變更事宜。

⑤ 國創開元二期基金

經本公司董事會批准，寧滬投資公司累計認購國創開元二期基金份額人民幣12.00億元。報告期內，寧滬投資公司出資人民幣約1.19億元；截至本報告期末，寧滬投資公司已實際累計完成出資人民幣10.73億元，累計實繳出資進度89.38%，主要投資方向包括金融、醫療、物流等產業項目。

2. 重大的非股權投資

適用  不適用

① 認購江蘇租賃公司可轉債

2021年10月，經本公司第十屆董事會第四次會議審議批准，同意本公司控股子公司廣靖錫澄公司以現金方式按其持有的江蘇租賃公司的股權比例，參與認購江蘇租賃公司A股可轉換公司債券，認購金額不超過4.00億元。

截至本報告期末，廣靖錫澄公司累計認購江蘇租賃公司A股可轉換公司債券3.92億元。

② 路橋項目建設投資

報告期內，集團繼續高效、有序推進在建路橋項目建設。宜長項目建設工程完成投資11.54億元，項目累計完成總投資39.79億元，項目已於2021年1月20日建成通車；五峰山大橋及南北接線項目建設工程完成投資12.16億元(不含房建提升工程)，項目累計完成總投資120.95億元，項目已於2021年6月30日建成通車；龍潭大橋項目建設工程完成投資6.68億元，項目累計完成總投資20.06億元，佔項目總投資的32.08%，項目預計2024年完成。

3. 以公允價值計量的金融資產

適用  不適用

單位：元 幣種：人民幣

項目名稱	初始投資成本	資金來源	購入或售出情況	投資收益	公允價值變動
基金投資—富安達優勢成長	9,999,400.00	自有資金	-	-	6,074,635.50
理財產品	-	自有資金	2,610,193,360.00	23,845,990.01	-
黃金投資	2,909,012.43	自有資金	-2,909,012.43	1,196,462.18	-1,417,525.71
其他非流動金融資產(國創開元二期)	984,555,554.91	自有資金	88,011,370.69	48,704,755.55	442,065,173.00
其他非流動金融資產(洛德德寧)	-	自有資金	-	-	-31,952.81
其他非流動金融資產(中北致遠)	300,000,000.00	自有資金	-	27,225,000.00	-25,390,839.01
其他非流動金融資產(洛德匯智)	500,000,000.00	自有資金	-	30,161,519.77	-362,498.76
其他非流動金融資產(江蘇租賃公司可轉債)	391,716,000.00	自有資金	-	-	68,942,016.00
富安達資管計劃	2,000,000,000.00	自有資金	(796,107,040.72)	106,000,000.00	98,744,321.95
其他權益工具(江蘇銀行公司)	2,408,801,804.71	自有資金	947,181,567.92	137,618,000.00	146,752,266.08
其他權益工具(江蘇租賃公司)	270,898,456.89	自有資金	-	70,200,000.00	(62,010,000.00)
新股申購	-	自有資金	1,496.00	1,038,925.32	-

## 董事會報告

報告期內，子公司寧滬投資公司持有在2011年購入的基金—富安達優勢成長基金，報告期初該基金共計約1,000萬份，淨值約人民幣30,249千元，其中投資成本約人民幣9,999千元，本報告期公允價值增加約6,075千元，累計公允價值增加約人民幣26,324千元。

報告期內，寧滬投資公司持有在2014年購入的貴金屬—黃金投資，報告期初淨值約人民幣4,326千元，投資成本約人民幣2,909千元，本期售出貴金屬約2,909千元，投資收益約1,196千元，報告期內公允價值減少約人民幣1,417千元，報告期末淨值為人民幣0元。

報告期內，寧滬投資公司持有在2016年認購的國創開元二期基金，報告期初淨值約人民幣1,223,030千元，投資成本人民幣984,555千元，報告期內增加投資本金88,011千元，投資收益約48,704千元，報告期末淨值為約人民幣1,753,107千元，本報告期公允價值增加約人民幣442,065千元，累計公允價值增加約人民幣680,540千元。

報告期內，寧滬投資公司持有在2016年認購的洛德德寧，報告期初淨值約人民幣32千元，報告期內項目清算，公允價值減少32千元，報告期末淨值為人民幣0元；持有在2019年認購的中北致遠，報告期初淨值約人民幣317,318千元，投資成本為300,000千元，報告期內投資收益約人民幣27,225千元，報告期末淨值為約人民幣291,927千元，本報告期公允價值減少約人民幣25,391千元，累計公允價值減少約人民幣8,073千元；持有2020年認購的洛德匯智，報告期初淨值約人民幣498,812千元，投資成本人民幣500,000千元，報告期內投資收益約人民幣30,161千元，報告期末淨值約人民幣498,450千元，本報告期公允價值減少約人民幣362千元，累計公允價值減少約人民幣1,550千元。

#### 4. 報告期內重大資產重組整合的具體進展情況

適用  不適用

#### (六) 重大資產和股權出售

適用  不適用



(七) 主要控股參股公司分析

適用  不適用

1、重要附屬公司經營情況

單位：元 幣種：人民幣

公司名稱	主要業務	投資成本	公司權益 %	總資產	淨資產	淨利潤	佔本公司 淨利潤的比重 %	淨利潤 同比增減 %
廣靖錫澄公司	高速公路建設、管理、養護及收費等	2,125,000,000	85	14,662,593,626.75	7,749,542,516.39	557,801,821.85	13.50	19.74
鎮丹公司	高速公路興建、管理、養護及收費	423,910,000	70	1,716,921,277.82	449,140,055.74	-41,428,524.65	-	-19.54
五峰山大橋公司	高速公路興建、管理、養護及收費	3,112,980,000	64.5	12,716,377,953.25	4,701,955,619.40	-127,062,290.87	-	-
寧滬投資公司	各類基礎設施、實業與產業的投資	1,919,434,377.98	100	3,536,440,599.68	2,902,365,493.16	416,892,113.84	10.09	247.09
寧滬置業公司	房地產開發與經營、諮詢	500,000,000	100	2,647,277,195.89	1,233,560,747.58	37,821,606.52	0.92	-49.67
瀚威公司	房地產開發與經營	374,499,800	100	1,570,824,115.41	228,698,849.17	38,005,845.70	0.92	2673.58
揚子江管理公司	高速公路興建、管理、養護等	50,000,000	100	55,367,236.43	50,832,923.51	564,883.11	0.01	120.55
龍潭大橋公司	高速公路興建、管理、養護及收費	1,005,090,000.00	53.6	2,269,539,044.37	2,166,029,121.84	323,607.86	0.01	-
寧滬國際公司	境外基礎設施投資	732,310.87	100	73,401.35	-1,550.65	-733,861.52	-	-
長江商能公司	高速公路服務區等配套設施經營管理	100,000,000.00	100	99,591,289.71	99,591,289.71	-408,710.29	-	-

- \* 本報告期，集團內路橋板塊子公司廣靖錫澄公司、鎮丹公司收費業務經營強勁恢復，通行費收入大幅增加，經營業績同比均有較大幅度增長。
- \* 本報告期寧滬投資公司持有的其他非流動金融資產公允價值同比大幅增加，導致其淨利潤同比增長約247.09%。
- \* 寧滬置業公司、瀚威公司的經營及業績變動情況見本報告「地產業務」部分的說明。
- \* 寧滬國際公司報告期內虧損原因為收購土耳其項目發生的中介機構費用。
- \* 本報告期末，長江商能公司沒有負債，總資產等於淨資產。

(八) 公司控制的結構化主體情況

適用  不適用

# 董事會報告

## 六、公司關於公司未來發展的討論與分析

### (一) 行業格局和趨勢

適用  不適用

**交通運輸業始終是國民經濟的基礎產業。**交通作為興國之要、強國之基，在國民經濟中始終佔據基础性、先導性、戰略性地位。隨着我國經濟邁入高質量發展階段，乘勢而上加快建設交通強國，建成現代化綜合交通體系，必將為社會主義現代化強國建設提供堅實支撐。而公路作為綜合交通運輸體系中最基本、最廣泛、最靈活、最不可或缺的運輸方式，為經濟發展、社會進步、民眾出行提供了最直接、最重要、最便捷的服務。構建更加安全、便捷、高效、綠色、經濟的現代化公路體系，是我國落實高質量發展的現實要求和必由之路。

**高速公路智慧化發展步伐加快。**2020年1月1日零時起，全國29個聯網省份的487個高速公路省界收費站全部取消，這標誌着高速公路的運營與管理進入到一個全國聯網化的新階段。在這一新常态下，收費稽核、管理調度、出行服務等方面對於數字化轉型有着更加迫切的需求。2022年1月，國務院印發《「十四五」現代綜合交通運輸體系發展規劃》中明確提出「堅持創新驅動發展，推動互聯網、大數據、人工智能、區塊鏈等新技術與交通行業深度融合，推進先進技術裝備應用，構建泛在互聯、柔性協同、具有全球競爭力的智能交通系統，加強科技自立自強，夯實創新發展基礎，增強綜合交通運輸發展新動能」，為智慧高速的發展帶來新的契機。目前，5G+、自動駕駛、車路協同等新技術與產業的融合及應用，為我國交通行業的數字化轉型帶來新的可能，也為高速公路智慧發展注入新的活力。

**高速公路改擴建或迎高峰。**我國高速公路於上世紀九十年代後期迎來建設高峰期，目前總里程已超過16萬公里，部分早期通車路段流量飽和，需要進行拓寬改造，更好地滿足公眾出行需求。國家多次出台發展規劃和指導意見，明確要求「推進建設年代較早、交通繁忙的國家高速公路擴容改造」。此外，根據現行《公路法》和《收費公路管理條例》的規定，當前經營性高速公路收費期限為25或30年，眾多高速公路企業將在未來5到10年內迎來路產收費到期。根據《收費公路管理條例》(徵求意見稿)，高速公路企業可以通過改擴建延長一定年限的收費期限，並且，與新建路產相比，改擴建無需經歷培育期，能夠確保改擴建項目的投資收益率，有助於高速公路企業迎來二次發展機遇。

### (二) 公司發展戰略

適用  不適用

**「穩」字當頭，穩中求進。**面對複雜的多變的國際國內形勢，公司堅持變中求穩，穩中求進。充分發揮蘇南路網通道資源優勢，提高資產經營效益。加快交通生態圈建設步伐，通過優化結構調整對沖不確定的外部環境，穩住發展的基本盤。

**「創新」作帆，服務升級。**借創新之力突破發展瓶頸，以管理創新提升道路管養質量，以技術創新提升道路運營效率，以商業模式創新拓展路延產業空間。與時俱進研究新政策、解決新問題，因時因勢調整應對策略。

**「提升」為槩，助推發展。**主動掌握行業動向及監管方向，以深化改革提升治理水平，形成協調運轉、有效制衡的治理機制，堅持治理體系對標世界一流，提升市場認可度，為公司高質量發展保駕護航。

## (三) 經營計劃

適用       不適用

1、 2022年是「十四五」承上啟下的關鍵之年，集團將在堅定聚焦主業發展的前提下，分散產業風險，保持高利潤回報。重點任務包括：

**堅持固本強基，業務發展互促互進。**一是發揮產業基礎優勢，深耕主營業務。聚焦路橋主業，圍繞「交通強省」大局，抓好新開通路橋的培育期，做精做細運營管理。積極把握優質路橋項目投資機會，築牢發展的根基。**二是**發揮品牌優勢，拓展輔業利潤。推動服務區改造升級，尋求「交通+服務區」發展新突破。利用核心業務和能力持續開拓市場空間，建設主業生態圈，提升交通流變現能力，開闢新的業務和利潤增長點。**三是**發揮資源優勢，做優對外投資。審慎尋求穩定收益的金融、新能源、交通基礎設施投資機會，拓展利潤來源，並持續加強風險防控，完善投資風險的監測及預警。

**着眼智慧賦能，提質增效釋放活力。**一是將路橋品質放在首位。牢固樹立全壽命週期理念，在路橋性能指標自然衰減加劇的情況下做到穩中有升，路橋狀況始終處於行業領先水平，做精「蘇式養護」專業品牌。**二是**將道路暢通作為動力。總結提升「準自由流」收費模式經驗，提升通行效率。探索集約化養護新方法，降低佔道作業時間和次數，最大程度「讓路於民」。適時開展滬寧路試驗段改擴建可行性研究，推動大流量保暢實現新跨越。**三是**將數字轉型視為方向。持續探索公路資產數字化、養護工作可視化、養護決策智能化，在數字基建道路上保持國內領先水平，打造全國領先智慧交通產業高地。

**始終遵規守矩，縱深推進合規管理。**一是持續推進合規體系建設，將內控合規工作要求內化於經營管理，保持規章制度與業務發展步調一致，切實提升管理效能。**二是**加快人才專業化建設，從公司高質量發展需求出發，構建「金字塔」型人才結構，分層分類實施各類人才的專業培養，精準高效培育人才。**三是**加強預警監督，通過定期、持續的業務檢查，提前預警、化解並處置風險，促進管理能力提升，保障公司長遠發展。

# 董事會報告

## 2、 因維持當前業務並完成在建投資項目集團所需的資金需求

本集團預計2022年投資支出總計約2,157,550千元，較2021年實際支出7,148,632千元減少4,991,082千元。2022年度投資支出主要包括：

投資支出項目	金額 (人民幣元)
宜長高速公路建設投資	200,000,000.00
常宜高速公路建設投資	80,000,000.00
龍潭大橋工程建設投資	1,300,000,000.00
投資國創開元二期基金	104,220,000.00
保理公司增資	100,000,000.00
其他資本性計劃	373,329,500.00
合計	2,157,549,500.00

本集團將在充分利用自有資金的基礎上，根據資本市場資金情況，適時調整融資策略，進一步優化債務結構，降低資金成本，以滿足集團經營、發展需要。同時積極探索可轉債、海外債等多種融資方式，為集團現階段發展提供有效的資金支撐，也為集團未來發展戰略提前佈局。截至報告期末，本集團已在中國銀行間市場交易商協會註冊但尚未發行的註冊期限為一年以上的超短期融資券約人民幣55.20億元；已與銀行簽署授信合同但尚未使用，授信期限在一年以上的借款額度不低於人民幣100億元；融資額度將足夠支撐集團資本開支、債務滾動和業務發展。如有特殊情況需要其他資金支出的，本集團將根據支出規模和實際現金流情況調整融資計劃。

### (四) 可能面對的風險

適用       不適用

結合宏觀環境及當前業務情況，集團主要面臨以下風險：

#### 1、 行業政策風險

風險分析：集團核心業務是收費路橋的投資、建設、運營和管理，通行費收入是集團當前主要收入來源。行業政策、國家宏觀調控政策和稅收政策的調整，變化將直接或間接地影響集團業務收入，面臨着行業政策帶來的經營風險。

應對措施：針對政策性風險，集團密切關注政策動向，積極開展政策解讀，建立政策風險動態跟蹤評估機制，加強與政府有關部門，特別是交通、財政、稅收、物價部門的聯繫和溝通，及時調整經營決策，拓展新的利潤增長點，減少通行費收入下行壓力；同時積極開展與主營業務相關的多種經營活動，降低產業結構相對單一帶來的風險。

## 2、 競爭格局變化風險

風險分析：隨着高速公路網的逐年完善，行業競爭日趨激烈，具有替代效應的路橋開通將會降低集團市場份額及收入增長速度；江蘇省內鐵路網絡的不斷延伸，將會擠佔集團原有的市場份額，影響集團未來主營業務的發展。

應對措施：打造優質路況和路容路貌，創造舒適旅途環境，樹立良好的品牌形象；建設路網運營協作平台，提升道路信息共享和管控能力，提高服務質量；推進「智慧高速」建設，探索5G場景應用，增加司乘人員對集團路段的粘度。同時，密切關注區域路網規劃，及時制定應對策略，增強應變能力。

## 3、 項目投資風險

風險分析：集團在建路橋項目、新建路橋項目，受到經濟、政治及相關因素的影響，存在未來收益不及預期的風險；對於金融及類金融產品的投資，存在因市場波動或系統性風險而導致的投資損失及收益風險。

應對措施：完善專業人才引進與培養機制，提升項目調研能力，增強前瞻性判斷，提高投資成功概率；強化集團對外投資的內控措施，建立科學的投資決策程序，降低投資風險發生概率。

## 4、 房地產去庫存不及預期風險

風險分析：房地產產業鏈與週期較長，受市場環境和政策影響較大，經濟運行環境，財政和貨幣政策變化，以及房地產調控政策，可能影響集團房地產的銷售週期與銷售業績，導致房地產業務去化週期的延長，進一步影響去庫存進度。

應對措施：建立風險管理體系和常態化的風險評估機制，實時關注行業政策、宏觀經濟和行業發展形勢，將風險管理融入到房地產項目中去，提升項目專業化管理，加強對政策走勢及市場走向的研判能力，採取有效的防範措施，增強去庫存力度，最大限度地降低風險。

## (五) 其他

適用  不適用

## 七. 公司因不適用準則規定或國家秘密、商業秘密等特殊原因，未按準則披露的情況和原因說明

適用  不適用

# 董事會報告

## 八. 捐款

報告期內，本公司累計出資人民幣97萬元用作「鄉村建設」、「精準扶貧」等項目。

## 九. 報告期內本公司董事

就報告期內曾出任本公司董事的人員名單，請參閱本報告第四節「現任及報告期內離任董事、監事和高級管理人員持股變動及報酬情況」。

## 十. 公司環境政策及表現

就報告期內本公司環境政策及表現的說明，請參閱本報告第五節「環境與社會責任」。

## 十一. 遵守法律情況

就報告期內本公司遵守法律情況，請參閱本報告第六節「重要事項—十五、遵守法律情況」。

## 十二. 公司與其僱員的重要關係的說明

就報告期內本公司與其僱員的重要關係的說明，請參閱本報告第四節「公司治理—十、報告期末母公司和主要子公司的員工情況」。

## 十三. 建議股息

就報告期內本公司之建議派息的信息，請參閱本報告「重要提示—五、董事會決議通過的本報告期利潤分配預案或公積金轉增股本預案」。

## 十四. 董事及監事獲准許的補償條文及董事、監事之合約利益

就報告期內本公司董事及監事獲准許的補償條文及董事、監事之合約利益的信息，請參閱本報告第四節「公司治理—十、報告期末母公司和主要子公司的員工情況—(五)其他」。

## 十五. 管理合約

本報告期內，本公司並無訂立或存在有關公司的全部或任何重大部分業務的管理及行政合約。

## 十六. 董事、監事的利害關係

本公司或其任何附屬公司、控股公司或同系附屬公司在報告期內任何時間或與報告期結束時均概無參與任何安排，致使董事、監事可透過購入本公司或任何其他法團之股份或債權證獲取利益。

## 十七. 報告期後事項

概無任何重大報告期後事項。

董事長  
成曉光  
2022年3月25日



## 一. 公司治理相關情況說明

適用  不適用

集團秉承誠信勤勉的理念，致力於卓越的公司治理，按照兩地法律法規及上市規則等規定，不斷完善以股東大會、董事會、監事會和管理層的「權責分明、各司其職、有效制衡、協調運轉」的公司治理制衡機制，持續優化權力機構、決策機構、執行機構和監督機構之間「決策科學、執行堅決、監督有效、運行穩健」的公司治理運作機制，注重建立規範的信息披露機制、暢通的投資者溝通機制和穩健的投資者回報機制，積極履行對股東、客戶、員工、社會等利益相關者的責任，全力打造高速公路行業領先企業。

報告期內，集團公司治理的實際狀況與《公司法》《證券法》及中國證監會發佈的有關上市公司治理的規範性文件的要求不存在差異；嚴格遵守香港上市規則附錄十四《企業管治守則》，達到上述守則列明的絕大多數建議最佳常規。公司、公司董事會、監事會以及董事、監事、高級管理人員均未受到監管部門的行政處罰或通報批評以及公開譴責等情況。

報告期內，集團公司治理持續得到資本市場和社會各界的充分肯定，分別榮膺證券時報「第十二屆中國上市公司投資者關係天馬獎」之「最佳董事會」、上海證券報「金質量獎」之「金質量•ESG獎」、新浪財經「中國企業ESG金責獎」之「最佳公司治理(G)責任獎」等，充分體現了集團在企業管治等方面的努力成果。

公司治理與法律、行政法規和中國證監會關於上市公司治理的規定是否存在重大差異；如有重大差異，應當說明原因

適用  不適用

## 二. 公司控股股東、實際控制人在保證公司資產、人員、財務、機構、業務等方面獨立性的具體措施，以及影響公司獨立性而採取的解決方案、工作進度及後續工作計劃

適用  不適用

圍繞「產權清晰、責權明確、政企分開」的原則，本公司與控股股東江蘇交控在業務、資產、人員、機構、財務上做到五分開。明確公司與控股股東之間純粹的產權紐帶關係，在業務上有各自的經營範圍，不存在上下游關係，由於公司與控股股東在業務上有所趨同，客觀上存在同業競爭，但並未對公司正常的業務經營造成明顯影響；在資產上與控股股東嚴格分開，對經營性資產擁有完整的所有權，並完全獨立運營；在人員上沒有交叉任職現象，在勞動、人事、及工資管理等方面有自主的任免決定權利，控股股東向本公司推薦董事、監事人選均通過合法程序進行；在機構上不存在「兩塊牌子、一套人馬」、混合經營、合署辦公的情況，辦公及經營場所分開；在財務上有獨立的財務部門，擁有獨立的賬戶，能自主作出公司的財務決策，資金運用不受控股股東干預

控股股東、實際控制人及其控制的其他單位從事與公司相同或者相近業務的情況，以及同業競爭或者同業競爭情況發生較大變化對公司的影響、已採取的解決措施、解決進展以及後續解決計劃

適用  不適用

# 公司治理

## 三. 股東大會情況簡介

### (一) 公司治理結構及規則

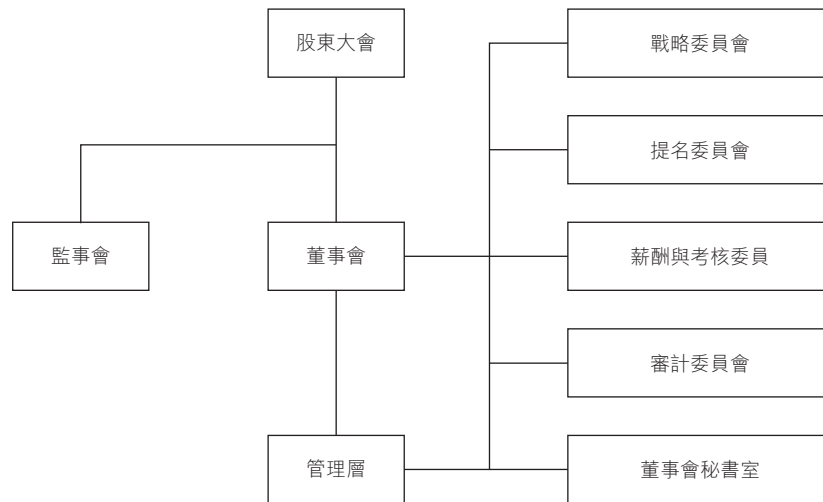

本公司同時在上交所和聯交所上市，除了遵守適用的法律法規外，在公司治理實踐方面同時遵守中國證監會《上市公司治理準則》、香港上市規則附錄十四所載之《企業管治守則》以及上交所及香港上市規則的要求。同時，公司亦訂立了各項管治制度，包括：《股東大會議事規則》《董事會議事規則》《監事會議事規則》《專門委員會工作細則》《獨立董事工作細則》《總經理工作細則》《董事、監事、高級管理人員及有關僱員進行證券交易的標準守則》《信息披露管理辦法》《關聯交易管理制度》及《投資者關係管理制度》等，各項制度均得到嚴格遵守，以提高公司的管治水平。

本公司於本財政年度沒有對《公司章程》進行修訂。

(二) 股東及股東權利

公司一貫高度重視股東利益的保護，通過召開股東大會、設立投資者熱線等多種形式建立及維護與股東溝通的有效渠道，確保所有股東享有平等地位，對公司重大事項的知情權、參與權和表決權。

1. 主要股東

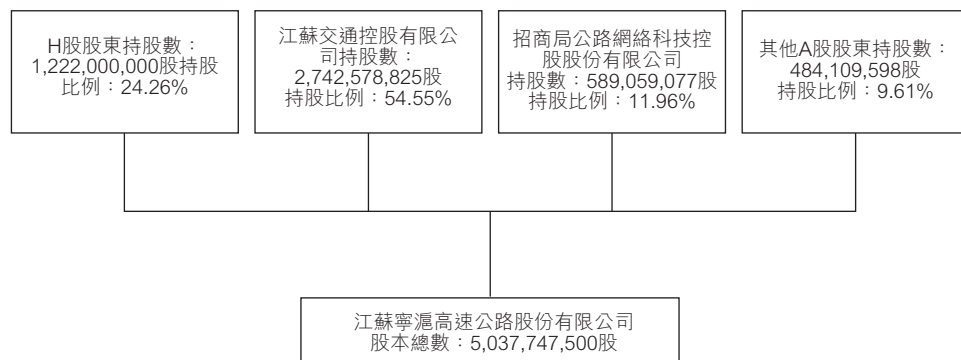

江蘇交控和招商局公路為本公司主要股東，分別持有本公司約54.44%和11.69%的股份。該兩股東從未發生超越股東大會直接或間接干預公司決策和經營的情形。

2. 股東權利

(1) 股東提請召開臨時股東大會及類別股東大會的權利

根據《公司章程》，單獨或者合計持有公司有表決權股份總數百分之十以上股份的股東有權書面提請董事會召開臨時股東大會。合併持有公司有表決權股份總數的百分之十以上股份的兩個或兩個以上的股東，可以簽署一份或者數份同樣格式內容的書面要求，提請董事會召集類別股東會議，並闡明會議的議題。如果董事會在收到提議股東提議召集臨時股東大會或者類別股東會議的提案書面要求後三十日內沒有發出召集會議的通告，提議股東可以在董事會收到該要求後四個月內自行召集會議，召集的程序應當盡可能與董事會召集股東會議的程序相同。提議股東因董事會未應前述要求舉行會議而自行召集並舉行會議的，其所發生的合理費用，應當由公司承擔，並從公司欠付失職董事的款項中扣除。

(2) 股東提出股東大會提案的權利及程序

根據《公司章程》，單獨或者合併持有公司百分之三以上股份的股東，有權向公司提出提案。單獨或者合計持有公司百分之三以上股份的股東，可以在股東大會召開10日前提出臨時提案並書面提交召集人(即董事會)(地址：中國江蘇省南京市仙林大道6號；收件人：姚永嘉先生(公司秘書、董事會秘書))。召集人應當在收到提案後2日內發出股東大會補充通知，公告臨時提案的內容。除前款規定的情形外，召集人在發出股東大會通知公告後，不得修改股東大會通知中已列明的提案或增加新的提案。公司應當將提案中屬於股東大會職責範圍內的事項，列入該次會議的議程。

# 公司治理

## (3) 股東質詢的權利程序

根據《公司章程》第8.3(三)條，股東有權就公司的業務經營活動提出質詢，董事會、監事會或者高級管理層相關成員應出席股東大會接受質詢，並對股東的質詢和建議作出答覆或說明。

股東還可於任何時間以書面方式通過董事會秘書室，向董事會提出查詢及表達意見。董事會秘書室的聯絡資料詳細如下：

地址：南京市仙林大道6號  
電郵：jsnh@jsexpwy.com  
電話：8625-84362700轉301815  
傳真：8625-84207788

本公司之董事會秘書室不時處理本公司股東之電話及書面查詢。在適當的情況下，股東之查詢及意見將轉交董事會及／或本公司相關之董事委員會，以解答股東之提問。

股東有權獲得有關信息，包括：《公司章程》；所有各部分股東的名冊；公司董事、監事、經理和其他高級管理人員的個人資料；公司股本狀況；自上一會計年度以來公司購回自己每一類別股份的票面總值、數量、最高價和最低價，以及公司為此支付的全部費用的報告；股東會議的會議記錄。

## (三) 股東大會

股東大會是公司最高權力機構，決定公司重大事項，依法行使職權。公司訂立了《股東大會議事規則》並得到切實執行，股東大會職責清晰，運作規範，歷次大會的召集、召開程序符合相關規定，提案審議符合法定程序。每年的股東年會或臨時股東大會為董事會與公司股東提供直接溝通渠道，因此，本公司高度重視股東大會，要求董事及高級管理人員盡量出席；同時，亦安排獨立董事代表、審計委員會以及提名、薪酬與考核委員會主席或委任的代表委員出席股東年會並回答股東提問。在股東大會上，所有股東有權就本集團業務經營活動與發展戰略的有關事項向出席會議的董事／監事及高級管理人員提出建議或質詢，除涉及商業機密不能公開外，董事、監事及高級管理人員將對股東的建議和質詢作出解釋和說明。

公司鼓勵所有股東出席股東大會，於會議召開前不少於45日發出會議通知，並按照不同證券交易市場的監管規定，在網站公佈相關審議資料或向股東寄發股東通函等，幫助股東作出決策判斷。公司在股東大會通知中詳細披露了股東親自出席或委託代理人的程序、接受股東查詢的聯絡方式等。無法親自出席股東大會的股東，可以依據該等數據進行決策，並委託代理人出席股東大會及投票。

股東大會由公司聘任的律師出席見證並出具法律意見書；同時，亦由公司聘任的審計師事務所委派的代表及股東代表作為監票員，監察表決票數的統計工作，以保證會議程序的合法以及公正、透明。

## 股東大會情況簡介

會議屆次	召開日期	決議刊登的指定網站的查詢索引	決議刊登的披露日期	會議決議
2020年年度股東大會	2021年6月17日	www.sse.com.cn; www.hkexnews.hk; www.jsexpressway.com	2021年6月18日	有關詳情見本公司2021年6月18日於上交所網站www.sse.com.cn及2021年6月17日於聯交所網站www.hkexnews.hk刊登的公告。

上述股東大會嚴格按照有關法律法規及兩地上市規則召集、召開，為所有股東提供了現場表決方式及股東大會網絡投票方式，切實保護股東的知情權、參與權和決策權；尤其保障中小股東權益的實現，根據兩地監管要求，公司明確了中小投資者表決單獨計票、公開徵集股東投票權等內容。公司董事、監事、高級管理人員出席會議並與股東就其關心的問題進行了交流。

表決權恢復的優先股股東請求召開臨時股東大會

適用  不適用

股東大會情況說明

適用  不適用

公司按照監管要求及時發佈了上述股東大會的決議公告和法律意見書。有關決議可於上交所網站www.sse.com.cn、聯交所網站www.hkexnews.hk以及本公司網站www.jsexpressway.com查閱。

## 四. 董事、監事和高級管理人員的情況

### (一) 現任及報告期內離任董事、監事和高級管理人員持股變動及報酬情況

適用  不適用

姓名	職務(註)	性別	年齡	任期起始日期	任期終止日期	年初持股數	年末持股數	年度內股份 增減變動量	增減 變動原因	單位：股	
										報告期內從 公司獲得的稅前 報酬總額(萬元)	是否在公司 關聯方/關連方 獲取報酬
<b>現任</b>											
成曉光	董事長、執行董事	男	44	2021-10	2024-06	-	-	-	無	95.23	否
姚永嘉	執行董事、副總經理、 董事會秘書、 香港公司秘書	男	58	2017-06	2024-06	-	-	-	無	96.52	否
陳延禮	非執行董事	男	59	2018-06	2024-06	-	-	-	無	-	是
王穎健	非執行董事	男	52	2021-06	2024-06	-	-	500	無	-	是

## 公司治理

姓名	職務(註)	性別	年齡	任期起始日期	任期終止日期	年初持股數	年末持股數	年度內股份		報告期內從公司獲得的稅前報酬總額(萬元)	是否在公司關聯方/關連方獲取報酬
								增減變動量	變動原因		
吳新華	非執行董事	男	55	2016-01	2024-06	-	-	-	無	-	是
馬忠禮	非執行董事	男	68	2015-06	2024-06	-	-	-	無	32.46(註2)	否
李曉艷	非執行董事	女	45	2021-06	2024-06	-	-	-	無	-	是
林輝	獨立非執行董事	男	50	2015-06	2024-06	-	-	-	無	10.79	否
周耀東	獨立非執行董事	男	61	2018-06	2024-06	-	-	-	無	10.79	否
劉曉星	獨立非執行董事	男	52	2018-01	2024-06	-	-	-	無	10.79	否
徐光華	獨立非執行董事	男	59	2015-06	2024-06	-	-	-	無	5.39	否
虞明遠	獨立非執行董事	男	60	2021-06	2024-06	-	-	-	無	5.39	否
楊世威	監事會主席	男	51	2018-06	2024-06	-	-	-	無	-	是
丁國振	監事	男	60	2018-06	2024-06	-	-	-	無	-	是
潘偉	監事	男	34	2016-02	2024-06	-	-	-	無	-	是
陸正峰	監事	男	49	2019-05	2024-06	-	-	-	無	69.21	否
孔元翌	監事	女	46	2020-07	2024-06	-	-	-	無	59.68	否
汪鋒	總經理	男	46	2021-10	2024-06	-	-	-	無	63.52	否
戴倩	財務總監	男	44	2020-06	2023-06	-	-	-	無	70.06	否
顏耘	副總經理	女	48	2019-04	2022-06	-	-	-	無	82.93	否
楊登松	副總經理	男	50	2021-03	2024-03	-	-	-	無	50.91	否
<b>離任</b>											
孫悉斌	董事長、執行董事	男	52	2018-08	2021-10	-	-	-	無	68.38	否
成曉光	總經理	男	44	2020-03	2021-10	-	-	-	無	-	否
陳泳冰	非執行董事	男	48	2018-06	2021-05	-	-	-	無	-	是
張柱庭	獨立非執行董事	男	59	2015-06	2021-06	-	-	-	無	5.39	否
陳良	獨立非執行董事	男	57	2015-06	2021-06	-	-	-	無	5.39	否
于蘭英	監事會主席	女	51	2018-06	2021-05	-	-	-	無	0.62	是
合計	/	/	/	/	/			500	/	743.45	/

註1： 報告期內，公司董事、監事和高級管理人員從公司獲得的稅前報酬總額，包括稅前應付薪酬，社會保險、企業年金、補充醫療保險及住房公積金的單位繳存部分，其他貨幣性收入。

註2： 馬忠禮先生的薪酬以港幣支付，因匯率波動，以匯率折算的薪酬與以人民幣為記賬本位幣的實際支出存在差異。



姓名	主要工作經歷
<p><b>董事</b> 成曉光</p>	<p>黨委書記、董事長、執行董事，戰略委員會委員召集人，1978年出生，大學學歷，學士學位，高級經濟師。成先生曾任江蘇交通控股有限公司投資發展部主管，江蘇快鹿汽車運輸股份有限公司黨委書記、董事長、總經理，江蘇交通文化傳媒有限公司黨支部書記、董事長、總經理。成先生長期從事企業管理工作，具有豐富的經驗。</p>
<p>姚永嘉</p>	<p>執行董事、副總經理、董事會秘書、公司秘書，戰略委員會委員，1964年出生，碩士、高級工程師，1992年8月加入本公司。姚先生曾先後任職江蘇省交通規劃設計院、江蘇省高速公路建設指揮部科長及本公司證券科科長、董事會秘書室主任，姚先生自參加工作起，一直從事工程管理、投資分析、融資及證券等工作，積累了豐富的專業經驗。姚先生自2017年6月22日起擔任本公司執行董事職務。</p>
<p>陳延禮</p>	<p>非執行董事，提名委員會及薪酬與考核委員會委員，1963年出生，中央黨校研究生學歷，正高級經濟師。現任江蘇交控高級專務，黨建工程專家委員會副主任，控(參)股企業專職董監事。陳先生自1983年至2001年曾在徐州市起重運輸公司、徐州市航務工程公司、徐州市航道管理處工作，曾擔任徐州市航道管理處副處長職務；2001年至2016年在江蘇連徐高速公路有限公司工作，歷任綜合部經理、總經理助理、副總經理、總經理職務；2016年至2021年任江蘇交通控股有限公司擔任人力資源部部長、副總經理、總經濟師、黨委組織部部長、江蘇交控人力資源發展有限公司董事長。陳先生長期從事交通管理工作，是具有豐富的交通管理經驗的高級專家。</p>
<p>王穎健</p>	<p>非執行董事，戰略委員會委員，1970年1月出生，省委黨校研究生學歷，研究員級高級工程師。現任江蘇交控科技信息部部長、數字經濟發展辦公室主任。王先生曾任江蘇省高速公路經營管理中心科技信息處處長，江蘇省寧淮高速公路南京管理處處長、黨總支書記，江蘇省高速公路經營管理中心副主任、黨委委員，江蘇蘇通大橋有限責任公司總經理、黨委副書記，江蘇交通控股有限公司信息中心主任。王先生長期從事交通管理工作，具有豐富的經驗。</p>

## 公司治理

姓名	主要工作經歷
吳新華	<p>非執行董事，提名委員會委員，1967年2月出生，大學本科學歷。畢業於中國人民大學，學士學位。現任招商局公路網絡副總經理。曾任招商局蛇口工業區南方玻璃股份有限公司證券部經理，山東證券有限責任公司南方管理總部總經理；招商證券股份有限公司投資銀行部執行董事。2007年入職招商局公路網絡後，曾出任四川成渝高速公路股份有限公司、安徽皖通高速公路股份有限公司、國高網路宇信息技術有限公司、福建發展高速公路股份有限公司、揚子大橋公司、廣靖錫澄公司副董事長、董事、總經理以及中國公路學會高速公路運營管理分會常務副理事長等。吳先生自2016年起擔任本公司董事。</p>
馬忠禮	<p>非執行董事，戰略委員會委員，1954年出生，英國倫敦大學獲取生物化學學士學位。現任大慶石油有限公司總經理、永興企業公司副總裁、中國人民政治協商會議江蘇省委員會(第十二屆)常務委員。曾任南京熊貓電子股份有限公司獨立董事，中國人民政治協商會議江蘇省委員會委員、常務委員，中華全國工商業聯合會委員、執行委員、常務委員，香港中華總商會常務會董、榮譽會長，江蘇旅港同鄉聯合會會長，中華海外聯誼會理事等。馬先生自2015年6月23日起擔任本公司董事職務。</p>
李曉艷	<p>非執行董事，審計委員會及薪酬與考核委員會委員，1977年出生，研究生學歷，碩士學位，高級會計師、中國註冊會計師(CPA)、英國皇家特許會計(ACCA)、全球特許管理會計師(CGMA)、全國會計高端人才。現任招商局公路網絡科技控股股份有限公司財務副總監。李女士曾任中國外運股份有限公司紀委委員、財務部總經理。李女士長期專注上市公司財務管理領域工作，具備豐富的財務管理、企業管理和投融資管理經驗。</p>
林輝	<p>獨立非執行董事，薪酬與考核委員會召集人、提名委員會委員，1972年生，管理學博士，中國社科院經濟研究所博士後，現任南京大學商學院金融與保險學系主任、教授、博士生導師。主要研究方向：資產定價、金融工程與風險管理。先後主持和參與國家自然科學基金項目、國家社科基金項目、教育部人文社科基金項目和中國博士後基金項目共計10餘項，在國內外權威期刊上發表學術論文30多篇。林先生長期從事金融領域研究，是具有豐富金融經驗的高級專家。林先生自2016年6月2日起擔任本公司獨立非執行董事職務。</p>

姓名	主要工作經歷
周曙東	<p>獨立非執行董事，提名委員會召集人及審計委員會委員，1961年3月出生，博士、教授、博導，南京農業大學經濟管理學院經濟管理系教授，南京農業大學農業經濟研究所副所長，南京農業大學電子商務研究中心主任，聯合國環境規劃署諮詢專家，江蘇省互聯網服務學會副理事長、江蘇省統計學會副會長。獲批享受國務院政府特殊津貼。主持承擔過國家、部委和省內的重項目研究課題40項，是涉足多領域的高級專家。</p>
劉曉星	<p>獨立非執行董事，審計委員會委員，1970年出生，管理科學與工程(金融工程)博士，復旦大學金融學博士後。現任東南大學經濟管理學院金融系主任、教授，金融學專業博士生導師，全國高等學校金融學類專業教學指導委員會委員，中國金融學會理事，中國金融工程年會理事，江蘇省金融青聯常委委員，江蘇省「青藍工程」中青年學術帶頭人，江蘇省科技創業導師，東南大學人文社科學部委員。</p>
徐光華	<p>獨立非執行董事，審計委員會召集人、提名委員會委員及薪酬與考核委員會委員，1963年出生，管理學博士。現任南京理工大學會計系學科負責人、教授、博士生導師、九三學社主委，中國會計學會高等工科院校分會會長，南京理工大學財務與會計研究中心主任，江蘇管理會計研究中心副主任，兼任國家自科基金、國家社科基金、霍英東教育基金、中國博士後基金和全國MBA百優案例等同行評審專家。徐先生長期從事財務、會計、戰略績效評價等領域的教學與科研，是企業共生戰略績效評價理論和共生財務績效理論的首倡者。</p>
虞明遠	<p>獨立非執行董事，戰略委員會委員，1962年出生。畢業於同濟大學運輸管理專業，現任交通運輸部公路科學研究院公路與綜合交通發展研究中心主任、研究員，享受國務院特殊津貼專家。虞先生長期從事交通政策與戰略研究，在收費公路政策與制度創新、公路管理體制與投融資、收費公路運營管理以及公路交通相關法規等研究領域成績突出，先後主持了40餘項國家和省部級科研項目，多次主持交通運輸部重大專項研究和政策與法規的制修訂工作，為國家科技進步獎專家庫專家、中國科協高層次人才、交通運輸部專家庫專家、財政部PPP專家庫專家。</p>

## 公司治理

姓名	主要工作經歷
<p><b>監事</b></p> <p>楊世威</p>	<p>監事會主席，1975年8月出生，大學學歷，碩士學位，高級工程師。現任江蘇交控企管法務部部長、董事會辦公室主任、考核辦公室主任。楊先生自1999年至2017年連雲港市交通局工作，曾任交通戰備辦公室副主任、綜合計劃處處長、行政服務處處長、總工程師、黨委委員；2017年至2018年任江蘇省港口集團有限公司審計法務部副部長；2018年至2021年歷任江蘇交通控股有限公司企管法務部副部長、招標採購管理部副部長、審計風控部副部長(主持工作)、審計中心副主任(主持工作)、審計風控部部長、審計中心主任。楊先生長期從事交通管理工作，在企業管理、內部審計、風險控制方面積累了豐富的經驗。</p>
<p>丁國振</p>	<p>監事，1962年出生，大學學歷，高級經濟師。現任江蘇交控高級專務、經營發展專家委員會副主任、控(參)股企業專職董監事。1983年至2004年在江蘇省汽車運輸公司、江蘇揚子大橋股份有限公司工作；2004年至2017年在江蘇交通控股有限公司歷任人力資源部主管、部長助理、副部長，人才與職工教育培訓辦公室主任、老幹部工作部部長、企管法務部部長、招標採購管理部部長、總法律顧問、董事會秘書、董事會辦公室主任、考核辦公室主任。丁先生長期從事企業管理工作，是具有豐富的企業管理經驗的高級專家。</p>
<p>潘燁</p>	<p>監事，1988年出生，畢業於美國西北理工大學工商管理碩士。現任招商局公路網絡資本運營部經理。曾於中國人壽北京分公司、北京天弈方圓管理顧問有限公司、北京鑫源盛鋼構集團工作。潘先生自2016年起擔任本公司監事。</p>
<p>陸正峰</p>	<p>監事，1973年8月出生，同濟大學研究生學歷，博士學位，高級工程師。現任公司副總經濟師、投資發展部經理。陸先生歷任公司投資發展部經理助理、副經理、經理，營運管理部兼信息化部經理。陸先生長期從事投資戰略、交通營運管理工作，具有豐富的交通行業營運管理及戰略投資的經驗。</p>
<p>孔元翌</p>	<p>監事，1976年2月出生，南京大學研究生學歷，碩士學位，經濟師及國家二級企業人力資源管理師。現任本公司監察室主任。孔女士歷任本公司辦公室主管、黨群工作部主任助理、黨群工作部副主任(主持工作)。</p>

姓名	主要工作經歷
<b>高級管理人員</b>	
汪鋒	總經理、黨委副書記，1976年出生，大學學歷，碩士學位，研究員級高級工程師。汪先生曾任江蘇揚子大橋股份有限公司工程部經理、副總經理、黨委委員，江蘇揚子江高速通道管理有限公司副總經理、黨委委員，江蘇寧滬高速公路股份有限公司副總經理、黨委委員。汪先生長期從事道路與橋樑的管理工作，積累了豐富的高速公路管理經驗。
戴倩	財務總監、黨委委員，1978年出生，研究生學歷，碩士學位，高級會計師。戴先生2014-2020年間曾先後擔任江蘇交通控股有限公司財務審計部主管、財務管理部部長助理、財務管理部副部長。自2020年6月任江蘇寧滬高速公路股份有限公司財務總監、黨委委員。戴先生長期從事財務管理工作，具有豐富的理論和實踐經驗。
顏耘	副總經理、黨委委員，1974年出生，研究生學歷，碩士學位，經濟師。顏女士曾任江蘇寧滬高速公路股份有限公司湯山收費站站長、寧鎮管理處處長助理兼辦公室主任、經營發展公司副經理、經理。顏女士一直從事高速公路企業管理工作，具有豐富的企業管理經驗。
楊登松	副總經理、黨委委員，1972年出生，大學學歷，碩士學位，智能交通工程專業正高級工程師。楊先生曾任江蘇寧滬高速公路股份有限公司無錫管理處處長、黨總支書記，江蘇寧滬高速公路股份有限公司運營管理中心常務副主任。楊先生長期從事高速公路管理工作，具有豐富的企業管理經驗。

## 其他情況說明

適用  不適用

1. 報告期內，除本報告另有披露外，本公司董事、監事及高級管理人員(包括其配偶或子女及彼等通過控制30%或以上股份的公司、信託)均未持有本公司股票、股票期權以及被授予的限制性股票或債券。
2. 本公司董事及高級管理人員之間無關聯關係(包括香港上市規則附錄16第12段所載之關係)。
3. 除上述薪酬外，本公司並無支付給董事、監事其他任何款項。報告期內，並無董事放棄或同意放棄任何薪酬安排。高管人員薪酬已包含崗位工資、績效獎金以及公司為其本人的支付的離職後福利和其他福利。
4. 其他福利包括由本公司承擔的住房公積金、非貨幣性福利以及上交社會統籌的醫療保險費、工傷保險費、生育保險費。
5. 離職後福利包括由本公司承擔的年金以及上交社會統籌的養老保險、失業保險。

# 公司治理

## (二) 現任及報告期內離任董事、監事和高級管理人員的任職情況

### 1. 在股東單位任職情況

適用  不適用

任職人員姓名	股東單位名稱	在股東單位擔任的職務	任期起始日期	任期終止日期
孫悉斌	江蘇交通控股有限公司	副總經理	2021-10	
陳延禮	江蘇交通控股有限公司	高級專務、黨建工程專家委員會副主任、控(參)股企業專職董監事	2021-11	
陳泳冰	江蘇交通控股有限公司	發展改革事業部部長	2018-01	2021-09
王穎健	江蘇交通控股有限公司	科技信息部部長、數字經濟發展辦公室主任	2020-11	
于蘭英	江蘇交通控股有限公司	財務管理部部長	2019-11	
楊世威	江蘇交通控股有限公司	企管法務部部長、董事會辦公室主任、考核辦公室主任	2021-11	
丁國振	江蘇交通控股有限公司	高級專務、經營發展專家委員會副主任、控(參)股企業專職董監事	2021-11	
吳新華	招商局公路網絡科技控股股份有限公司	副總經理、董事會秘書	2019-08	
李曉艷	招商局公路網絡科技控股股份有限公司	財務副總監	2020-04	
潘焯	招商局公路網絡科技控股股份有限公司	資本運營部高級經理	2020-01	-

在股東單位任職情況的說明 無。



## 2. 在其他單位任職情況

適用  不適用

任職人員姓名	其他單位名稱	在其他單位擔任的職務	任期起始日期	任期終止日期
孫悉斌	江蘇蘇錫常南部高速公路有限公司	董事長	2018-09	2021-09
	江蘇寧滬國際(香港)有限公司	SPV董事	2020-03	
成曉光	江蘇蘇錫常南部高速公路有限公司	董事長	2021-10	
	江蘇高速公路聯網營運管理有限公司	董事	2021-06	
汪鋒	江蘇快鹿汽車運輸股份有限公司	監事會主席	2020-09	
	江蘇寧滬國際(香港)有限公司	董事	2022-02	
	江蘇龍潭大橋有限公司	董事長	2021-12	
姚永嘉	江蘇五峰山大橋有限公司	監事會主席	2020-09	
	江蘇寧滬投資發展有限責任公司	董事長	2021-06	
	江蘇洛德股權投資基金管理有限公司	董事長	2016-10	
陳延禮	江蘇寧滬國際(香港)有限公司	董事	2020-01	
	南京祿口國際機場	監事	2017-03	2022-01
陳泳冰	江蘇京滬高速公路有限公司	董事	2018-05	
	江蘇金融租賃股份有限公司	監事會主席	2018-04	2022-01
吳新華	江蘇省鐵路集團有限公司	董事	2018-05	2022-01
	江蘇省港口集團有限公司	董事	2018-07	2022-01
	華泰證券股份有限公司	董事	2018-10	2022-01
	江蘇省聯合徵信有限公司	董事	2019-06	2022-01
	華祺投資有限責任公司	董事長	2020-10	
李曉艷	招商國網綠色能源科技有限責任公司	董事長	2020-11	
	深圳高速公路集團股份有限公司	董事	2021-01	
潘燁	江蘇廣靖錫澄高速公路有限責任公司	監事	2019-05	
	黑龍江交通發展股份有限公司	監事	2020-02	2023-02
	江蘇寧靖鹽高速公路有限公司	監事	2020-06	
馬忠禮	大慶石油有限公司	總經理	1978-01	
	永興企業公司	副總裁	1986-01	
陳良	江蘇國信股份有限公司	獨立董事	2019-12	2022-12
	江蘇常熟汽飾集團股份有限公司	獨立董事	2017-08	2023-08
	中糧工程科技股份有限公司	獨立董事	2020-03	2023-03
	江蘇通行寶智慧交通科技有限公司	獨立董事	2019-12	2022-12

## 公司治理

任職人員姓名	其他單位名稱	在其他單位擔任的職務	任期起始日期	任期終止日期
林輝	東華能源股份有限公司	獨立董事	2019-06	2022-06
	日出東方太陽能股份有限公司	獨立董事	2016-08	2022-08
	中設設計集團股份有限公司	獨立董事	2017-01	2023-01
劉曉星	江蘇美思德化學股份有限公司	獨立董事	2021-05	2024-05
	江蘇潤和軟件股份有限公司	獨立董事	2020-02	2022-03
	焦點科技股份有限公司	獨立董事	2020-03	2023-03
徐光華	益民基金管理有限公司	獨立董事	2020-06	2023-06
	江蘇華西村股份有限公司	獨立董事	2020-07	2023-07
	常州千紅生化製藥股份有限公司	獨立董事	2021-01	2024-01
	南通海星電子股份有限公司	獨立董事	2020-11	2023-11
于蘭英	江蘇東星智慧醫療科技股份有限公司	獨立董事	2020-08	2023-08
	江蘇省信用再擔保集團有限公司	監事	2018-05	
	華泰證券股份有限公司	監事	2018-10	
丁國振	江蘇省鹽業集團有限責任公司	監事會主席	2018-12	
	江蘇金蘇證投資發展有限公司	董事	2018-12	
	江蘇金融租賃股份有限公司	監事	2018-04	
陸正峰	江蘇揚子大橋股份有限公司	監事會主席	2018-09	
	江蘇寧滬投資發展有限責任公司	董事	2021-06	
	南京瀚威房地產開發有限公司	監事	2021-12	
戴倩	江蘇五峰山大橋有限公司	董事	2017-02	
	江蘇龍潭大橋有限公司	監事會主席	2019-06	
	江蘇交通控股集團財務有限公司	董事	2020-12	
顏耘	江蘇寧滬投資發展有限責任公司	監事會主席	2021-06	
	寧滬商業保理(廣州)有限公司	董事長	2020-05	
	江蘇協鑫寧滬天然氣有限公司	董事	2018-09	
楊登松	江蘇五峰山大橋有限公司	董事長	2019-04	
	江蘇長江商業能源有限公司	董事長	2021-01	
	江蘇揚子大橋股份有限公司	監事	2020-04	
	江蘇廣靖錫澄高速公路有限責任公司	監事	2019-04	
	江蘇蘇錫常南部高速公路股份有限公司	董事	2018-09	
	江蘇現代路橋有限公司	董事	2021-12	

在其他單位任職情況的說明 無。

(三) 董事、監事、高級管理人員報酬情況

適用                       不適用

董事、監事、高級管理人員報酬的決策程序	薪酬與考核委員會擬定非執行董事與獨立董事薪酬方案，制定基準根據境內外證券監管部門的相關規定，考慮不同市場的平均薪酬水平及公司實際情況，向董事會提出薪酬方案建議，最終經本公司股東大會審議批准。本公司與在公司領取薪酬的董事簽訂協議，按年支付。
董事、監事、高級管理人員報酬確定依據	本公司聘請的1位非執行董事及5位獨立董事在公司領取董事薪酬，薪酬水平以香港及國內的平均薪酬水平作為參考。
董事、監事和高級管理人員報酬的實際支付情況	1.2021年度支付給1位香港非執行董事的薪酬為人民幣32.46萬元(稅前)；5位境內聘請的獨立董事的薪酬為每人2021年度薪酬為人民幣10.79萬元(稅前)，其中有4位董事任期半年(涉及換屆更替)，每人支付5.39萬元(稅前)。2.由股東單位派出的4位非執行董事及3位監事在股東單位領取薪金，本公司不再支付董事或監事薪酬。3.在公司擔任管理職務的3位執行董事和2位職工代表監事根據其在公司擔任的具體管理職位領取薪酬，本公司不再另行支付董事或監事薪酬。4.本公司高級管理人員包括各副總經理、總經理助理及財務總監，高級管理人員根據不同職位領取管理薪酬，其薪酬總額由基本薪酬、績效薪酬以及公司為其本人的支付的五險一金和其他福利三部分組成。
報告期末全體董事、監事和高級管理人員實際獲得的報酬合計	839.33萬元

## 公司治理

### (四) 公司董事、監事、高級管理人員變動情況

適用       不適用

姓名	擔任的職務	變動情形	變動原因
陳泳冰	董事	離任	工作調整
張柱庭	董事	離任	董事會換屆
陳良	董事	離任	董事會換屆
孫悉斌	董事長、執行董事	離任	工作調整
王穎健	董事	選舉	董事會換屆
虞明遠	董事	選舉	董事會換屆
徐光華	董事	選舉	董事會換屆
李曉艷	董事	選舉	董事會換屆
于蘭英	監事會主席	離任	工作調整
楊世威	監事會主席	選舉	監事會換屆
楊登松	副總經理	聘任	董事會聘任
成曉光	總經理	離任	工作調整
汪鋒	總經理	聘任	董事會聘任

### (五) 近三年受證券監管機構處罰的情況說明

適用       不適用

### (六) 其他

適用       不適用

五. 報告期內召開的董事會有關情況

會議屆次	召開日期	會議決議
九屆二十七次	2021年1月12日	本公司增持江蘇銀行公司股份向中國銀保監會江蘇監管局出具董事會承諾書等相關文件材料。
九屆二十八次	2021年3月26日	有關詳情見本公司2021年3月29日於上交所網站www.sse.com.cn及2021年3月26日於聯交所網站www.hkexnews.hk刊登的公告。
九屆二十九次	2021年4月28日	有關詳情見本公司2021年4月29日於上交所網站www.sse.com.cn及2021年4月28日於聯交所網站www.hkexnews.hk刊登的公告。
十屆一次	2021年6月17日	有關詳情見本公司2021年6月18日於上交所網站www.sse.com.cn及2021年6月17日於聯交所網站www.hkexnews.hk刊登的公告。
十屆二次	2021年8月6日	有關詳情見本公司2021年8月9日於上交所網站www.sse.com.cn及2021年8月6日於聯交所網站www.hkexnews.hk刊登的公告。
十屆三次	2021年8月27日	有關詳情見本公司2021年8月28日於上交所網站www.sse.com.cn及2021年8月27日於聯交所網站www.hkexnews.hk刊登的公告。
十屆四次	2021年10月8日	有關詳情見本公司2021年10月9日於上交所網站www.sse.com.cn及2021年10月8日於聯交所網站www.hkexnews.hk刊登的公告。
十屆五次	2021年10月29日	有關詳情見本公司2021年10月30日於上交所網站www.sse.com.cn及2021年10月29日於聯交所網站www.hkexnews.hk刊登的公告。
十屆六次	2021年12月22日	有關詳情見本公司2021年12月23日於上交所網站www.sse.com.cn及2021年12月22日於聯交所網站www.hkexnews.hk刊登的公告。

## 公司治理

### 六. 董事履行職責情況

#### (一) 董事參加董事會和股東大會的情況

董事姓名	參加董事會情況							參加股東大會情況
	是否獨立董事	本年應參加董事會次數	親自出席次數	以通訊方式參加次數	委託出席次數	缺席次數	是否連續兩次未親自參加會議	出席股東大會的次數
成曉光	否	9	5	1	3	0	否	0
姚永嘉	否	9	8	1	0	0	否	1
陳延禮	否	9	8	1	0	0	否	1
王穎健	否	6	5	1	0	0	否	0
吳新華	否	9	8	1	0	0	否	0
馬忠禮	否	9	8	1	0	0	否	0
李曉艷	否	6	5	1	0	0	否	0
林輝	是	9	8	1	0	0	否	1
周曙東	是	9	8	1	0	0	否	1
劉曉星	是	9	5	1	2	0	否	0
徐光華	是	6	5	1	0	0	否	0
虞明遠	是	6	5	1	0	0	否	0
孫悉斌	否	6	5	1	0	0	否	1
陳泳冰	否	3	2	1	0	0	否	1
張柱庭	是	3	2	1	0	0	否	0
陳良	是	3	2	1	0	0	否	1

註：本公司於2021年6月17日召開2020年年度股東大會，董事王穎健、李曉艷、徐光華、虞明遠經股東大會選舉產生。

連續兩次未親自出席董事會會議的說明

適用  不適用

年內召開董事會會議次數	9
其中：現場會議次數	0
通訊方式召開會議次數	1
現場結合通訊方式召開會議次數	8

報告期內，董事會共召開8次現場結合通訊方式而舉行的會議。董事會通過召開定期會議、臨時會議、簽署董事會決議或授權等適當的方式，對本集團的營運及財務表現、融資方案、項目投資、關聯／關連交易、治理結構等重大事項進行了討論和決策，確保公司實現經營、管理、發展等方面的最佳利益目標。

#### (二) 獨立董事對公司有關事項提出異議的情況

適用  不適用

獨立非執行董事在獲得提名時，已向董事會提交了有關其獨立性的聲明；另外，本公司亦於年度業績審議的董事會前，收到所有獨立非執行董事就其獨立性而提交的書面確認函，認為有關獨立非執行董事符合聯交所上市規則第3.13條所載的相關指引屬於獨立人士。

#### (三) 其他

適用  不適用



## 七. 董事會下設專門委員會情況

適用  不適用

公司董事會下設立戰略委員會、審計委員會、提名委員會、薪酬與考核委員會共4個專門委員會，各委員會訂立了明確的工作細則以界定其工作的職權範圍和履職程序，協助董事會加強在戰略發展、項目投資、財務報告、人力資源與考核等方面的規範管理，有效提高了公司的治理水平和運作效率。獨立非執行董事分別在董事會各委員會中擔任重要職務，審計委員會、提名委員會、薪酬與考核委員會均由獨立非執行董事佔多數，並由獨立非執行董事擔任委員會召集人。

### (1) 董事會下設專門委員會成員情況

專門委員會類別	成員姓名
審計委員會	徐光華、周曙東、劉曉星、李曉艷
提名委員會	周曙東、陳延禮、吳新華、林輝、徐光華
薪酬與考核委員會	林輝、陳延禮、李曉艷、虞明遠、徐光華
戰略委員會	成曉光、姚永嘉、王穎健、馬忠禮、虞明遠

### (2) 報告期內審計委員會召開六次會議

於2001年成立，現任委員會由4名董事組成，召集人由獨立非執行董事徐光華先生擔任，委員包括周曙東先生、劉曉星先生及李曉艷女士。其中非執行董事1名，獨立非執行董事3名。

\* 註1：獨立非執行董事徐光華先生具備香港上市規則第3.10(2)條所規定具備適當專業資格或具備適當的會計或相關的財務管理專長。

\* 註2：本公司董事會於2021年6月17日的第十屆第一次會議選舉徐光華先生、周曙東先生、劉曉星先生及李曉艷女士擔任本公司第十屆董事會審計委員會成員，其中徐光華先生擔任該委員會召集人。陳良先生不參與本公司董事會於2021年6月17日第十屆第一次會議選舉成為審計委員會成員並於同日離任。

審計委員會主要職責是檢討及監察公司財務匯報的質量和程序，監督公司內部審計制度建立及實施；審核公司及其附屬公司的財務信息及其披露；審查公司內控制度的建立以及監督檢查其執行情況，包括財務監控等，對公司重大關聯／關連交易進行審核以及公司內、外部審計的溝通、監督和核查工作。

報告期內，審計委員會共召開6次會議，包括4次定期報告會議、1次與外聘審計機構單獨溝通會議。審閱公司定期報告；審議關聯／關連交易；監督評價外審工作、選聘外部審計師；審查內部控制體系，監督指導內部審計、推進內外部審計發現整改；加強內部控制的監督與評價；檢討及監察公司的財務匯報質量和程序。並針對上述事項為董事會決策提供支持，並提出重要意見和建議。有關個別會議的議題見下表。

根據年報工作規程，審計委員會對公司年度財務報告進行審閱，在外部審計師進場前，與管理層充分溝通並形成書面意見；針對外部審計師出具的初步審計意見，加強與外部審計師溝通，對年度財務報告進行再次審閱、再次溝通；年度財務報告審計工作完成後，進行審核和表決，並提交董事會審議。

此外，審計委員會密切關注公司經營業績提升、效益成本管控所取得的成效，切實發揮協助董事會履行職責的作用。

## 公司治理

董事名稱	是否獨立非執行董事	報告期應出席審計委員會次數	出席次數
徐光華	是	4	4
周曙東	是	6	6
劉曉星	是	6	6
李曉艷	否	4	4
陳良(已離任)*	是	2	2

召開日期	會議內容	重要意見和建議	其他履行職責情況
2021-3-25	審計委員會2021年第一次會議	<ol style="list-style-type: none"> <li>1. 本公司2020年度財務報表及審計報告；</li> <li>2. 本公司2020年度決算報告；</li> <li>3. 本公司2021年度預算報告；</li> <li>4. 關於聘任本公司2021年度財務報告審計師和內部控制審計師的議案。</li> <li>5. 關於《本公司2020年度內部控制自我評價報告》及《本公司2020年度內部控制審計報告》的議案說明；</li> <li>6. 審計委員會2020年度履職情況報告。</li> <li>7. 本公司2020年度內部審計工作報告。</li> <li>8. 本公司2021年度內部審計工作計劃。</li> <li>9. 本公司2020年風險管理評估報告。</li> <li>10. 關於本公司2021年度擔保計劃的議案。</li> <li>11. 關於向控股子公司提供借款的議案。</li> <li>12. 關於日常關聯/持續關連交易的議案。</li> </ol>	<ol style="list-style-type: none"> <li>1. 審議並同意本公司2020年度財務報表及審計報告，認為本公司的審計報告全面真實，本公司的對外披露的審計報告信息客觀真實，並同意將此議案提交董事會審議。</li> <li>2. 審議並同意本公司2020年度決算報告，並將此議案提交董事會審議。</li> <li>3. 審議並同意本公司2021年度預算報告，並將此議案提交董事會審議。</li> <li>4. 審議並同意聘任畢馬威華振會計師事務所(特殊普通合夥)擔任本公司2021年度財務報告審計師和內部控制審計師，建議其薪酬為人民幣300萬元/年(其中財務審計費用人民幣230萬元。內控審計費用人民幣70萬元)，並同意將此議案提交董事會審議。</li> <li>5. 本公司《本公司2020年度內部控制自我評價報告》及《本公司2020年度內部控制審計報告》全面、客觀、真實地反映了公司目前內部控制規範體系情況，公司的內部控制設計與運行健全有效，同意將此議案提交董事會審議。</li> <li>6. 審議並同意審計委員會2020年度履職情況報告，並將此報告提交董事會審議。</li> <li>7. 審議並同意本公司年度內部審計工作計劃，同意將此報告提交董事會審議。</li> <li>8. 審議並同意本公司年度內部審計工作報告，同意將此報告提交董事會審議。</li> <li>9. 審議並同意本公司2020年風險管理評估報告，同意將此報告提交董事會審議。</li> <li>10. 審議並同意《關於本公司2021年度擔保計劃的議案》。同意公司為全資子公司寧滬保理申請綜合授信提供保證擔保，擔保最高餘額為人民幣6.7億元，擔保方式為連帶責任擔保，擔保期限為三年。本次擔保事項處於風險可控的範圍內，符合公司整體利益，不存在損害上市公司及全體股東利益的情形，不會對公司的正常運作和業務發展造成不利影響，同意將此議案提交董事會審議。</li> <li>11. 審議並同意《關於向控股子公司提供借款的議案》。公司在不影響自身正常經營的前提下對控股子公司廣靖錫澄公司、五峰山大橋公司提供借款，有利於降低子公司資金成本，進而保障公司未來的投資收益。本次關聯交易遵循公平、公正、自願、誠信的原則，以公司發行的融資產品的當期利率計算利息，定價公允、公平、合理；關聯/關連交易審議及表決程序符合相關法律法規和《公司章程》等規定，不存在損害中小股東和公司利益的情形，同意將此議案提交董事會審議。</li> <li>12. 審議並同意《關於日常關聯/持續關連交易的議案》。同意本公司的24項日常關聯/持續關連交易事項，此24項交易乃是本公司及子公司在日常業務中進行，交易價格公平合理，對本公司並無負面影響，不會損害公司及非關聯股東利益，尤其是中小股東的利益，且符合本公司及其股東的整體利益，同意將此議案提交董事會審議。</li> </ol>

召開日期	會議內容	重要意見和建議	其他履行職責情況
2021-4-27	審計委員會2021年第二次會議	<ol style="list-style-type: none"> <li>關於本公司2021年第一季度報告的議案。</li> <li>關於向關聯人採購路面維修物資的關聯/關連交易的議案。</li> </ol>	<ol style="list-style-type: none"> <li>審議並同意本公司2020年一季度財務報表及報告，認為本公司的財務報表全面真實，本公司的對外披露的報告信息客觀準確，並同意將此議案提交第九屆董事會第二十九次會議審議。</li> <li>審議並同意《關於向關聯人採購路面維修物資的關聯/關連交易的議案》。同意本公司及控股子公司江蘇廣靖錫澄高速公路有限責任公司分別與江蘇現代路橋有限責任公司簽訂瀝青混合料採購合同，對路面維修用瀝青混合料進行採購，合同金額分別不超過人民幣19,000萬元及人民幣8,600萬元，合同期限均自2021年5月10日至2021年7月30日；並同意將此議案提交第九屆董事會第二十九次會議審議。該項交易事項可以發揮集團內部關聯/關連公司的協同效應，進一步節約本公司及子公司的管理成本。本公司及子公司的收入、利潤對該類交易並不存在依賴性，也不存在影響上市公司獨立性的情形，對本公司並無負面影響。</li> </ol>
2021-8-6	審計委員會2021年第三次會議	關於與交控人力資源公司合作開展招聘和諮詢服務的日常關聯/持續關連交易議案。	審議並同意《關於與交控人力資源公司合作開展招聘和諮詢服務的日常關聯/持續關連交易議案》。同意本公司與交控人力資源公司簽署《諮詢服務框架合作協議》，交控人力資源公司就本公司及全資子公司企業管理諮詢、人才招聘選拔等項目提供服務；並同意將此議案提交第十屆董事會第二次會議審議。該項交易事項可以發揮集團內部關聯/關連公司的協同效應，進一步節約本公司及子公司的管理成本。本公司及子公司的利潤對該類交易並不存在依賴性，也不存在影響上市公司獨立性的情形，對本公司並無負面影響。

## 公司治理

召開日期	會議內容	重要意見和建議	其他履行職責情況
2021-8-27	審計委員會2021年第四次會議	<ol style="list-style-type: none"> <li>1. 本公司2021年半年度報告。</li> <li>2. 關於本公司向江蘇交控協議轉讓部分所持有快鹿公司股權的關聯/關連交易議案。</li> <li>3. 關於本公司與華通工程公司簽署應急搶修工程項目的關聯/關連交易議案說明。</li> <li>4. 關於本公司與現代路橋公司簽署標準化養護工區房建提升項目的關聯/關連交易議案。</li> <li>5. 關於本公司追加滬寧高速江蘇段部分路段交安提升項目採購計劃的關聯/持續關連交易議案。</li> </ol>	<ol style="list-style-type: none"> <li>1. 審議並同意本公司2021年半年度財務報表及報告，認為本公司的財務報表全面真實，本公司的對外披露的報告信息客觀準確，並同意將此議案提交第十屆董事會第三次會議審議。</li> <li>2. 審議並同意《關於本公司向江蘇交控協議轉讓部分所持有快鹿公司股權的關聯/關連交易議案》。同意寧滬公司向江蘇交控以國有資產監督管理部門備案的評估結果，協議轉讓快鹿公司1800萬股股份，並同意將此議案提交第十屆董事會第三次會議審議。</li> <li>3. 審議並通過《關於本公司與華通工程公司簽署應急搶修工程項目的關聯/關連交易議案》。同意本公司與華通工程公司簽署橋樑應急搶修工程項目合同，委託華通工程公司對滬寧高速唯亭大橋引橋進行搶修，合同金額人民幣1,700萬元，並同意將此議案提交第十屆董事會第三次會議審議。</li> <li>4. 審議並通過《關於本公司與現代路橋公司簽署標準化養護工區房建提升項目的關聯/關連交易議案》。同意關於本公司與現代路橋公司簽署標準化養護工區房建提升項目合同，委託現代路橋公司對部分養護工區進行房建提升和改造，合同金額人民幣400萬元，並同意將此議案提交第十屆董事會第三次會議審議。</li> <li>5. 審議並批准《關於本公司追加滬寧高速江蘇段部分路段交安提升項目採購計劃的關聯/關連交易議案》。同意本公司追加滬寧高速江蘇段部分路段交安提升項目的採購計劃，金額不超過人民幣2,800萬元，使用本年度與現代路橋框架協議內的日常關聯交易/持續關連額度。並同意將此議案提交第十屆董事會第三次會議審議。</li> </ol> <p>以上2-5項關聯交易事項可以發揮集團內部關聯/持續關連公司的協同效應，進一步節約本公司及子公司的管理成本，交易遵循了客觀、公平、公允的原則；關聯交易審議及表決程序符合相關法律法規和《公司章程》等規定，不存在損害非關聯/非關連股東和公司利益的情形。本公司及子公司的收入、利潤對該類交易並不存在依賴性，也不存在影響上市公司獨立性的情形，對本公司並無負面影響。</p>

召開日期	會議內容	重要意見和建議	其他履行職責情況
2021-10-28	審計委員會2021年第五次會議	<ol style="list-style-type: none"> <li>1. 本公司2021年第三季度報告。</li> <li>2. 關於本公司及控股子公司廣靖錫澄公司涉鐵路段改造工程的關聯/關連交易議案。</li> <li>3. 關於本公司與翠屏山賓館開展年度先進職工療休養項目的關聯/關連交易議案。</li> <li>4. 關於控股子公司廣靖錫澄公司、常宜公司、宜長公司與現代路橋公司簽署養護工程施工合同的日常關聯/持續關連交易議案。</li> <li>5. 關於控股子公司廣靖錫澄公司、宜長公司與養護技術公司簽署技術服務協議的日常關聯/持續關連交易議案。</li> <li>6. 關於控股子公司廣靖錫澄公司、常宜公司、宜長公司與通行寶公司簽署路網技術服務協議的日常關聯/持續關連交易議案。</li> <li>7. 關於與控股子公司常宜公司續簽受託管理協議的日常關聯/持續關連交易議案。</li> </ol>	<ol style="list-style-type: none"> <li>1. 審議並同意本公司2021年第三季度報告，認為本公司的財務報表全面真實，本公司的對外披露的報告信息客觀準確，並同意將此議案提交第十屆董事會第五次會議審議。</li> <li>2. 審議並同意《關於本公司及控股子公司廣靖錫澄公司涉鐵路段改造工程的關聯/關連交易議案》。同意本公司與江蘇南沿江城際鐵路有限公司(以下簡稱「南沿江鐵路公司」)和中國鐵路上海局集團有限公司南京鐵路樞紐工程建設指揮部簽署G4221滬武高速交叉段同步實施工程三方委託代建協議，並同意將此議案提交第十屆董事會第五次會議審議。同意本公司控股子公司廣靖錫澄公司與南沿江鐵路公司和中國鐵路上海局集團有限公司南京鐵路樞紐工程建設指揮部簽署G2京滬高速公路交叉段同步實施工程三方委託代建協議，並同意將此議案提交第十屆董事會第五次會議審議。</li> <li>3. 審議並同意《關於本公司與翠屏山賓館開展年度先進職工療休養項目的關聯/關連交易議案》。同意本公司委託翠屏山賓館開展2021年度先進職工療休養項目，並簽署委託合同，並同意將此議案提交第十屆董事會第五次會議審議。</li> <li>4. 審議並同意《關於控股子公司廣靖錫澄公司、常宜公司、宜長公司與現代路橋公司簽署養護工程施工合同的日常關聯/持續關連交易議案》。同意本公司控股子公司廣靖錫澄公司及其控股子公司常宜公司、宜長公司分別與現代路橋公司簽署日常養護工程施工合同，並同意將此議案提交第十屆董事會第五次會議審議。</li> <li>5. 審議並同意《關於控股子公司廣靖錫澄公司、宜長公司與養護技術公司簽署技術服務協議的日常關聯/持續關連交易議案》。同意本公司控股子公司廣靖錫澄公司及其控股子公司宜長公司與養護技術公司簽署養護技術服務協議，並同意將此議案提交第十屆董事會第五次會議審議。</li> <li>6. 審議並同意《關於控股子公司廣靖錫澄公司、常宜公司、宜長公司與通行寶公司簽署路網技術服務協議的日常關聯/持續關連交易議案》。同意本公司控股子公司廣靖錫澄公司及其控股子公司常宜公司、宜長公司分別與通行寶公司簽署路網技術服務協議，並同意將此議案提交第十屆董事會第五次會議審議。</li> <li>7. 審議並同意《關於與控股子公司常宜公司續簽受託管理協議的日常關聯/持續關連交易議案》。同意本公司繼續受託管理常宜一期項目北段的運營管理工作，並簽署受託管理協議，並同意將此議案提交第十屆董事會第五次會議審議。</li> </ol> <p>以上2-7項交易事項可以發揮集團內部關聯/關連公司的協同效應，進一步節約本公司及子公司的管理成本，交易遵循了客觀、公平、公允的原則；關聯/關連交易審議及表決程序符合相關法律法規和《公司章程》等規定，不存在損害非關聯/非關連股東和公司利益的情形。本公司及子公司的收入、利潤對該類交易並不存在依賴性，也不存在影響上市公司獨立性的情形，對本公司並無負面影響。</p>

## 公司治理

召開日期	會議內容	重要意見和建議	其他履行職責情況
2021-12-21	審計委員會2021年第六次會議	<ol style="list-style-type: none"> <li>關於與交控人力資源公司合作開展收費服務外包的關聯／持續關連交易議案。</li> <li>關於與快鹿公司合作開展通勤車服務外包的關聯／持續關連交易議案。</li> <li>關於與傳媒公司簽訂廣告經營合作協議的關聯／持續關連交易議案。</li> </ol>	<ol style="list-style-type: none"> <li>審議並同意《關於與交控人力資源公司合作開展收費服務外包的關聯／持續關連交易議案》。同意本公司控股子公司五峰山大橋公司與交控人力資源公司合作開展收費服務外包項目並簽署收費服務外包協議，委託交控人力資源公司承接開展五峰山大橋公司所屬部分收費站的收費外包服務，協議期3年，自董事會批准後合同簽署之日起至2024年11月30日，外包服務費預估總額不超過人民幣1100萬元，其中2021年不超過人民幣10萬元，2022年不超過人民幣360萬元，2023年不超過人民幣370萬元，2024年不超過人民幣360萬元；並同意將此議案提交第十屆董事會第六次會議審議。</li> <li>審議並同意《關於與快鹿公司合作開展通勤車業務外包的關聯／持續關連交易議案》。同意本公司及全資子公司長江商能公司、控股子公司五峰山大橋公司和鎮丹公司與快鹿公司合作開展通勤車服務外包項目並簽署通勤車服務外包協議，協議期限自2022年1月1日至4月30日，其中本公司與快鹿公司協議金額不超過人民幣516萬元，長江商能公司與快鹿公司協議金額不超過人民幣56.8萬元，五峰山大橋公司與快鹿公司協議金額不超過人民幣120.5萬元，鎮丹公司與快鹿公司協議金額不超過人民幣54.6萬元；並同意將此議案提交第十屆董事會第六次會議審議。</li> <li>審議並同意《關於與交通傳媒公司簽訂廣告經營合作協議的關聯／持續關連交易議案》。同意本公司全資子公司寧滬投資公司與交通傳媒公司簽訂廣告經營合作協議，協議期限自2022年1月1日至4月30日。其中：由交通傳媒公司向寧滬投資公司支付相應廣告承包經營發佈費不超過人民幣1206萬元；寧滬投資公司向交通傳媒公司支付廣告設施的維護和保養等委託管理費不超過人民幣191萬元；並同意將此議案提交第十屆董事會第六次會議審議。</li> </ol> <p>以上3項交易事項可以發揮集團內部關聯／關連公司的協同效應，進一步節約本公司及子公司的管理成本，交易遵循了客觀、公平、公允的原則；關聯／關連交易審議及表決程序符合相關法律法規和《公司章程》等規定，不存在損害非關聯／非關連股東和公司利益的情形。本公司及子公司的收入、利潤對該類交易並不存在依賴性，也不存在影響上市公司獨立性的情形，對本公司並無負面影響。</p>



(3) 報告期內提名委員會召開四次會議

於2001年成立提名、薪酬與考核委員會，2012年根據聯交所要求分拆為提名委員會及薪酬與考核委員會，現任委員由5名董事組成，召集人由獨立非執行董事周曙東先生擔任，委員包括陳延禮先生、吳新華先生、林輝先生和徐光華先生\*。其中非執行董事2名，獨立非執行董事3名。

\* 本公司董事會於2021年6月17日的第十屆第一次會議選舉周曙東先生、陳延禮先生、吳新華先生、林輝先生和徐光華先生擔任本公司第十屆董事會提名委員會成員，其中周曙東先生擔任該委員會召集人。陳良先生不參與本公司董事會於2021年6月17日第十屆第一次會議選舉成為董事會提名委員會成員並於同日離任。

提名委員會主要職責是公司人力資源發展策略和規劃的制訂，以及負責對董事和高管人員的人選、選擇標準和程序進行研究並提出建議，對董事會負責。

報告期內，提名委員會共召開4次會議。提名委員會審查董事任職資格，評估董事會架構、人數及組成，關注多元化改善情況，截至本報告披露日，本公司第十屆董事會成員有12人，其中執行董事2人，非執行董事10人；非執行董事中有5位為公司從外部聘請，包括1位董事為香港知名人士，5位獨立非執行董事，保證了董事會足夠的獨立性。董事會由不同年齡及擁有不同工作經驗及學術背景的人士組成，包括1位董事為女士，保證了董事會成員的多元化，有助於董事會從多角度分析和討論問題。提名委員會重視高級管理人員及後備人才發展培養，對高管及部分專業員工的變動，綜合考察備選人員的學歷、專業資格、經驗及獨立性等，履行相關提名程序，經過提名委員會審議通過後提交公司董事會審議，候選高管及專業員工經董事會審議並批准後任職。就本公司全體員工(包括高級管理人員)的性別比例的信息，請見 十、報告期末本公司和主要子公司的員工情況(一)員工情況內的披露。

本公司董事會已採納一套董事會多元化政策，該政策載列達致董事會多元化之方針。本公司考慮董事會成員多元化時，會考慮多個範疇，包括但不限於性別、年齡、文化及教育背景、專業經驗、技能、知識及服務任期，以達致董事會成員多元化。所有董事會委任根據功績及貢獻，且按客觀條件考慮候選人，並審慎考慮董事會多元化之裨益。提名委員會定期檢討政策，討論是否需作任何修訂，並向董事會建議任何該等修訂，以供董事會考慮及批准。

經審查多元化政策及董事會成員組成後，提名委員會信納多元化政策載述之各項規定均已達致。

董事名稱	是否獨立非執行董事	報告期應出席提名委員會次數	出席次數
周曙東	是	4	4
陳延禮	否	4	4
吳新華	否	4	4
林輝	是	4	4
徐光華*	是	1	1
陳良*	是	3	3

## 公司治理

召開日期	會議內容	重要意見和建議	其他履行職責情況
2021-3-25	提名委員會2021年第一次會議	<ol style="list-style-type: none"> <li>1. 提名委員會2020年度履職情況報告。</li> <li>2. 關於聘任本公司高管的議案。</li> </ol>	<ol style="list-style-type: none"> <li>1. 同意提名委員會2020年度履職情況報告，並將此報告提交董事會審議。</li> <li>2. 提議聘任楊登松先生擔任本公司副總經理，並將此次議案提交董事會審議。</li> </ol>
2021-4-27	提名委員會2021年第二次會議	<ol style="list-style-type: none"> <li>1. 關於提名第十屆董事會董事候選人的議案。</li> <li>2. 關於提名第十屆董事會獨立董事候選人的議案。</li> </ol>	<ol style="list-style-type: none"> <li>1. 同意《關於提名第十屆董事會董事候選人的議案》，並將此議案提交董事會審議。(1)同意提名孫悉斌、成曉光、姚永嘉擔任本公司第十屆董事會執行董事；(2)同意提名陳延禮、王穎健、吳新華、李曉艷、馬忠禮擔任本公司第十屆董事會非執行董事；</li> <li>2. 同意《關於提名第十屆董事會獨立董事候選人的議案》，並將此次議案提交董事會審議。(1)同意提名林輝、周曙東、劉曉星、徐光華、虞明遠擔任本公司第十屆董事會獨立非執行董事；</li> </ol> <p>經審查，第十屆董事會董事候選人員備擔任上市公司董事的任職資格，符合《公司法》《上海證券交易所上市公司董事任選行為指引》及《公司章程》規定的任職條件，不存在被中國證監會確定為市場禁入者，以及禁入尚未解除的情況；獨立董事候選人同時符合《關於在上市公司建立獨立董事制度的指導意見》《上海證券交易所上市公司獨立董事備案及培訓工作指引》、香港上市規則等有關要求。</p>
2021-6-17	提名委員會2021年第三次會議	<ol style="list-style-type: none"> <li>1. 關於選舉第十屆董事會董事長的議案。</li> <li>2. 關於選舉第十屆董事會專門委員會委員的議案。</li> </ol>	<ol style="list-style-type: none"> <li>1. 審議並提名董事孫悉斌先生擔任本公司第十屆董事會董事長，並將此次議案提交董事會審議。</li> <li>2. 審議並提名董事孫悉斌先生、王穎健先生、成曉光先生、姚永嘉先生、馬忠禮先生及虞明遠先生為本公司第十屆董事會戰略委員會成員，且選舉董事孫悉斌先生擔任戰略委員會召集人，並將此次議案提交董事會審議。</li> <li>3. 審議並提名董事徐光華先生、周曙東先生、劉曉星先生及李曉艷女士為本公司第十屆董事會審計委員會成員，且選舉董事徐光華先生擔任審計委員會召集人，並將此次議案提交董事會審議。</li> <li>4. 審議並提名董事周曙東先生、陳延禮先生、吳新華先生、林輝先生及徐光華先生為本公司第十屆董事會提名委員會成員，且選舉董事周曙東先生擔任提名委員會召集人，並將此次議案提交董事會審議。</li> <li>5. 審議並提名董事林輝先生、陳延禮先生、李曉艷女士、虞明遠先生及徐光華先生為本公司第十屆董事會薪酬與考核委員會成員，且並選舉董事林輝先生擔任薪酬與考核委員會召集人，並將此次議案提交董事會審議。</li> </ol>
2021-10-8	提名委員會2021年第四次會議	<ol style="list-style-type: none"> <li>1. 關於選舉本公司第十屆董事會董事長的議案說明。</li> <li>2. 關於提名本公司第十屆董事會戰略委員會主席的議案。</li> <li>3. 關於聘任本公司總經理的議案。</li> <li>4. 關於提名本公司第十屆董事會執行董事的議案。</li> </ol>	<ol style="list-style-type: none"> <li>1. 審議並提名董事成曉光先生擔任本公司第十屆董事會董事長，並將此次議案提交董事會審議。</li> <li>2. 審議並選舉董事成曉光先生擔任本公司第十屆董事會戰略委員會主席，並將此次議案提交董事會審議。</li> <li>3. 審議並提議聘任汪鋒先生擔任本公司總經理，並將此次議案提交董事會審議。</li> <li>4. 審議並提議汪鋒先生擔任本公司第十屆董事會執行董事，並將此次議案提交董事會審議。</li> </ol>

(4) 報告期內薪酬與考核委員會召開一次會議

於2001年成立提名、薪酬與考核委員會，2012年根據聯交所要求分拆為提名委員會及薪酬與考核委員會，現任委員由5名董事組成，召集人由獨立非執行董事林輝先生擔任，委員包括陳延禮先生、李曉艷女士、虞明遠先生及徐光華先生。其中非執行董事2名，獨立非執行董事3名。

\* 本公司董事會於2021年6月17日的第十屆第一次會議選舉林輝先生、陳延禮先生、李曉艷女士、虞明遠先生和徐光華先生擔任本公司第十屆董事會薪酬與考核委員會成員，其中林輝先生擔任該委員會召集人。張柱庭先生及陳良先生不參與本公司董事會於2021年6月17日第十屆第一次會議選舉成為董事會薪酬與考核委員會成員並於同日離任。

薪酬與考核委員會主要職責是研究與制訂公司薪酬政策和激勵機制，以及負責制訂董事與高管人員的考核標準並進行考核，對董事會負責。

報告期內，薪酬與考核委員會共召開1次會議。薪酬與考核委員會就公司董事、監事及高級管理人員2021年度薪酬情況向董事會提出建議。委員會對各董事及公司管理層在2021年度的盡職情況進行了考核和評估，認為公司董事均能忠實履行誠信勤勉義務並認真履行了服務合約，能夠對公司事務付出應有的關注以及足夠的時間，充分發揮其專業經驗和特長，為董事會科學、高效決策提供幫助，以確保公司最佳利益的實現。公司管理層專業敬職，較好完成了董事會於年初制定的各項年度經營管理目標。委員會對公司在本年度報告中披露的董事、監事及高級管理人員的薪酬數據進行了審核，認為所披露的數據真實準確，除此之外，公司董事、監事及高級管理人員均未持有公司股票、股票期權以及被授予的限制性股票，公司目前也未實施任何股權激勵計劃。

委員會批准了執行董事服務合約條款，並確保任何董事或其任何聯繫人不得參與釐定本人的薪酬。

董事名稱	是否獨立非執行董事	報告期應出席薪酬與考核委員會次數	出席次數
林輝	是	1	1
陳延禮	否	1	1
李曉艷	否	0	0
虞明遠	是	0	0
徐光華	是	0	0
張柱庭(已離任)*	是	1	1
陳良(已離任)*	是	1	1

召開日期	會議內容	重要意見和建議	其他履行職責情況
2021-3-25	薪酬與考核委員會2021年第一次會議	<ol style="list-style-type: none"> <li>薪酬與考核委員會2020年度履職情況報告。</li> <li>公司2021年度工資總額方案。</li> <li>公司董事、監事及高級管理人員2021年度薪酬情況。</li> </ol>	<ol style="list-style-type: none"> <li>同意薪酬與考核委員會2020年度履職情況報告，並將此報告提交董事會審議。</li> <li>同意公司2021年度工資總額為人民幣56,810萬元，並將此議案提交董事會審議。</li> <li>同意公司董事、監事及高級管理人員2021年度薪酬情況。</li> </ol>

## 公司治理

### (5) 報告期內戰略委員會召開四次會議

於2001年成立，現任委員會由5名董事組成，召集人由執行董事成曉光\*先生擔任，委員包括王穎健先生、姚永嘉先生、馬忠禮先生和虞明遠先生。其中執行董事2名，非執行董事2名，獨立非執行董事1名。

\* 本公司董事會於2021年6月17日的第十屆第一次會議選舉孫悉斌先生、王穎健先生、成曉光先生、姚永嘉先生、馬忠禮先生及虞明遠先生為本公司第十屆董事會戰略委員會成員。於2021年10月8日孫悉斌先生因職務變動原因辭去董事會戰略委員會召集人職務，執行董事成曉光先生經本公司董事會於2021年10月8日的第十屆第四次會議選舉擔任本公司董事會戰略委員會召集人。

戰略委員會主要職責是審查和檢討公司的戰略發展方向，對重大資本運作、資產經營項目以及投資融資方案進行研究並提出建議，制定公司戰略規劃，監控戰略的執行，健全投資決策程序，以加強決策科學性，提高重大投資決策的效率和決策的質量，及對風險管理工作的質量和效率進行獨立檢討。

報告期內，戰略委員會共召開4次會議，審議年度風險管理評估報告、紫金信託公司增資擴股投資事宜、參與認購江蘇租賃公司A股可轉換公司債券等事項提出了意見或建議，持續優化資產結構，提高資產收益和資本回報，強化公司合規意識，增強風險管理與反舞弊工作，提升服務實體經濟的能力。

董事名稱	是否獨立非執行董事	報告期應出席戰略委員會次數	出席次數
成曉光	否	4	4
王穎健	否	3	3
姚永嘉	否	4	4
馬忠禮	否	4	4
虞明遠	是	3	3
孫悉斌(已離任)*	否	3	3
陳泳冰(已離任)**	否	1	1
張柱庭(已離任)***	是	3	3

\*\* 於2021年5月11日陳泳冰先生因工作原因辭去董事會戰略委員會成員職務。

\*\*\* 張柱庭先生不參與本公司董事會於2021年6月17日第十屆第一次會議選舉成為董事會戰略委員會成員並於同日離任。

召開日期	會議內容	重要意見和建議	其他履行職責情況
2021-3-25	戰略委員會2021年第一次會議	<ol style="list-style-type: none"> <li>1. 戰略委員會2020年度履職情況報告。</li> <li>2. 本公司2020年度風險管理評估報告。</li> <li>3. 關於2021年度合併資金預算和融資計劃的議案。</li> <li>4. 關於本公司註冊發行中期票據和超短期融資券的議案。</li> </ol>	<ol style="list-style-type: none"> <li>1. 同意本公司戰略委員會2020年度履職情況報告，並將此報告提交董事會審議。</li> <li>2. 同意本公司《2020年度風險管理評估報告》，並將此報告提交董事會審議。</li> <li>3. 同意《關於2021年度合併資金預算和融資計劃的議案》。同意本公司在符合上海證券交易所及香港聯合交易所上市規則的先決條件下，管理層根據本公司2021年經營情況籌集債務性資金，並將本公司總資產負債率控制在55%以內；並將此議案提交董事會審議。</li> <li>4. 同意《關於本公司註冊發行中期票據的議案》。同意本公司註冊發行規模不超過人民幣90億元的中期票據，並將此議案提交董事會審議。</li> <li>5. 同意《關於本公司註冊發行超短期融資券的議案》。同意本公司註冊發行規模不超過人民幣80億元的超短期融資券，並將此議案提交董事會審議。</li> </ol>
2021-8-5	戰略委員會2021年第二次會議	關於本公司參與紫金信託公司增資擴股的議案。	審議並同意《關於本公司參與紫金信託公司增資擴股的議案》。同意本公司參與紫金信託公司增資擴股投資事宜，有利於提升自身盈利能力和發展質效，促進產融結合，符合公司未來發展需要，投資金額不超過人民幣20億元，獲得紫金信託公司20%股權，同意將此次議案提交董事會審議。
2021-10-8	戰略委員會2021年第三次會議	關於控股子公司廣靖錫澄公司參與認購江蘇租賃公司A股可轉換公司債券的議案說明。	審議並同意《關於控股子公司廣靖錫澄公司參與認購江蘇租賃公司A股可轉換公司債券的議案》。同意本公司控股子公司廣靖錫澄公司以現金方式按其持有的江蘇租賃公司的股權比例，參與認購江蘇租賃公司A股可轉換公司債券，認購金額不超過人民幣4億元，同意將此次議案提交董事會審議。
2021-10-28	戰略委員會2021年第四次會議	<ol style="list-style-type: none"> <li>1. 關於本公司「十四五」發展戰略規劃報告的議案。</li> <li>2. 關於修訂《戰略委員會工作細則》等相關制度的議案。</li> </ol>	<ol style="list-style-type: none"> <li>1. 審議並同意《關於本公司「十四五」發展戰略規劃報告的議案說明》。同意本公司「十四五」發展戰略規劃的報告，同意將此次議案提交董事會審議。</li> <li>2. 審議並同意《關於修訂〈戰略委員會工作細則〉等相關制度的議案》。同意本公司根據香港聯交所《環境、社會及管治報告指引》新規要求修訂《戰略委員會工作細則》，同意將此次議案提交董事會審議。</li> </ol>

## 監事及監事會

報告期內，監事會主席于蘭英女士於2021年5月11日因工作變動原因辭去本公司監事會主席及監事職務。本公司第九屆監事會於2020年年度股東大會召開日任期屆滿。根據《公司法》和《公司章程》等相關規定，經本公司第五屆工會委員會第六次會議選舉陸正峰先生、孔元翌女士擔任第十屆監事會職工監事。目前，本公司監事會由5名監事組成，其中3名為股東代表推薦，2名為本公司職工代表。監事會的人數和人員的構成符合法律法規的要求。於本報告日，本公司監事為楊世威、丁國振、潘燁、陸正峰、孔元翌。

監事會對股東大會負責，依法獨立行使公司監督權，保障股東、公司和員工的合法權益不受侵犯。其主要職能包括檢查公司財務、監督重大經營活動及關聯／關連交易的決策與操作程序、以及監督董事和高級管理人員履行職責的合法合規性等。本公司的章程及《監事會議事規則》已詳細列明瞭監事會的職權。

## 公司治理

報告期內，監事會共舉行了7次會議，並列席了各次董事會現場會議，監事會全體成員遵照《公司法》、上市規則和其他相關法規以及《公司章程》《監事會議事規則》的規定，遵守誠信原則，忠實履行職責，審查了董事會書面決議案的簽署情況，對公司決策程序的合法性、董事會對股東大會決議的執行情況、以及公司董事、管理層的履職情況進行了有效監督，及時提醒公司董事會和經理層關注可能存在的風險；同時檢查了公司的年度財務報告；核對了董事會提交股東大會的財務報告、營業報告和利潤分配方案等財務資料；對董事會編製的公司定期報告進行審核並提出書面審核意見；監督公司的項目投資、資產重組等重大經營活動的決策與操作程序，監督為進行上述活動而簽訂的合約是否合法、合規、合理，關聯／關連交易是否按對股東公平及合理之條款達成。

通過以上監督，監事會認為公司嚴格按照相關法規制度規範運作，公司董事及高級管理人員均能從維護股東及公司利益的角度出發，認真履行職責，報告期內，沒有發生違反法律、法規的行為，亦無濫用職權或損害本公司利益、本公司股東及員工權益的行為。公司風險管理及內部控制制度足夠及執行基本健全有效，未發現公司經營管理存在風險或重大缺陷。

### (6) 存在異議事項的具體情況

適用  不適用

## 八. 監事會發現公司存在風險的說明

適用  不適用

監事會對報告期內的監督事項無異議。

## 九. 公司就其與控股股東在業務、人員、資產、機構、財務等方面存在的不能保證獨立性、不能保持自主經營能力的情況說明

適用  不適用

圍繞「產權清晰、責權明確、政企分開」的原則，本公司與控股股東交通控股在業務、資產、人員、機構、財務上做到五分開。明確公司與控股股東之間純粹的產權紐帶關係，在業務上有各自的經營範圍，不存在上下游關係，由於公司與控股股東在業務上有所趨同，客觀上存在同業競爭，但並未對公司正常的業務經營造成明顯影響；在資產上與控股股東嚴格分開，對經營性資產擁有完整的所有權，並完全獨立運營；在人員上沒有交叉任職現象，在勞動、人事、及工資管理等方面有自主的任免決定權利，控股股東向本公司推薦董事、監事人選均通過合法程序進行；在機構上不存在「兩塊牌子、一套人馬」、混合經營、合署辦公的情況，辦公及經營場所分開；在財務上有獨立的財務部門，擁有獨立的賬戶，能自主作出公司的財務決策，資金運用不受控股股東干預。

存在同業競爭的，公司相應的解決措施、工作進度及後續工作計劃

適用  不適用



十. 報告期末母公司和主要子公司的員工情況

(一) 員工情況

母公司在職員工的數量	3,862
主要子公司在職員工的數量	960
在職員工的數量合計	4,822
母公司及主要子公司需承擔費用的離退休職工人數	26
<b>專業構成</b>	
專業構成類別	專業構成人數
生產人員	4,057
銷售人員	13
技術人員	30
財務人員	77
行政人員	645
合計	4,822
<b>教育程度</b>	
教育程度類別	數量(人)
大學及以上	1,408
專科	1,735
中專及以下	1,679
合計	4,822
<b>性別</b>	
男性	2,845
女性	1,977
合計	4,822
<b>年齡</b>	
30歲及以下員工	289
31-40歲員工	1,977
41-50歲員工	1,929
51歲及以上員工數	627
合計	4,822

## 公司治理

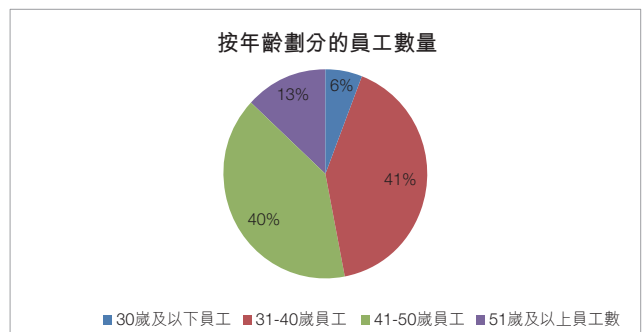
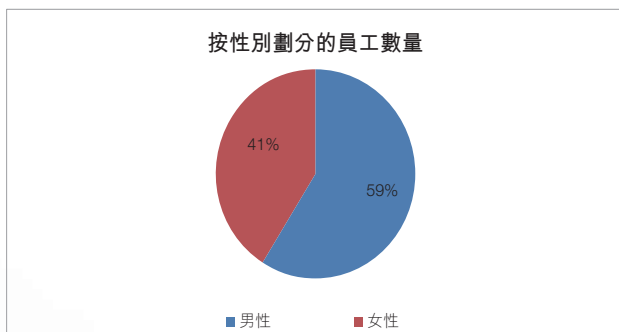
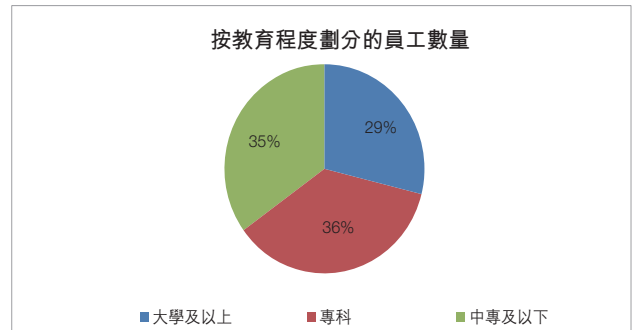
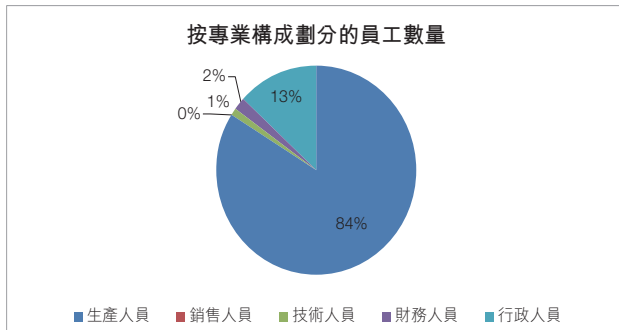

## (二) 薪酬政策

適用  不適用

本集團根據路橋企業特點，以崗定薪、按績取酬。集團始終瞄準「江蘇高速窗口」的目標定位，圍繞戰略目標及年度工作重點，持續創新幹部管理機制，優化績效考評體系，通過薪酬的匹配、考核的激勵、福利的完善，激發員工的工作熱情和積極性。本報告期，集團積極推行經理層成員任期制與契約化管理，並制定和完善工資總額及薪酬管理辦法、經理層成員薪酬管理及經營業績考核辦法，職工工資總額合計產生人民幣約77,201.50萬元。同時，集團通過站區品牌創建、QC小組課題研發、生產崗位技能等級鑒定、管理人員掛職、輪崗交流等方式，鼓勵員工多維度成才，提升員工整體業務素質水平。全年共評選出優秀員工、生產能手和管理之星等先進個人159名、先進集體24個，倡導向標桿榜樣學習，營造出積極向上、努力進取的工作氛圍和環境。

## (三) 培訓計劃

適用  不適用

員工是企业經營發展第一生產力，集團緊密結合發展目標、人才需求和員工隊伍現狀，堅持按需施教、務求實效的原則，分別擬訂高級管理人員、中層及主管人員、新提任管理人員、基層青年骨幹員工等多個維度、梯次化的綜合素養和勝任力培訓方案：一是組織經營層參加職業經理人培訓，貫徹新發展理念、構建新發展格局，處理好改革發展穩定的關係，推動國有企業高質量發展；二是組織公司中層及骨幹管理人員分批參加勝任力培訓，學習標桿公司的創新理念、管理理念；三是組織值機員、收費員能力提升、班組長勝任力、基層管理人員、養護管理人員等業務培訓，全面提升員工的業務素質和專業能力；四是組織安全管理人員和特種作業人員持證培訓，確保持證上崗率100%。五是結合國家高速公路收費模式轉型後遇到的新情況、新問題、新矛盾，開展收費稽查、打逃堵漏、機電維護等方面專項培訓，研判新收費模式下的「特情」形式，研究對應的處置方式，維護轉換期收費政策的嚴肅性和機電系統運行穩定。本報告期培訓經費使用約人民幣1,280萬元，參加培訓員工近16,000人次，覆蓋了基層生產一線到高級管理人員的所有層級，體系化的培訓增強了員工意識、提升了員工能力，進一步完善了集團人才梯隊賦能建設，儲備動力源，為集團的可持續快速發展提供人才支撐。

## (四) 勞務外包情況

適用  不適用

勞務外包的工時總數	1年
勞務外包支付的報酬總額	4,955.67萬元

# 公司治理

## (五) 其他

適用  不適用

### 1. 董事、監事之合約

本公司除與執行董事簽訂服務合同外，與其他各董事、監事均已訂立委聘書。此等合同內容在各主要方面相同，期限從2020年年度股東大會召開之日(或委任日)起至2023年年度股東大會召開之日。本公司或董事、監事可以不少於三個月事先書面通知終止。除以上所述外，本公司與董事或監事之間概無訂立或擬訂立於一年內終止而須作出賠償(一般法定賠償除外)之服務合約。本公司亦沒有董事因有關服務合約尚未屆滿並擬在下次年度股東大會上重選連任而需賠償的情況。

### 2. 董事、監事之合約利益

並沒有董事、監事或與其有關聯的實體直接或間接擁有重大權益的本集團重要交易、安排或合約；或董事直接或間接有相當分量的利害關係的本集團交易、安排或合約。

### 3. 董事、監事及高級管理人員之聲明及承諾

報告期內，本公司董事、監事及高級管理人員已按上交所上市規則之要求簽訂了聲明及承諾書。

### 4. 給予董事、監事及高級管理人員之貸款或貸款擔保

報告期內，本公司概無直接或間接向本公司或本公司控股股東的董事或監事、該董事或監事的受控制的法人團體或該董事或監事的有關聯實體提供貸款、類似貸款或與之進行信貸交易或提供擔保或保證；亦無本公司附屬企業為其董事或監事訂立該等交易的情況。

### 5. 董事進行證券交易的標準守則

本公司訂立《董事、監事、高級管理人員及有關僱員進行證券交易的標準守則》，約束相關人員按照本守則進行證券交易的行為。

經本公司向所有董事、監事作出查詢，除下述的披露外，本公司的董事在報告期內遵守香港上市規則附錄10《上市發行人董事進行證券交易的標準守則》所訂有關進行證券交易的標準。

根據標準守則B.8條，董事事先未以書面方式通知董事長或董事會為此而指定的另一名董事(該董事本人以外的董事)及接獲註明日期的確認書，均不得買賣發行人的任何證券。非執行董事王穎健先生分別於2021年7月1日以每股人民幣9.75元購入500股本公司A股股份及2021年7月8日以每股人民幣9.77元賣出500股本公司A股股份，而王先生事先未以書面方式通知董事長及接獲註明日期的確認書而買賣本公司證券。在通知本公司有關交易後，本公司使其得悉其未遵守標準守則並即時確認其違反標準守則。王先生承諾日後將閱讀標準守則的有關規定，參加培訓課程，並遵守標準守則所載的規定標準。除上文所披露者外，王先生自出任本公司董事以來並無任何違反標準守則的記錄。

本公司已實施以下措施以確保董事遵守標準守則：

- (1) 本公司已編製董事進行股份交易的內部指引(包括標準守則項下的有關規定及禁例)，而該指引已於各名董事加入董事會時向彼等各自傳閱；
- (2) 加入董事會後，各董事將獲提供一套有關上市規則的綜合培訓材料，涵蓋(其中包括)標準守則項下有關董事進行股份買賣活動的規定。特別是，培訓材料載有(其中包括)董事買賣本公司證券的章節。

董事會認為，編製及提供載有中文版標準守則相關條文及規定的內部指引及培訓材料將令董事了解彼等於買賣本公司證券前須遵循的程序。故董事會認為，實施上述措施會盡量降低董事於未來違反標準守則的可能性。

然而，本公司確認，董事自行主動向本公司尋求批准，以便本公司能妥善地追蹤董事之交易，乃至關重要。為避免日後發生同類事件，本公司已向本公司全體董事、監事及相關僱員重新傳閱標準守則，並於相關的內部通訊中提醒全體董事、監事及相關僱員在買賣本公司股份時遵守標準守則及提交通知的重要性。

#### 6. 董事、監事及高級管理人員之證券交易

除上述披露外，報告期內，本公司的董事、監事、最高行政人員、主要高級管理人員及其關聯人士概無根據證券及期貨條例或標準守則需作披露持有任何本公司及其附屬子公司、聯營公司的註冊股本權益的記錄。

報告期內，本公司及其附屬子公司、聯營公司並未作授予董事、監事、高級管理人員及其關聯人士(包括其配偶及18歲以下子女)認購本公司或其附屬子公司、聯營公司的股本或債券以取得利益的安排。

## 公司治理

### 7. 董事、監事及高級管理人員培訓

為提升董事、監事及高級管理人員的管治理念，公司董事會秘書持續關注證券監管機構的治理要求，並將有關要求向董事、監事及高級管理人員及時傳達，同時，董事會秘書亦安排有關董事、監事及高級管理人員參加研討會及培訓課程，包括證監會的電話視頻會議及證監局的專題培訓，以協助其持續專業發展。

姓名	董事職責／環境、 社會及企業管治		本集團業務(小時)	合計
	(小時)	法律、法規及 上市規則(小時)		
<b>執行董事</b>				
成曉光(現任)	4	5	4	13
姚永嘉(現任)	7	7	4	18
<b>非執行董事</b>				
陳延禮(現任)	5	4	3	12
王穎健(現任)	6	4	3	13
吳新華(現任)	4	5	3	12
李曉艷(現任)	5	6	2	13
馬忠禮(現任)	5	4	3	12
<b>獨立非執行董事</b>				
林輝(現任)	3	6	3	12
周曙東(現任)	5	4	2	11
劉曉星(現任)	4	5	4	13
虞明遠(現任)	5	4	2	11
徐光華(現任)	5	4	3	12
<b>退任董事</b>				
孫悉斌	3	3	3	9
陳泳冰	2	3	2	7
張柱庭	3	4	2	9
陳良	3	3	2	8

### 8. 董事及監事對競爭業務的權益

董事及監事並無根據香港上市規則第8.10條所規定的權益。有關權益指除在本公司業務佔有權益外，也在另一業務中佔有權益，而該業務與本公司的業務構成競爭或可能構成競爭。

### 9. 董事及監事獲准許的補償條文

概無獲准許的補償條文正惠及一名或多於一名公司(或公司的有聯繫公司)的(前任及現任)董事或其關聯公司。



## 十一. 利潤分配或資本公積金轉增預案

### (一) 現金分紅政策的制定、執行或調整情況

適用  不適用

報告期內，公司嚴格執行了《公司章程》中規定的現金分紅政策，充分保護了中小投資者的合法權益，獨立董事對利潤分配預案發表了獨立意見。經2021年6月17日召開的公司2020年年度股東大會審議通過，公司2020年度利潤分配方案為：以2020年末總股本5,037,747,500股為基數，每股派發現金紅利0.46元(含稅)，共計派發現金紅利2,317,363,850元(含稅)。

### (二) 現金分紅政策的專項說明

適用  不適用

是否符合公司章程的規定或股東大會決議的要求	<input checked="" type="checkbox"/> 是	<input type="checkbox"/> 否
分紅標準和比例是否明確和清晰	<input checked="" type="checkbox"/> 是	<input type="checkbox"/> 否
相關的決策程序和機制是否完備	<input checked="" type="checkbox"/> 是	<input type="checkbox"/> 否
獨立董事是否履職盡責併發揮了應有的作用	<input checked="" type="checkbox"/> 是	<input type="checkbox"/> 否
中小股東是否有充分表達意見和訴求的機會，其合法權益是否得到了充分保護	<input checked="" type="checkbox"/> 是	<input type="checkbox"/> 否

### (三) 報告期內盈利且母公司可供股東分配利潤為正，但未提出現金利潤分配方案預案的，公司應當詳細披露原因以及未分配利潤的用途和使用計劃

適用  不適用

## 十二. 公司股權激勵計劃、員工持股計劃或其他員工激勵措施的情況及其影響

### (一) 相關激勵事項已在臨時公告披露且後續實施無進展或變化的

適用  不適用

### (二) 臨時公告未披露或有後續進展的激勵情況

股權激勵情況

適用  不適用

其他說明

適用  不適用

## 公司治理

員工持股計劃情況

適用  不適用

其他激勵措施

適用  不適用

### (三) 董事、高級管理人員報告期內被授予的股權激勵情況

適用  不適用

### (四) 報告期內對高級管理人員的考評機制，以及激勵機制的建立、實施情況

適用  不適用

公司管理層由1名總經理、3名副總經理及1名財務總監組成，負責統籌和管理集團的業務與運作、執行董事會制定的策略以及作出日常業務經營管理、財務管理、人力資源管理等方面的決策與控制。

董事會及董事會薪酬與考核委員會負責對公司管理層的考核，設定的績效目標包括經營收入、業務成本、利潤指標以及各項營運管理業務目標等，經年初董事會審議批准，公司將各項指標任務分解落實到各業務職能部門，並由總經理與各部門負責人簽訂年度目標責任書，年末，董事會根據各項目標的完成情況評定管理層的績效。

## 十三. 報告期內的內部控制制度建設及實施情況

適用  不適用

報告期內，公司在嚴格依照上市地(香港、上海)法律法規和《公司章程》等有關要求，結合行業特徵及公司經營實際，深化制度建設和治理能力建設，以「規範董事會運行，持續改善管理」為目標，推動各方面制度更加成熟更加完善；制定、修訂了《董事會授權管理辦法》《規章制度管理細則》《合同管理實施細則》《法律事務管理細則》、《重大經營風險事件報告工作制度》《違規經營投資責任追究細則》《固定資產管理細則》《參股企業管理細則》《子公司中層人員管理意見》等規章制度，對內控制度進行持續完善與細化；以「制定好」和「執行好」為主線，通過多措並舉的方式，強化制度意識，健全制度執行機制，增強制度執行力，讓制度管用見效，突出表現在中層管理團隊、基層員工對公司各方面的管控要求、管控目的做到「心中有數」；以風險防範為導向，構建以法務、合規、內控、風險管理協同運作的大風控體系，不斷增強制度的權威性和執行力，保障公司經營管理的合法合規及資產安全，促進公司戰略穩步實施。

公司內部控制體系結構合理，內部控制制度框架符合財政部、證監會等管理部門對於內部控制體系完整性、合理性、有效性的要求，能夠適應公司管理和發展的需要。公司不斷健全內控體系，內控運行機制有效，達到了內部控制預期目標，保障了公司及全體股東的利益。

公司第十屆董事會第八次會議審議通過了公司《2021年內部控制評價報告》，有關詳情見本公司2022年3月28日於上交所網站www.sse.com.cn及2022年3月25日於聯交所網站www.hkexnews.hk刊登的公告。

### 報告期內部控制存在重大缺陷情況的說明

適用  不適用

## 十四. 報告期內對子公司的管理控制情況

適用  不適用

報告期內，公司堅持以風險防範為導向，以提升管理實效為目的，深化內控合規體系建設，努力提高制度的執行性和日常業務的合規率；規範子公司董事會建設與運行，理順經理層、董事會、股東會之間的關係，規範決策權限和決策流程；修訂、制定了《子公司管理細則》《參股企業管理細則》《子公司中層人員管理意見》等管理制度，從內控制度、財務、投資、考核等方面建立了系統的內部控制體系及長效的內控監督機制；運行投後信息監測系統，全面監測已投資項目及子公司運營情況，從管理層面至業務層面加強對各級子公司的管控。同時，以全面預算管理為抓手，全面健全風險管理體系，進一步夯實公司發展根基，實現質量更高、效益更好、結構更優的發展模式。

## 十五. 內部控制審計報告的相關情況說明

適用  不適用

畢馬威出具了本公司2021年度內部控制審計報告，認為本公司於2021年12月31日按照《企業風險管理及內部控制基本規範》和相關規定在所有重大方面保持了有效的財務報告內部控制。有關2021年度內部控制審計報告全文已刊載於上交所網站www.sse.com.cn、聯交所網站www.hkexnews.hk及本公司網站www.jsexpressway.com。

是否披露內部控制審計報告：是

內部控制審計報告意見類型：標準的無保留意見

## 十六. 上市公司治理專項行動自查問題整改情況

公司採用遠程視頻會議的形式克服疫情影響，確保董事盡責履職，發揮其在公司治理中的應有作用。

# 公司治理

## 十七. 其他

適用

不適用

### (一) 企業管治報告

至本報告日，董事會在對照《企業管治守則》對公司的日常管治行為進行了檢討，認為本公司已全面採納新的《企業管治守則》的各項條文，並力爭做到各項最佳建議常規，除下述《企業管治守則》第A2.7、A4.2\*及A6.7\*項守則條文外，本公司已遵守《企業管治守則》內所有守則條文並未發現存在重大偏離或違反的情形。

守則條文	是否遵守	公司管治程序
A2.7主席應每年與非執行董事舉行一次沒有執行董事出席的會議	否	報告期內，本公司董事會成員穩定在12-13人，其中執行董事2-3位，其他均為非執行董事，並有10位董事為外部委任，董事會具有足夠的獨立性，不會因為執行董事的意見而影響決策。
A4.2填補臨時空缺而被委任的董事應在接受委任後的首次股東大會上接受股東選舉。每名董事應輪流退任，至少每三年一次	否	所有董事均由股東大會選舉或更換，本公司在董事的選舉程序上已經引入累積投票制度。根據《公司法》《公司章程》規定董事會每三年一屆，每名董事的任期三年，三年期滿所有董事均需退任，而非輪流退任。如若連任必須經過股東大會的重新選舉。
A6.7獨立非執行董事及其他非執行董事應定期出席董事會及委員會，並應出席股東大會，對公司股東的意見有公正的了解	否	獨立非執行董事及其他非執行董事均能定期出席董事會以及各委員會會議，以其技能、專業為公司決策作出貢獻。本年，執行董事成曉光、非執行董事吳新華、馬忠禮，及獨立非執行董事張柱庭、劉曉星因公務原因未能出席2020年週年股東大會外，所有獨立非執行董事及其他非執行董事均有出席公司股東大會。

\* 於《企業管治守則》的有關修訂於2022年1月1日生效，原A4.2及A6.7條現分別於B2.2及C1.6條體現。

## (二) 其他事項

### 1. 關於內幕信息管理

對於內幕信息的管理，嚴格執行《董事、監事、高級管理人員及相關僱員進行證券交易的標準守則》《內幕信息知情人管理制度》以及《外部信息使用人管理制度》，以規範相關內幕信息知情人買賣公司股票的行為，防範內幕信息知情人濫用知情權、洩漏內幕信息、進行內幕交易，以維護公司的利益和信息披露的公平原則。報告期內公司進行了項目投資，公司嚴格遵守監管要求和公司制定的制度，在進行項目投資工作開展時即要求公司內幕知情人及外部知情人均簽署保密協議及登記表，有效地防止了內幕交易，從未發生因信息洩漏導致股價異常波動或內幕交易的情形。

### 2. 關於內審內控管理及風險管理

目前公司已建立風險管理及內部監控系統，本年度公司內審部門、戰略委員會及外聘獨立審計機構分別對風險管理和內部控制的建設及執行有效性進行了預審、整改、審計及評價工作，並確保每年對所有納入風險管理及內控範圍的各項業務及管理活動進行一次全覆蓋審計。

董事會承認其須對風險管理及內部監控系統負責，並每年檢討該等制度的有效性。公司的風險管理及內部監控系統旨在管理而非消除未能達成業務目標的風險，而且只能就不會有重大的失實陳述或損失作出合理而非絕對的保證。於本年度，董事會(包括獨立非執行董事)已經考慮戰略委員會意見及檢討集團的風險管理及內部監控系統，並認為其有效及足夠。

公司董事在檢討風險管理及內控事宜時已考慮了公司會計、內部審核方面的資源、員工資歷及經驗。公司亦有足夠的資源以支持財務匯報職能的開展，相關員工也具有崗位要求的資歷和經驗，並且在每年都有機會接受有針對性的專業培訓。

公司建立了專門的內審部門，對公司風險管理及內部監控系統進行審計。此外，公司亦通過內審部門及外聘獨立審計機構全年一次全覆蓋的審計用於辨認、評估及管理重大風險並通過此措施檢討公司的風險管理及內部監控系統有效性及解決嚴重的內部監控缺失。除了上述段落「關於內幕信息管理」所述外，公司亦通過董事會秘書室全年不定期全覆蓋處理及發佈內幕消息和內部監控措施。

## 公司治理

### 3. 關於投資者關係管理及分紅政策

投資者關係管理是上市公司與資本市場、投資者溝通的橋樑，是上市公司向資本市場展示自身形象的窗口。本公司始終高度重視投資者關係工作，注重協調公司與投資者之間的關係，慎重冷靜對待各類投資者來電，熱情接待公司來訪的機構媒體；並同時通過與投資者聯繫溝通的網絡信息平台及時準確詳細的與投資者之間建立雙向溝通，與投資者及媒體形成良性互動，與各個券商和研究機構的分析員保持日常電話緊密聯繫，在使投資者準確把握公司情況的同時，也使公司了解到投資者關注焦點，為公司未來資本市場決策提供了信息基礎。在規範治理的前提下，公司通過規範化、精細化的高質量信息披露，真誠、持續、透明的與投資者互動溝通，同時在原有多樣化的溝通渠道上，創新運用新媒體平台，增強與投資者之間的溝通，傳遞公司投資價值。

本公司在章程中訂立積極穩定的分紅政策，制定合理的分紅機制，積極倡導回報股東的股權文化，從而營造和諧共贏的投融資環境和價值投資氛圍。上市以來持續的現金分紅，為公司樹立健康、規範、透明的公眾形象打下了堅實的基礎。

回報股東是公司一直堅持的首要責任，從兼顧投資者長遠利益和當前收益的角度出發，公司在未來年度仍將維持穩定的派息政策。

報告期內，公司積極開展財務收支、預算執行審計並實施重大項目跟蹤審計，同時執行離任審計制度，認真開展經濟責任審計。積極組織實施內控評價與缺陷整改，以保障內控政策的有效實施。在貫標審核方面，公司通過貫標內部審查與外部專業機構審核相結合的方式，對質量、環境和職業健康安全管理体系的適宜性、充分性和有效性進行評審，查找不足，不斷提升管理水平，保障企業持續健康發展。



## 一、環境信息情況

### (一) 屬於環境保護部門公佈的重點排污單位的公司及其主要子公司的環保情況說明

適用  不適用

### (二) 重點排污單位之外的公司環保情況說明

適用  不適用

#### 1. 因環境問題受到行政處罰的情況

適用  不適用

#### 2. 參照重點排污單位披露其他環境信息

適用  不適用

##### (1) 排污信息

根據《2021年南京市重點排污單位名錄》，本集團所屬各單位不屬於南京市重點排污單位。報告期內，各單位在運營過程中嚴格執行國家以及當地地方法律法規，並根據國家環境保護法和節能減排的有關規定，嚴格執行項目環境評價，實行公司層級、二級單位和基層單位的三級管理環保體制，構建環境保護長效管理體制。

##### (2) 防治污染設施的建設和運行情況

本集團所屬各單位主營業務產生的污染源和污染物主要為廢氣、廢水、固廢和噪聲，各單位根據相關法律法規要求，針對廢氣、廢水、固體廢棄物以及噪聲建立了多項污染防治設施，力爭從源頭控制污染。

降低廢氣污染。針對高速公路較為突出的機動車尾氣污染問題，本集團一是應用收費站尾氣降解技術，有效降解汽車尾氣中的氮氧化物含量；二是強化擬建公路路基邊坡、邊溝外綠化和日常養護管理，緩解運輸車輛尾氣排放對沿線環境空氣質量的污染影響；三是提高道路整體服務水平，縮短運輸車輛怠速工況，減少汽車尾氣排放總量。報告期內，全線加裝油氣回收監測系統，黃栗墅、陽澄湖服務區接入省級監管平台，助力大氣污染防治。

加強污水處理。一是嚴格按照環境管理體系貫標要求，產生的廢水接入市政污水管網；二是使用環保型融雪劑，減少對沿線水體、土壤以及綠色植物的影響；三是按季度定期清理排污系統，確保地下廢水油污徹底清除。截至報告期末，集團共建設地理式一體化污水處理設備、隔油池、化糞池共12處，僅建設地理式一體化污水處理設備共18處，僅建設隔油池、化糞池共11處。

## 環境與社會責任

規範固廢處置。一是優化垃圾分類處理，投入使用垃圾分類收集站；二是與地方清管所簽訂專項協議，選擇資質過硬的外包單位處理服務區一般廢棄物；三是設立固定的各類廢物存放區域和地點，並明確標識；四是針對危險廢物和有害廢物進行專門存放，並集中進行合規化、無害化及資源化處置。

重視噪音污染。一是高度重視高速沿線居民對降噪訴求，採取鋪設低噪聲路面的降噪措施，從源頭上減少噪聲的發生；二是結合實際工程情況及自然環境特徵，採取綠化帶等措施，從傳播途徑上消滅噪聲；三是建設聲屏障、隔聲窗等防護措施，降低高速公路噪音對周邊環境的影響。報告期內，集團新建聲屏障1,260米，保障沿路居民生活質量。

### (3) 突發環境事件應急預案

本集團嚴循制度要求，積極規範突發環境事件應急預案管理。一是所屬各單位根據實際需要編製危險化學品運輸車輛事故專項應急預案、燃氣事故專項應急預案、火災事故專項應急預案、突發事件總體應急預案等突發環境事件應急預案；二是定期組織開展危化品運輸車輛事故、火災事故等應急演練等各類預案演練，加強應急處理培訓，持續提升應急響應能力；三是針對氣候風險管理制定《惡劣天氣及掃雪除冰專項應急預案》，加強與交通部門和氣象部門的合作研究，制定四級管制專項應急預案；四是定期對應急體系進行評價與改進，不斷完善環境應急預案體系。

### (4) 環境自行監測方案

為進一步做好環境管理監測，集團綜合考慮國家和行業層面對高速公路行業的環境要求，主動制定環境自行監測方案。定期對污水排放實施檢測和不定期對噪聲投訴的敏感區域實施監測，並且持續進行沿線綜合降噪設施的建設，繼續優化尾氣降解設備，定期組織污水處理設施的運營維護和排放的水質跟蹤採樣檢測等工作，不斷加強環境保護管理能力建設。

### 3. 未披露其他環境信息的原因

適用  不適用

### (三) 有利於保護生態、防治污染、履行環境責任的相關信息

適用  不適用

本集團嚴格遵守《環境保護法》《大氣污染防治法》《水污染防治法》《固體廢物污染環境防治法》《土壤污染防治法》及《江蘇省餐廚廢棄物管理辦法》等國家和地方法律法規，根據ISO 14001建立環境管理體系，制定《環境因素識別、評價與控制管理辦法》《相關方環境影響控制管理細則》《固體廢物處理處置規定》等環境管理制度。在管理方面，實行公司層級、二級單位和基層單位的三級管理環保體制，並引入環境管理技術服務單位，進一步做好環境保護專業化管理，妥善管理營運活動對環境等外界利益相關方所造成的可能潛在影響。報告期內，本集團始終遵循生態環境保護底線，持續落實《環境保護管理辦法》，踐行環境保護主體責任，細化管理要求，環保投入金額944.07萬元，並開展環境管理體系相關的標準培訓，持續加強公司環境保護管理能力。

施工全週期踐行環保。一是在重大項目開工前進行環評，並設立獨立的环境監理機構，向建設單位和當地環境保護主管部門負責，監督環境工程實施，對施工人員進行宣傳教育；二是建設過程中進行環保監測，重點檢查生態環境保護措施、施工噪聲和粉塵污染防治措施的落實情況，並要求承包單位配備有環保員，具體監督、管理環保措施的實施；三是在施工結束後，組織全面檢查工程環保措施落實，通過取土坑恢復、綠化回遷等對週邊生態進行恢復，重點防止施工過程中對週邊環境造成的污染。

持續改善路域生態。一是緊緊圍繞「暢、安、舒、美」的道路管養目標，有序組合綠化修剪車、護欄清洗車等各類養護設備，對高速沿線路域進行護欄清洗、綠化修剪維護、標線調整；二是合理規劃棧道周圍綠化，種植喬木、灌木、水生草本等多種植物；三是道路全線設置完善的排水系統，通過設置路基邊溝和排水溝、路面土路肩和橋涵構造物等形成獨立、完備、暢通的道路排水系統；四是加強道路排水系統的日常維護工作，定期疏通清淤，確保排水暢通，致力於實現公路建設運營與生態環境共存的完美結合。

提升員工環保意識。一是倡導低碳環保理念，發起《低碳生活倡議書》，簽署「低碳生活、綠建未來」承諾書；二是推行綠色低碳出行，發起「135」綠色出行倡議，推行多種形式的低碳出行方式，鼓勵員工拼車出行，並對車輛進行定期維護保養，減少廢氣排放；三是推進綠色環境辦公。更換節能燈具，不開無人空調，盡量使用綠色光源和自然通風，辦公設備做到人走斷電。實行網絡辦公，杜絕非必要的紙、墨、電的消耗和污染；設置「節水桶」收集可以重複利用的「二次水」，為堅定不移走好綠色低碳循環發展之路作出貢獻。

#### (四) 在報告期內為減少其碳排放所採取的措施及效果

適用                       不適用

本集團積極響應「碳达峰、碳中和」等環境保護長期規劃的號召，多措並舉實踐節能減排。大面積採用不粘輪乳化瀝青，投入大功率吸塵車，加大就地熱再生等綠色、高效的四新材料應用，應用電動養護車、就地熱再生技術，有效降低碳排放。

報告期內，集團廢瀝青渣等廢舊材料循環使用率100%，貼縫帶、灌封膠等低碳養護材料使用率100%。此外，集團以穩固可靠、舒適耐久、維護高效為目標，開展《高速公路低碳運營及碳中和技術研究》等課題研究，積極探索綠色養護新模式，助力綠水青山建設。

# 環境與社會責任

## 二、 社會責任工作情況

適用  不適用

本集團始終以「暢達美好生活」為根基，貫徹「守護安寧 通達未來」社會責任理念，持續升級服務品質，攜手夥伴共贏，關心關愛員工，熱心公益活動。

品質服務客戶。集團持續優化收費站服務水平，定期稽查考核收費站服務水平，開展各類預案演練，提升應急處置水平；聚焦出行環節中的服務痛點，堅持以旅客需求為導向，主動為旅客提供母嬰休息、輪椅和書籍等便民服務，打造有溫度的收費站。組建24小時收費系統硬軟件維護團隊，採取收費站客貨車道分離措施，為司乘人員營造出一流通行環境。打造風格不同的主題服務區，完美融合「交通+旅遊」，打造集服務、餐飲、購物、旅遊為一體的高品質服務區。報告期內，重要節假日減免通行費費用28,631.71萬元，客戶投訴處理率100%。

攜手夥伴共贏。集團始終秉持合作共贏的發展理念，以行業協會為平台，積極與供應商、行業夥伴開展合作交流，相互借鑒學習先進的經驗和成果，致力於為交通強國江蘇試點增添新亮點；參與專題研究，推動高新技術與交通行業深度融合，積極打造行業示範樣板，借助智能化的分析手段推動技術發展和服務提升，創新高速公路保暢模式，榮獲全國交通行業創新成果獎項。報告期內，集團完善的清障和收費運維員職業技能鑒定3-5級細目大綱順利通過省級評審，為填補行業領域空白邁出了堅實一步。

關心關愛員工。集團致力於營造多元化的企業氛圍，為不同性別、年齡、種族、學歷的員工提供平等就業的權利；建立和完善符合現代人力資源管理並與公司實際相適應的管理體系，保障員工按勞取酬、晉升、休假等各項權益；實施「人才強企」戰略，通過培養鍛煉與備用結合，盤活人才資源，建設知識型、技能型、創新型技能人才隊伍；關注員工身心健康，啟動「幸福寧滬」暖心工程，開展作品展、歌唱比賽、馬拉松比賽等形式多樣的文體活動，持續增強員工幸福感和獲得感、滿足感。報告期內，集團員工培訓覆蓋率達100%，共有263人順利參加了清障職業技能5級鑒定，發放慰問幫扶金額40餘萬元、防暑防疫用品累計價值120萬元。

熱心公益活動：集團以愛心融入美好社區建設，傳遞企業正能量，以實際行動回饋社會。集團鼓勵員工參與志願服務活動，在內部組建青年志願者隊伍，開展「慈善一日捐」活動、「衣暖人心」舊衣捐贈公益活動、「走進大山，傳遞愛心」公益活動、重陽節探望孤寡老人公益活動等形式新穎、內容豐富、主題鮮明的公益志願活動，持續傳遞溫暖與關愛，助力企業與社會共同和諧發展。報告期內，集團員工參與志願者活動2,500人次，其中，「陽光蘇萊」志願項目榮獲「2020年度江蘇省十佳青年志願服務項目提名獎」。

## 三、 鞏固拓展脫貧攻堅成果、鄉村振興等工作具體情況

適用  不適用

集團高度重視扶貧工作，發揮主業優勢，精準施策，為鄉村振興貢獻力量，為貧困地區的基礎設施建設、綜合農業發展以及新興產業投入注入人力和資金援助。

2021年，集團紮實開展「萬企聯萬村共走振興路」活動，在沿線服務區設立銷售專櫃，幫助拓展農副產品銷售渠道；撥款57萬元用於村建項目，援建三個工程項目，書寫村企共建新篇章；開展「我要上大學」助學項目網絡募捐活動，集團內共有1500餘人自願參與捐款，為眾多困境青少年學子點亮希望之燈；累計出資人民幣40萬元參與灌南縣精準扶貧項目，通過實實在在的幫扶舉措不斷提高村民的居住和生活水平，切實增強老百姓的幸福感，為擴大社會主義新農村建設成果貢獻「寧滬力量」。

## 一、承諾事項履行情況

(一) 公司實際控制人、股東、關聯方／關連方、收購人以及公司等承諾相關方在報告期內或持續到報告期內的承諾事項

適用  不適用

(二) 公司資產或項目存在盈利預測，且報告期仍處在盈利預測期間，公司就資產或項目是否達到原盈利預測及其原因作出說明

已達到  未達到  不適用

(三) 業績承諾的完成情況及其對商譽減值測試的影響

適用  不適用

## 二、報告期內控股股東及其他關聯方／關連方非經營性佔用資金情況

適用  不適用

## 三、違規擔保情況

適用  不適用

## 四、公司董事會對會計師事務所「非標準意見審計報告」的說明

適用  不適用

## 五、公司對會計政策、會計估計變更或重大會計差錯更正原因和影響的分析說明

(一) 公司對會計政策、會計估計變更原因及影響的分析說明

適用  不適用

本集團於2021年度執行了財政部於近年頒佈的以下企業會計準則修訂規定及2021年財政部發佈的企業會計準則實施問答及案例，主要包括：

- 《企業會計準則解釋第14號》(財會[2021]1號)(「解釋第14號」)
- 《關於調整〈新冠肺炎疫情相關租金減讓會計處理規定〉適用範圍的通知》(財會[2021]9號)

(a) 解釋第14號

解釋第14號自2021年1月26日(施行日)起施行。

# 重要事項

## (i) 政府和社會資本合作項目

解釋第14號及PPP項目合同社會資本方會計處理實施問答和應用案例明確了政府和社會資本合作(PPP)項目合同的特徵和條件，規定了社會資本方對PPP項目合同的具體會計處理和披露要求。《企業會計準則解釋第2號》(財會[2008]11號)中關於「五、企業採用建設經營移交方式(BOT)參與公共基礎設施建設業務應當如何處理」的內容同時廢止。

本集團對2020年12月31日前開始實施且至施行日尚未完成的以及2021年1月1日至施行日新增的有關PPP項目合同進行追溯調整，將累計影響數調整2021年度的年初留存收益及財務報表其他相關項目金額，對可比期間信息不予調整。

上述會計政策變更對2021年1月1日合併資產負債表各項目的影響匯總如下：

本集團

	調整前賬面金額	調整金額	調整後賬面金額
資產：			
在建工程	15,280,716,856.65	(14,488,419,278.57)	792,297,578.08
無形資產	21,298,818,056.01	14,488,419,278.57	35,787,237,334.58

## (ii) 基準利率改革

解釋第14號規定了基準利率改革導致的有關金融工具和租賃負債的修改的相關會計處理和披露要求。本集團對2020年12月31日前發生的以及2021年1月1日至施行日新增的有關基準利率改革相關業務進行追溯調整，將累計影響數調整2021年度的年初留存收益或其他綜合收益，無需調整前期比較財務報表數據。

採用上述規定未對本集團及本公司的財務狀況和經營成果產生重大影響。

## (b) 財會[2021]9號

《新冠肺炎疫情相關租金減讓會計處理規定》(財會[2020]10號)對於滿足一定條件的，由新冠肺炎疫情直接引發的租金減讓提供了簡化方法，結合財會[2021]9號的規定，該簡化方法的租金減讓期間為針對2022年6月30日前的應付租賃付款額。本集團將財會[2021]9號的累積影響數調整2021年度的年初留存收益及其他相關的財務報表項目，不調整前期比較財務報表數據。

採用上述規定未對本集團及本公司的財務狀況和經營成果產生重大影響。

## (二) 公司對重大會計差錯更正原因及影響的分析說明

適用  不適用



### (三) 與前任會計師事務所進行的溝通情況

適用  不適用

公司已就變更會計師事務所事宜與德勤華永進行了溝通，德勤華永已明確知悉本事項並確認無異議。德勤華永已經確認並無任何有關其退任須提請本公司股東垂注的事宜。

### (四) 其他說明

適用  不適用

## 六、聘任、解聘會計師事務所情況

單位：元 幣種：人民幣

	原聘任	現聘任
境內會計師事務所名稱	德勤華永會計師事務所 (特殊普通合夥)	畢馬威華振會計師事務所 (特殊普通合夥)
境內會計師事務所報酬	2,400,000	2,300,000
境內會計師事務所審計年限	17	1

	名稱	報酬
內部控制審計會計師事務所	畢馬威華振會計師事務所 (特殊普通合夥)	700,000

### 聘任、解聘會計師事務所的情況說明

適用  不適用

根據江蘇省國資委印發的《省屬企業選聘會計師事務所於審計質量管理試行辦法》的相關規定，原聘任的德勤華永會計師事務所已超聘用年限。自2021年起，本公司需變更會計師事務所。

本公司2020年年度股東大會批准聘任畢馬威為本公司2021年度的境內審計師，本年度審計費用為人民幣2,300千元。畢馬威為財政部及中國證監會認可的擔任在香港上市的內地註冊成立公司的申報會計師及／或核數師的執業會計師事務所，審計本公司按照中國會計準則編製截至2021年12月31日止會計年度的財務報表，並承擔國際審計師按照香港上市規則應盡的職責。畢馬威之獨立性受公司審計委員會所監督，審計委員會亦負責向董事會建議外聘審計師之委任以及批准委任彼等之條件及其薪酬。

同時，本公司股東大會聘任畢馬威同時擔任本公司2021年度內部控制審計師，審計費用為人民幣700千元。

2022年3月25日，本公司第十屆董事會第八次會議同意繼續聘任畢馬威為本公司2022年度財務報告審計師和內部控制審計師，並將此議案提交2021年年度股東大會審議。

### 審計期間改聘會計師事務所的情況說明

適用  不適用

## 重要事項

### 七、面臨退市風險的情況

#### (一) 導致退市風險警示的原因

適用  不適用

#### (二) 公司擬採取的應對措施

適用  不適用

#### (三) 面臨終止上市的情況和原因

適用  不適用

### 八、破產重整相關事項

適用  不適用

### 九、重大訴訟、仲裁事項

本年度公司有重大訴訟、仲裁事項  本年度公司無重大訴訟、仲裁事項

### 十、上市公司及其董事、監事、高級管理人員、控股股東、實際控制人涉嫌違法違規、受到處罰及整改情況

適用  不適用

### 十一、報告期內公司及其控股股東、實際控制人誠信狀況的說明

適用  不適用

### 十二、重大關聯／關連交易

#### (一) 與日常經營相關的關聯／持續關連交易

1、已在臨時公告披露且後續實施無進展或變化的事項

適用  不適用

#### 事項概述

2018年10月26日，本公司子公司寧滬投資公司、廣靖錫澄公司及寧常鎮溧公司與傳媒公司(本公司控股股東聯繫人)簽訂《沿線存量廣告設施經營和增量廣告資源開發與經營合作協議》，協議有效期自2019年1月1日至2021年12月31日，預計2021年合同金額分別不超過人民幣6,000萬元、1,400萬元及600萬元。

#### 查詢索引

有關詳情見本公司2018年10月27日於上交所網站 [www.sse.com.cn](http://www.sse.com.cn) 及2018年10月26日於聯交所網站 [www.hkexnews.hk](http://www.hkexnews.hk) 刊登的日常關聯／持續關連交易公告。

事項概述	查詢索引
<p>2019年3月22日，本公司、廣靖錫澄公司、寧常鎮溧公司及鎮丹公司分別與通行寶公司(本公司控股股東聯繫人)簽署《協同指揮調度雲平台技術服務合同》，期限均為2019年3月22日至2021年12月31日；2021年預計合計雲平台使用費分別不超過人民幣200萬元，90萬元，70萬元及21萬元。</p>	<p>關詳情見本公司2019年3月25日於上交所網站 <a href="http://www.sse.com.cn">www.sse.com.cn</a>及聯交所網站<a href="http://www.hkexnews.hk">www.hkexnews.hk</a>刊登的日常關聯／持續關連交易公告。</p>
<p>2019年3月22日，寧常鎮溧公司與高速石油公司(本公司控股股東聯繫人)簽訂《服務區加油站租賃經營合同》，合同期為2019年4月1日至2021年12月31日；2021年合同總金額不超過人民幣679萬元。2021年3月26日，由於租賃定價標準的提高以及加油量的增加，本公司*就服務區加油站租賃事項與高速石油公司簽署服務區加油站租賃補充協議，協議期限至2021年12月31日，協議金額不超過人民幣1,821萬元，至此，預計2021年金額調整為不超過人民幣2,500萬元。</p>	<p>有關詳情見本公司2019年3月25日於上交所網站 <a href="http://www.sse.com.cn">www.sse.com.cn</a>及聯交所網站<a href="http://www.hkexnews.hk">www.hkexnews.hk</a>刊登的日常關聯／持續關連交易公告。有關詳情見本公司2021年3月29日於上交所網站<a href="http://www.sse.com.cn">www.sse.com.cn</a>及聯交所網站<a href="http://www.hkexnews.hk">www.hkexnews.hk</a>刊登的日常關聯／持續關連交易公告。</p>
<p>註： 於2020年4月23日，本公司第二次臨時股東大會決議，同意本公司以吸收合併方式合併全資子公司寧常鎮溧公司；截止2021年7月末，本公司收到准予註銷登記通知書。</p>	
<p>2019年8月23日，鎮丹公司與傳媒公司(本公司控股股東聯繫人)簽署就鎮丹高速段線路內的廣告業務整體交由傳媒公司經營的經營合作協議；協議期限從2020年1月1日起至2022年12月31日止。預計2021年該合同所涉金額不超過20萬元。</p>	<p>有關詳情見本公司2019年8月26日於上交所網站 <a href="http://www.sse.com.cn">www.sse.com.cn</a>及2019年8月23日於聯交所網站<a href="http://www.hkexnews.hk">www.hkexnews.hk</a>刊登的日常關聯／持續關連交易公告。</p>
<p>2020年10月30日，本公司全資子公司揚子江管理公司與錫泰公司(本公司控股股東聯繫人)簽署《委託管理協議》。委託管理期限自2021年1月1日至2023年12月31日，共36個月；預計委託管理費用上限為人民幣126萬元(2021年度不超過人民幣41萬元)。</p>	<p>有關詳情見本公司2020年10月31日於上交所網站 <a href="http://www.sse.com.cn">www.sse.com.cn</a>及2020年10月30日於聯交所網站<a href="http://www.hkexnews.hk">www.hkexnews.hk</a>刊登的董事會決議公告。</p>

## 重要事項

### 事項概述

2020年10月30日，本公司受託管理常宜高速公路一期項目北段運營工作，並與常宜公司(本公司關連附屬公司的子公司)簽署委託運營管理協議。協議期限自常宜高速公路一期項目北段開通之日起至2021年12月31日，運營管理委託費用預計不超過人民幣900萬元，2021年度預計不超過人民幣816.50萬元。

2021年10月29日，本公司繼續受託管理常宜高速公路一期項目北段的運營管理工作，並與常宜公司(本公司關連附屬公司的子公司)簽署受託管理協議，協議期限自2022年1月1日起至4月30日，預計金額不超過人民幣250萬元。

2020年10月30日，本公司與華通工程公司(本公司控股股東聯繫人)簽署寧常鎮溧段高速公路獨柱墩橋樑抗傾覆能力提升施工項目合同，合同期限自2020年10月30日至2021年3月31日，預計合同交易金額不超過人民幣600萬元(2021年1月1日至2021年3月31日不超過人民幣360萬元)。

2020年11月27日，本公司與五峰山大橋公司(本公司關連附屬公司)訂立五峰山大橋服務區加油站租賃經營協議，五峰山大橋公司將所屬五峰山大橋服務區加油站租賃給本公司經營管理，經營租賃期限自五峰山大橋服務區加油站正式對外經營之日起三年，預計三年租金總額不超過人民幣1,600萬元(其中2021年中正式對外經營之日起至2021年12月31日年不超過人民幣225萬元)。

### 查詢索引

有關詳情見本公司2020年10月31日於上交所網站 [www.sse.com.cn](http://www.sse.com.cn) 及2020年11月1日於聯交所網站 [www.hkexnews.hk](http://www.hkexnews.hk) 刊登的日常關聯／持續關連交易公告。

有關詳情見本公司2021年10月30日於上交所網站 [www.sse.com.cn](http://www.sse.com.cn) 及2021年10月29日於聯交所網站 [www.hkexnews.hk](http://www.hkexnews.hk) 刊登的日常關聯／持續關連交易公告。

有關詳情見本公司2020年10月31日於上交所網站 [www.sse.com.cn](http://www.sse.com.cn) 及2020年11月1日於聯交所網站 [www.hkexnews.hk](http://www.hkexnews.hk) 刊登的日常關聯／持續關連交易公告。

有關詳情見本公司2020年11月28日於上交所網站 [www.sse.com.cn](http://www.sse.com.cn) 及2020年11月27日於聯交所網站 [www.hkexnews.hk](http://www.hkexnews.hk) 刊登的董事會決議公告。

## 事項概述

2020年12月24日，本公司控股子公司廣靖錫澄公司與通行寶公司(本公司控股股東聯繫人)簽署軟件定義廣域網技術收費備用網絡服務補充協議，協議期限不變，將原先2020年4月1日至2022年12月31日的協議預計總金額累計不超過人民幣390萬元，每年不超過人民幣130萬元，調整為累計不超過人民幣471萬元，每年不超過人民幣157萬元。

2020年12月24日，本公司控股子公司宜長公司與通行寶公司(本公司控股股東聯繫人)簽署SDWAN技術收費備用網絡服務協議，協議期限自2021年1月1日至2022年12月31日，預計金額每年不超過人民幣13.5萬元。

2020年3月31日，本公司、廣靖錫澄公司分別與高速信息公司(本公司控股股東聯繫人)簽署涉及三大系統維護服務、備品備件採購及其他相關三大系統升級改造項目合同及監控、通信系統維護及備品備件採購合同，合同期限均自2020年4月1日至2021年3月31日，預計於2021年1月1日至2021年3月31日金額分別不超過人民幣1,050萬元、150萬元。

2020年3月31日，本公司、廣靖錫澄公司及鎮丹公司分別與聯網公司(本公司控股股東聯繫人)簽署《路網管理服務協議》，協議期限三年由2020年1月1日至2022年12月31日，預計2021年金額分別不超過人民幣3,200萬元、700萬元、80萬元。

2020年3月31日，本公司、廣靖錫澄公司及鎮丹公司與通行寶公司(本公司控股股東聯繫人)分別簽署《路網技術服務框架協議》，三份協議期限均為三年，自2020年1月1日至2022年12月31日，預計於2021年分別不超過人民幣2,500萬元、500萬元及50萬元。

## 查詢索引

有關詳情見本公司2020年12月25日於上交所網站 [www.sse.com.cn](http://www.sse.com.cn) 及2020年12月24日於聯交所網站 [www.hkexnews.hk](http://www.hkexnews.hk) 刊登的日常關聯／持續關連交易公告。

有關詳情見本公司2020年12月25日於上交所網站 [www.sse.com.cn](http://www.sse.com.cn) 及2020年12月24日於聯交所網站 [www.hkexnews.hk](http://www.hkexnews.hk) 刊登的董事會決議公告。

有關詳情見本公司2020年4月1日於上交所網站 [www.sse.com.cn](http://www.sse.com.cn) 及聯交所網站 [www.hkexnews.hk](http://www.hkexnews.hk) 刊登的日常關聯／持續關連交易公告。

有關詳情見本公司2020年4月1日於上交所網站 [www.sse.com.cn](http://www.sse.com.cn) 及聯交所網站 [www.hkexnews.hk](http://www.hkexnews.hk) 刊登的日常關聯／持續關連交易公告。

有關詳情見本公司2020年4月1日於上交所網站 [www.sse.com.cn](http://www.sse.com.cn) 及聯交所網站 [www.hkexnews.hk](http://www.hkexnews.hk) 刊登的日常關聯／持續關連交易公告。

## 重要事項

### 事項概述

2020年3月31日，本公司、廣靖錫澄公司及鎮丹公司與通行寶公司(本公司控股股東聯繫人)分別簽署《軟件定義廣域網(SDWAN)收費備用網絡服務合同》，三份合同自2020年4月1日至2022年12月31日，預計於2021年分別不超過人民幣350萬元、130萬元及30萬元。

2020年3月31日，本公司、控股子公司廣靖錫澄公司、鎮丹公司和揚子江管理公司分別與感動科技公司(本公司控股股東聯繫人)簽署涉及全景高清攝像機架設、服務區軟件定義廣域網網絡建設、門架抓拍上雲、視頻監控平台升級改造、雲調度平台使用、雲值機系統雲服務等項目合同，合同期限由2020年4月1日至2021年3月31日，預計於2021年1月1日至2021年3月31日分別不超過人民幣200萬元、40萬元、40萬元、10萬元。

2020年3月31日，本公司及控股子公司廣靖錫澄公司分別與現代路橋公司(本公司控股股東聯繫人)簽訂《高速公路養護工程施工合同》，有關合同期限為2020年4月1日至2021年3月31日，預計2021年1月1日至2021年3月31日總額分別不超過人民幣3,500萬元、3,000萬元。

2020年3月31日，本公司及控股子公司廣靖錫澄公司與通行寶公司(本公司控股股東聯繫人)分別簽署《ETC客服網點管理協議》，兩份合同期限自2020年4月1日至2021年3月31日，預計自2021年1月1日至2021年3月31日金額上限分別不超過人民幣20萬元及5萬元。

### 查詢索引

有關詳情見本公司2020年4月1日於上交所網站 [www.sse.com.cn](http://www.sse.com.cn) 及聯交所網站 [www.hkexnews.hk](http://www.hkexnews.hk) 刊登的日常關聯／持續關連交易公告。

有關詳情見本公司2020年4月1日於上交所網站 [www.sse.com.cn](http://www.sse.com.cn) 及聯交所網站 [www.hkexnews.hk](http://www.hkexnews.hk) 刊登的日常關聯／持續關連交易公告。

有關詳情見本公司2020年4月1日於上交所網站 [www.sse.com.cn](http://www.sse.com.cn) 及聯交所網站 [www.hkexnews.hk](http://www.hkexnews.hk) 刊登的日常關聯／持續關連交易公告。

有關詳情見本公司2020年4月1日於上交所網站 [www.sse.com.cn](http://www.sse.com.cn) 及聯交所網站 [www.hkexnews.hk](http://www.hkexnews.hk) 刊登的日常關聯／持續關連交易公告。



## 事項概述

2020年3月31日，本公司全資子公司揚子江管理公司與揚子大橋公司(本公司控股股東聯繫人)及其控股子公司滬通大橋公司及控股子公司廣靖錫澄公司(本公司關連附屬公司)及其控股子公司常宜公司、宜長公司分別簽署《委託經營管理協議》，從2020年4月1日至2021年3月31日止，委託管理費上限為人民幣4,500萬元。預計於2021年1月1日至2021年3月31日委託管理費分別不超過人民幣247萬元、人民幣28萬元、人民幣286萬元、人民幣0萬元及人民幣0萬元。

2020年3月31日，本公司與現代路橋公司(本公司控股股東聯繫人)續簽辦公用房租賃合同，租賃期限為2020年1月1日至2022年12月31日，2021年合同年租金為人民幣169萬元。

2020年8月28日，本公司及控股子公司廣靖錫澄公司、全資子公司揚子江管理公司與交控人力資源公司(本公司控股股東聯繫人)簽署培訓服務協議，協議期限自2020年9月1日至2022年12月31日，協議總金額不超過人民幣2,775萬元，預計2021年度總金額不超過人民幣960萬元。

2021年8月6日，本公司與交控人力資源公司(本公司控股股東聯繫人)簽署《諮詢服務框架合作協議》，協議期限自2021年9月1日至2022年12月31日，合同金額不超過人民幣144萬元，預計2021年度不超過人民幣70萬元，2022年度不超過人民幣74萬元。

2021年12月22日，本公司控股子公司五峰山大橋公司(本公司關連附屬公司)與交控人力資源公司(本公司控股股東聯繫人)合作開展收費服務外包項目並簽署收費服務外包協議，協議期限自2021年12月22日至2024年11月30日，外包服務費預估總額不超過人民幣1,100萬元，預計2021年外包服務費不超過人民幣10萬元。

## 查詢索引

有關詳情見本公司2020年4月1日於上交所網站 [www.sse.com.cn](http://www.sse.com.cn) 及聯交所網站 [www.hkexnews.hk](http://www.hkexnews.hk) 刊登的日常關聯／持續關連交易公告。

有關詳情見本公司2020年4月1日於上交所網站 [www.sse.com.cn](http://www.sse.com.cn) 及聯交所網站 [www.hkexnews.hk](http://www.hkexnews.hk) 刊登的日常關聯／持續關連交易公告。

有關詳情見本公司2020年8月29日於上交所網站 [www.sse.com.cn](http://www.sse.com.cn) 及2020年8月28日於聯交所網站 [www.hkexnews.hk](http://www.hkexnews.hk) 刊登的董事會決議公告。

有關詳情見本公司2021年8月9日於上交所網站 [www.sse.com.cn](http://www.sse.com.cn) 及2021年8月6日於聯交所網站 [www.hkexnews.hk](http://www.hkexnews.hk) 刊登的董事會決議公告。

有關詳情見本公司2021年12月23日於上交所網站 [www.sse.com.cn](http://www.sse.com.cn) 及2021年12月22日於聯交所網站 [www.hkexnews.hk](http://www.hkexnews.hk) 刊登的董事會決議公告。

## 重要事項

### 事項概述

2020年8月28日，本公司與控股子公司宜長公司(本公司的關連附屬公司的子公司)訂立《關於租賃經營宜長公司張渚服務區加油站的協議》，宜長公司將所屬張渚加油站租賃給本公司經營管理，經營租賃期限自張渚服務區加油站正式對外經營之日起3年。租賃費總計不超過人民幣532萬元。

2020年8月28日，控股子公司五峰山大橋公司與華通工程公司(本公司控股股東聯繫人)簽署五峰山過江信道涉鐵段組合節段樑智能化監控工程施工合同，合同期限自2020年8月28日至2022年12月31日，該項工程合同金額不超過人民幣250萬元(2020年度不超過人民幣220萬元、2022年度不超過人民幣30萬元)。

2020年9月25日，本公司全資子公司保理公司與江蘇東部高速公路管理有限公司(本公司控股股東聯繫人)簽署國內商業保理服務合同。合同涉及保理額度為人民幣467萬元，合同期限自2020年9月25日至2021年6月24日。

2020年9月25日，本公司全資子公司寧滬投資公司及其全資子公司保理公司與交控商運公司(本公司控股股東聯繫人)簽署辦公場所租賃合同。交控商運公司出租其紫金金融中心A2樓的部分樓層給寧滬投資公司及保理公司作為辦公場所，租期均自2020年10月至2022年12月。預計2021年寧滬投資公司租金不超過人民幣229.85萬元，保理公司租金不超過人民幣125.07萬元。

### 查詢索引

有關詳情見本公司2020年8月29日於上交所網站 [www.sse.com.cn](http://www.sse.com.cn) 及2020年8月28日於聯交所網站 [www.hkexnews.hk](http://www.hkexnews.hk) 刊登的董事會決議公告。

有關詳情見本公司2020年8月29日於上交所網站 [www.sse.com.cn](http://www.sse.com.cn) 及2020年8月28日於聯交所網站 [www.hkexnews.hk](http://www.hkexnews.hk) 刊登的董事會決議公告。

有關詳情見本公司2020年9月26日於上交所網站 [www.sse.com.cn](http://www.sse.com.cn) 及2020年9月25日於聯交所網站 [www.hkexnews.hk](http://www.hkexnews.hk) 刊登的董事會決議公告。

有關詳情見本公司2020年9月26日於上交所網站 [www.sse.com.cn](http://www.sse.com.cn) 及2020年9月25日於聯交所網站 [www.hkexnews.hk](http://www.hkexnews.hk) 刊登的董事會決議公告。

### 事項概述

2021年3月26日，本公司就本公司及其全資子公司路面大中修養護項目、橋樑維修加固、標線補劃等日常路面維修養護項目及門架基礎施工等項目與現代路橋公司（本公司控股股東聯繫人）簽署年度框架協議，協議期限自2021年4月1日至2022年3月31日，協議金額不超過人民幣19,656萬元，預計於2021年4月1日至2021年12月31日金額不超過人民幣18,066萬元。

2021年3月26日，本公司就本公司及全資子公司SDWAN二階段服務項目、ETC服務費等事項與通行寶公司（本公司控股股東聯繫人）簽署框架協議，協議期限自2021年4月1日至2023年12月31日，協議金額不超過人民幣867萬元，預計2021年4月1日至2021年12月31日金額不超過人民幣502萬元；公司控股子公司五峰山大橋公司與通行寶公司就雲調度及SDWAN服務等項目簽署框架協議，協議期限自2021年4月1日至2023年12月31日，協議金額不超過人民幣980萬元，預計2021年4月1日至2021年12月31日金額不超過人民幣370萬元；廣靖錫澄公司及其控股子公司常宜公司、宜長公司就路網技術服務等項目分別與通行寶公司簽署有關框架協議，協議期自2021年1月1日至2022年12月31日，協議金額不超過人民幣940萬元，預計2021年發生費用不超過人民幣420萬元（廣靖錫澄公司不超過人民幣20萬元，常宜公司不超過人民幣200萬元，宜長公司不超過200萬人民幣）。

### 查詢索引

有關詳情見本公司2021年3月29日於上交所網站 [www.sse.com.cn](http://www.sse.com.cn) 及於聯交所網站 [www.hkexnews.hk](http://www.hkexnews.hk) 刊登的日常關聯／持續關連交易公告。

有關詳情見本公司2021年3月29日於上交所網站 [www.sse.com.cn](http://www.sse.com.cn) 及於聯交所網站 [www.hkexnews.hk](http://www.hkexnews.hk) 刊登的日常關聯／持續關連交易公告。

## 重要事項

### 事項概述

2021年3月26日，本公司就本公司及全資子公司福利採購等事項與翠屏山賓館(本公司控股股東聯繫人)簽署年度框架協議，協議期限自2021年4月1日至2023年12月31日，協議金額不超過人民幣448萬元，2021年4月1日至2021年12月31日金額不超過人民幣333萬元；本公司控股子公司五峰山大橋公司與翠屏山賓館管理有限公司就日常辦公、職工福利等事項簽署框架協議，協議期限自2021年4月1日至2021年12月31日，預計金額不超過人民幣18萬元；廣靖錫澄公司及其控股子公司常宜公司、宜長公司就開展物資採購等業務分別與翠屏山賓館簽署有關框架協議，協議期限自2021年1月1日至2023年12月31日，協議金額不超過人民幣470萬元，2021年預計金額發生費用不超過人民幣150萬元(廣靖錫澄公司不超過人民幣100萬元，常宜公司不超過人民幣20萬元，宜長公司不超過人民幣30萬元)。

2021年10月29日，本公司委託翠屏山賓館開展2021年度先進職工療休養項目，並簽署委託合同，合同期限自2021年11月1日至2021年12月31日，合同金額不超過人民幣37.20萬元。

2021年3月26日，本公司就本公司及全資子公司文化展板及畫冊製作、廣告發佈、活動策劃等宣傳項目與傳媒公司(本公司控股股東聯繫人)簽署年度框架協議，協議期限自2021年4月1日至2021年12月31日，預計支付給傳媒公司總金額不超過人民幣1,297萬元。

2021年3月26日，本公司就本公司及全資子公司物業服務、租賃及管理與交控商運公司(本公司控股股東聯繫人)簽署框架協議，協議期限自2021年4月1日至2023年12月31日，預計協議金額不超過人民幣214.702583萬元，2021年金額不超過人民幣99.1261萬元。

### 查詢索引

有關詳情見本公司2021年3月29日於上交所網站 [www.sse.com.cn](http://www.sse.com.cn) 及於聯交所網站 [www.hkexnews.hk](http://www.hkexnews.hk) 刊登的日常關聯／持續關連交易公告。

有關詳情見本公司2021年10月30日於上交所網站 [www.sse.com.cn](http://www.sse.com.cn) 及2021年10月29日於聯交所網站 [www.hkexnews.hk](http://www.hkexnews.hk) 刊登的日常關聯／持續關連交易公告。

有關詳情見本公司2021年3月29日於上交所網站 [www.sse.com.cn](http://www.sse.com.cn) 及於聯交所網站 [www.hkexnews.hk](http://www.hkexnews.hk) 刊登的日常關聯／持續關連交易公告。

有關詳情見本公司2021年3月29日於上交所網站 [www.sse.com.cn](http://www.sse.com.cn) 及於聯交所網站 [www.hkexnews.hk](http://www.hkexnews.hk) 刊登的日常關聯／持續關連交易公告。

### 事項概述

2021年3月26日，本公司就本公司及全資子公司系統建設與維護項目、智能服務區開發及應用管理項目與高速信息公司(本公司控股股東聯繫人)簽署框架協議，協議期限自2021年4月1日至2022年3月31日，協議金額不超過人民幣4,650萬元，預計2021年4月1日至2021年12月31日金額不超過人民幣3,650萬元；廣靖錫澄公司及其控股子公司常宜公司、宜長公司就監控、通信系統維護及備品備件採購事項，分別與高速信息公司簽署有關框架協議，協議期限自2021年1月1日至2023年12月31日，協議金額不超過人民幣3,300萬元，預計2021年協議金額不超過人民幣1,000萬元(廣靖錫澄公司不超過人民幣800萬元，常宜公司不超過人民幣100萬元，宜長公司不超過人民幣100萬元)。

2021年3月26日，本公司就本公司及全資子公司養護管理檔案數字化、雲值機系統服務及網站搭建等項目與感動科技公司(本公司控股股東聯繫人)簽署框架協議，協議期限自2021年4月1日至2022年3月31日，協議金額不超過人民幣1,587萬元，預計2021年4月1日至2021年12月31日金額不超過人民幣1,387萬元。

2021年3月26日，本公司就本公司及全資子公司雲平台技術服務項目與江蘇交控簽署年度框架協議，協議期限自2021年1月1日至2023年12月31日，協議金額不超過人民幣493萬元，預計2021年金額不超過人民幣273萬元。

2021年3月26日，本公司就傳媒公司(本公司控股股東聯繫人)在滬寧高速公路沿線設立廣告牌所產生的電費與其簽署年度框架協議，協議期限一年，預計2021年度金額不超過人民幣100萬元。

### 查詢索引

有關詳情見本公司2021年3月29日於上交所網站 [www.sse.com.cn](http://www.sse.com.cn) 及於聯交所網站 [www.hkexnews.hk](http://www.hkexnews.hk) 刊登的日常關聯／持續關連交易公告。

有關詳情見本公司2021年3月29日於上交所網站 [www.sse.com.cn](http://www.sse.com.cn) 及於聯交所網站 [www.hkexnews.hk](http://www.hkexnews.hk) 刊登的日常關聯／持續關連交易公告。

有關詳情見本公司2021年3月29日於上交所網站 [www.sse.com.cn](http://www.sse.com.cn) 及於聯交所網站 [www.hkexnews.hk](http://www.hkexnews.hk) 刊登的日常關聯／持續關連交易公告。

有關詳情見本公司2021年3月29日於上交所網站 [www.sse.com.cn](http://www.sse.com.cn) 及於聯交所網站 [www.hkexnews.hk](http://www.hkexnews.hk) 刊登的日常關聯／持續關連交易公告。

## 重要事項

### 事項概述

2021年3月26日，本公司就路面檢測評定、養護工程方案設計、質量評估等綜合技術服務項目與養護技術公司（本公司控股股東聯繫人）簽署年度框架協議，協議期限自2021年6月1日至2021年12月31日，預計本公司支付給養護技術公司養護技術科研及服務年費不超過人民幣2,000萬元；本公司控股子公司鎮丹公司、五峰山大橋公司與養護技術公司就路面養護及五峰山過江通道路面竣工質量檢測等項目分別簽署日常關聯交易框架協議，協議期限2021年6月1日至2021年12月31日，預計鎮丹公司、五峰山大橋公司共計支付給養護技術公司養護技術科研及服務，預計鎮丹公司支付金額不超過人民幣60萬元；五峰山大橋公司支付金額不超過人民幣100萬元；廣靖錫澄公司及其控股子公司常宜公司、宜長公司就養護及綜合技術服務等項目，分別與養護技術公司簽署有關框架協議，協議期限自2021年4月1日至2021年12月31日，預計廣靖錫澄公司及其控股子公司支付給養護技術公司養護技術科研及服務年費不超過人民幣800萬元，其中：廣靖錫澄公司不超過人民幣600萬元，常宜公司不超過人民幣50萬元，宜長公司不超過人民幣150萬元。

2021年10月29日，本公司控股子公司廣靖錫澄公司及其控股子公司宜長公司與養護技術公司（本公司控股股東聯繫人）簽署養護技術服務協議，協議期限自2022年1月1日至2022年4月30日，預計金額不超過人民幣370萬元，其中：廣靖錫澄公司不超過人民幣250萬元，宜長公司不超過人民幣120萬元。

### 查詢索引

有關詳情見本公司2021年3月29日於上交所網站 [www.sse.com.cn](http://www.sse.com.cn) 及於聯交所網站 [www.hkexnews.hk](http://www.hkexnews.hk) 刊登的日常關聯／持續關連交易公告。

有關詳情見本公司2021年10月30日於上交所網站 [www.sse.com.cn](http://www.sse.com.cn) 及2021年10月29日於聯交所網站 [www.hkexnews.hk](http://www.hkexnews.hk) 刊登的日常關聯／持續關連交易公告。



事項概述	查詢索引
<p>2021年3月26日，本公司就茅山隧道管理平台建設諮詢項目與招商局重慶交通科研設計院有限公司(本公司第二大股東招商局公路的全資子公司)的簽署協議，協議期限自2021年4月1日至2021年12月31日，預計金額不超過人民幣200萬元。</p>	<p>有關詳情見本公司2021年3月29日於上交所網站 <a href="http://www.sse.com.cn">www.sse.com.cn</a> 及於聯交所網站 <a href="http://www.hkexnews.hk">www.hkexnews.hk</a> 刊登的日常關聯／持續關連交易公告。</p>
<p>2021年3月26日，本公司就橋涵通道定期檢查、鋼橋及特殊結構橋樑專項檢測、橋式護欄提升等日常橋樑維修養護項目以及動態稱重系統運營維護及數據分析等項目與華通工程公司(本公司控股股東聯繫人)簽署年度框架協議，協議期限自2021年4月1日至2021年12月31日，預計金額不超過人民幣2,235萬元；廣靖錫澄公司就路橋定期檢查檢測、施工等項目與華通工程公司簽署有關框架協議，協議期限2021年1月1日至2021年12月31日，預計金額不超過人民幣1,100萬元。</p>	<p>有關詳情見本公司2021年3月29日於上交所網站 <a href="http://www.sse.com.cn">www.sse.com.cn</a> 及於聯交所網站 <a href="http://www.hkexnews.hk">www.hkexnews.hk</a> 刊登的日常關聯／持續關連交易公告。</p>
<p>2021年8月27日，本公司就寧滬高速唯亭大橋搶修與華通工程公司(本公司控股股東聯繫人)簽署橋樑應急搶修工程項目合同，合同期限自2021年9月1日至2021年12月31日，合同金額人民幣1,700萬元。</p>	<p>有關詳情見本公司2021年8月28日於上交所網站 <a href="http://www.sse.com.cn">www.sse.com.cn</a> 及2021年8月27日於聯交所網站 <a href="http://www.hkexnews.hk">www.hkexnews.hk</a> 刊登的關聯／關連交易公告。</p>

## 重要事項

### 事項概述

2021年3月26日，本公司就水下樁基檢測、道路設施檢測等項目與現代檢測公司(本公司控股股東聯繫人)簽署框架協議，協議期限自2021年4月1日至2021年12月31日，預計金額不超過人民幣840萬元；本公司控股子公司五峰山大橋公司與現代檢測公司就五峰山過江通道主橋及引橋進行開通前初始狀態檢查，包括橋涵基本信息採集、橋涵結構病害檢查、支座病害檢查等項目簽署日常關聯交易框架協議，協議期限自2021年4月1日至2021年6月30日，預計金額不超過人民幣250萬元；廣靖錫澄公司及其控股子公司常宜公司就路橋檢查檢測、施工等項目，與現代檢測公司簽署有關框架協議，協議期限自2021年4月1日至2021年12月31日，預計金額不超過人民幣800萬元，其中：廣靖錫澄公司不超過人民幣600萬元，常宜公司不超過人民幣200萬元。

2021年3月26日，本公司就委託經營管理事項與控股子公司五峰山大橋公司(本公司關連附屬公司)和蘇錫常南部高速公司(本公司控股股東聯繫人)分別簽署委託管理協議，將各自公司日常經營管理事務(不含服務區及加油站業務)委託給本公司，委託管理期限自2021年1月1日至2023年12月31日，協議總金額不超過人民幣33,600萬元，其中：預計五峰山大橋公司2021年金額不超過人民幣5,000萬元，蘇錫常高速公司2021年金額不超過人民幣600萬元。

2021年3月26日，本公司就綜合養護及冬防應急養護等項目與東方路橋公司(本公司控股股東聯繫人)簽署年度框架協議，協議期限自2021年4月1日至2021年12月31日，預計金額不超過人民幣1,237.4萬元。

### 查詢索引

有關詳情見本公司2021年3月29日於上交所網站 [www.sse.com.cn](http://www.sse.com.cn) 及於聯交所網站 [www.hkexnews.hk](http://www.hkexnews.hk) 刊登的日常關聯／持續關連交易公告。

有關詳情見本公司2021年3月29日於上交所網站 [www.sse.com.cn](http://www.sse.com.cn) 及於聯交所網站 [www.hkexnews.hk](http://www.hkexnews.hk) 刊登的日常關聯／持續關連交易公告。

有關詳情見本公司2021年3月29日於上交所網站 [www.sse.com.cn](http://www.sse.com.cn) 及於聯交所網站 [www.hkexnews.hk](http://www.hkexnews.hk) 刊登的日常關聯／持續關連交易公告。

### 事項概述

2021年3月26日，本公司控股子公司廣靖錫澄公司及其控股子公司常宜公司、宜長公司就高速公路交安設施維修、綠化專項及日常維修工程，分別與現代路橋公司(本公司控股股東聯繫人)簽署有關框架協議，協議期限2021年4月1日至2021年12月31日，預計金額不超過人民幣7,000萬元，其中：廣靖錫澄公司不超過人民幣6,300萬元，常宜公司不超過人民幣300萬元，宜長公司不超過人民幣400萬元。

2021年3月26日，本公司控股子公司廣靖錫澄公司及其控股子公司常宜公司、宜長公司擬就工程物資採購事項與和泰高速經營公司(本公司控股股東聯繫人)簽署有關採購協議，協議期限自2021年4月1日至2024年3月31日，協議金額不超過人民幣585萬元。預計2021年4月1日至2021年12月31日廣靖錫澄公司金額不超過人民幣100萬元，常宜公司金額不超過人民幣20萬元，宜長公司金額不超過人民幣30萬元。

2021年3月26日，本公司控股子公司廣靖錫澄公司及其子公司宜長公司就路橋檢查檢測、施工等項目與工程養護公司(本公司控股股東聯繫人)簽署有關框架協議，協議期限自2021年4月1日至2021年12月31日，預計金額不超過人民幣2,100萬元。其中：廣靖錫澄公司不超過人民幣1,900萬元，宜長公司不超過人民幣200萬元。

### 查詢索引

有關詳情見本公司2021年3月29日於上交所網站 [www.sse.com.cn](http://www.sse.com.cn) 及於聯交所網站 [www.hkexnews.hk](http://www.hkexnews.hk) 刊登的日常關聯／持續關連交易公告。

有關詳情見本公司2021年3月29日於上交所網站 [www.sse.com.cn](http://www.sse.com.cn) 及於聯交所網站 [www.hkexnews.hk](http://www.hkexnews.hk) 刊登的日常關聯／持續關連交易公告。

有關詳情見本公司2021年3月29日於上交所網站 [www.sse.com.cn](http://www.sse.com.cn) 及於聯交所網站 [www.hkexnews.hk](http://www.hkexnews.hk) 刊登的日常關聯／持續關連交易公告。

## 重要事項

### 事項概述

2021年3月26日，本公司控股子公司廣靖錫澄公司就服務區加油站租賃事項與高速石油公司(本公司控股股東聯繫人)及其全資子公司泰興油品公司(本公司控股股東聯繫人)簽署有關協議，租賃價格為根據加油量定價，保底租金50萬元，協議期限自2021年1月1日至2023年12月31日，並根據預估2021年至2023年的加油量，預計協議金額不超過人民幣7,800萬元(2021年不超過人民幣2,500萬元)。

2021年3月26日，本公司控股子公司五峰山大橋公司就路網管理服務與聯網公司(本公司控股股東聯繫人)簽署協議，協議期限自2021年4月1日至2022年12月31日，協議金額不超過人民幣750萬元，預計2021年4月1日至2021年12月31日金額不超過人民幣250萬元；廣靖錫澄公司控股子公司常宜公司、宜長公司就路網管理服務分別與聯網公司簽署框架協議，協議期限自2021年1月1日至2023年12月31日，協議金額不超過人民幣900萬元。其中：預計2021年常宜公司金額不超過人民幣100萬元，宜長公司金額不超過100萬元。

2021年3月26日，本公司控股子公司鎮丹公司、五峰山大橋公司與感動科技公司(本公司控股股東聯繫人)就雲值機等信息化系統開發維護項目分別簽署框架協議，其中：鎮丹公司協議期限2021年4月1日至2021年12月31日，預計金額不超過人民幣60萬元；五峰山大橋公司協議期限自2021年4月1日至2023年12月31日，協議金額不超過人民幣380萬元，預計2021年4月1日至2021年12月31日金額不超過人民幣260萬元。

### 查詢索引

有關詳情見本公司2021年3月29日於上交所網站 [www.sse.com.cn](http://www.sse.com.cn) 及於聯交所網站 [www.hkexnews.hk](http://www.hkexnews.hk) 刊登的日常關聯／持續關連交易公告。

有關詳情見本公司2021年3月29日於上交所網站 [www.sse.com.cn](http://www.sse.com.cn) 及於聯交所網站 [www.hkexnews.hk](http://www.hkexnews.hk) 刊登的日常關聯／持續關連交易公告。

有關詳情見本公司2021年3月29日於上交所網站 [www.sse.com.cn](http://www.sse.com.cn) 及於聯交所網站 [www.hkexnews.hk](http://www.hkexnews.hk) 刊登的日常關聯／持續關連交易公告。

### 事項概述

2021年3月26日，本公司控股子公司鎮丹公司、五峰山大橋公司與現代路橋公司(本公司控股股東聯繫人)就路面日常養護、交安設施維護、門架基礎施工等項目分別簽署框架協議，協議期限2021年4月1日至2022年3月31日，其中：預計鎮丹公司於2021年4月1日至2021年12月31日金額不超過人民幣537.5萬元，五峰山大橋公司2021年1月1日至2021年12月31日金額不超過人民幣975萬元。

2021年3月26日，本公司全資子公司揚子江管理公司就車輛租賃等事項與廣靖錫澄公司(本公司關連附屬公司)、揚子大橋公司(本公司控股股東聯繫人)分別簽署有關租賃協議，協議期限自2021年1月1日至2023年12月31日，協議金額不超過人民幣81萬，其中：預計(1)揚子江管理公司支付給廣靖錫澄公司的租賃費用不超過人民幣36萬元(2021年不超過人民幣12萬元)；(2)揚子江管理公司支付給揚子大橋公司的租賃費不超過人民幣45萬元(2021年不超過人民幣15萬元)。

### 查詢索引

有關詳情見本公司2021年3月29日於上交所網站 [www.sse.com.cn](http://www.sse.com.cn) 及於聯交所網站 [www.hkexnews.hk](http://www.hkexnews.hk) 刊登的日常關聯／持續關連交易公告。

有關詳情見本公司2021年3月29日於上交所網站 [www.sse.com.cn](http://www.sse.com.cn) 及於聯交所網站 [www.hkexnews.hk](http://www.hkexnews.hk) 刊登的日常關聯／持續關連交易公告。

## 重要事項

### 事項概述

2021年3月26日，本公司全資子公司揚子江管理公司就委託經營管理與揚子大橋公司(本公司控股股東聯繫人)、滬通大橋公司(本公司控股股東聯繫人)、廣靖錫澄公司(本公司關連附屬公司)、常宜公司(本公司關連附屬公司)、宜長公司(本公司關連附屬公司)分別簽署委託管理協議，本次委託經營管理期限自2021年4月1日至2023年12月31日止，委託管理費不超過人民幣18,839萬元。其中：預計(1)揚子大橋公司支付給揚子江管理公司的委託費不超過人民幣6,438萬元(2021年4月1日至2021年12月31日不超過人民幣1,980萬元)；(2)滬通大橋公司支付給揚子江管理公司的委託費不超過人民幣3,455萬元(2021年4月1日至2021年12月31日不超過人民幣1,060萬元)；(3)廣靖錫澄公司支付給揚子江管理公司的委託費不超過人民幣6,934萬元(2021年4月1日至2021年12月31日不超過人民幣2,130萬元)；(4)常宜公司支付給揚子江管理公司的委託費不超過人民幣897萬元(2021年4月1日至2021年12月31日不超過人民幣240萬元)；(5)宜長公司支付給揚子江管理公司的委託費不超過人民幣1,115萬元(2021年4月1日至2021年12月31日不超過人民幣300萬元)。

2021年3月26日，本公司全資子公司揚子江管理公司就員工拓展培訓與寧杭文旅公司(本公司控股股東聯繫人)簽署關聯交易協議，協議期限自2021年1月1日至2023年12月31日，協議金額不超過人民幣75萬元(預計2021年不超過人民幣20萬元)；本公司控股子公司廣靖錫澄公司及其控股子公司常宜公司、宜長公司就員工業務技能培訓等事項與寧杭文旅公司簽署關聯交易協議，協議期限自2021年1月1日至2023年12月31日，協議金額不超過人民幣285萬元，其中：2021年預計發生費用不超過人民幣80萬元(廣靖錫澄公司不超過人民幣55萬元，常宜公司不超過人民幣10萬元，宜長公司不超過人民幣15萬元)。

### 查詢索引

有關詳情見本公司2021年3月29日於上交所網站 [www.sse.com.cn](http://www.sse.com.cn) 及於聯交所網站 [www.hkexnews.hk](http://www.hkexnews.hk) 刊登的日常關聯／持續關連交易公告。

有關詳情見本公司2021年3月29日於上交所網站 [www.sse.com.cn](http://www.sse.com.cn) 及於聯交所網站 [www.hkexnews.hk](http://www.hkexnews.hk) 刊登的日常關聯／持續關連交易公告。



## 事項概述

2021年3月26日，本公司全資子公司長江商能公司就服務區委託管理事項與控股子公司五峰山大橋公司(本公司關連附屬公司)、蘇錫常高速公司(本公司控股股東聯繫人)簽署有關框架協議，經營租賃期限自五峰山大橋服務區、雪堰服務區正式對外經營之日起三年，協議金額不超過人民幣4,680萬元。其中：預計與五峰山大橋公司該項金額不超過人民幣2,880萬元(自開通之日起首年不超過850萬、第二年不超過980萬、第三年不超過1,050萬)，預計與蘇錫常高速公司該項金額不超過人民幣1,800萬元(自開通之日起首年不超過550萬、第二年不超過600萬、第三年不超過650萬)。

2021年3月26日，本公司全資子公司長江商能公司就加油站租賃事項與控股子公司五峰山大橋公司(本公司關連附屬公司)、蘇錫常高速公司(本公司控股股東聯繫人)簽署有關框架協議，五峰山大橋公司、蘇錫常高速公司將服務區加油站出租給長江商能公司經營，經營租賃期限自五峰山大橋服務區、雪堰服務區加油站正式對外經營之日起三年，協議金額不超過人民幣2,000萬元。其中：預計與五峰山大橋公司該項金額不超過人民幣1,600萬元(2021年不超過人民幣450萬元)，預計與蘇錫常高速公司該項金額不超過人民幣400萬元(2021年不超過人民幣115萬元)。

2021年3月26日，本公司與鐵集公司(本公司控股股東聯繫人)簽署房屋租賃協議，年租金為人民幣397.364萬元，租賃期限自2021年1月1日至2023年12月31日，合計租金約人民幣1,192.092萬元。

## 查詢索引

有關詳情見本公司2021年3月29日於上交所網站 [www.sse.com.cn](http://www.sse.com.cn) 及於聯交所網站 [www.hkexnews.hk](http://www.hkexnews.hk) 刊登的日常關聯／持續關連交易公告。

有關詳情見本公司2021年3月29日於上交所網站 [www.sse.com.cn](http://www.sse.com.cn) 及於聯交所網站 [www.hkexnews.hk](http://www.hkexnews.hk) 刊登的日常關聯／持續關連交易公告。

有關詳情見本公司2021年3月29日於上交所網站 [www.sse.com.cn](http://www.sse.com.cn) 及於聯交所網站 [www.hkexnews.hk](http://www.hkexnews.hk) 刊登的日常關聯／持續關連交易公告。

## 重要事項

### 事項概述

2021年3月26日，本公司與通行寶公司(本公司控股股東聯繫人)就租賃本公司房屋作為ETC客服網點並委託經營管理簽署ETC客服網點管理協議，參照目前同類物業租金價格，房租及各類水電、排污代付費用總金額暫定不超過人民幣100萬元，協議期限自2021年4月1日至2022年3月31日(其中：預計2021年4月1日至2021年12月31日不超過人民幣75萬元)。

2021年10月29日，本公司控股子公司廣靖錫澄公司及其控股子公司常宜公司、宜長公司分別與通行寶公司(本公司控股股東聯繫人)簽署路網技術服務協議，由通行寶公司提供路網技術服務，協議期限均自2022年1月1日至2022年4月30日，協議金額不超過人民幣320萬元，其中：預計廣靖錫澄公司不超過人民幣200萬元，常宜公司不超過人民幣70萬元，宜長公司不超過人民幣50萬元。

2021年3月26日，廣靖錫澄公司及其控股子公司常宜公司、宜長公司就廣告媒體租賃事項，分別與傳媒公司(本公司控股股東聯繫人)簽署有關協議，協議期限自2021年1月1日至2023年12月31日，預計傳媒公司支付租金三年總金額不超過人民幣2,040萬元，其中：與廣靖錫澄公司協議金額不超過人民幣1,700萬元(2021年不產生任何金額)，與常宜公司協議金額不超過人民幣150萬元(2021年不超過人民幣30萬元)，與宜長公司協議金額不超過人民幣190萬元(2021年不超過人民幣50萬元)。

### 查詢索引

有關詳情見本公司2021年3月29日於上交所網站 [www.sse.com.cn](http://www.sse.com.cn) 及於聯交所網站 [www.hkexnews.hk](http://www.hkexnews.hk) 刊登的日常關聯／持續關連交易公告。

有關詳情見本公司2021年10月30日於上交所網站 [www.sse.com.cn](http://www.sse.com.cn) 及2021年10月29日於聯交所網站 [www.hkexnews.hk](http://www.hkexnews.hk) 刊登的日常關聯／持續關連交易公告。

有關詳情見本公司2021年3月29日於上交所網站 [www.sse.com.cn](http://www.sse.com.cn) 及於聯交所網站 [www.hkexnews.hk](http://www.hkexnews.hk) 刊登的日常關聯／持續關連交易公告。

## 事項概述

2021年12月22日，本公司全資子公司寧滬投資公司與傳媒公司(本公司控股股東聯繫人)簽訂廣告經營合作協議，協議期限自2022年1月1日至4月30日。其中：預計由傳媒公司向寧滬投資公司支付相應廣告承包經營發佈費不超過人民幣1,206萬元；寧滬投資公司向交通傳媒公司支付廣告設施的維護和保養等委託管理費不超過人民幣191萬元。

2021年3月26日，廣靖錫澄公司及其控股子公司常宜公司、宜長公司就全景高清攝像機架設、服務區SDWAN網絡建設、門架抓拍上雲、視頻監控平台升級改造、雲調度平台使用、辦公系統維護等項目分別與感動科技公司(本公司控股股東聯繫人)簽署框架協議，協議期限自2021年1月1日至2021年12月31日，協議金額不超過人民幣400萬元，其中：預計廣靖錫澄公司不超過人民幣200萬元，常宜公司不超過人民幣100萬元，宜長公司不超過人民幣100萬元。

2021年3月26日，廣靖錫澄公司控股子公司常宜公司、宜長公司就員工業務技能等培訓等業務與交控人力資源公司(本公司控股股東聯繫人)簽署有關培訓協議，協議期限自2021年1月1日至2022年12月31日，協議金額不超過人民幣220萬元。其中：預計常宜公司該項協議金額不超過人民幣100萬元(2021年不超過40萬元)，宜長公司該項協議金額不超過人民幣120萬元(2021年不超過50萬元)。

2021年4月28日，本公司及廣靖錫澄公司分別與現代路橋公司(本公司控股股東聯繫人)簽署採購路面維修物資合同，路面維修用瀝青混合料的採購金額分別為人民幣19,000萬元及人民幣8,600萬元。

## 查詢索引

有關詳情見本公司2021年12月23日於上交所網站 [www.sse.com.cn](http://www.sse.com.cn) 及2021年12月22日於聯交所網站 [www.hkexnews.hk](http://www.hkexnews.hk) 刊登的董事會決議公告。

有關詳情見本公司2021年3月29日於上交所網站 [www.sse.com.cn](http://www.sse.com.cn) 及於聯交所網站 [www.hkexnews.hk](http://www.hkexnews.hk) 刊登的日常關聯／持續關連交易公告。

有關詳情見本公司2021年3月29日於上交所網站 [www.sse.com.cn](http://www.sse.com.cn) 及於聯交所網站 [www.hkexnews.hk](http://www.hkexnews.hk) 刊登的日常關聯／持續關連交易公告。

有關詳情見本公司2021年4月29日於上交所網站 [www.sse.com.cn](http://www.sse.com.cn) 及2021年4月28日於聯交所網站 [www.hkexnews.hk](http://www.hkexnews.hk) 刊登的關聯／關連交易公告。

## 重要事項

事項概述	查詢索引
2021年8月27日，本公司與現代路橋公司(本公司控股股東聯繫人)簽署標準化養護工區房建提升項目合同，合同期限自2021年9月1日至2021年12月31日，合同金額人民幣400萬元。	有關詳情見本公司2021年8月28日於上交所網站 <a href="http://www.sse.com.cn">www.sse.com.cn</a> 及2021年8月27日於聯交所網站 <a href="http://www.hkexnews.hk">www.hkexnews.hk</a> 刊登的關聯／關連交易公告。
2021年10月29日，本公司控股子公司廣靖錫澄公司及其控股子公司常宜公司、宜長公司分別與現代路橋公司(本公司控股股東聯繫人)簽署養護工程施工合同，協議期限自2022年1月1日至2022年4月30日，協議金額不超過人民幣1000萬元，其中：預計廣靖錫澄公司不超過人民幣820萬元，常宜公司不超過人民幣80萬元，宜長公司不超過人民幣100萬元。	有關詳情見本公司2021年10月30日於上交所網站 <a href="http://www.sse.com.cn">www.sse.com.cn</a> 及2021年10月29日於聯交所網站 <a href="http://www.hkexnews.hk">www.hkexnews.hk</a> 刊登的關聯／關連交易公告。
2021年10月8日，本公司控股子公司廣靖錫澄公司以現金方式按其持有的江蘇租賃公司(本公司控股股東聯繫人)的股權比例，參與認購江蘇租賃公司A股可轉換公司債券，認購金額不超過人民幣4億元。	有關詳情見本公司2021年10月9日於上交所網站 <a href="http://www.sse.com.cn">www.sse.com.cn</a> 及2021年10月8日於聯交所網站 <a href="http://www.hkexnews.hk">www.hkexnews.hk</a> 刊登的董事會決議公告。

### 事項概述

2021年10月29日，本公司與江蘇南沿江城際鐵路有限公司和中國鐵路上海局集團有限公司南京鐵路樞紐工程建設指揮部簽署G4221滬武高速交叉段同步實施工程三方委託代建協議，合同期限自合同簽訂之日起至2021年12月31日。合同金額不超過人民幣900萬元，其中與江蘇南沿江城際鐵路有限公司相關設計費用金額不超過人民幣85萬元。

同日，本公司控股子公司廣靖錫澄公司與江蘇南沿江城際鐵路有限公司和中國鐵路上海局集團有限公司南京鐵路樞紐工程建設指揮部簽署G2京滬高速公路交叉段同步實施工程三方委託代建協議，合同期限自董事會批准後合同簽訂之日起至2022年5月30日，合同金額不超過人民幣2100萬元，其中與江蘇南沿江城際鐵路有限公司相關設計費用的關聯交易金額不超過人民幣120萬元。

2021年12月22日，本公司及全資子公司長江商能公司、控股子公司五峰山大橋公司和鎮丹公司與快鹿公司（本公司控股股東聯繫人）合作開展通勤車服務外包項目並簽署通勤車服務外包協議，協議期限自2022年1月1日至4月30日，其中本公司與快鹿公司協議金額不超過人民幣516萬元，長江商能公司與快鹿公司協議金額不超過人民幣56.8萬元，五峰山大橋公司與快鹿公司協議金額不超過人民幣120.5萬元，鎮丹公司與快鹿公司協議金額不超過人民幣54.6萬元。

### 查詢索引

有關詳情見本公司2021年10月30日於上交所網站 [www.sse.com.cn](http://www.sse.com.cn) 及2021年10月29日於聯交所網站 [www.hkexnews.hk](http://www.hkexnews.hk) 刊登的董事會決議公告。

有關詳情見本公司2021年12月23日於上交所網站 [www.sse.com.cn](http://www.sse.com.cn) 及2021年12月22日於聯交所網站 [www.hkexnews.hk](http://www.hkexnews.hk) 刊登的董事會決議公告。

## 重要事項

- 2、 已在臨時公告披露，但有後續實施的進展或變化的事項

適用  不適用

2021年8月，本公司第十屆董事會第三次會議審議通過向江蘇交控協議轉讓本公司持有的快鹿公司0.18億股股份(佔目標公司已發行股份的11.98%)。2021年9月28日本公司與江蘇交控簽署《股權轉讓協議》，上述股份的協議轉讓價參考評估報告暫定為0.17億元(最終以國有資產監督管理部門備案確認的評估結果調整)。轉讓完成後，本公司持有快鹿公司的股份比例將由原先的33.20%下降至21.22%。有關詳情見本公司2021年9月29日於上交所網站www.sse.com.cn及2021年9月28日於聯交所網站www.hkexnews.hk刊登的關聯／關連交易公告。

2021年9月，經快鹿公司股東大會決議，快鹿公司向部分股東回購0.51億股(佔比34%)。回購完成後，本公司持有快鹿公司的股份比例由之前的21.22%上升至32.16%。

- 3、 臨時公告未披露的事項

適用  不適用

### (二) 資產或股權收購、出售發生的關聯交易

- 1、 已在臨時公告披露且後續實施無進展或變化的事項

適用  不適用

- 2、 已在臨時公告披露，但有後續實施的進展或變化的事項

適用  不適用

- 3、 臨時公告未披露的事項

適用  不適用

- 4、 涉及業績約定的，應當披露報告期內的業績實現情況

適用  不適用



## (三) 共同對外投資的重大關聯交易

- 1、 已在臨時公告披露且後續實施無進展或變化的事項

適用                       不適用

事項概述	查詢索引
<p>2021年8月，聯合體收到賣方土耳其IC公司正式函件，要求交易雙方共同商談土耳其ICA項目《終止協議》相關條款，經聯合體各方綜合考慮，決定接受IC公司提議，雙方就《終止協議》展開後續談判。2022年1月，經本公司第十屆董事會第七次會議審議批准，同意本公司會同其餘聯合體成員與土耳其項目賣方IC公司擬簽署《終止協議》。2022年3月，聯合體與土耳其項目賣方IC公司簽署《終止協議》。</p>	<p>有關詳情見本公司2022年1月28日、3月11日於上交所網站www.sse.com.cn、2022年1月27日、3月10日於聯交所網站www.hkexnews.hk以及本公司網站www.jsexpressway.com查閱。</p>

- 2、 已在臨時公告披露，但有後續實施的進展或變化的事項

適用                       不適用

- 3、 臨時公告未披露的事項

適用                       不適用

# 重要事項

## (四) 關聯／關連債權債務往來

- 1、 已在臨時公告披露且後續實施無進展或變化的事項

適用

不適用

事項概述	查詢索引
<p>2019年3月22日，本公司與財務公司(本公司控股股東聯繫人)簽訂自2019年4月1日起為期三年的《金融服務協議》，每日最高存款餘額(包括應計利息)不超過人民幣5億元，且低於本公司經審計營業收入、總資產或市值的5%；同時，財務公司給予本公司不低於人民幣20億元的綜合無抵押授信額度。</p>	<p>有關詳情見本公司於2019年3月25日於上交所網站 <a href="http://www.sse.com.cn">www.sse.com.cn</a> 及於2019年3月24日於聯交所網站 <a href="http://www.hkexnews.hk">www.hkexnews.hk</a> 刊登的日常關聯／持續關連交易公告。</p>
<p>2020年2月26日，本公司與五峰山大橋公司(本公司關連附屬公司)簽訂借款協議，本公司向本公司控股子公司五峰山大橋公司提供借款不超過人民幣15億元，借款自股東大會批准日起三年內有效，借款用於路橋項目工程，按照工程進度提取，自提取之日起，貸款期限為三年。利息按本公司發行公司債券當期利率計算，有關還本付息等相關費用由五峰山大橋公司支付。</p>	<p>有關詳情見本公司2020年2月27日於上交所網站 <a href="http://www.sse.com.cn">www.sse.com.cn</a> 及聯交所網站 <a href="http://www.hkexnews.hk">www.hkexnews.hk</a> 刊登的關聯／關連交易公告及2020年3月6日於上交所網站 <a href="http://www.sse.com.cn">www.sse.com.cn</a> 及2020年3月5日於聯交所網站 <a href="http://www.hkexnews.hk">www.hkexnews.hk</a> 發佈的相關通函。</p>
<p>2020年2月26日，本公司分別與常宜公司、宜長公司(兩者均是本公司的關連附屬公司的子公司)簽訂借款協議，向本公司間接控股子公司常宜公司和宜長公司分別提供不超過人民幣3億元及人民幣7億元的借款，以上借款自股東大會批准日起三年內有效，用於路橋項目工程，按照工程進度提取，自提取之日起，貸款期限三年。利息按本公司發行公司債券當期利率計算，有關還本付息等相關費用分別由常宜公司、宜長公司支付。</p>	<p>有關詳情見本公司2020年2月27日於上交所網站 <a href="http://www.sse.com.cn">www.sse.com.cn</a> 及聯交所網站 <a href="http://www.hkexnews.hk">www.hkexnews.hk</a> 刊登的關聯／關連交易公告及2020年3月6日於上交所網站 <a href="http://www.sse.com.cn">www.sse.com.cn</a> 及2020年3月5日於聯交所網站 <a href="http://www.hkexnews.hk">www.hkexnews.hk</a> 發佈的相關通函。</p>

### 事項概述

2020年3月31日，本公司與廣靖錫澄公司(本公司的關連附屬公司)簽訂借款協議，使用擬發行的中期票據及超短期融資券籌集的資金向廣靖錫澄公司提供借款分別不超過人民幣6億元和人民幣5億元，用於廣靖錫澄公司歸還到期借款，以上借款自股東大會批准日起兩年內有效，借款期限三年。利息按本公司發行中期票據及超短期融資券當期利率計算，有關還本付息等相關費用由廣靖錫澄公司支付。鑒於2020年疫情關係，原2020年3月31日借款協議中以中期票據籌集的資金向廣靖錫澄公司提供的6億元借款未有提取。為進一步拓寬借款資金來源渠道，本公司與廣靖錫澄公司於2021年3月26日簽署終止協議。

2020年3月31日，本公司與五峰山大橋公司(本公司控股股東聯繫人)簽訂借款協議，本公司使用擬發行的中期票據籌集的資金向本公司控股子公司五峰山大橋公司提供借款不超過人民幣18億元，用於路橋項目建設或後期項目貸款置換，以上借款自股東大會批准日起兩年內有效，借款期限三年。利息按本公司發行中期票據當期利率計算，有關還本付息等相關費用由五峰山大橋公司支付。

2020年3月31日，本公司與宜長公司(本公司的關連附屬公司的子公司)簽訂借款協議，向本公司間接控股子公司宜長公司提供借款不超過人民幣10億元，用於路橋項目建設，以上借款自股東大會批准日起兩年內有效，借款期限三年。利息按本公司發行中期票據當期利率計算，有關還本付息等相關費用由宜長公司支付。

### 查詢索引

有關詳情見本公司於2020年4月1日於上交所網站 [www.sse.com.cn](http://www.sse.com.cn) 及聯交所網站 [www.hkexnews.hk](http://www.hkexnews.hk) 刊登的關聯／關連交易及須予披露的交易公告及2020年5月7日於上交所網站 [www.sse.com.cn](http://www.sse.com.cn) 及2020年5月6日於聯交所網站 [www.hkexnews.hk](http://www.hkexnews.hk) 發佈的相關通函。有關詳情見本公司2021年3月29日於上交所網站 [www.sse.com.cn](http://www.sse.com.cn) 及於2021年3月29日聯交所網站 [www.hkexnews.hk](http://www.hkexnews.hk) 刊登的關聯／關連公告。

有關詳情見本公司於2020年4月1日於上交所網站 [www.sse.com.cn](http://www.sse.com.cn) 及聯交所網站 [www.hkexnews.hk](http://www.hkexnews.hk) 刊登的關聯／關連交易及須予披露的交易公告及2020年5月7日於上交所網站 [www.sse.com.cn](http://www.sse.com.cn) 及2020年5月6日於聯交所網站 [www.hkexnews.hk](http://www.hkexnews.hk) 發佈的相關通函。

有關詳情見本公司於2020年4月1日於上交所網站 [www.sse.com.cn](http://www.sse.com.cn) 及聯交所網站 [www.hkexnews.hk](http://www.hkexnews.hk) 刊登的關聯／關連交易及須予披露的交易公告及2020年5月7日於上交所網站 [www.sse.com.cn](http://www.sse.com.cn) 及2020年5月6日於聯交所網站 [www.hkexnews.hk](http://www.hkexnews.hk) 發佈的相關通函。

## 重要事項

### 事項概述

2020年6月24日，本公司與江蘇交控(本公司控股股東)簽署直接融資統借統還資金使用協議。江蘇交控將申請的地方政府專項債券籌集的資金提供給本公司，融資餘額不超過人民幣5億元，資金使用成本以債券的金額、利率、期限及手續費的實際發生額為準、且利率不高於中國人民銀行同期貸款利率，有關還本付息等相關費用由本公司支付。本公司無需提供相應抵押和擔保。借款執行期為自協議簽署之日起三年；利息按江蘇交控發行地方政府專項債券當期利率計算，有關還本付息等相關費用由本公司支付。本公司控股子公司五峰山大橋公司、常宜公司、宜長公司與江蘇交控(本公司控股股東)簽署直接融資統借統還資金使用協議。以江蘇交控為主體通過發行短期融資券、超短期融資券、中期票據、企業債券、公司債券、保險資金等直接融資品種代為融資的方式籌集資金。資金用於五峰山大橋項目、常宜、宜長高速段項目建設、補充流動資金、償還有息債務等。融資餘額均不超過人民幣10億元，資金使用成本以融資產品的金額、利率、期限及手續費的實際發生額為準、且利率不高於中國人民銀行同期貸款利率，有關還本付息等相關費用由各借款子公司自行支付。五峰山大橋公司、常宜公司、宜長公司無需提供相應抵押和擔保。借款執行期為自協議簽署之日起三年；利息按江蘇交控發行地方政府專項債券當期利率計算，有關還本付息等相關費用由五峰山大橋公司、常宜公司、宜長公司支付。

### 查詢索引

有關詳情見本公司2020年6月29日於上交所網站 [www.sse.com.cn](http://www.sse.com.cn)及2020年6月24日於聯交所網站 [www.hkexnews.hk](http://www.hkexnews.hk)刊登的董事會決議公告。

### 事項概述

2020年10月30日，本公司與廣靖錫澄公司(本公司的關連附屬公司)簽署了借款協議。根據該借款協議，本公司將使用發行的超短期融資券籌集的資金向本公司控股子公司廣靖錫澄公司提供不超過人民幣5億元的借款，用於廣靖錫澄公司歸還銀行貸款。借款期限為三年，借款利息按擬發行的超短期融資券的當期利率計算，有關本公司超短期融資券發行及還本付息等相關費用由廣靖錫澄公司承擔並支付。

2021年3月26日，本公司及控股子公司龍潭大橋公司、廣靖錫澄公司與江蘇交控(本公司控股股東)簽署直接融資統借統還資金使用協議。以江蘇交控為主體通過發行超短期融資券、中期票據、企業債券、公司債券、保險債權計劃、地方政府專項債等直接融資品種代為融資的方式籌集資金。資金用於償還到期債務、項目建設、股權出資、補充營運資金以及法律法規允許的其他用途。本公司及控股子公司龍潭大橋公司、廣靖錫澄公司融資餘額均不超過人民幣10億元，資金使用成本以融資產品的金額、利率、期限及手續費的實際發生額為準，且利率不高於中國人民銀行同期貸款利率，有關還本付息等相關費用由各借款子公司自行支付。本公司、龍潭大橋公司及廣靖錫澄公司均無需提供相應抵押和擔保。借款執行期為自協議簽署之日起三年。

### 查詢索引

有關詳情見本公司2020年10月31日於上交所網站 [www.sse.com.cn](http://www.sse.com.cn)及2020年11月1日於聯交所網站 [www.hkexnews.hk](http://www.hkexnews.hk)刊登的關聯／關連公告。

有關詳情見本公司2021年3月29日於上交所網站 [www.sse.com.cn](http://www.sse.com.cn)及於2021年3月28日聯交所網站 [www.hkexnews.hk](http://www.hkexnews.hk)刊登的董事會決議公告。

## 重要事項

事項概述	查詢索引
<p>2021年3月26日，本公司與廣靖錫澄公司(本公司的關連附屬公司)簽署借款協議。根據該借款協議，本公司使用直接融資募集的資金向廣靖錫澄公司提供不超過人民幣8億元的借款，借款期限三年，利息按公司發行的融資產品的當期利率計算，有關融資產品發行及還本付息等相關費用由廣靖錫澄公司支付；借款執行有效期自股東大會批准日起兩年內有效。</p>	<p>有關詳情見本公司2021年3月29日於上交所網站 <a href="http://www.sse.com.cn">www.sse.com.cn</a> 及於2021年3月29日聯交所網站 <a href="http://www.hkexnews.hk">www.hkexnews.hk</a> 刊登的關聯／關連公告。</p>
<p>2021年3月26日，本公司與五峰山大橋公司(本公司的關連附屬公司)簽署借款協議。根據該借款協議，本公司使用直接融資募集的資金向五峰山大橋公司提供不超過人民幣10億元的借款，借款期限三年，利息按公司發行的融資產品的當期利率計算，有關融資產品發行及還本付息等相關費用由五峰山大橋公司支付；借款執行有效期自股東大會批准日起兩年內有效。</p>	<p>有關詳情見本公司2021年3月29日於上交所網站 <a href="http://www.sse.com.cn">www.sse.com.cn</a> 及於2021年3月29日聯交所網站 <a href="http://www.hkexnews.hk">www.hkexnews.hk</a> 刊登的關聯／關連公告。</p>

2、 已在臨時公告披露，但有後續實施的進展或變化的事項

適用

不適用

### 3、 臨時公告未披露的事項

適用  不適用

單位：元 幣種：人民幣

關聯/關連方	關聯/關連關係	向關聯/關連方提供資金			關聯/關連方向上市公司提供資金		
		期初餘額	發生額	期末餘額	期初餘額	發生額	期末餘額
江蘇交控	母公司			2,721,430,637.24	7,421,402.95	2,728,852,040.19	
財務公司	母公司的控股子公司			150,142,000.00	490,496,763.89	640,638,763.89	
蘇迪大橋公司	母公司的控股子公司			370,407,000.00	-370,407,000.00	-	
滬蘇浙公司	母公司的控股子公司			100,106,944.44	-100,106,944.44	-	
合計				3,342,086,581.68	27,404,222.40	3,369,490,804.08	
關聯/關連債權債務形成原因		因為關聯方/關連方之間資金拆借形成關聯/關連債權債務。上述資金提供以不高於同期銀行貸款利率進行，本公司及附屬公司無需提供任何擔保及抵押。					
關聯/關連債權債務對公司的影響		關聯/關連債權債務對公司經營成果及財務狀況無重大影響。					

### (五) 公司與存在關聯/關連關係的財務公司、公司控股財務公司與關聯/關連方之間的金融業務

適用  不適用

#### 1. 存款業務

適用  不適用

單位：元 幣種：人民幣

關聯/關連方	關聯/關連關係	每日最高存款限額	存款利率範圍	期初餘額	本期發生額		
					期末餘額	本期合計存入金額	本期合計取出金額
財務公司	聯營企業及同一最終控股股東	每日最高存款餘額(包括應計利息)不超過人民幣5億元，且低於本公司經審計營業收入、總資產或市值的5%。	存款在人民幣10萬元以內部分，按0.385%計算，超過人民幣10萬元部分按1.265%計息。	137,498,011.11	6,025,487,637.27	5,786,546,776.33	376,438,872.05
合計	/	/	/	137,498,011.11	6,025,487,637.27	5,786,546,776.33	376,438,872.05



## 重要事項

### 2. 貸款業務

適用  不適用

單位：元 幣種：人民幣

關聯/關連方	關聯/關連關係	貸款額度	貸款利率範圍	期初餘額	本期發生額		
					期末餘額	本期合計貸款金額	本期合計還款金額
財務公司	聯營企業及同一最終控股股東	不低於人民幣20億元的綜合無抵押授信額度。	3.15%-3.55%	150,142,000.00	640,496,763.89	150,000,000.00	640,638,763.89
合計	/	/	/	150,142,000.00	640,496,763.89	150,000,000.00	640,638,763.89

### 3. 授信業務或其他金融業務

適用  不適用

單位：元 幣種：人民幣

關聯/關連方	關聯/關連關係	業務類型	總額	實際發生額
財務公司	聯營企業及同一最終控股股東	電子商業匯票承兌	100,300,000.00	120,550,000.00

### 4. 其他說明

適用  不適用

## (六) 其他

適用  不適用

#### 1、獨立非執行董事關於關聯/關連交易的確認意見

本公司的獨立非執行董事審核了所有關聯/關連交易，並確認：

- (1) 該等交易在本集團的日常業務中訂立；
- (2) 該等交易是按照一般商務條款進行；及
- (3) 該等交易是根據有關交易的協議條款進行，而交易條款公平合理，並且符合本公司股東的整體利益。

## 2. 會計師事務所關於持續關連交易的確認意見

本公司已向核數師告知了本公司將在2021年度報告中披露的持續關聯／關連交易信息，核數師審核了該等持續關聯／關連交易信息，並已致函董事會確認有關持續關聯／關連交易：

- a) 未發現任何事項使其相信已披露之持續關連交易未經本公司董事會批准。
- b) 對於涉及需由本集團提供商品或服務的交易，未發現任何事項使其相信已披露之持續關連交易在任何重大方面存在不符合本集團定價策略的情況。
- c) 未發現任何事項使其相信已披露之持續關連交易在任何重大方面存在違反此類交易相關協議的情況。
- d) 對於已披露之持續關連交易的每項持續關連交易之總計金額，未發現任何事項使其相信已披露之持續關連交易超出了本公司規定的年度總額上限。

## 3. 本公司2021財務報告附註中的關聯方／關連方交易

本公司2021財務報告附註十中的關聯方／關連方交易符合香港上市規則第14A章的披露規定：

### 1) 附註十：

- (1) 購銷商品、提供和接受勞務、資金拆借利息收入和支出的關聯交易

採購商品／接受勞務／資金拆借利息支出

單位：元 幣種：人民幣

關聯方	關聯交易內容	本年發生額	上年發生額	是否關聯交易／ 持續關連交易(關連關係)	是否已符合香港上市規則 第14A章的披露規定
現代路橋公司	道路養護費	493,772,854.01	455,810,522.52	是持續關連交易 (本公司大股東聯繫人)	是(於2021年4月28日、2021年3月29日、2020年4月1日、2019年3月25日按上市規則於聯交所公告)
現代路橋公司	五峰山大橋服務區設計施工費	6,240,000.00	-	是持續關連交易 (本公司大股東聯繫人)	是(根據14A.76(1)(a)條豁免公告)
現代路橋公司	應急駐點施工項目費	1,851,424.91	-	是持續關連交易 (本公司大股東聯繫人)	是(根據14A.76(1)(a)條豁免公告)
現代路橋公司	交安設施提質升級施工合同費	-	70,000,000.00	是持續關連交易 (本公司大股東聯繫人)	是(於2020年8月28日按上市規則於聯交所公告)
現代路橋公司	黨校展廳施工費	-	1,875,000.00	是持續關連交易 (本公司大股東聯繫人)	是(根據14A.76(1)(a)條豁免公告)

## 重要事項

關聯方	關聯交易內容	本年發生額	上年發生額	是否關聯交易/ 持續關連交易(關連關係)	是否已符合香港上市規則 第14A章的披露規定
聯網公司	收費系統維護運營管理費	25,391,753.00	21,470,421.00	是持續關連交易 (本公司大股東聯繫人)	是(於2021年3月29日、2020年4月1日按上市規則於聯交所公告)
通行費公司	收費系統維護運營管理費	33,662,693.64	26,659,894.39	是持續關連交易 (本公司大股東聯繫人)	是(於2021年3月29日、2020年12月24日、2020年4月1日、2019年3月25日按上市規則於聯交所公告)
養護技術公司	道路養護費	25,753,467.97	14,983,174.59	是持續關連交易 (本公司大股東聯繫人)	是(於2021年3月29日按上市規則於聯交所公告)
高速信息公司	系統維護費	3,636,750.81	33,012,998.90	是持續關連交易 (本公司大股東聯繫人)	是(於2021年3月29日、2020年4月1日按上市規則於聯交所公告)
高速信息公司	備品備件委託管理費	2,797,056.18	-	是持續關連交易 (本公司大股東聯繫人)	是(根據14A.76(1)(a)核豁免公告)
高速信息公司	隔澗湖收費點移建機電工程	7,146,647.00	-	是持續關連交易 (本公司大股東聯繫人)	是(根據14A.76(1)(a)核豁免公告)
高速信息公司	內線電話系統升級改造項目費	1,390,000.00	-	是持續關連交易 (本公司大股東聯繫人)	是(根據14A.76(1)(a)核豁免公告)
華通公司	工程加固維修費	28,542,874.98	-	是持續關連交易 (本公司大股東聯繫人)	是(於2021年3月29日、2021年8月27日按上市規則於聯交所公告)
華通公司	橋樑支座更換等費用	-	10,946,848.11	是持續關連交易 (本公司大股東聯繫人)	是(於2020年11月1日、2020年9月25日按上市規則於聯交所公告)
快鹿公司(註)	運輸服務租賃費	18,163,635.68	8,983,247.48	否(本公司的聯營企業)	不適用
南林飯店	餐飲住宿	7,153.00	14,841.00	否(本公司的聯營企業)	不適用
感動科技公司	三大系統建設維修費及機房、辦公室等改造費	10,156,648.41	8,409,368.56	是持續關連交易 (本公司大股東聯繫人)	是(於2021年3月29日、2020年4月1日按上市規則於聯交所公告)
工程養護公司	橋樑定期檢查費	1,832,698.87	462,936.24	是持續關連交易 (本公司大股東聯繫人)	是(於2021年3月29日按上市規則於聯交所公告)
現代檢測公司	橋樑檢測費	11,388,427.14	2,280,932.47	是持續關連交易 (本公司大股東聯繫人)	是(於2021年3月29日按上市規則於聯交所公告)

## 重要事項

關聯方	關聯交易內容	本年發生額	上年發生額	是否關聯交易/ 持續關連交易(關連關係)	是否已符合香港上市規則 第14A章的披露規定
現代檢測公司	ETC門架施工費	-	826,223.36	是持續關連交易 (本公司大股東聯繫人)	是(根據14A.76(1)(a)條豁免公告)
東方路橋公司	道路養護費	8,457,059.30	1,219,283.00	是持續關連交易 (本公司大股東聯繫人)	是(於2021年3月29日按上市規則於聯交所公告)
傳媒公司	廣告宣傳費	9,190,089.80	1,888,956.97	是持續關連交易 (本公司大股東聯繫人)	是(於2021年3月29日按上市規則於聯交所公告)
翠屏山賓館	採購及服務費	726,313.73	53,945.00	是持續關連交易 (本公司大股東聯繫人)	是(於2021年3月29日按上市規則於聯交所公告)
交通控股	關聯方借款利息支出	113,133,814.85	91,612,445.43	是持續關連交易 (本公司大股東)	是(根據14A.90條豁免公告)
交通控股	雲平台服務費	2,548,769.33	-	是持續關連交易 (本公司大股東)	是(於2021年3月29日按上市規則於聯交所公告)
財務公司	流動資金借款利息支出	12,238,513.89	19,401,181.25	是持續關連交易 (本公司大股東聯繫人)	是(於2019年3月24日按上市規則於聯交所公告)
蘇通大橋公司	委託借款利息支出	9,378,000.00	3,032,125.00	是持續關連交易 (本公司大股東聯繫人)	是(根據14A.90條豁免公告)
交控人力資源公司	培訓費	8,841,215.66	3,926,162.00	是持續關連交易 (本公司大股東聯繫人)	是(於2021年3月29日按上市規則於聯交所公告)
京滬公司	委託借款利息支出	-	620,277.78	是持續關連交易 (本公司大股東聯繫人)	是(根據14A.90條豁免公告)
滬蘇浙高速	委託借款利息支出	3,237,500.00	301,388.88	是持續關連交易 (本公司大股東聯繫人)	是(根據14A.90條豁免公告)

註：於2021年9月28日，本公司與江蘇交控簽署《股權轉讓協議》，向江蘇交控協議轉讓其持有快鹿公司1,800萬股股份(佔快鹿公司已發行股份的11.98%)。股權轉讓協議完成後，江蘇交控直接持有快鹿公司10%以上的股權且連同本公司所持股份，合計持有快鹿公司30%以上的股權，根據香港上市規則第14A.07(4)、14A.13(3)及14A.14條，快鹿公司成為本公司的關連人士。有關交易從股權轉讓協議完成到2021年12月31日期間適用百分比低於0.1%，按香港上市規則第14A.76(1)(a)條獲全面豁免公告、股東批准規定。

## 重要事項

關聯交易定價方式及決策程序：對於重大關聯交易，公開招標的項目按中標價格，對其他方式委託的項目參考獨立的、有資質的造價諮詢單位審核後的當時市場價格經公平磋商後決定，原則為只要不高於相關市場價。經公司董事會審議通過，關聯董事迴避表決，獨立董事對關聯交易發表獨立意見進行確認。所有關聯交易均按雙方簽訂的合同價結算。

出售商品／提供勞務／資金拆借利息收入

單位：元 幣種：人民幣

關聯方	關聯交易內容	本年發生額	上年發生額	是否關聯交易／ 持續關連交易(關連關係)	是否已符合香港上市規則 第14A章的披露規定
財務公司	存款利息收入	3,105,573.40	2,752,695.86	是持續關連交易 (本公司大股東聯繫人)	是(於2019年3月24日按上市規則於聯交所公告)
快鹿公司 <sup>(B)</sup>	通行費收入	180,000.00	270,000.00	否(本公司的聯營企業)	不適用
通行寶公司	ETC客服網點管理收入	388,250.41	624,369.89	是持續關連交易 (本公司大股東聯繫人)	是(於2021年3月29日、2020年4月1日、2019年3月25日按上市規則於聯交所公告)
傳媒公司	廣告收入	37,690,940.72	32,733,131.19	是持續關連交易 (本公司大股東聯繫人)	是(於2018年10月26日按上市規則於聯交所公告)
揚子大橋公司	委託經營管理收入	14,142,600.00	14,679,716.98	是持續關連交易 (本公司大股東聯繫人)	是(於2021年3月29日、2020年4月1日按上市規則於聯交所公告)
滬通大橋公司	委託經營管理收入	8,005,900.00	1,707,547.17	是持續關連交易 (本公司大股東聯繫人)	是(於2021年3月29日、2020年4月1日、2019年6月23日按上市規則於聯交所公告)
現代路橋公司	加油收入	1,485,967.75	1,128,665.22	是持續關連交易 (本公司大股東聯繫人)	是(根據14A.97條豁免公告)
洛德基金公司	加油收入	876.20	3,919.48	否(本公司的聯營企業)	不適用
錫泰隧道公司	委託經營管理收入	410,000.00	-	是持續關連交易 (本公司大股東聯繫人)	是(根據14A.76(1)(a)條豁免公告)

註：請見上述「採購商品／接受勞務／資金拆借利息支出」部分之有關註解。

## 重要事項

### (2) 關聯租賃情況

本集團作為出租方：

單位：元 幣種：人民幣

出租方名稱	承租方名稱	租賃資產種類	本年確認的租賃收入	上年確認的租賃收入	是否關聯交易/ 持續關聯交易(關連關係)	是否已符合香港上市規則 第14A章的披露規定
本公司	高速石油公司	固定資產	12,975,314.12	9,216,840.39	是持續關聯交易 (本公司大股東聯繫人)	是(於2021年3月29日、2019年3月25日按上市規則於聯交所公告)
廣博信運公司	高速石油公司	固定資產	8,636,975.98	6,682,499.36	是持續關聯交易 (本公司大股東聯繫人)	是(於2021年3月29日按上市規則於聯交所公告)
廣博信運公司	泰興和輸油品公司	固定資產	3,574,164.00	5,146,640.33	是持續關聯交易 (本公司大股東聯繫人)	是(於2021年3月29日按上市規則於聯交所公告)
本公司	鐵集公司	固定資產	3,973,640.00	3,612,400.00	是持續關聯交易 (本公司大股東聯繫人)	是(於2021年3月29日按上市規則於聯交所公告)
本公司	現代路橋公司	固定資產	1,690,000.00	1,690,000.00	是持續關聯交易 (本公司大股東聯繫人)	是(於2020年4月1日按上市規則於聯交所公告)
本公司	快鹿公司	固定資產	-	712,500.00	否(本公司的聯營企業)	不適用
本公司	現代檢測公司	固定資產	-	556,190.46	是持續關聯交易 (本公司大股東聯繫人)	是(於2020年4月1日按上市規則於聯交所公告)
廣博信運公司	傳媒公司	固定資產	6,314,600.04	5,754,799.57	是持續關聯交易 (本公司大股東聯繫人)	是(於2018年10月26日按上市規則於聯交所公告)
揚子江管理公司	揚子大橋公司	固定資產	130,000.00	-	是持續關聯交易 (本公司大股東聯繫人)	是(根據14A.76(1)(a)條豁免公告)

本集團作為承租方：

出租方名稱	承租方名稱	租賃資產種類	本年確認的租賃收入	上年確認的租賃收入	是否關聯交易/ 持續關聯交易(關連關係)	是否已符合香港上市規則 第14A章的披露規定
文控商業運營公司	寧港投資公司	固定資產	2,298,518.00	887,295.50	是持續關聯交易 (本公司大股東聯繫人)	是(根據14A.76(1)(a)條豁免公告)
文控商業運營公司	保理公司	固定資產	1,250,664.00	-	是持續關聯交易 (本公司大股東聯繫人)	是(根據14A.76(1)(a)條豁免公告)
文控商業運營公司	揚子江管理公司	固定資產	455,661.00	-	是持續關聯交易 (本公司大股東聯繫人)	是(根據14A.76(1)(a)條豁免公告)
揚子大橋公司	揚子江管理公司	固定資產	1,000,000.00	-	是持續關聯交易 (本公司大股東聯繫人)	是(根據14A.76(1)(a)條豁免公告)

## 重要事項

### (3) 關聯擔保情況

本集團作為被擔保方：

單位：元 幣種：人民幣

擔保方	擔保金額	擔保起始日	擔保到期日	擔保是否已經履行完畢	是否關聯交易/ 持續關連交易(關連關係)	是否已符合香港上市規則第14A章的披露規定
交通控股	美元1,734,327.24	1998年10月15日	2027年7月18日	未履行完畢	是持續關連交易(本公司大股東)	是(根據14A.90條豁免公告)

### (4) 關聯方資金拆借

單位：元 幣種：人民幣

關聯方	拆借金額 <sup>(1)</sup>	起始日	到期日	本年末餘額	說明	是否關聯交易/ 持續關連交易(關連關係)	是否已符合香港上市規則第14A章的披露規定
借款借入(歸還)							
財務公司	(100,000,000.00)	2020年11月25日	2021年11月24日	-	關聯方借款，年利率3.55%	是持續關連交易 (本公司大股東聯繫人)	是(於2019年3月24日按上市規則於聯交所公告)
財務公司	(50,000,000.00)	2020年11月24日	2021年12月1日	-	關聯方借款，年利率3.55%		
財務公司	30,000,000.00	2021年9月17日	2022年9月16日	30,000,000.00	關聯方借款，年利率3.30%		
財務公司	100,000,000.00	2021年3月17日	2022年3月16日	100,000,000.00	關聯方借款，年利率3.15%		
財務公司	100,000,000.00	2021年4月21日	2022年4月20日	100,000,000.00	關聯方借款，年利率3.15%		
財務公司	100,000,000.00	2021年6月15日	2022年6月14日	100,000,000.00	關聯方借款，年利率3.15%		
財務公司	100,000,000.00	2021年8月5日	2022年8月4日	100,000,000.00	關聯方借款，年利率3.15%		
財務公司	50,000,000.00	2021年8月30日	2022年8月29日	50,000,000.00	關聯方借款，年利率3.15%		
財務公司	150,000,000.00	2021年9月18日	2022年9月17日	150,000,000.00	關聯方借款，年利率3.55%		
財務公司	10,000,000.00	2021年4月13日	2022年4月12日	10,000,000.00	關聯方借款，年利率3.15%		
交通控股	-	2012年12月5日	2022年12月5日	250,000,000.00	關聯方借款，年利率5.50%	是持續關連交易 (本公司大股東)	是(根據14A.90條豁免公告)
交通控股	-	2013年5月17日	2023年5月17日	250,000,000.00	關聯方借款，年利率5.30%		
交通控股	-	2020年6月21日	2035年5月29日	500,000,000.00	關聯方借款，年利率3.45%		
交通控股	-	2020年7月22日	2025年7月22日	550,000,000.00	關聯方借款，年利率3.85%		
交通控股	-	2018年11月20日	2023年10月24日	500,000,000.00	關聯方借款，年利率4.43%		
交通控股	-	2019年11月8日	2024年8月29日	100,000,000.00	關聯方借款，年利率3.76%		
交通控股	-	2020年7月22日	2025年7月22日	50,000,000.00	關聯方借款，年利率3.85%		
交通控股	-	2018年11月20日	2023年10月24日	300,000,000.00	關聯方借款，年利率4.43%		
交通控股	-	2020年7月22日	2025年7月22日	200,000,000.00	關聯方借款，年利率3.85%		
蘇通大橋公司	(190,000,000.00)	2020年12月1日	2021年11月30日	-	關聯方借款，年利率3.60%	是持續關連交易 (本公司大股東)	是(根據14A.90條豁免公告)
蘇通大橋公司	(180,000,000.00)	2020年12月2日	2021年12月1日	-	關聯方借款，年利率3.60%		
滬蘇滬公司	(100,000,000.00)	2020年12月1日	2021年11月30日	-	關聯方借款，年利率3.50%	是持續關連交易 (本公司大股東)	是(根據14A.90條豁免公告)

註：本集團作為拆入方時，拆借金額正數代表借入，負數代表償還；本集團作為拆出方時，拆借金額正數代表借出，負數代表收回。



(5) 關鍵管理人員報酬

單位：元 幣種：人民幣

項目	本年發生額	上年發生額	是否關聯交易／持續關連交易 (關連關係)	是否已符合香港上市規則 第14A章的披露規定
關鍵管理人員報酬*	6,570,539.93	6,648,799.00	是持續關連交易(本公司董事)	是(根據14A.95條豁免公告)

## 十三、重大合同及其履行情況

### (一) 託管、承包、租賃事項

1、 託管情況

適用

不適用

2、 承包情況

適用

不適用

## 重要事項

### 3、租賃情況

適用

不適用

單位：元 幣種：人民幣

出租方名稱	租賃方名稱	租賃資產情況	租賃資產涉 及金額	租賃起始日	租賃終止日	租賃收益	租賃收益確定依據	租賃收益對公司影響	是否關聯/ 關連交易	關聯/ 關係
公司	嘉興市凱通投資有 限公司	梅村服務區	12,955,904	2017/1/10	2023/1/9	280,000,000	委託招標代理公司公開招標，2億元起拍，綜合評審得分第一名中標，且該事項已經公司董事會審議批准。	該服務區報告期利潤同比減少1904千元。	否	其他
公司	嘉興市同輝高速公 路服務區經營管 理有限公司	仙人山服務區	17,805,392	2017/6/16	2023/6/15	143,510,346	委託招標代理公司公開招標，1.003億元起拍，綜合評審得分第一名中標，且該事項已經公司董事會審議批准。	該服務區報告期利潤同比減少771千元。	否	其他
公司	桐鄉市銀通高速公 路服務區經營管 理有限公司	黃栗墅服務區	47,256,513	2017/7/1	2023/6/30	133,070,000	委託招標代理公司公開招標，1.0802億元起拍，綜合評審得分第一名中標，且該事項已經公司董事會審議批准。	該服務區報告期利潤同比減少212千元。	否	其他
公司	嘉興市凱通投資有 限公司	陽澄湖服務區	60,930,582	2018/5/15	2027/5/14	185,000,000	委託招標代理公司公開招標，1.7608億元起拍，綜合評審得分第一名中標，且該事項已經公司董事會審議批准。	該服務區報告期利潤同比減少493千元。	否	其他
公司	龍城旅遊控股集團 有限公司	芳茂山服務區	20,919,070	2018/5/11	2026/5/10	185,260,000	委託招標代理公司公開招標，1.6億元起拍，綜合評審得分第一名中標，且該事項已經公司董事會審議批准。	該服務區報告期利潤同比減少336千元。	否	其他
公司	南京百盛商業管理 有限公司	實莊服務區	17,806,972	2018/9/21	2026/9/20	157,040,000	委託招標代理公司公開招標，1.6億元起拍，綜合評審得分第一名中標，且該事項已經公司董事會審議批准。	該服務區報告期利潤同比減少197千元。	否	其他

#### 租賃情況說明

請詳見「董事會報告」章節。

## (二) 擔保情況

適用  不適用

單位：元 幣種：人民幣

公司對外擔保情況(不包括對子公司的擔保)	
報告期內擔保發生額合計(不包括對子公司的擔保)	0
報告期末擔保餘額合計(A)(不包括對子公司的擔保)	0
公司及其子公司對子公司的擔保情況	
報告期內對子公司擔保發生額合計	583,150,000.00
報告期末對子公司擔保餘額合計(B)	376,000,000.00
公司擔保總額情況(包括對子公司的擔保)	
擔保總額(A+B)	376,000,000.00
擔保總額佔公司淨資產的比例(%)	1.06
其中：	
為股東、實際控制人及其關聯方／關連方提供擔保的金額(C)	376,000,000.00
直接或間接為資產負債率超過70%的被擔保對象提供的債務擔保金額(D)	0
擔保總額超過淨資產50%部分的金額(E)	0
上述三項擔保金額合計(C+D+E)	376,000,000.00
未到期擔保可能承擔連帶清償責任說明	無。
擔保情況說明	本公司為全資子公司保理公司申請綜合授信提供保證擔保，擔保最高餘額為人民幣670,000千元，擔保方式為連帶責任擔保，擔保期限為三年。

## (三) 委託他人進行現金資產管理的情況

### 1. 委託理財情況

#### (1) 委託理財總體情況

適用  不適用

單位：元 幣種：人民幣

類型	資金來源	發生額	未到期餘額	逾期未收回金額
銀行理財	自有資金	1,111,193,360.00	2,610,193,360.00	-

其他情況

適用  不適用

## 重要事項

### (2) 單項委託理財情況

適用

不適用

單位：元 幣種：人民幣

受托人	委託理財類型	委託理財金額	委託理財終止		資金來源	資金投向	報酬確定方式	年化收益率	預期收益	實際收益或損失	實際收回情況	是否經過 法定程序	未來是否有 委託理財計劃	減值準備
			委託理財起始日期	日期					(如有)					計提金額 (如有)
浦發銀行	天添利普惠計劃	14,000,000	2021/1/28	2021/2/2	自有資金	貨幣市場工具、固定收益證券等	非保本	2.65%	-	3,704.72	14,000,000	是	是	0
工商銀行	35天穩利	4,000,000	2021/4/9	2021/5/13	自有資金	債券、貨幣基金市場、存款	保本型	2.05%	-	7,863.01	4,000,000	是	是	0
浦發銀行	理財	7,000,000	2021/1/25	2021/10/18	自有資金	固定收益類資產	非保本浮動收益型	2.25%	-	贖回體現收益	7,000,000	是	是	0
浦發銀行	理財	100,000,000	2021/9/29	2021/12/20	自有資金	固定收益類資產	非保本浮動收益型	2.35%	-	贖回體現收益	100,000,000	是	是	0
浦發銀行	理財	72,000,000	2021/11/26		自有資金	固定收益類資產	非保本浮動收益型	2.55%	-			是	是	0
浦發銀行	理財	11,000,000	2021/12/29		自有資金	固定收益類資產	非保本浮動收益型	2.60%	-			是	是	0
建設銀行	理財產品	48,000,000	2021/10/27		自有資金	貨幣市場工具、固定收益證券等	非保本	2.70%	-			是	是	0
建設銀行	理財產品	48,000,000	2021/10/27		自有資金	貨幣市場工具、固定收益證券等	非保本	2.70%	-			是	是	0
建設銀行	理財	120,000,000	2021/09/30	2021/10/28	自有資金	貨幣市場工具、固定收益證券等	保本型		-	646,515.57	120,000,000	是	是	0
建設銀行	理財	220,000,000	2021/10/28	2021/11/2	自有資金	貨幣市場工具、固定收益證券等	保本型		-	646,515.57	220,000,000	是	是	0
建設銀行	理財	70,000,000	2021/10/29	2021/11/3	自有資金	貨幣市場工具、固定收益證券等	保本型		-	646,515.57	70,000,000	是	是	0
建設銀行	理財	100,000,000	2021/10/29	2021/11/4	自有資金	貨幣市場工具、固定收益證券等	保本型		-	646,515.57	100,000,000	是	是	0
浦發銀行	活期	500,000	2020/12/28	2021/1/27	自有資金	貨幣市場工具、固定收益證券等	保本型	1.75%	-	728.84	500,000	是	是	0
浦發銀行	活期	1,000,000	2021/2/25	2021/3/3	自有資金	貨幣市場工具、固定收益證券等	非保本型	4.99%	-	832.20	1,000,000	是	是	0
浦發銀行	活期	500,000	2021/2/25	2021/12/15	自有資金	貨幣市場工具、固定收益證券等	非保本型	4.42%	-	17,989.58	500,000	是	是	0
農業銀行	活期	2,000,000	2020/7/28	2021/1/26	自有資金	貨幣市場工具、固定收益證券等	保本型	1.91%	-	19,271.23	2,000,000	是	是	0

## 重要事項

受托人	委託理財類型	委託理財金額	委託理財起止		資金來源	資金投向	報酬確定方式	預期收益		實際收益或損失	實際收回情況	是否超過 法定程序	未來是否有 委託理財計劃	減值準備
			委託理財起始日期	日期				年化收益率	(如有)					計提金額 (如有)
農業銀行	活期	2,000,000	2020/7/29	2021/1/21	自有資金	貨幣市場工具、固定收益證券等	保本型	1.76%	-	17,197.26	2,000,000	是	是	0
農業銀行	活期	4,000,000	2020/10/21	2021/3/16	自有資金	貨幣市場工具、固定收益證券等	保本型	1.69%	-	27,452.05	4,000,000	是	是	0
農業銀行	活期	6,000,000	2020/10/30	2021/1/21	自有資金	貨幣市場工具、固定收益證券等	保本型	1.69%	-	23,424.66	6,000,000	是	是	0
農業銀行	活期	10,000,000	2020/11/26	2021/1/21	自有資金	貨幣市場工具、固定收益證券等	保本型	1.58%	-	24,547.95	10,000,000	是	是	0
農業銀行	活期	2,000,000	2020/12/25	2021/1/5	自有資金	貨幣市場工具、固定收益證券等	保本型	1.33%	-	813.70	2,000,000	是	是	0
農業銀行	活期	2,900,000	2020/12/30	2021/1/21	自有資金	貨幣市場工具、固定收益證券等	保本型	1.33%	-	2,359.73	2,900,000	是	是	0
農業銀行	活期	1,000,000	2021/2/25	2021/7/28	自有資金	貨幣市場工具、固定收益證券等	保本型	1.67%	-	7,079.45	1,000,000	是	是	0
中國銀行	活期	3,000,000	2020/12/30	2021/1/5	自有資金	貨幣市場工具、債券	保本型	2.37%	-	1,183.56	3,000,000	是	是	0
中國銀行	活期	1,000,000	2021/11/29	2021/12/14	自有資金	貨幣市場工具、債券	非保本型	2.64%	-	1,100.00	1,000,000	是	是	0
中國銀行	活期	3,000,000	2021/11/29	2021/12/15	自有資金	貨幣市場工具、債券	非保本型	2.78%	-	3,700.00	3,000,000	是	是	0
中國銀行	活期	8,000,000	2021/11/29	2021/12/24	自有資金	貨幣市場工具、債券	非保本型	2.80%	-	15,558.70	8,000,000	是	是	0
農業銀行	活期	2,500,000	2020/10/29	2021/5/25	自有資金	貨幣市場工具、固定收益證券等	保本型	1.25%	-	18,023.10	2,500,000	是	是	0
農業銀行	活期	13,000,000	2020/11/30	2021/5/25	自有資金	貨幣市場工具、固定收益證券等	保本型	1.47%	-	93,581.51	13,000,000	是	是	0
農業銀行	活期	2,500,000	2020/12/24	2021/5/25	自有資金	貨幣市場工具、固定收益證券等	保本型	1.25%	-	13,170.73	2,500,000	是	是	0
農業銀行	活期	2,500,000	2020/12/24	2021/7/28	自有資金	貨幣市場工具、固定收益證券等	保本型	1.91%	-	28,648.56	2,500,000	是	是	0
農業銀行	活期	9,000,000	2020/12/25	2021/7/28	自有資金	貨幣市場工具、固定收益證券等	保本型	2.11%	-	113,291.25	9,000,000	是	是	0
農業銀行	活期	3,000,000	2021/2/26	2021/7/28	自有資金	貨幣市場工具、固定收益證券等	保本型	1.78%	-	22,584.85	3,000,000	是	是	0
農業銀行	活期	7,000,000	2020/12/28	2021/1/27	自有資金	貨幣市場工具、固定收益證券等	保本型	3.05%	-	17,797.26	7,000,000	是	是	0
中國銀行	活期	1,000,000	2020/12/30	2021/1/5	自有資金	貨幣市場工具、固定收益證券等	保本型	2.37%	-	394.51	1,000,000	是	是	0
中國銀行	活期	1,000,000	2021/1/29	2021/3/9	自有資金	貨幣市場工具、固定收益證券等	保本型	5.28%	-	5,719.17	1,000,000	是	是	0
中國銀行	活期	2,000,000	2021/1/29	2021/4/13	自有資金	貨幣市場工具、固定收益證券等	保本型	1.55%	-	6,390.46	2,000,000	是	是	0

## 重要事項

受托人	委託理財類型	委託理財金額	委託理財起止		資金來源	資金投向	報酬確定方式	預期收益		實際收益或損失	實際收回情況	是否超過 法定程序	未來是否有 委託理財計劃	減值準備 計資金額 (如有)
			委託理財起日期	日期				年化收益率	(如有)					
中國銀行	活期	4,000,000	2021/11/29	2021/12/14	自有資金	貨幣市場工具、固定收益證券等	非保本型	-	-	4,000,000	是	是	0	
中國銀行	活期	14,000,000	2021/11/29		自有資金	貨幣市場工具、固定收益證券等	非保本型	-	-		是	是	0	
農業銀行	活期	7,021,658	2021/11/30	2021/12/22	自有資金	貨幣市場工具、固定收益證券等	非保本型	1.69%	-	7,266.00	7,021,658	是	是	0
農業銀行	活期	10,978,342	2021/11/30		自有資金	貨幣市場工具、固定收益證券等	非保本型	-	-		是	是	0	
農業銀行	活期	6,000,000	2020/12/21	2021/1/20	自有資金	貨幣市場工具、固定收益證券等	保本型	1.22%	-	6,086.90	6,000,000	是	是	0
農業銀行	活期	1,000,000	2020/12/30	2021/1/20	自有資金	貨幣市場工具、固定收益證券等	保本型	1.74%	-	1,014.48	1,000,000	是	是	0
農業銀行	活期	3,000,000	2020/12/30	2021/1/26	自有資金	貨幣市場工具、固定收益證券等	保本型	1.57%	-	3,526.03	3,000,000	是	是	0
農業銀行	活期	1,000,000	2021/2/5	2021/4/13	自有資金	貨幣市場工具、固定收益證券等	保本型	1.68%	-	3,120.55	1,000,000	是	是	0
農業銀行	活期	3,000,000	2021/2/5	2021/7/29	自有資金	貨幣市場工具、固定收益證券等	保本型	1.65%	-	23,853.23	3,000,000	是	是	0
農業銀行	活期	4,000,000	2021/2/9	2021/7/29	自有資金	貨幣市場工具、固定收益證券等	保本型	1.68%	-	31,804.30	4,000,000	是	是	0
農業銀行	活期	1,200,000	2020/12/28	2021/7/28	自有資金	貨幣市場工具、固定收益證券等	保本型	1.82%	-	12,894.24	1,200,000	是	是	0
農業銀行	活期	5,500,000	2021/12/21		自有資金	貨幣市場工具、固定收益證券等	非保本型	-	-		是	是	0	
農業銀行	活期	500,000	2020/12/24	2021/7/28	自有資金	貨幣市場工具、債券	保本型	1.96%	-	5,889.10	500,000	是	是	0
農業銀行	活期	1,100,000	2021/2/26	2021/7/28	自有資金	貨幣市場工具、債券	保本型	1.59%	-	7,372.27	1,100,000	是	是	0
建設銀行	理財	162,000,000	2021/10/28	2021/11/12	自有資金	貨幣市場工具、固定收益證券等	非保本型	2.70%	-	53,533.00	48,900,915	是	是	0
建設銀行	理財	100,000,000	2021/12/27		自有資金	貨幣市場工具、固定收益證券等	非保本型	2.49%	-			是	是	0
建設銀行	安鑫(按日)	10,000,000	2021/12/27		自有資金	貨幣市場工具、固定收益證券等	非保本	2.49%	-			是	是	0
建設銀行	安鑫(按日)	20,000,000	2021/12/31		自有資金	貨幣市場工具、固定收益證券等	非保本	2.52%	-			是	是	0
華夏銀行	定期	200,000,000	2021/1/28	2021/3/29	自有資金	貨幣類、債券類資產等	非保本	3.75%	-	1,232,876.64	200,000,000	是	是	0
華夏銀行	龍盈天理 財1號	148,384,067	2021/2/25	2021/7/12	自有資金	貨幣類、債券類資產等	非保本	3.47%	-	1,966,536.00	148,384,067	是	是	0
華夏銀行	龍盈天理 財1號	21,615,933	2021/2/25		自有資金	貨幣類、債券類資產等	非保本	3.47%	-			是	是	0

## 重要事項

受人	委託理財類型	委託理財金額	委託理財終止		資金來源	資金投向	報酬確定方式	預期收益			實際收回情況	是否超過法定程序	未來是否有委託理財計劃	減值準備計提金額(如有)
			委託理財起始日期	日期				年化收益率	(如有)	實際收益或損失				
華夏銀行	龍盈天天理財1號	49,000,000	2021/2/26	2021/7/12	自有資金	貨幣類、債券類資產等	非保本	3.47%	-	649,397.00	49,000,000	是	是	0
華夏銀行	步步增盈安心版	150,000,000	2021/9/30		自有資金	貨幣類、債券類資產等	非保本	2.40%	-			是	是	0
華夏銀行	步步增盈安心版	190,000,000	2021/10/28		自有資金	貨幣類、債券類資產等	非保本	2.40%	-			是	是	0
華夏銀行	龍盈天天理財1號	100,000,000	2021/11/30		自有資金	貨幣類、債券類資產等	非保本	3.17%	-			是	是	0
廣發銀行	理財	198,000,000	2021/1/29	2021/2/1	自有資金	投資於債權類資產	保本	2.62%	-	42,653.94	198,000,000	是	是	0
廣發銀行	淨值型理財	500,000,000	2021/11/30		自有資金	投資於債權類資產	非保本		-			是	是	0
廣發銀行	理財	100,000,000	2021/12/30	2021/12/31	自有資金	投資於債權類資產	非保本	2.70%	-	7,397.26	100,000,000	是	是	0
中信銀行	理財	150,000,000	2021/1/29	2021/2/7	自有資金	固定收益率產品	非保本	1.76%	-	102,747.56	150,000,000	是	是	0
平安銀行	天天成長理財	200,000,000	2021/12/28		自有資金	貨幣類、債券類資產等	非保本	2.62%	-			是	是	0
郵儲銀行	理財	50,000,000	2021/2/25		自有資金	現金類資產及債權	非保本	3.11%	-			是	是	0
寧波銀行	淨值型理財8001	150,000,000	2021/9/28		自有資金	理財資金池	非保本	2.69%	-			是	是	0

其他情況

適用  不適用

(3) 委託理財減值準備

適用  不適用

2. 委託貸款情況

(1) 委託貸款總體情況

適用  不適用

單位：元 幣種：人民幣

類型	資金來源	發生額	未到期餘額	逾期未收回金額
委託貸款	自有資金	1,520,000,000.00	1,520,000,000.00	-

其他情況

適用  不適用



## 重要事項

### (2) 單項委託貸款情況

適用  不適用

單位：元 幣種：人民幣

受託人	委託貸款類型	委託貸款金額	委託貸款		資金來源	資金投向	報酬確定方式	年化收益率	預期收益 (如有)	實際收益 或損失	實際收回 情況	是否經過 法定程序	未來是否 有委託貸 款計劃	減值準備 計提金額 (如有)
			委託貸款起始日期	終止日期										
浦發銀行		21,000,000.00	2021/3/20	2022/3/19	自有資金	日常經營	按季付息	4.35%			-	是	是	-
浦發銀行		39,000,000.00	2021/1/28	2022/1/28	自有資金	日常經營	按季付息	4.35%			-	是	是	-
浦發銀行		30,000,000.00	2021/12/20	2022/12/20	自有資金	日常經營	按季付息	4.35%			-	是	是	-
浦發銀行		100,000,000.00	2021/2/8	2022/2/8	自有資金	日常經營	按季付息	4.35%			-	是	是	-
浦發銀行		300,000,000.00	2021/3/19	2022/3/19	自有資金	日常經營	按季付息	4.35%			-	是	是	-
浦發銀行		15,000,000.00	2021/4/12	2022/4/12	自有資金	日常經營	按季付息	4.35%			-	是	是	-
浦發銀行		50,000,000.00	2021/5/25	2022/5/24	自有資金	日常經營	按季付息	4.35%			-	是	是	-
浦發銀行		30,000,000.00	2021/6/10	2022/6/9	自有資金	日常經營	按季付息	4.35%			-	是	是	-
浦發銀行		80,000,000.00	2021/8/20	2022/8/20	自有資金	日常經營	按季付息	4.35%			-	是	是	-
浦發銀行		20,000,000.00	2021/9/8	2022/9/8	自有資金	日常經營	按季付息	4.35%			-	是	是	-
浦發銀行		65,000,000.00	2021/9/17	2022/9/17	自有資金	日常經營	按季付息	4.35%			-	是	是	-
浦發銀行		50,000,000.00	2021/11/10	2022/11/10	自有資金	日常經營	按季付息	4.35%			-	是	是	-
浦發銀行		15,000,000.00	2021/12/20	2022/12/20	自有資金	日常經營	按季付息	4.35%			-	是	是	-
浦發銀行		5,000,000.00	2021/12/28	2022/12/28	自有資金	日常經營	按季付息	4.35%			-	是	是	-
浦發銀行		450,000,000.00	2021/10/19	2024/10/18	自有資金	日常經營	按季付息	4.75%			-	是	是	-
浦發銀行		250,000,000.00	2021/8/25	2024/8/24	自有資金	日常經營	按季付息	4.75%			-	是	是	-

其他情況

適用  不適用

### (3) 委託貸款減值準備

適用  不適用

### 3. 其他情況

適用  不適用

### (四) 其他重大合同

適用  不適用

### 十四、其他對投資者作出價值判斷和投資決策有重大影響的重大事項的說明

適用  不適用

### 十五、遵守法律情況

適用  不適用

本公司為依據《中華人民共和國公司法》設立的股份有限公司。本集團主要從事江蘇省境內收費路橋的投資、建設、經營及管理，併發展該等公路沿線的服務區配套經營(包括加油、餐飲等)，在本集團的日常經營活動中，須遵守《中華人民共和國公司法》《中華人民共和國合同法》《中華人民共和國道路交通安全法》《中華人民共和國招標投標法》及其他一切適用法律法規。本集團於截至2021年12月31日止年度，並無任何嚴重違反或不符合適用法律及法規的情況。本公司及附屬公司已從有關監管部門取得對於經營業務乃屬重大的一切執照、批准和許可。

據董事會及管理層所知，本集團於截至2021年12月31日止年度，亦已遵守香港上市規則、《證券及期貨條例》和所適用的香港法律法規。

# 股份變動及股東情況

## 一、股本變動情況

### (一) 股份變動情況表

#### 1、 股份變動情況表

報告期內，公司股份總數及股本結構未發生變化。

#### 2、 股份變動情況說明

適用  不適用

#### 3、 股份變動對最近一年和最近一期每股收益、每股淨資產等財務指標的影響(如有)

適用  不適用

#### 4、 公司認為必要或證券監管機構要求披露的其他內容

適用  不適用

### (二) 限售股份變動情況

適用  不適用

## 二、證券發行與上市情況

### (一) 截至報告期內證券發行情況

適用  不適用

單位：億股 幣種：人民幣

股票及其衍生證券的種類	發行日期	發行價格 (或利率)	發行數量	上市日期	獲准 上市交易數量	交易終止日期
<b>普通股股票類</b>						
H股	1997-6-27	HKD3.11	12.22	1997-6-27	12.22	-
A股 <sup>(註1)</sup>	2000-12-20	RMB4.20	1.50	2001-1-16	1.50	-
<b>債券(包括企業債券、公司債券以及非金融企業債務融資工具)</b>						
本公司2021年公開發行公司債券(第一期)	2021/2/1	3.70	0.10	2021/2/5	0.10	2026/2/2
本公司2021年公開發行公司債券(第二期)	2021/11/23	3.08	0.08	2021/11/29	0.08	2026/11/24
2021年度第一期超短期融資券	2021/1/5	2.40%	0.1	2021/1/7	0.1	2021/4/1
2021年度第二期超短期融資券	2021/1/25	2.70%	0.04	2021/1/27	0.04	2021/5/20
2021年度第三期超短期融資券	2021/2/4	3%	0.1	2021/2/9	0.1	2021/7/8
2021年度第五期超短期融資券	2021/3/8	2.76%	0.06	2021/3/10	0.06	2021/9/2
2021年度第六期超短期融資券	2021/3/9	2.82%	0.04	2021/3/11	0.04	2021/9/2
2021年度第七期超短期融資券	2021/3/18	2.82%	0.1	2021/3/22	0.1	2021/9/16
2021年度第八期超短期融資券	2021/3/17	2.82%	0.05	2021/3/22	0.05	2021/9/9
2021年度第九期超短期融資券	2021/3/17	2.82%	0.05	2021/3/22	0.05	2021/9/9

# 股份變動及股東情況

股票及其衍生證券的種類	發行日期	發行價格 (或利率)	發行數量	上市日期	獲准 上市交易數量	交易終止日期
2021年度第十期超短期融資券	2021/3/30	2.75%	0.1	2021/4/2	0.1	2021/9/27
2021年度第十一期超短期融資券	2021/4/9	2.89%	0.05	2021/4/13	0.05	2022/1/6
2021年度第十二期超短期融資券	2021/4/13	2.73%	0.05	2021/4/15	0.05	2021/8/12
2021年度第十三期超短期融資券	2021/4/20	2.45%	0.03	2021/4/22	0.03	2021/8/19
2021年度第十四期超短期融資券	2021/4/20	2.45%	0.02	2021/4/22	0.02	2021/8/19
2021年度第十五期超短期融資券	2021/5/17	2.45%	0.04	2021/5/19	0.04	2021/9/16
2021年度第十六期超短期融資券	2021/6/22	2.45%	0.01	2021/6/24	0.01	2021/10/21
2021年度第十七期超短期融資券	2021/6/30	2.45%	0.05	2021/7/2	0.05	2022/10/28
2021年度第十九期超短期融資券	2021/7/20	2.50%	0.05	2021/7/22	0.05	2022/1/13
2021年度第二十二期超短期融資券	2021/7/30	2.40%	0.05	2021/8/3	0.05	2022/1/13
2021年度第二十一期超短期融資券	2021/8/9	2.39%	0.05	2021/8/11	0.05	2022/1/13
2021年度第二十二期超短期融資券	2021/8/16	2.40%	0.05	2021/8/18	0.05	2022/2/10
2021年度第二十三期超短期融資券	2021/8/26	2.30%	0.04	2021/8/30	0.04	2022/2/18
2021年度第二十四期超短期融資券	2021/8/25	2.35%	0.05	2021/8/27	0.05	2022/2/17
2021年度第二十五期超短期融資券	2021/8/31	2.20%	0.05	2021/9/2	0.05	2021/11/25
2021年度第二十六期超短期融資券	2021/8/31	2.20%	0.05	2021/9/2	0.05	2021/11/25
2021年度第二十七期超短期融資券	2021/9/7	2.20%	0.05	2021/9/9	0.05	2021/12/9
2021年度第二十八期超短期融資券	2021/9/7	2.20%	0.05	2021/9/8	0.05	2021/12/9
2021年度第二十九期超短期融資券	2021/9/14	2.23%	0.1	2021/9/16	0.1	2022/3/4
2021年度第三十期超短期融資券	2021/9/14	2.23%	0.07	2021/9/16	0.07	2022/3/10
2021年度第三十一期超短期融資券	2021/9/23	2.35%	0.09	2021/9/26	0.09	2022/2/24
2021年度第三十二期超短期融資券	2021/9/23	2.35%	0.01	2021/9/26	0.01	2022/2/24
2021年度第三十三期超短期融資券	2021/11/18	2.45%	0.03	2021/11/22	0.03	2022/3/18
2021年度第三十四期超短期融資券	2021/12/1	2.40%	0.05	2021/12/2	0.05	2022/3/30
2021年度第三十六期超短期融資券	2021/12/7	2.43%	0.07	2021/12/9	0.07	2022/4/14
2021年度第一期中期票據	2021/6/15	3.45%	0.1	2021/6/18	0.1	2024/6/15
2021年度第二期中期票據	2021/10/25	3.30%	0.05	2021/10/28	0.05	2024/10/25
2021年度第三期中期票據	2021/11/22	3.13%	0.05	2021/11/25	0.05	2024/11/22
<b>其他衍生證券</b>						
預託證券憑證計劃(ADR)	2002-12-23	-	-	-	-	-

註1： 本公司2006年完成股權分置改革，非流通法人股自2006年5月16日獲得A股上市流通權。

截至報告期內證券發行情況的說明(存續期內利率不同的債券，請分別說明)：

適用  不適用

經中國證券監督管理委員會「證監許可[2020]1635號」文註冊，本公司面向專業投資者公開發行面值總額不超過80億元(含80億元)的公司債券。報告期內，本公司分兩期累計面向專業投資者發行18億元公司債券。

## (二) 公司股份總數及股東結構變動及公司資產和負債結構的變動情況

適用  不適用

## (三) 現存的內部職工股情況

適用  不適用

# 股份變動及股東情況

## 三、股東和實際控制人情況

### (一) 股東總數

截至報告期末普通股股東總數(戶)	32,781
年度報告披露日前上一月末的普通股股東總數(戶)	29,643

註： 截止報告期末A股股東總數32,378戶、H股股東數403戶，合計32,781戶；年度報告披露日前上一月末的A股股東總數29,241戶、H股股東數402戶，合計29,643戶。

### (二) 截至報告期末前十名股東、前十名流通股東(或無限售條件股東)持股情況表

單位：股

#### 前十名股東持股情況

股東名稱(全稱)	報告期內增減	期末持股數量	比例 (%)	持有有限售 條件股份數量		質押、標記或凍結情況		股東性質
				股份狀態	數量	股份狀態	數量	
江蘇交通控股有限公司	-	2,742,578,825	54.44	-	無	-	國有法人	
招商局公路網絡科技控股股份有限公司	-	589,059,077	11.69	-	無	-	國有法人	
Mitsubishi UFJ Financial Group, Inc.	11,658,000	146,754,597	2.91	-	未知	-	境外法人	
BlackRock, Inc.	-13,385,534	132,683,158	2.63	-	未知	-	境外法人	
JP Morgan Chase & Co.	-11,518,915	97,299,132	1.93	-	未知	-	境外法人	
Citigroup Inc.	-555,061	73,160,140	1.45	-	未知	-	境外法人	
招商銀行—上證紅利交易型開放式指數 證券投資基金	15,930,488	31,127,245	0.62	-	未知	-	其他	
中國銀河資產管理有限責任公司	-	21,410,000	0.42	-	未知	-	國有法人	
中國太平洋人壽股票紅利型產品 (壽自營)委託投資(長江養老)	-	12,500,000	0.25	-	未知	-	其他	
工銀瑞信物流產業股票型證券投資基金	9,619,200	9,619,200	0.19	-	未知	-	其他	

## 股份變動及股東情況

### 前十名無限售條件股東持股情況

股東名稱	持有無限售條件		股份種類及數量	
	流通股的數量	種類	數量	
江蘇交通控股有限公司	2,742,578,825	人民幣普通股	2,742,578,825	
招商局公路網絡科技控股股份有限公司	589,059,077	人民幣普通股	589,059,077	
Mitsubishi UFJ Financial Group, Inc.	146,754,597	境外上市外資股	146,754,597	
BlackRock, Inc.	132,683,158	境外上市外資股	132,683,158	
JPMorgan Chase & Co.	97,299,132	境外上市外資股	97,299,132	
Citigroup Inc.	73,160,140	境外上市外資股	73,160,140	
招商銀行－上證紅利交易型開放式指數證券投資基金	31,127,245	人民幣普通股	31,127,245	
中國銀河資產管理有限責任公司	21,410,000	人民幣普通股	21,410,000	
中國太平洋人壽股票紅利型產品(壽自營)委託投資(長江養老)	12,500,000	人民幣普通股	12,500,000	
工銀瑞信物流產業股票型證券投資基金	9,619,200	人民幣普通股	9,619,200	

上述股東委託表決權、受託表決權、放棄表決權的說明

(1)本公司未知上述股東之間存在關聯／關連關係或一致行動人關係；  
(2)報告期內，沒有發生本公司關聯／關連方、戰略投資者和一般法人因配售新股而成為本公司前十名股東的情況；及(3)H股股東的股份數目乃根據香港證券及期貨條例而備存的登記。

上述股東關聯／關連關係或一致行動的說明

無。

前十名有限售條件股東持股數量及限售條件

適用  不適用

(三) 戰略投資者或一般法人因配售新股成為前10名股東

適用  不適用

## 股份變動及股東情況

### (四) 權益淡倉

適用  不適用

於2021年12月31日，下列股東(不包括董事及本公司最高行政人員)於本公司任何股份及相關股份中擁有根據證券及期貨條例第XV部第2及3分部的條文須予以披露並記錄於根據證券及期貨條例第336條須予存置的登記冊內的權益或淡倉：

股東名稱	身份	A股數目		
		直接權益	A股數目	佔A股(總股份)比例
江蘇交通控股有限公司 招商局公路網絡科技控股股份有限公司 <sup>(1)</sup>	其他	是	2,742,578,825(L)	71.88%(54.44%)(L)
	其他	是	589,059,077(L)	15.44%(11.69%)(L)

股東名稱	身份	H股數目		
		直接權益	H股數目	佔H股(總股份)比例
BlackRock, Inc.	受控法團權益 <sup>(3)</sup>	否	132,683,158(L)	10.86%(2.63%)(L)
			5,872,000(S)	0.48% (0.12%)(S)
Mitsubishi UFJ Financial Group, Inc JPMorgan Chase &Co.	受控法團權益 <sup>(2)</sup>	否	146,754,597(L)	12.01% (2.91%)(L)
		受控法團權益/投資 經理/保管人—法 團/核准借出代理 人 <sup>(4)</sup>	否	97,299,132(L) 2,563,265(S) 57,794,824(P)
Citigroup Inc.	受控法團權益/核准 借出代理人/保管 人—法團 <sup>(5)</sup>	否	73,160,140(L)	5.98% (1.45%)(L)
			0(S) 72,692,786(P)	0.00 % (0.00%)(S) 5.94% (1.44%)(P)

註： (L)代表好倉；(S)代表淡倉；(P)代表可供借出股份

- (1) 招商局集團有限公司因所控制的下屬法團招商局公路的權益，而被視作持有本公司股份權益。
- (2) Mitsubishi UFJ Financial Group, Inc因間接全資擁有多間企業的權益，而被視作持有本公司股份權益。
- (3) BlackRock, Inc.因擁有多間企業的控制權而被視作持有本公司合共132,683,158股H股之好倉及5,872,000股H股之淡倉(其中的354,000股H股均為以現金交收(場外)的衍生工具)。除以下企業外，其餘企業均由BlackRock, Inc.間接全資擁有：
  - (a) BlackRock Holdco 6, LLC由BlackRock, Inc.間接持有90%權益。BlackRock Holdco 6, LLC透過以下其間接全資擁有的企業持有本公司權益：
    - (i) BlackRock Institutional Trust Company, National Association持有本公司19,015,876股H股(好倉)及5,518,000股H股(淡倉)。
    - (ii) BlackRock Fund Advisors持有本公司47,110,000股H股(好倉)。



## 股份變動及股東情況

- (b) BR Jersey International Holdings L.P.由BlackRock, Inc.間接持有86%權益。BR Jersey International Holdings L.P.透過以下其間接全資擁有的企業持有本公司權益：
- (i) BlackRock Japan Co. · Ltd.持有本公司2,847,066股H股(好倉)。
  - (ii) BlackRock Investment Management (Australia)Limited持有本公司454,000股H股(好倉)。
  - (iii) BlackRock Asset Management North Asia Limited持有本公司1,035,491股H股(好倉)。
  - (iv) BlackRock (Singapore)Limited持有本公司150,000股H股(好倉)。
- (c) BlackRock Group Limited由BR Jersey International Holdings L.P.(見上文附註3(b))間接持有90%權益。BlackRock Group Limited透過以下直接或間接全資擁有的企業持有本公司權益：
- (i) BlackRock (Netherlands)B.V.持有本公司2,908,041股H股(好倉)。
  - (ii) BlackRock International Limited持有本公司32,000股H股(好倉)。
  - (iii) BlackRock Asset Management Ireland Limited持有本公司11,905,865股H股(好倉)。
  - (iv) BLACKROCK (Luxembourg)S.A.持有本公司17,508,000股H股(好倉)及34,000股H股(淡倉)。
  - (v) BlackRock Investment Management (UK)Limited持有本公司6,927,163股H股(好倉)。
  - (vi) BlackRock Fund Managers Limited持有本公司3,854,818股H股(好倉)。
  - (vii) BlackRock Asset Management Schweiz AG持有本公司6,000股H股(好倉)。
- (d) BlackRock Canada Holdings LP由BR Jersey International Holdings L.P.(見上文附註3(b))間接持有99.90%權益。BlackRock Canada Holdings LP透過全資擁有的企業BlackRock Asset Management Canada Limited持有本公司1,936,000股H股(好倉)持有本公司權益。
- (4) JPMorgan Chase &Co.被視作持有本公司合共97,299,132股H股之好倉(其中的1,298,000股H股涉及以現金交收(場外)的衍生工具)及2,563,265股H股之淡倉(其中的88,000及1,410,000股H股分別涉及以現金交收(場外)及以實物交收(場外)的衍生工具)。由JP Morgan Chase &Co.持有的利益乃以下列身份持有：

身份	股份數目(好倉)	股份數目(淡倉)	股份數目(可供借出股份)
受控法團權益	7,933,208	2,563,265	
投資經理	31,551,000		
持有股份的保證權益的人	20,100		
核准借出代理人			57,794,824

- (5) Citigroup Inc.被視作持有本公司合共73,160,140股H股之好倉(其中的142,000股H股涉及以現金交收(場外)的衍生工具)。由Citigroup Inc.持有的利益乃以下列身份持有：

身份	股份數目(好倉)	股份數目(淡倉)	股份數目(可供借出股份)
受控法團權益	467,354	0	
核准借出代理人			72,692,786

除上文披露者外，據本公司所知，於2021年12月31日，並無任何根據香港證券及期貨條例需披露之其他人士。

# 股份變動及股東情況

## 四、 控股股東及實際控制人情況

### (一) 控股股東情況

1 法人

適用

不適用

名稱	江蘇交通控股有限公司
單位負責人或法定代表人	蔡任杰
成立日期	1993-03-05
主要經營業務	從事國有資產經營、管理(在省政府授權範圍內)，交通基礎設施、交通運輸及相關產業的投資、建設、經營和管理，高速公路收費，實業投資，國內貿易。
報告期內控股和參股的其他境內外上市公司的股權情況	報告期內控股股東未有新增控股或參股其他境內外上市公司的股權情況。
其他情況說明	-

2 自然人

適用

不適用

3 公司不存在控股股東情況的特別說明

適用

不適用

4 報告期內控股股東變更情況的說明

適用

不適用

5 公司與控股股東之間的產權及控制關係的方框圖

適用

不適用

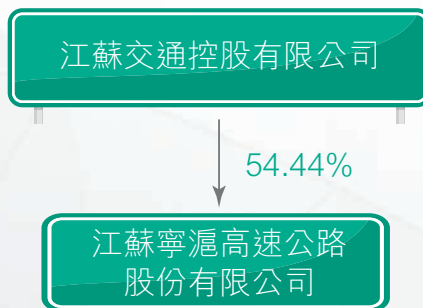

## (二) 實際控制人情況

1 法人

適用  不適用

名稱

江蘇省國有資產監督管理委員會

2 自然人

適用  不適用

3 公司不存在實際控制人情況的特別說明

適用  不適用

4 報告期內公司控制權發生變更的情況說明

適用  不適用

5 公司與實際控制人之間的產權及控制關係的方框圖

適用  不適用



6 實際控制人通過信託或其他資產管理方式控制公司

適用  不適用

## (三) 控股股東及實際控制人其他情況介紹

適用  不適用

五、公司控股股東或第一大股東及其一致行動人累計質押股份數量佔其所持公司股份數量比例達到80%以上

適用  不適用

## 股份變動及股東情況

### 六、其他持股在百分之十以上的法人股東

適用  不適用

單位：元 幣種：人民幣

法人股東名稱	單位負責人或法定代表人	成立日期	組織機構代碼	註冊資本	主要經營業務或管理活動等情況
招商局公路網絡科技控股股份有限公司	白景濤	1993-12-18	91110000101717000C	6,178,217,338	公路、橋樑、碼頭、港口、航運基礎設施的投資、開發、建設和經營管理；投資管理；交通基礎設施新技術、新產品、新材料的開發、研製和產品的銷售；建築材料、機電設備、汽車及配件、五金交電、日用百貨的銷售；經濟信息諮詢；人才培訓。
情況說明	-				

### 七、股份限制減持情況說明

適用  不適用

### 八、股份回購在報告期的具體實施情況

適用  不適用

### 九、其他事項

適用  不適用

#### 1. 購買、出售及贖回本公司股份

於本報告期內，本公司及其附屬公司概無購入、出售或贖回本公司股份之行為；也未發生任何人士根據本公司或其附屬公司在任何時間發行或授予的可轉換證券、期權、權證或其他類似權利，行使轉換權或認購權。

#### 2. 優先購股權

根據中華人民共和國法律及《公司章程》，本公司並無優先購股權規定公司需按持股比例向現有股東呈請發售新股之建議。

## 股份變動及股東情況

### 3. 公眾持股

根據公開資料及董事知悉，董事會認為本公司在2022年3月25日(即刊發本報告的最後實際可行日期)的公眾持股數量符合香港上市規則要求。

### 4. 股東放棄或同意股息的安排

本報告期內，並無任何股東放棄任何股息的安排。

### 5. 管理合約

本報告期內，本公司並無訂立或存在有關公司的全部或任何重大部分業務的管理及行政合約。

# 優先股相關情況

適用

不適用

# 債券相關情況

## 一、企業債券、公司債券和非金融企業債務融資工具

適用  不適用

### (一) 企業債券

適用  不適用

### (二) 公司債券

適用  不適用

#### 1. 公司債券基本情況

單位：億元 幣種：人民幣

債券名稱	簡稱	代碼	發行日	起息日	到期日	債券餘額	利率(%)	還本付息方式	交易場所	投資者適當性安排(如有)	交易機制	是否存在終止上市交易的風險
本公司2021年公開發行公司債券(第一期)	21寧瀾G1	175706.SH	2021/2/1	2021/2/2	2026/2/2	10.00	3.70	一次還本，按年付息	上海證券交易所	本期債券的發行對象為專業投資者	在競價交易系統和固定收益證券綜合電子平台掛牌上市	否
本公司2021年公開發行公司債券(第二期)	21寧瀾G2	185046.SH	2021/11/23	2021/11/24	2026/11/24	8.00	3.08	一次還本，按年付息	上海證券交易所	本期債券的發行對象為專業投資者	在競價交易系統和固定收益證券綜合電子平台掛牌上市	否

#### 公司對債券終止上市交易風險的應對措施

適用  不適用

#### 逾期未償還債券

適用  不適用

#### 報告期內債券付息兌付情況

適用  不適用

債券名稱	付息兌付情況的說明
本公司2021年公開發行公司債券(第一期)	本公司2021年公開發行公司債券(第一期)已於2022年2月7日支付自2021年2月2日至2022年2月1日期間的利息，共計人民幣37,000,000.00元。



## 債券相關情況

2. 發行人或投資者選擇權條款、投資者保護條款的觸發和執行情況

適用  不適用

發行人調整票面利率選擇權：發行人有權決定在本期債券存續期的第3年末決定調整本期債券後續計息期間的票面利率；發行人決定行使票面利率調整選擇權的，自票面利率調整生效日起，本期債券的票面利率按照以下方式確定：調整後的票面利率以發行人發佈的票面利率調整實施公告為準，且票面利率的調整方向和幅度不限。發行人決定不行使票面利率調整選擇權的，則本期債券的票面利率在發行人行使下次票面利率調整選擇權前繼續保持不變。

投資者回售選擇權：投資者有權在本期債券存續期的第3年末將其持有的全部或部分本期債券回售給發行人。

3. 為債券發行及存續期業務提供服務的中介機構

中介機構名稱	辦公地址	簽字會計師姓名	聯繫人	聯繫電話
華泰聯合證券有限責任公司 (21寧滬G1、21寧滬G2牽頭主承銷商、 受託管理人、華泰聯合證券)	深圳市前海深港合作區南山 街道桂灣五路128號前海深港 基金小鎮B7棟401		王超、王曉磊、林 楷、闕夢婷	021-38966558
湘財證券股份有限公司 (21寧滬G1、21寧滬G2聯席主承銷商、湘財證券)	長沙市天心區湘府中路198號 新南城商務中心A棟11樓		李艷東、邵彬彬、 孟令浩、張浩	021-50293515
國浩律師(南京)事務所 (21寧滬G1、21寧滬G2發行人律師、律師)	江蘇省南京市漢中門大街309號 B座7-8樓		李文君	025-89660987
中誠信國際信用評級有限責任公司 (21寧滬G1、21寧滬G2評級機構、 中誠信國際、中誠信評級)	北京市東城區南竹桿胡 同2號1幢60101		曹閏、齊晨	010-66428877
德勤華永會計師事務所(特殊普通合夥) (21寧滬G1、21寧滬G2會計師事務所)	上海市黃浦區延安東路222號 30樓	楊蓓、陳石	陳石	025-57908880

上述中介機構發生變更的情況

適用  不適用

## 債券相關情況

4. 報告期末募集資金使用情況

適用  不適用

單位：億元 幣種：人民幣

債券名稱	募集資金總金額	已使用金額	未使用金額	募集資金 專項賬戶運作 情況(如有)	募集資金 違規使用的整改 情況(如有)	是否與募集 說明書承諾的 用途、使用計劃 及其他約定一致
本公司2021年公開發行公司債券(第一期)	10.00	10.00	-	正常	無	是
本公司2021年公開發行公司債券(第二期)	8.00	8.00	-	正常	無	是

募集資金用於建設項目的進展情況及運營效益

適用  不適用

報告期內變更上述債券募集資金用途的說明

適用  不適用

其他說明

適用  不適用

5. 信用評級結果調整情況

適用  不適用

其他說明

適用  不適用

6. 擔保情況、償債計劃及其他償債保障措施在報告期內的執行和變化情況及其影響

適用  不適用

7. 公司債券其他情況的說明

適用  不適用

## 債券相關情況

### (三) 銀行間債券市場非金融企業債務融資工具

適用  不適用

#### 1. 非金融企業債務融資工具基本情況

單位：億元 幣種：人民幣

債券名稱	簡稱	代碼	發行日	起息日	到期日	債券餘額	利率(%)	還本付息方式	交易場所	投資者適當性安排(如有)	交易機制	是否存在禁止上市交易的風險
2020年度第一期中期票據	20寧滬高MTN001	102001586.IB	2020/8/19	2020/8/21	2025/8/21	20	3.98	一次還本，按年付息	銀行間債券市場	境內合格機構投資者	登記日的次一工作日 即可以流通轉讓	否
2021年度第一期超短期融資券	21寧滬高SCP001	012100040.IB	2021/1/5	2021/1/6	2021/4/2	0	2.40	到期還本付息	銀行間債券市場	境內合格機構投資者	登記日的次一工作日 即可以流通轉讓	否
2021年度第二期超短期融資券	21寧滬高SCP002	012100378.IB	2021/1/25	2021/1/26	2021/5/21	0	2.70	到期還本付息	銀行間債券市場	境內合格機構投資者	登記日的次一工作日 即可以流通轉讓	否
2021年度第三期超短期融資券	21寧滬高SCP003	012100582.IB	2021/2/4	2021/2/8	2021/7/9	0	3.00	到期還本付息	銀行間債券市場	境內合格機構投資者	登記日的次一工作日 即可以流通轉讓	否
2021年度第五期超短期融資券	21寧滬高SCP005	012100854.IB	2021/3/8	2021/3/9	2021/9/3	0	2.76	到期還本付息	銀行間債券市場	境內合格機構投資者	登記日的次一工作日 即可以流通轉讓	否
2021年度第六期超短期融資券	21寧滬高SCP006	012100886.IB	2021/3/9	2021/3/10	2021/9/3	0	2.82	到期還本付息	銀行間債券市場	境內合格機構投資者	登記日的次一工作日 即可以流通轉讓	否
2021年度第七期超短期融資券	21寧滬高SCP007	012101045.IB	2021/3/18	2021/3/18	2021/9/17	0	2.82	到期還本付息	銀行間債券市場	境內合格機構投資者	登記日的次一工作日 即可以流通轉讓	否
2021年度第八期超短期融資券	21寧滬高SCP008	012101085.IB	2021/3/17	2021/3/19	2021/9/10	0	2.82	到期還本付息	銀行間債券市場	境內合格機構投資者	登記日的次一工作日 即可以流通轉讓	否
2021年度第九期超短期融資券	21寧滬高SCP009	012101084.IB	2021/3/17	2021/3/19	2021/9/10	0	2.82	到期還本付息	銀行間債券市場	境內合格機構投資者	登記日的次一工作日 即可以流通轉讓	否
2021年度第十期超短期融資券	21寧滬高SCP010	012101301.IB	2021/3/30	2021/4/1	2021/9/28	0	2.75	到期還本付息	銀行間債券市場	境內合格機構投資者	登記日的次一工作日 即可以流通轉讓	否
2021年度第十一期超短期融資券	21寧滬高SCP011	012101415.IB	2021/4/9	2021/4/12	2022/1/7	5.00	2.89	到期還本付息	銀行間債券市場	境內合格機構投資者	登記日的次一工作日 即可以流通轉讓	否

## 債券相關情況

債券名稱	簡稱	代碼	發行日	起息日	到期日	債券餘額	利率(%)	還本付息方式	交易場所	投資者適當性安排(如有)	交易機制	是否存在終止
												上市交易的風險
2021年度第十二期超短期融資券	21寧滬高SCP012	012101451.JB	2021/4/13	2021/4/14	2021/8/13	0	2.73	到期還本付息	銀行間債券市場	境內合格機構投資者	登記日的次一工作日 即可以流通轉讓	否
2021年度第十三期超短期融資券	21寧滬高SCP013	012101581.JB	2021/4/20	2021/4/21	2021/8/20	0	2.45	到期還本付息	銀行間債券市場	境內合格機構投資者	登記日的次一工作日 即可以流通轉讓	否
2021年度第十四期超短期融資券	21寧滬高SCP014	012101580.JB	2021/4/20	2021/4/21	2021/8/20	0	2.45	到期還本付息	銀行間債券市場	境內合格機構投資者	登記日的次一工作日 即可以流通轉讓	否
2021年度第十五期超短期融資券	21寧滬高SCP015	012101873.JB	2021/5/17	2021/5/18	2021/9/17	0	2.45	到期還本付息	銀行間債券市場	境內合格機構投資者	登記日的次一工作日 即可以流通轉讓	否
2021年度第十六期超短期融資券	21寧滬高SCP016	012102282.JB	2021/6/22	2021/6/23	2021/10/22	0	2.45	到期還本付息	銀行間債券市場	境內合格機構投資者	登記日的次一工作日 即可以流通轉讓	否
2021年度第十七期超短期融資券	21寧滬高SCP017	012102408.JB	2021/6/30	2021/7/1	2021/10/29	0	2.45	到期還本付息	銀行間債券市場	境內合格機構投資者	登記日的次一工作日 即可以流通轉讓	否
2021年度第十九期超短期融資券	21寧滬高SCP019	012102640.JB	2021/7/20	2021/7/21	2022/1/14	5.00	2.50	到期還本付息	銀行間債券市場	境內合格機構投資者	登記日的次一工作日 即可以流通轉讓	否
2021年度第二十期超短期融資券	21寧滬高SCP020	012102805.JB	2021/7/30	2021/8/2	2022/1/14	5.00	2.40	到期還本付息	銀行間債券市場	境內合格機構投資者	登記日的次一工作日 即可以流通轉讓	否
2021年度第二十一期超短期融資券	21寧滬高SCP021	012102883.JB	2021/8/9	2021/8/10	2022/1/14	5.00	2.39	到期還本付息	銀行間債券市場	境內合格機構投資者	登記日的次一工作日 即可以流通轉讓	否
2021年度第二十二期超短期融資券	21寧滬高SCP022	012103008.JB	2021/8/16	2021/8/17	2022/2/11	5.00	2.40	到期還本付息	銀行間債券市場	境內合格機構投資者	登記日的次一工作日 即可以流通轉讓	否
2021年度第二十三期超短期融資券	21寧滬高SCP023	012103190.JB	2021/8/26	2021/8/27	2022/2/19	4.00	2.30	到期還本付息	銀行間債券市場	境內合格機構投資者	登記日的次一工作日 即可以流通轉讓	否
2021年度第二十四期超短期融資券	21寧滬高SCP024	012103155.JB	2021/8/25	2021/8/26	2022/2/18	5.00	2.35	到期還本付息	銀行間債券市場	境內合格機構投資者	登記日的次一工作日 即可以流通轉讓	否
2021年度第二十五期超短期融資券	21寧滬高SCP025	012103270.JB	2021/8/31	2021/9/1	2021/11/26	0	2.20	到期還本付息	銀行間債券市場	境內合格機構投資者	登記日的次一工作日 即可以流通轉讓	否

## 債券相關情況

債券名稱	簡稱	代碼	發行日	起息日	到期日	債券餘額	利率(%)	還本付息方式	交易場所	投資者適當性安排(如有)	交易機制	是否存在終止上市交易的風險
2021年度第二十六期超短期融資券	21寧滬高SCP026	012103271.IB	2021/8/31	2021/9/1	2021/11/26	0	2.20	到期還本付息	銀行間債券市場	境內合格機構投資者	登記日的次一工作日 即可以流通轉讓	否
2021年度第二十七期超短期融資券	21寧滬高SCP027	012103333.IB	2021/9/7	2021/9/8	2021/12/10	0	2.20	到期還本付息	銀行間債券市場	境內合格機構投資者	登記日的次一工作日 即可以流通轉讓	否
2021年度第二十八期超短期融資券	21寧滬高SCP028	012103335.IB	2021/9/7	2021/9/8	2021/12/10	0	2.20	到期還本付息	銀行間債券市場	境內合格機構投資者	登記日的次一工作日 即可以流通轉讓	否
2021年度第二十九期超短期融資券	21寧滬高SCP029	012103396.IB	2021/9/14	2021/9/15	2022/3/5	10.00	2.23	到期還本付息	銀行間債券市場	境內合格機構投資者	登記日的次一工作日 即可以流通轉讓	否
2021年度第三十期超短期融資券	21寧滬高SCP030	012103408.IB	2021/9/14	2021/9/15	2022/3/11	7.30	2.23	到期還本付息	銀行間債券市場	境內合格機構投資者	登記日的次一工作日 即可以流通轉讓	否
2021年度第三十一期超短期融資券	21寧滬高SCP031	012103522.IB	2021/9/23	2021/9/24	2022/2/25	8.70	2.35	到期還本付息	銀行間債券市場	境內合格機構投資者	登記日的次一工作日 即可以流通轉讓	否
2021年度第三十二期超短期融資券	21寧滬高SCP032	012103533.IB	2021/9/23	2021/9/24	2022/2/25	1.30	2.35	到期還本付息	銀行間債券市場	境內合格機構投資者	登記日的次一工作日 即可以流通轉讓	否
2021年度第三十三期超短期融資券	21寧滬高SCP033	012180047.IB	2021/11/18	2021/11/19	2022/3/19	3.00	2.45	到期還本付息	銀行間債券市場	境內合格機構投資者	登記日的次一工作日 即可以流通轉讓	否
2021年度第三十四期超短期融資券	21寧滬高SCP034	012105224.IB	2021/12/1	2021/12/1	2022/3/31	5.00	2.40	到期還本付息	銀行間債券市場	境內合格機構投資者	登記日的次一工作日 即可以流通轉讓	否
2021年度第三十六期超短期融資券	21寧滬高SCP036	012105321.IB	2021/12/7	2021/12/8	2022/4/15	6.50	2.43	到期還本付息	銀行間債券市場	境內合格機構投資者	登記日的次一工作日 即可以流通轉讓	否
2021年度第一期中期票據	21寧滬高MTN001	102101110.IB	2021/6/15	2021/6/17	2024/6/17	10.00	3.45	一次還本，按年付息	銀行間債券市場	境內合格機構投資者	登記日的次一工作日 即可以流通轉讓	否
2021年度第二期中期票據	21寧滬高MTN002	102102145.IB	2021/10/25	2021/10/27	2024/10/27	5.00	3.30	一次還本，按年付息	銀行間債券市場	境內合格機構投資者	登記日的次一工作日 即可以流通轉讓	否
2021年度第三期中期票據	21寧滬高MTN003	102103072.IB	2021/11/22	2021/11/24	2024/11/24	5.00	3.13	一次還本，按年付息	銀行間債券市場	境內合格機構投資者	登記日的次一工作日 即可以流通轉讓	否

## 債券相關情況

公司對債券終止上市交易風險的應對措施

適用  不適用

逾期未償還債券

適用  不適用

報告期內債券付息兌付情況

適用  不適用

債券名稱	付息兌付情況的說明
2021年度第一期超短期融資券	2021年度第一期超短期融資券已於2021年4月2日到期兌付、付息完畢。
2021年度第二期超短期融資券	2021年度第二期超短期融資券已於2021年5月21日到期兌付、付息完畢。
2021年度第三期超短期融資券	2021年度第三期超短期融資券已於2021年7月9日到期兌付、付息完畢。
2021年度第五期超短期融資券	2021年度第五期超短期融資券已於2021年9月3日到期兌付、付息完畢。
2021年度第六期超短期融資券	2021年度第六期超短期融資券已於2021年9月3日到期兌付、付息完畢。
2021年度第七期超短期融資券	2021年度第七期超短期融資券已於2021年9月17日到期兌付、付息完畢。
2021年度第八期超短期融資券	2021年度第八期超短期融資券已於2021年9月10日到期兌付、付息完畢。
2021年度第九期超短期融資券	2021年度第九期超短期融資券已於2021年9月10日到期兌付、付息完畢。
2021年度第十期超短期融資券	2021年度第十期超短期融資券已於2021年9月28日到期兌付、付息完畢。
2021年度第十二期超短期融資券	2021年度第十二期超短期融資券已於2021年8月13日到期兌付、付息完畢。
2021年度第十三期超短期融資券	2021年度第十三期超短期融資券已於2021年8月20日到期兌付、付息完畢。
2021年度第十四期超短期融資券	2021年度第十四期超短期融資券已於2021年8月20日到期兌付、付息完畢。
2021年度第十五期超短期融資券	2021年度第十五期超短期融資券已於2021年9月17日到期兌付、付息完畢。
2021年度第十六期超短期融資券	2021年度第十六期超短期融資券已於2021年10月22日到期兌付、付息完畢。
2021年度第十七期超短期融資券	2021年度第十七期超短期融資券已於2021年10月29日到期兌付、付息完畢。
2021年度第二十五期超短期融資券	2021年度第二十五期超短期融資券已於2021年11月26日到期兌付、付息完畢。
2021年度第二十六期超短期融資券	2021年度第二十六期超短期融資券已於2021年11月26日到期兌付、付息完畢。
2021年度第二十七期超短期融資券	2021年度第二十七期超短期融資券已於2021年12月10日到期兌付、付息完畢。
2021年度第二十八期超短期融資券	2021年度第二十八期超短期融資券已於2021年12月10日到期兌付、付息完畢。
2016年度第一期中期票據	2016年度第一期中票已於2021年4月15日一次性兌付本金及最後一期利息。
2020年度第一期中期票據	2020年度第一期中票已於2021年8月21日兌付第一年利息7,960萬元。

## 債券相關情況

2. 發行人或投資者選擇權條款、投資者保護條款的觸發和執行情況

適用

不適用

3. 為債券發行及存續期業務提供服務的中介機構

中介機構名稱	辦公地址	簽字會計師姓名	聯繫人	聯繫電話
中國郵政儲蓄銀行股份有限公司 (21寧滬高SCP001主承銷商/簿記管理人、 存續期管理機構)	北京市西城區金融大街3號		鄭亞榮、張潔	010-68857446、 010-68857444
江蘇銀行股份有限公司 (21寧滬高SCP002、21寧滬高SCP025、 21寧滬高SCP030主承銷商/簿記管理人、 存續期管理機構)	江蘇省南京市秦淮區中華路26號		朱恒	025-51811721
招商銀行股份有限公司 (21寧滬高SCP003主承銷商、存續期管理機構)	廣東省深圳市深南大道7088號		徐笑冰	0755-88026246
上海浦東發展銀行股份有限公司 (21寧滬高SCP005主承銷商、存續期管理機構)	上海市中山東一路12號		李文焱	021-61614909
中國工商銀行股份有限公司 (21寧滬高SCP006主承銷商/簿記管理人、 存續期管理機構)	北京市西城區復興門內大街55號		周千慧	010-66104147
中信銀行股份有限公司 (21寧滬高SCP007主承銷商、存續期管理機構)	北京市朝陽區光華路10號院1號樓		程鏈	010-66635909
南京銀行股份有限公司 (21寧滬高SCP007聯合主承銷商)	南京市玄武區中山路288號		張淼淼	025-86775895
興業銀行股份有限公司 (21寧滬高SCP008、21寧滬高SCP028 主承銷商/簿記管理人、存續期管理機構)	北京市朝陽區朝陽門北大街20號興業銀行大廈15樓		張敬石、楊麗陳豪、 蔣瑜希	010-89926500
寧波銀行股份有限公司 (21寧滬高SCP009、21寧滬高SCP022主承銷商)	上海市浦東新區世紀大道210號21世紀大廈19樓		王欣怡	021-23262719
寧波銀行股份有限公司 (21寧滬高SCP009、21寧滬高SCP022 存續期管理機構)	浙江省寧波市鄞州區寧東路345號		俞少君	0574-81850381
中國建設銀行股份有限公司 (21寧滬高SCP010主承銷商、存續期管理機構)	北京市西城區金融大街25號		王文俊	010-67594276
中國民生銀行股份有限公司 (21寧滬高SCP011主承銷商、存續期管理機構)	北京市西城區復興門內大街2號		舒暢	010-58560971
中國農業銀行股份有限公司 (21寧滬高SCP012、21寧滬高SCP034 主承銷商、簿記管理人、存續期管理機構)	北京市東城區建國門內大街69號		安立偉	010-85109045
中國郵政儲蓄銀行股份有限公司 (21寧滬高SCP013主承銷商/簿記管理人、 存續期管理機構)	北京市西城區金融大街3號		姜霄、孫濤	010-68857442
中國光大銀行股份有限公司 (21寧滬高SCP014、21寧滬高SCP019、 21寧滬高SCP026、21寧滬高SCP032 主承銷商、存續期管理機構)	北京市西城區太平橋大街25號中國光大中心		郝悠然(主承銷商) 黃天成(存續期管理機構)	010-63637785025- 84776051



## 債券相關情況

中介機構名稱	辦公地址	簽字會計師姓名	聯繫人	聯繫電話
中國銀行股份有限公司 (21寧滬高SCP015主承銷商及簿記建檔人、 存續期管理機構)	北京市復興門內大街1號		徐蘇 (主承銷商及簿記建檔人) 荀雅梅(存續期管理機構)	010-66595011010- 66592749
中國建設銀行股份有限公司 (21寧滬高SCP016、21寧滬高SCP017、 21寧滬高SCP036主承銷商、存續期管理機構)	北京市西城區金融大街25號		李國良	010-67596947
廣發銀行股份有限公司 (21寧滬高SCP020主承銷商、存續期管理機構)	廣東省越秀區東風東路713號		李勤	020-38328430
上海浦東發展銀行股份有限公司 (21寧滬高SCP021主承銷商、存續期管理機構)	上海市中山東一路12號		郭志遠(主承銷商) 楊敏(存續期管理機構)	021-61616041025- 84260527
華夏銀行股份有限公司 (21寧滬高SCP023主承銷商)	北京市東城區建國門內大街22號		李煇榮	010-85237734
招商銀行股份有限公司 (21寧滬高SCP024主承銷商及簿記建檔人、 存續期管理機構)	深圳市深南大道2016號招銀大廈22樓		劉昕、周星辰 (主承銷商及簿記建檔人) 陳妮娜(存續期管理機構)	0755-88026133、 025-847965010755- 88026246
平安銀行股份有限公司 (21寧滬高SCP027、21寧滬高SCP031 主承銷商及簿記建檔人、存續期管理機構)	深圳市羅湖區深南東路5047號		張文俊	0755-88673980
上海銀行股份有限公司 (21寧滬高SCP029主承銷商及簿記建檔人、 存續期管理機構)	中國(上海)自由貿易試驗區銀城中路168號		施煜洲	021-68476471
招商銀行股份有限公司 (21寧滬高SCP033主承銷商/簿記管理人、 存續期管理機構)	深圳市深南大道201號招銀大廈22樓		劉昕、周星辰 (主承銷商/簿記管理人) 陳妮娜(存續期管理機構)	0755-88026133、 025-847965010755- 88026246
交通銀行股份有限公司 (21寧滬高MTN001、21寧滬高MTN002、 21寧滬高MTN003主承銷商、存續期管理機構)	上海市銀城中路188號		肖雅丹、朱棟	021-58781234- 6763/6762/8230
中國郵政儲蓄銀行股份有限公司 (21寧滬高MTN001、21寧滬高MTN002、 21寧滬高MTN003聯席主承銷商)	北京市西城區金融大街3號		鄭亞榮、張潔	010-68857446、 010-68857445
德勤華永會計師事務所(特殊普通合夥) (所有超短、中票審計機構)	上海市延安東路222號30樓		楊蓓、陳石	025-57908880-5289
中誠信國際信用評級有限責任公司 (所有超短、中票信用評級機構)	北京市東城區朝陽門內大街南竹桿胡同2號銀河 SOHO6號樓		顧合天、王璇	010-66428877
北京大成(南京)律師事務所 (所有超短、中票律師事務所)	南京市鼓樓區集慧路18號聯創科技大廈A座9-10層		祝彬	025-83755226

上述中介機構發生變更的情況

適用

不適用

## 債券相關情況

### 4. 報告期末募集資金使用情況

適用  不適用

單位：億元 幣種：人民幣

債券名稱	募集資金總金額	已使用金額	未使用金額	募集資金 專項賬戶運作 情況(如有)	募集資金 違規使用的整改 情況(如有)	是否與募集說明書 承諾的用途、使用 計劃及其他約定一致
2020年度第一期中期票據	20.00	20.00	-			是
2021年度第一期超短期融資券	10.00	10.00	-			是
2021年度第二期超短期融資券	4.30	4.30	-			是
2021年度第三期超短期融資券	10.00	10.00	-			是
2021年度第五期超短期融資券	6.00	6.00	-			是
2021年度第六期超短期融資券	4.00	4.00	-			是
2021年度第七期超短期融資券	10.00	10.00	-			是
2021年度第八期超短期融資券	5.00	5.00	-			是
2021年度第九期超短期融資券	5.00	5.00	-			是
2021年度第十期超短期融資券	10.00	10.00	-			是
2021年度第十一期超短期融資券	5.00	5.00	-			是
2021年度第十二期超短期融資券	5.00	5.00	-			是
2021年度第十三期超短期融資券	3.00	3.00	-			是
2021年度第十四期超短期融資券	2.00	2.00	-			是
2021年度第十五期超短期融資券	4.30	4.30	-			是
2021年度第十六期超短期融資券	1.00	1.00	-			是
2021年度第十七期超短期融資券	5.00	5.00	-			是
2021年度第十九期超短期融資券	5.00	5.00	-			是

## 債券相關情況

債券名稱	募集資金			募集資金 專項賬戶運作 情況(如有)	募集資金 違規使用的整改 情況(如有)	是否與募集說明書 承諾的用途、使用 計劃及其他約定一致
	募集資金總金額	已使用金額	未使用金額			
2021年度第二十期超短期融資券	5.00	5.00	-			是
2021年度第二十一期超短期融資券	5.00	5.00	-			是
2021年度第二十二期超短期融資券	5.00	5.00	-			是
2021年度第二十三期超短期融資券	4.00	4.00	-			是
2021年度第二十四期超短期融資券	5.00	5.00	-			是
2021年度第二十五期超短期融資券	5.00	5.00	-			是
2021年度第二十六期超短期融資券	5.00	5.00	-			是
2021年度第二十七期超短期融資券	5.00	5.00	-			是
2021年度第二十八期超短期融資券	5.00	5.00	-			是
2021年度第二十九期超短期融資券	10.00	10.00	-			是
2021年度第三十期超短期融資券	7.30	7.30	-			是
2021年度第三十一期超短期融資券	8.70	8.70	-			是
2021年度第三十二期超短期融資券	1.30	1.30	-			是
2021年度第三十三期超短期融資券	3.00	3.00	-			是
2021年度第三十四期超短期融資券	5.00	5.00	-			是
2021年度第三十六期超短期融資券	6.50	6.50	-			是
2021年度第一期中期票據	10.00	10.00	-			是
2021年度第二期中期票據	5.00	5.00	-			是
2021年度第三期中期票據	5.00	5.00	-			是

## 債券相關情況

募集資金用於建設項目的進展情況及運營效益

適用  不適用

報告期內變更上述債券募集資金用途的說明

適用  不適用

其他說明

適用  不適用

5. 信用評級結果調整情況

適用  不適用

其他說明

適用  不適用

6. 擔保情況、償債計劃及其他償債保障措施在報告期內的執行和變化情況及其影響

適用  不適用

7. 非金融企業債務融資工具其他情況的說明

適用  不適用

**(四) 公司報告期內合併報表範圍虧損超過上年末淨資產10%**

適用  不適用

**(五) 報告期末除債券外的有息債務逾期情況**

適用  不適用

**(六) 報告期內違反法律法規、公司章程、信息披露事務管理制度規定的情況以及債券募集說明書約定或承諾的情況對債券投資者權益的影響**

適用  不適用

## 債券相關情況

### (七) 截至報告期末公司近2年的會計數據和財務指標

適用  不適用

單位：元 幣種：人民幣

主要指標	2021年	2020年	本期比上年同期增減 (%)	變動原因
扣除非經常性損益後淨利潤	3,678,823,218.12	2,339,998,349.98	57.21	本報告期受益於路橋收費業務的恢復，聯營企業經營業績上升，以及其他非流動金融資產公允價值增加，集團利潤總額同比大幅增長所致。
流動比率	0.6514	0.5371	21.28	本報告期流動資產較期初增加，流動負債較期初減少，受此影響流動比率較期初增長。
速動比率	0.2832	0.165	71.64	主要由於本報告期末集團存貨及預付賬款佔比較期初減少，導致速動比率較期初增長。
資產負債率(%)	47.74%	45.91%	增加1.83個百分點	主要由於本報告期集團期末有息債務餘額、應付在建路橋項目建設款較期初大幅增加，負債增幅超過資產增幅，導致資產負債率較期初增長。
EBITDA全部債務比	0.2531	0.1892	33.77	本報告期受益於路橋收費業務的恢復，聯營企業經營業績上升，以及其他非流動金融資產公允價值增加，集團利潤總額同比大幅增長所致。
利息保障倍數	6.5820	4.8849	34.74	本報告期受益於路橋收費業務的恢復，聯營企業經營業績上升，以及其他非流動金融資產公允價值增加，集團利潤總額同比大幅增長所致。
現金利息保障倍數	10.0264	6.2941	59.30	本報告期受益於路橋收費業務的恢復，聯營企業經營業績上升，以及其他非流動金融資產公允價值增加，集團利潤總額同比大幅增長所致。
EBITDA利息保障倍數	8.6698	7.0620	22.77	本報告期受益於路橋收費業務的恢復，聯營企業經營業績上升，以及其他非流動金融資產公允價值增加，集團利潤總額同比大幅增長所致。
貸款償還率(%)	100.00%	100.00%	-	-
利息償付率(%)	100.00%	100.00%	-	-

註：扣除非經常性損益後淨利潤為「歸屬於上市公司股東的扣除非經常性損益的淨利潤」

## 二、可轉換公司債券情況

適用  不適用

# 審計報告

畢馬威華振審字第 2202498 號

江蘇寧滬高速公路股份有限公司全體股東：

## 一、 審計意見

我們審計了後附的江蘇寧滬高速公路股份有限公司(以下簡稱「寧滬高速」)財務報表，包括 2021 年 12 月 31 日的合併及母公司資產負債表，2021 年度的合併及母公司利潤表、合併及母公司現金流量表、合併及母公司股東權益變動表以及相關財務報表附註。

我們認為，後附的財務報表在所有重大方面按照中華人民共和國財政部頒佈的企業會計準則(以下簡稱「企業會計準則」)的規定編製，公允反映了寧滬高速 2021 年 12 月 31 日的合併及母公司財務狀況以及 2021 年度的合併及母公司經營成果和現金流量。

## 二、 形成審計意見的基礎

我們按照中國註冊會計師審計準則(以下簡稱「審計準則」)的規定執行了審計工作。審計報告的「註冊會計師對財務報表審計的責任」部分進一步闡述了我們在這些準則下的責任。按照中國註冊會計師職業道德守則，我們獨立於寧滬高速，並履行了職業道德方面的其他責任。我們相信，我們獲取的審計證據是充分、適當的，為發表審計意見提供了基礎。

## 三、 關鍵審計事項

關鍵審計事項是我們根據職業判斷，認為對本期財務報表審計最為重要的事項。這些事項的應對以對財務報表整體進行審計並形成審計意見為背景，我們不對這些事項單獨發表意見。

### 公路經營權攤銷

請參閱財務報表附註「三、公司重要會計政策、會計估計」16 所述的會計政策及「五、合併財務報表項目註釋」15。

#### 關鍵審計事項

2021 年 12 月 31 日，江蘇寧滬高速公路股份有限公司及其子公司(以下簡稱「寧滬高速集團」)的公路經營權淨值為人民幣 34,719,586,045.20 元，2021 年度公路經營權攤銷金額為人民幣 1,602,572,264.70 元，寧滬高速集團公路經營權根據車流量法計提攤銷，以當月實際車流量佔當月實際車流量和預計未來剩餘交通流量之和的比例計算當月攤銷金額。預計未來剩餘交通流量是指寧滬高速集團在未來剩餘經營期限內總交通流量的預測。

由於公路經營權攤銷金額對本年度淨利潤有重大影響，且對預計未來剩餘交通流量的估計涉及管理層判斷以及可能受到管理層偏向的影響，我們將寧滬高速集團公路經營權攤銷的準確性識別為關鍵審計事項。

#### 在審計中如何應對該事項

與評價公路經營權攤銷相關的審計程序中包括以下程序：

- 了解和評價與公路經營權攤銷相關的關鍵財務報告內部控制的設計和運行有效性；
- 詢問管理層，了解其確定預計未來剩餘交通流量的方法和依據，評價其適當性；
- 獲取寧滬高速集團所聘請的第三方機構出具的交通流量預測報告，了解其進行交通流量預測的方法和關鍵假設；同時對第三方機構的勝任能力、專業素質和客觀性進行評價；
- 檢查寧滬高速集團在公路經營權攤銷計算過程中所應用的實際車流量數據是否與寧滬高速集團從外部單位取得的實際車流量數據一致，並向外部單位詢證確認實際車流量數據；

## 三、 關鍵審計事項(續)

公路經營權攤銷(續)	
請參閱財務報表附註「三、公司重要會計政策、會計估計」16 所述的會計政策及「五、合併財務報表項目註釋」15。	
關鍵審計事項	在審計中如何應對該事項
	<ul style="list-style-type: none"> <li>• 利用本所內部信息技術專家的工作，了解和評價與實際車流量數據準確性相關的自動化應用控制及信息技術一般控制；</li> <li>• 通過將過往年度的預測車流量和對應期間實際車流量進行比較，以評價是否存在管理層偏向的跡象；及</li> <li>• 檢查按照車流量法計算的公路經營權攤銷金額的準確性。</li> </ul>

## 四、 其他信息

寧滬高速管理層對其他信息負責。其他信息包括寧滬高速 2021 年年度報告中涵蓋的信息，但不包括財務報表和我們的審計報告。

我們對財務報表發表的審計意見不涵蓋其他信息，我們也不對其他信息發表任何形式的鑒證結論。

結合我們對財務報表的審計，我們的責任是閱讀其他信息，在此過程中，考慮其他信息是否與財務報表或我們在審計過程中了解到的情況存在重大不一致或者似乎存在重大錯報。

基於我們已執行的工作，如果我們確定其他信息存在重大錯報，我們應當報告該事實。在這方面，我們無任何事項需要報告。

## 五、 管理層和治理層對財務報表的責任

管理層負責按照企業會計準則的規定編製財務報表，使其實現公允反映，並設計、執行和維護必要的內部控制，以使財務報表不存在由於舞弊或錯誤導致的重大錯報。

在編製財務報表時，管理層負責評估寧滬高速的持續經營能力，披露與持續經營相關的事項(如適用)，並運用持續經營假設，除非寧滬高速計劃進行清算、終止運營或別無其他現實的選擇。

治理層負責監督寧滬高速的財務報告過程。

## 六、 註冊會計師對財務報表審計的責任

我們的目標是對財務報表整體是否不存在由於舞弊或錯誤導致的重大錯報獲取合理保證，並出具包含審計意見的審計報告。合理保證是高水平的保證，但並不能保證按照審計準則執行的審計在某一重大錯報存在時總能發現。錯報可能由於舞弊或錯誤導致，如果合理預期錯報單獨或匯總起來可能影響財務報表使用者依據財務報表作出的經濟決策，則通常認為錯報是重大的。



# 審計報告

## 六、 註冊會計師對財務報表審計的責任(續)

在按照審計準則執行審計工作的過程中，我們運用職業判斷，並保持職業懷疑。同時，我們也執行以下工作：

- (1) 識別和評估由於舞弊或錯誤導致的財務報表重大錯報風險，設計和實施審計程序以應對這些風險，並獲取充分、適當的審計證據，作為發表審計意見的基礎。由於舞弊可能涉及串通、偽造、故意遺漏、虛假陳述或凌駕於內部控制之上，未能發現由於舞弊導致的重大錯報的風險高於未能發現由於錯誤導致的重大錯報的風險。
- (2) 了解與審計相關的內部控制，以設計恰當的審計程序。
- (3) 評價管理層選用會計政策的恰當性和作出會計估計及相關披露的合理性。
- (4) 對管理層使用持續經營假設的恰當性得出結論。同時，根據獲取的審計證據，就可能導致對寧滬高速持續經營能力產生重大疑慮的事項或情況是否存在重大不確定性得出結論。如果我們得出結論認為存在重大不確定性，審計準則要求我們在審計報告中提請報表使用者注意財務報表中的相關披露；如果披露不充分，我們應當發表非無保留意見。我們的結論基於截至審計報告日可獲得的信息。然而，未來的事項或情況可能導致寧滬高速不能持續經營。
- (5) 評價財務報表的總體列報(包括披露)、結構和內容，並評價財務報表是否公允反映相關交易和事項。
- (6) 就寧滬高速中實體或業務活動的財務信息獲取充分、適當的審計證據，以對財務報表發表審計意見。我們負責指導、監督和執行集團審計，並對審計意見承擔全部責任。

我們與治理層就計劃的審計範圍、時間安排和重大審計發現等事項進行溝通，包括溝通我們在審計中識別出的值得關注的內部控制缺陷。

我們還就已遵守與獨立性相關的職業道德要求向治理層提供聲明，並與治理層溝通可能被合理認為影響我們獨立性的所有關係和其他事項，以及相關的防範措施(如適用)。

從與治理層溝通的事項中，我們確定哪些事項對本期財務報表審計最為重要，因而構成關鍵審計事項。我們在審計報告中描述這些事項，除非法律法規禁止公開披露這些事項，或在極少數情形下，如果合理預期在審計報告中溝通某事項造成的負面後果超過在公眾利益方面產生的益處，我們確定不應在審計報告中溝通該事項。

畢馬威華振會計師事務所(特殊普通合夥)

中國註冊會計師

黃文輝(項目合夥人)

中國·北京

周徐春

2022年3月25日

# 合併資產負債表

2021年12月31日

(金額單位：人民幣元)

	附註	2021年	2020年	附註	2021年	2020年
<b>資產</b>				<b>負債和股東權益</b>		
<b>流動資產：</b>				<b>流動負債：</b>		
貨幣資金	五·1	496,127,336.06	386,712,702.84	短期借款	五·19	1,077,145,209.09
交易性金融資產	五·2	2,646,518,676.44	1,533,818,523.40	應付票據	五·20	100,300,000.00
應收票據	五·3	11,890,000.00	10,859,500.00	應付賬款	五·21	2,328,898,028.92
應收賬款	五·4	442,074,890.64	309,072,553.64	預收款項	五·22	15,782,473.92
預付款項	五·5	8,650,678.32	21,907,475.29	合同負債	五·23	427,561,162.30
其他應收款	五·6	76,302,188.99	74,322,733.51	應付職工薪酬	五·24	3,014,675.45
存貨	五·7	3,889,201,430.67	4,148,460,044.19	應交稅費	五·25	413,622,832.32
其他流動資產	五·8	877,263,447.81	1,052,050,289.90	其他應付款	五·26	253,009,905.05
				一年內到期的非流動負債	五·27	678,043,270.61
				其他流動負債	五·28	7,671,965,597.07
<b>流動資產合計</b>		<b>8,448,028,648.93</b>	<b>7,537,203,822.77</b>	<b>流動負債合計</b>		<b>12,969,343,154.73</b>
<b>非流動資產：</b>				<b>非流動負債：</b>		
長期股權投資	五·9	9,687,126,007.80	7,130,527,090.60	長期借款	五·29	13,028,697,541.04
其他權益工具投資	五·10	5,805,587,078.89	5,471,025,963.66	應付債券	五·30	5,777,418,959.86
其他非流動金融資產	五·11	3,004,141,868.26	2,039,192,599.15	租賃負債	五·58	7,919,969.93
投資性房地產	五·12	56,709,500.85	17,581,885.88	預計負債	五·31	-
固定資產	五·13	2,676,170,843.30	2,048,237,771.21	遞延收益	五·32	99,499,953.02
在建工程	五·14	262,194,738.58	15,280,716,856.65	遞延所得稅負債	五·17	419,248,158.42
使用權資產	五·58	16,648,478.65	18,893,134.89			
無形資產	五·15	37,067,726,632.81	21,298,818,056.01	<b>非流動負債合計</b>		<b>19,332,784,582.27</b>
長期待攤費用	五·16	2,680,230.99	4,443,879.42			
遞延所得稅資產	五·17	172,138,797.78	234,039,544.92	<b>負債合計</b>		<b>32,302,127,737.00</b>
其他非流動資產	五·18	462,867,895.61	14,879,760.00	<b>股東權益：</b>		
				股本	五·33	5,037,747,500.00
<b>非流動資產合計</b>		<b>59,213,992,073.52</b>	<b>53,558,356,542.39</b>	資本公積	五·34	10,502,925,603.25
				其他綜合收益	五·35	931,335,600.50
<b>資產總計</b>		<b>67,662,020,722.45</b>	<b>61,095,560,365.16</b>	一般風險準備	五·36	6,505,092.88
				盈餘公積	五·37	3,832,362,128.54
				未分配利潤	五·38	9,919,407,826.11
				<b>歸屬於母公司股東權益合計</b>		<b>30,230,283,751.28</b>
				少數股東權益		5,129,609,234.17
				<b>股東權益合計</b>		<b>35,359,892,985.45</b>
				<b>負債和股東權益總計</b>		<b>67,662,020,722.45</b>

此財務報表已於2022年3月25日獲董事會批准。

成曉光

法定代表人  
(簽名和蓋章)

戴倩

主管會計工作的  
公司負責人  
(簽名和蓋章)

姚群芳

會計機構負責人  
(簽名和蓋章)

(公司蓋章)

# 母公司資產負債表

2021年12月31日

(金額單位：人民幣元)

	附註	2021年	2020年		附註	2021年	2020年
<b>資產</b>				<b>負債和股東權益</b>			
<b>流動資產：</b>				<b>流動負債：</b>			
貨幣資金		319,971,226.51	54,526,689.45	短期借款		450,433,125.00	560,539,000.00
交易性金融資產		2,199,616,681.00	1,031,123,797.34	應付賬款		576,540,666.20	661,812,520.66
應收賬款	十五、1	389,572,507.53	288,644,245.43	預收款項		5,546,807.81	3,143,500.74
預付款項		4,790,567.78	11,468,119.17	應付職工薪酬		1,635,865.42	1,181,682.48
其他應收款	十五、2	10,933,988.98	13,216,746.07	應交稅費		92,215,670.12	35,822,492.97
存貨		15,971,112.95	14,118,027.57	其他應付款		214,229,823.94	177,366,543.63
其他流動資產	十五、3	3,279,536,006.56	3,095,033,380.08	一年內到期的非流動負債		90,132,581.45	1,056,678,132.80
				其他流動負債		7,638,282,907.00	8,257,078,476.00
<b>流動資產合計</b>		<b>6,220,392,091.31</b>	<b>4,508,131,005.11</b>	<b>流動負債合計</b>		<b>9,069,017,446.94</b>	<b>10,753,622,349.28</b>
<b>非流動資產：</b>				<b>非流動負債：</b>			
長期股權投資	十五、4	16,640,946,788.72	13,852,095,375.65	長期借款		1,009,901,663.24	711,316,311.81
其他權益工具投資		4,451,199,628.89	4,064,994,063.66	應付債券		5,777,418,959.86	1,984,606,358.58
固定資產		1,264,183,897.53	1,381,425,561.46	遞延收益		73,886,612.29	84,610,917.29
在建工程		195,562,990.53	102,331,074.66	遞延所得稅負債		4,169,775.30	-
無形資產		12,433,236,657.15	13,531,506,505.41	<b>非流動負債合計</b>		<b>6,865,377,010.69</b>	<b>2,780,533,587.68</b>
遞延所得稅資產		-	48,077,791.39				
其他非流動資產		13,093,831.54	14,879,760.00	<b>負債合計</b>		<b>15,934,394,457.63</b>	<b>13,534,155,936.96</b>
<b>非流動資產合計</b>		<b>34,998,223,794.36</b>	<b>32,995,310,132.23</b>	<b>股東權益：</b>			
<b>資產總計</b>		<b>41,218,615,885.67</b>	<b>37,503,441,137.34</b>	股本		5,037,747,500.00	5,037,747,500.00
				資本公積		10,372,950,811.58	10,372,859,159.62
				其他綜合收益		336,797,292.10	180,659,449.04
				盈餘公積		2,518,873,750.00	2,518,873,750.00
				未分配利潤		7,017,852,074.36	5,859,145,341.72
				<b>股東權益合計</b>		<b>25,284,221,428.04</b>	<b>23,969,285,200.38</b>
				<b>負債和股東權益總計</b>		<b>41,218,615,885.67</b>	<b>37,503,441,137.34</b>

此財務報表已於2022年3月25日獲董事會批准。

成曉光

法定代表人  
(簽名和蓋章)

戴倩

主管會計工作的  
公司負責人  
(簽名和蓋章)

姚群芳

會計機構負責人  
(簽名和蓋章)

(公司蓋章)

刊載於第181頁至第284頁的財務報表附註為本財務報表的組成部分。

# 合併利潤表

2021年度

(金額單位：人民幣元)

	附註	2021年	2020年
<b>一、營業總收入</b>	五、39	<b>13,792,587,242.50</b>	8,032,466,746.34
減：營業成本	五、39	<b>8,781,659,687.75</b>	4,686,890,023.93
税金及附加	五、40	<b>266,061,190.47</b>	125,864,731.35
銷售費用	五、41	<b>26,111,192.22</b>	24,698,386.89
管理費用	五、42	<b>220,074,412.19</b>	197,226,409.99
財務費用	五、43	<b>787,169,270.96</b>	444,319,354.76
其中：利息費用		<b>788,511,048.13</b>	436,079,760.40
利息收入		<b>14,386,287.05</b>	6,900,927.45
加：其他收益	五、44	<b>30,018,403.84</b>	33,219,560.42
投資收益	五、45	<b>1,201,529,422.95</b>	618,460,042.64
其中：對聯營企業的投資收益		<b>756,769,348.87</b>	375,141,407.68
公允價值變動收益	五、46	<b>489,879,008.21</b>	33,547,488.70
信用減值損失轉回/(計提)	五、47	<b>115,014.62</b>	(94,002.60)
資產減值損失	五、48	<b>(5,497,868.60)</b>	-
資產處置收益	五、49	<b>7,868,251.48</b>	220,298.98
<b>二、營業利潤</b>		<b>5,435,423,721.41</b>	3,238,821,227.56
加：營業外收入	五、50	<b>12,948,983.37</b>	82,926,177.75
減：營業外支出	五、50	<b>28,850,563.28</b>	88,111,461.54
<b>三、利潤總額</b>		<b>5,419,522,141.50</b>	3,233,635,943.77
減：所得稅費用	五、51	<b>1,286,873,376.13</b>	714,881,261.68
<b>四、淨利潤</b>		<b>4,132,648,765.37</b>	2,518,754,682.09
(一)按經營持續性分類：			
1. 持續經營淨利潤		<b>4,132,648,765.37</b>	2,518,754,682.09
2. 終止經營淨利潤		-	-
(二)按所有權歸屬分類：			
1. 歸屬於母公司所有者的淨利潤		<b>4,178,794,496.71</b>	2,464,213,675.74
2. 少數股東損益		<b>(46,145,731.34)</b>	54,541,006.35
<b>五、其他綜合收益的稅後淨額</b>		<b>151,824,228.78</b>	(467,550,226.48)
(一)歸屬於母公司所有者的其他綜合收益的稅後淨額		<b>158,800,353.78</b>	(484,793,101.48)
1. 不能重分類進損益的其他綜合收益		<b>158,800,353.78</b>	(484,793,101.48)
(1) 權益法下不能轉損益的其他綜合收益		<b>(20,210,435.46)</b>	16,753,010.70
(2) 其他權益工具投資公允價值變動		<b>179,010,789.24</b>	(501,546,112.18)
2. 將重分類進損益的其他綜合收益		-	-
(二)歸屬於少數股東的其他綜合收益的稅後淨額		<b>(6,976,125.00)</b>	17,242,875.00
<b>六、綜合收益總額</b>		<b>4,284,472,994.15</b>	2,051,204,455.61
(一)歸屬於母公司所有者的綜合收益總額		<b>4,337,594,850.49</b>	1,979,420,574.26
(二)歸屬於少數股東的綜合收益總額		<b>(53,121,856.34)</b>	71,783,881.35
<b>七、每股收益</b>			
(一)基本每股收益	五、52	<b>0.8295</b>	0.4891
(二)稀釋每股收益	五、52	<b>0.8295</b>	0.4891

此財務報表已於2022年3月25日獲董事會批准。

成曉光

法定代表人  
(簽名和蓋章)

戴倩

主管會計工作的  
公司負責人  
(簽名和蓋章)

姚群芳

會計機構負責人  
(簽名和蓋章)

(公司蓋章)

刊載於第181頁至第284頁的財務報表附註為本財務報表的組成部分。

# 母公司利潤表

2021年度

(金額單位：人民幣元)

	附註	2021年	2020年
<b>一、營業收入</b>	十五、5	<b>7,870,816,079.21</b>	6,160,614,213.37
減：營業成本	十五、5	<b>3,842,837,113.80</b>	3,636,483,416.98
税金及附加		<b>40,294,738.64</b>	23,864,450.83
管理費用		<b>183,033,477.46</b>	174,805,604.91
財務費用		<b>374,896,727.53</b>	306,475,275.52
其中：利息費用		<b>418,485,174.75</b>	340,401,687.70
利息收入		<b>55,220,042.62</b>	45,279,681.89
加：其他收益		<b>27,763,662.10</b>	28,954,516.85
投資收益	十五、6	<b>932,664,601.44</b>	537,929,681.37
其中：對聯營企業的投資收益		<b>552,035,987.05</b>	282,140,450.10
信用減值損失／(計提)		<b>115,014.62</b>	(101,747.17)
資產減值損失		<b>(5,497,868.60)</b>	-
資產處置收益		<b>5,762,600.00</b>	171,744.99
<b>二、營業利潤</b>		<b>4,390,562,031.34</b>	2,585,939,661.17
加：營業外收入		<b>8,856,347.78</b>	52,794,653.81
減：營業外支出		<b>27,410,576.69</b>	29,697,161.58
<b>三、利潤總額</b>		<b>4,372,007,802.43</b>	2,609,037,153.40
減：所得稅費用		<b>930,356,943.01</b>	564,778,575.52
<b>四、淨利潤</b>		<b>3,441,650,859.42</b>	2,044,258,577.88
(一) 持續經營淨利潤		<b>3,441,650,859.42</b>	2,044,258,577.88
(二) 終止經營淨利潤		-	-
<b>五、其他綜合收益的稅後淨額</b>		<b>190,557,566.28</b>	(549,436,308.53)
(一) 不能重分類進損益的其他綜合收益		<b>190,557,566.28</b>	(549,436,308.53)
1. 權益法下不能轉損益的其他綜合收益		<b>(20,210,435.46)</b>	16,753,010.70
2. 其他權益工具投資公允價值變動		<b>210,768,001.74</b>	(566,189,319.23)
(二) 將重分類進損益的其他綜合收益		-	-
<b>六、綜合收益總額</b>		<b>3,632,208,425.70</b>	1,494,822,269.35

此財務報表已於 2022 年 3 月 25 日獲董事會批准。

成曉光

法定代表人  
(簽名和蓋章)

戴倩

主管會計工作的  
公司負責人  
(簽名和蓋章)

姚群芳

會計機構負責人  
(簽名和蓋章)

(公司蓋章)

刊載於第 181 頁至第 284 頁的財務報表附註為本財務報表的組成部分。

# 合併現金流量表

2021年度

(金額單位：人民幣元)

	附註	2021年	2020年
<b>一、經營活動產生的現金流量：</b>			
銷售商品、提供勞務收到的現金		10,468,802,686.23	7,792,390,632.50
收到的稅費返還		67,270,848.30	-
收到其他與經營活動有關的現金	五、54(1)	808,382,556.62	378,720,249.25
經營活動現金流入小計		11,344,456,091.15	8,171,110,881.75
購買商品、接受勞務支付的現金		2,004,305,961.00	1,654,191,015.57
支付給職工以及為職工支付的現金		1,184,069,222.40	1,049,136,012.24
支付的各项稅費		1,523,671,008.97	1,671,493,278.65
支付其他與經營活動有關的現金	五、54(2)	1,165,144,363.09	658,889,044.90
經營活動現金流出小計		5,877,190,555.46	5,033,709,351.36
經營活動產生的現金流量淨額	五、55(1)a	5,467,265,535.69	3,137,401,530.39
<b>二、投資活動產生的現金流量：</b>			
收回投資收到的現金		16,764,302,394.15	4,850,614,479.66
取得投資收益收到的現金		612,158,334.76	422,446,766.50
處置固定資產收回的現金淨額		10,200,945.85	586,636.10
投資活動現金流入小計		17,386,661,674.76	5,273,647,882.26
購建固定資產、無形資產和其他長期資產支付的現金		3,318,806,957.19	4,245,496,267.18
投資支付的現金		20,456,074,224.57	6,728,019,383.36
投資活動現金流出小計		23,774,881,181.76	10,973,515,650.54
投資活動產生的現金流量淨額		(6,388,219,507.00)	(5,699,867,768.28)
<b>三、籌資活動產生的現金流量：</b>			
吸收投資所收到現金		354,530,000.67	647,110,000.00
其中：子公司吸收少數股東投資收到的現金		354,530,000.67	647,110,000.00
取得借款收到的現金		4,365,503,334.00	10,420,000,000.00
發行債券收到的現金		21,835,447,890.89	19,073,500,000.00
籌資活動現金流入小計		26,555,481,225.56	30,140,610,000.00
償還債務支付的現金		22,435,284,685.27	24,591,540,000.00
分配股利、利潤或償付利息支付的現金		3,060,434,849.32	3,068,524,804.39
其中：子公司支付給少數股東的利潤		11,107,452.34	15,438,867.51
支付其他與籌資活動有關的現金	五、54(3)	-	16,500,000.00
籌資活動現金流出小計		25,495,719,534.59	27,676,564,804.39
籌資活動產生的現金流量淨額		1,059,761,690.97	2,464,045,195.61
<b>四、匯率變動對現金及現金等價物的影響</b>			
		-	-
<b>五、現金及現金等價物淨增加／(減少)額</b>			
加：年初現金及現金等價物餘額	五、55(1)b	138,807,719.66	(98,421,042.28)
		350,989,093.35	449,410,135.63
<b>六、年末現金及現金等價物餘額</b>			
	五、55(2)	489,796,813.01	350,989,093.35

此財務報表已於 2022 年 3 月 25 日獲董事會批准。

成曉光

法定代表人  
(簽名和蓋章)

戴倩

主管會計工作的  
公司負責人  
(簽名和蓋章)

姚群芳

會計機構負責人  
(簽名和蓋章)

(公司蓋章)



# 母公司現金流量表

2021年度

(金額單位：人民幣元)

項目	附註	2021年	2020年
<b>一. 經營活動產生的現金流量：</b>			
銷售商品、提供勞務收到的現金		7,715,480,620.98	6,071,405,909.62
收到其他與經營活動有關的現金		260,066,060.18	148,149,881.89
經營活動現金流入小計		7,975,546,681.16	6,219,555,791.51
購買商品、接受勞務支付的現金		1,693,598,365.45	1,309,284,828.46
支付給職工以及為職工支付的現金		934,614,587.61	838,896,868.80
支付的其他各項稅費		1,072,310,200.46	901,955,337.61
支付其他與經營活動有關的現金		39,457,341.60	91,524,939.32
經營活動現金流出小計		3,739,980,495.12	3,141,661,974.19
經營活動產生的現金流量淨額		4,235,566,186.04	3,077,893,817.32
<b>二. 投資活動產生的現金流量：</b>			
收回投資收到的現金		13,611,125,808.79	3,528,000,000.00
取得投資收益收到的現金		493,600,004.30	405,335,756.25
處置固定資產收回的現金淨額		5,903,460.41	320,932.59
收到其他與投資活動有關的現金		17,280,000,000.00	2,216,000,000.00
投資活動現金流入小計		31,390,629,273.50	6,149,656,688.84
購建固定資產、無形資產和其他長期資產支付的現金		257,851,453.83	68,531,041.17
投資支付的現金		14,860,864,784.98	4,620,620,650.00
取得子公司及其他營業單位支付的現金淨額		2,405,314,310.87	1,243,334,377.98
支付其他與投資活動有關的現金		17,535,566,488.58	2,936,000,000.00
投資活動現金流出小計		35,059,597,038.26	8,868,486,069.15
投資活動產生的現金流量淨額		(3,668,967,764.76)	(2,718,829,380.31)
<b>三. 籌資活動產生的現金流量：</b>			
取得借款收到的現金		1,510,000,000.00	5,470,000,000.00
發行債券收到的現金		21,836,480,958.21	19,073,500,000.00
籌資活動現金流入小計		23,346,480,958.21	24,543,500,000.00
償還債務支付的現金		21,012,181,252.51	22,242,622,946.86
分配股利、利潤或償付利息支付的現金		2,635,453,589.92	2,661,908,033.67
支付其他與籌資活動有關的現金		-	16,500,000.00
籌資活動現金流出小計		23,647,634,842.43	24,921,030,980.53
籌資活動產生的現金流量淨額		(301,153,884.22)	(377,530,980.53)
<b>四. 匯率變動對現金及現金等價物的影響</b>			
		-	-
<b>五. 現金及現金等價物淨增加／(減少)額</b>			
加：年初現金及現金等價物餘額		265,444,537.06	(18,466,543.52)
		54,526,689.45	72,993,232.97
<b>六. 年末現金及現金等價物餘額</b>			
		319,971,226.51	54,526,689.45

此財務報表已於 2022 年 3 月 25 日獲董事會批准。

成曉光

法定代表人  
(簽名和蓋章)

戴倩

主管會計工作的  
公司負責人  
(簽名和蓋章)

姚群芳

會計機構負責人  
(簽名和蓋章)

(公司蓋章)

刊載於第 181 頁至第 284 頁的財務報表附註為本財務報表的組成部分。



# 合併股東權益變動表

2021年度

(金額單位：人民幣元)

項目	2021年								
	歸屬於母公司所有者權益								
	股本	資本公積	其他綜合收益	盈餘公積	一般風險準備	未分配利潤	小計	少數股東權益	所有者權益合計
一、本年年初餘額	5,037,747,500.00	10,502,833,951.29	806,954,969.94	3,650,405,305.55	3,487,713.71	8,208,531,658.34	28,209,961,098.83	4,839,308,542.18	33,049,269,641.01
二、本年增減變動金額(減少以“-”號填列)	-	91,651.96	124,380,630.56	181,956,822.99	3,017,379.17	1,710,876,167.77	2,020,322,652.45	290,300,691.99	2,310,623,344.44
(一) 綜合收益總額	-	-	158,800,353.78	-	-	4,178,794,486.71	4,337,594,850.49	(53,121,856.34)	4,284,472,994.15
(二) 所有者投入和減少資本	-	91,651.96	-	-	-	-	91,651.96	354,530,000.67	354,621,652.63
1. 股東投入的普通股	-	-	-	-	-	-	-	354,530,000.67	354,530,000.67
2. 其他	-	91,651.96	-	-	-	-	91,651.96	-	91,651.96
(三) 利潤分配	-	-	-	181,956,822.99	3,017,379.17	(2,502,338,052.16)	(2,317,363,850.00)	(11,107,452.34)	(2,328,471,302.34)
1. 提取盈餘公積	-	-	-	181,956,822.99	-	(181,956,822.99)	-	-	-
2. 對股東的分配	-	-	-	-	-	(2,317,363,850.00)	(2,317,363,850.00)	(11,107,452.34)	(2,328,471,302.34)
3. 提取一般風險準備	-	-	-	-	3,017,379.17	(3,017,379.17)	-	-	-
(四) 股東權益內部結轉	-	-	(34,419,723.22)	-	-	34,419,723.22	-	-	-
1. 其他綜合收益結轉留存收益	-	-	(34,419,723.22)	-	-	34,419,723.22	-	-	-
三、本年年末餘額	5,037,747,500.00	10,502,925,603.25	931,335,600.50	3,832,362,128.54	6,505,092.88	9,919,407,826.11	30,230,283,751.28	5,129,609,234.17	35,359,892,985.45

此財務報表已於 2022 年 3 月 25 日獲董事會批准。

成曉光

法定代表人  
(簽名和蓋章)

戴倩

主管會計工作的  
公司負責人  
(簽名和蓋章)

姚群芳

會計機構負責人  
(簽名和蓋章)

(公司蓋章)

刊載於第 181 頁至第 284 頁的財務報表附註為本財務報表的組成部分。

# 合併股東權益變動表

2021年度

(金額單位：人民幣元)

項目	2020年								
	歸屬於母公司所有者權益								
	股本	資本公積	其他綜合收益	盈餘公積	一般風險準備	未分配利潤	小計	少數股東權益	所有者權益合計
一、本年年初餘額	5,037,747,500.00	10,501,913,183.87	1,291,748,071.42	3,551,167,000.42	141,891.32	8,164,265,960.12	28,546,983,607.15	4,135,853,528.34	32,682,837,135.49
二、本年增減變動金額(減少以「-」號填列)	-	920,767.42	(484,793,101.48)	99,238,305.13	3,345,822.39	44,265,698.22	(337,022,508.32)	703,455,013.84	366,432,505.52
(一) 綜合收益總額	-	-	(484,793,101.48)	-	-	2,464,213,675.74	1,979,420,574.26	71,783,881.35	2,051,204,455.61
(二) 股東投入和減少資本	-	920,767.42	-	-	-	-	920,767.42	647,110,000.00	648,030,767.42
1. 股東投入的普通股	-	-	-	-	-	-	-	647,110,000.00	647,110,000.00
2. 其他	-	920,767.42	-	-	-	-	920,767.42	-	920,767.42
(三) 利潤分配	-	-	-	99,238,305.13	3,345,822.39	(2,419,947,977.52)	(2,317,363,850.00)	(15,438,867.51)	(2,332,802,717.51)
1. 提取盈餘公積	-	-	-	99,238,305.13	-	(99,238,305.13)	-	-	-
2. 對股東的分配	-	-	-	-	-	(2,317,363,850.00)	(2,317,363,850.00)	(15,438,867.51)	(2,332,802,717.51)
3. 提取一般風險準備	-	-	-	-	3,345,822.39	(3,345,822.39)	-	-	-
三、本年年末餘額	5,037,747,500.00	10,502,833,951.29	806,954,969.94	3,650,405,305.55	3,487,713.71	8,208,531,658.34	28,209,961,098.83	4,839,308,542.18	33,049,269,641.01

此財務報表已於 2022 年 3 月 25 日獲董事會批准。

成曉光

法定代表人  
(簽名和蓋章)

戴倩

主管會計工作的  
公司負責人  
(簽名和蓋章)

姚群芳

會計機構負責人  
(簽名和蓋章)

(公司蓋章)

刊載於第 181 頁至第 284 頁的財務報表附註為本財務報表的組成部分。

# 母公司股東權益變動表

2021年及2020年度

(金額單位：人民幣元)

	2021年					
	股本	資本公積	其他綜合收益	盈餘公積	未分配利潤	所有者權益合計
一、本年年初餘額	5,037,747,500.00	10,372,859,159.62	180,659,449.04	2,518,873,750.00	5,859,145,341.72	23,969,285,200.38
二、本年增減變動金額 (減少以“-”號填列)	-	91,651.96	156,137,843.06	-	1,158,706,732.64	1,314,936,227.66
(一) 綜合收益總額	-	-	190,557,566.28	-	3,441,650,859.42	3,632,208,425.70
(二) 所有者投入和減少資本	-	91,651.96	-	-	-	91,651.96
1. 權益法下被投資單位的資本公積	-	-	-	-	-	-
2. 享常規課吸收合併轉入	-	-	-	-	-	-
3. 其他	-	91,651.96	-	-	-	91,651.96
(三) 利潤分配	-	-	-	-	(2,317,363,850.00)	(2,317,363,850.00)
1. 對股東的分配	-	-	-	-	(2,317,363,850.00)	(2,317,363,850.00)
(四) 股東權益內部結轉	-	-	(34,419,723.22)	-	34,419,723.22	-
1. 其他綜合收益結轉留存收益	-	-	(34,419,723.22)	-	34,419,723.22	-
三、本年年末餘額	5,037,747,500.00	10,372,950,811.58	336,797,292.10	2,518,873,750.00	7,017,852,074.36	25,284,221,428.04

此財務報表已於 2022 年 3 月 25 日獲董事會批准。

成曉光

法定代表人  
(簽名和蓋章)

戴倩

主管會計工作的  
公司負責人  
(簽名和蓋章)

姚群芳

會計機構負責人  
(簽名和蓋章)

(公司蓋章)

刊載於第 181 頁至第 284 頁的財務報表附註為本財務報表的組成部分。

# 母公司股東權益變動表

2021年及2020年度

(金額單位：人民幣元)

	2020年					
	股本	資本公積	其他綜合收益	盈餘公積	未分配利潤	所有者權益合計
一、本年初餘額	5,037,747,500.00	7,401,175,276.67	730,095,757.57	2,518,873,750.00	7,388,635,490.28	23,076,527,774.52
二、本年增減變動金額 (減少以“-”號填列)	-	2,971,683,882.95	(549,436,308.53)	-	(1,529,490,148.56)	892,757,425.86
(一) 綜合收益總額	-	-	(549,436,308.53)	-	2,044,238,577.88	1,494,822,269.35
(二) 所有者投入和減少資本	-	2,971,683,882.95	-	-	(1,256,384,876.44)	1,715,299,006.51
1. 權益法下被投資單位的資本公積	-	920,767.42	-	-	-	920,767.42
2. 享常規課稅吸收併轉入	-	2,970,763,115.53	-	-	(1,256,384,876.44)	1,714,378,239.09
3. 其他	-	-	-	-	-	-
(三) 利潤分配	-	-	-	-	(2,317,363,850.00)	(2,317,363,850.00)
1. 對股東的分配	-	-	-	-	(2,317,363,850.00)	(2,317,363,850.00)
(四) 股東權益內部結轉	-	-	-	-	-	-
1. 其他綜合收益結轉留存收益	-	-	-	-	-	-
三、本年年末餘額	5,037,747,500.00	10,372,859,159.62	180,659,449.04	2,518,873,750.00	5,859,145,341.72	23,969,285,200.38

此財務報表已於 2022 年 3 月 25 日獲董事會批准。

成曉光

法定代表人  
(簽名和蓋章)

戴倩

主管會計工作的  
公司負責人  
(簽名和蓋章)

姚群芳

會計機構負責人  
(簽名和蓋章)

(公司蓋章)

刊載於第 181 頁至第 284 頁的財務報表附註為本財務報表的組成部分。

# 財務報表附註

(除特別註明外，金額單位為人民幣元)

## 一、公司基本情況

江蘇寧滬高速公路股份有限公司(以下簡稱「本公司」)是一家於 1992 年 8 月 1 日在江蘇省南京市註冊成立的股份有限公司，總部位於江蘇省南京市。本公司的母公司和最終控股公司均為江蘇交通控股有限公司(「交通控股」)。

本公司及其子公司(以下簡稱「本集團」)的主要從事滬寧高速公路江蘇段(「滬寧高速」)及其他江蘇省境內公路的建設及經營管理，併發展公路沿線的客運和其他服務。本公司子公司的相關信息參見附註七。

本報告期內，本集團新增子公司的情況參見附註六。

## 二、財務報表的編製基礎

截至 2021 年 12 月 31 日止，本集團流動負債合計金額超過流動資產合計金額人民幣 4,521,314,505.80 元。於 2021 年 12 月 31 日，本集團與銀行已簽署授信合同尚未使用的授信期限為一年以上的借款額度不低於人民幣 10,000,000,000.00 元，本集團已在中國銀行間市場交易商協會註冊但尚未發行的註冊期限為一年以上的超短期融資券的額度為人民幣 5,520,000,000.00 元。本公司管理層認為通過以上信貸額度可以維持本集團的繼續經營，因此本財務報表係在持續經營假設的基礎上編製。

## 三、公司重要會計政策、會計估計

本集團主要經營業務為收費公路運營，故高速公路特許經營權攤銷的會計政策是根據高速公路行業經營特點制定的，具體參見相關附註三、16。

### 1. 遵循企業會計準則的聲明

本財務報表符合財政部頒佈的企業會計準則的要求，真實、完整地反映了本公司 2021 年 12 月 31 日的合併財務狀況和財務狀況、2021 年度的合併經營成果和經營成果及合併現金流量和現金流量。

此外，本公司的財務報表同時符合中國證券監督管理委員會(以下簡稱「證監會」)2014 年修訂的《公開發行證券的公司信息披露編報規則第 15 號——財務報告的一般規定》有關財務報表及其附註的披露要求。

### 2. 會計期間

會計年度自公曆 1 月 1 日起至 12 月 31 日止。

### 3. 營業週期

本公司將從購買用於加工的資產起至實現現金或現金等價物的期間作為正常營業週期。除房地產行業外，本集團以 12 個月作為一個營業週期，並以其作為資產和負債的流動性劃分標準。房地產行業的營業週期從房產開發至銷售變現，具體週期根據開發項目情況確定，以營業週期作為資產和負債的流動性劃分標準，該營業週期通常大於 12 個月。

### 4. 記賬本位幣

本公司的記賬本位幣為人民幣，編製財務報表採用的貨幣為人民幣。本公司及子公司選定記賬本位幣的依據是主要業務收支的計價和結算幣種。

# 財務報表附註

(除特別註明外，金額單位為人民幣元)

## 三． 公司重要會計政策、會計估計

### 5. 同一控制下和非同一控制下企業合併的會計處理方法

本集團取得對另一個或多個企業(或一組資產或淨資產)的控制權且其構成業務的，該交易或事項構成企業合併。企業合併分為同一控制下的企業合併和非同一控制下的企業合併。

對於非同一控制下的交易，購買方在判斷取得的資產組合等是否構成一項業務時，將考慮是否選擇採用「集中度測試」的簡化判斷方式。如果該組合通過集中度測試，則判斷為不構成業務。如果該組合未通過集中度測試，仍應按照業務條件進行判斷。

當本集團取得了不構成業務的一組資產或淨資產時，應將購買成本按購買日所取得各項可辨認資產、負債的相對公允價值基礎進行分配，不按照以下企業合併的會計處理方法進行處理。

#### (1) 同一控制下的企業合併

參與合併的企業在合併前後均受同一方或相同的多方最終控制且該控制並非暫時性的，為同一控制下的企業合併。合併方在企業合併中取得的資產和負債，按照合併日在最終控制方合併財務報表中的賬面價值計量。取得的淨資產賬面價值與支付的合併對價賬面價值(或發行股份面值總額)的差額，調整資本公積中的股本溢價；資本公積中的股本溢價不足衝減的，調整留存收益。為進行企業合併發生的直接相關費用，於發生時計入當期損益。合併日為合併方實際取得對被合併方控制權的日期。

#### (2) 非同一控制下的企業合併

參與合併的各方在合併前後不受同一方或相同的多方最終控制的，為非同一控制下的企業合併。本集團作為購買方，為取得被購買方控制權而付出的資產(包括購買日之前所持有的被購買方的股權)、發生或承擔的負債以及發行的權益性證券在購買日的公允價值之和，減去合併中取得的被購買方可辨認淨資產於購買日公允價值份額的差額，如為正數則確認為商譽；如為負數則計入當期損益。本集團將作為合併對價發行的權益性證券或債務性證券的交易費用，計入權益性證券或債務性證券的初始確認金額。本集團為進行企業合併發生的其他各項直接費用計入當期損益。付出資產的公允價值與其賬面價值的差額，計入當期損益。本集團在購買日按公允價值確認所取得的被購買方符合確認條件的各項可辨認資產、負債及或有負債。購買日是指購買方實際取得對被購買方控制權的日期。

通過多次交易分步實現非同一控制企業合併時，對於購買日之前持有的被購買方的股權，本集團會按照該股權在購買日的公允價值進行重新計量，公允價值與其賬面價值的差額計入當期投資收益或其他綜合收益。購買日之前持有的被購買方的股權涉及的權益法核算下的以後可重分類進損益的其他綜合收益及其他所有者權益變動(參見附註三、11(2)(b))於購買日轉入當期投資收益；購買日之前持有的被購買方的股權為以公允價值計量且其變動計入其他綜合收益的權益工具投資的，購買日之前確認的其他綜合收益於購買日轉入留存收益。

## 三、公司重要會計政策、會計估計

### 6. 合併財務報表的編製方法

#### (1) 總體原則

合併財務報表的合併範圍以控制為基礎予以確定，包括本公司及本公司控制的子公司。控制，是指本集團擁有對被投資方的權力，通過參與被投資方的相關活動而享有可變回報，並且有能力運用對被投資方的權力影響其回報金額。在判斷本集團是否擁有對被投資方的權力時，本集團僅考慮與被投資方相關的實質性權利(包括本集團自身所享有的及其他方所享有的實質性權利)。子公司的財務狀況、經營成果和現金流量由控制開始日起至控制結束日止包含於合併財務報表中。

子公司少數股東應佔的權益、損益和綜合收益總額分別在合併資產負債表的股東權益中和合併利潤表的淨利潤及綜合收益總額項目後單獨列示。

如果子公司少數股東分擔的當期虧損超過了少數股東在該子公司期初所有者權益中所享有的份額的，其餘額仍衝減少數股東權益。

當子公司所採用的會計期間或會計政策與本公司不一致時，合併時已按照本公司的會計期間或會計政策對子公司財務報表進行必要的調整。合併時所有集團內部交易及餘額，包括未實現內部交易損益均已抵銷。集團內部交易發生的未實現損失，有證據表明該損失是相關資產減值損失的，則全額確認該損失。

#### (2) 合併取得子公司

對於通過同一控制下企業合併取得的子公司，在編製合併當期財務報表時，以被合併子公司的各項資產、負債在最終控制方財務報表中的賬面價值為基礎，視同被合併子公司在本公司最終控制方對其開始實施控制時納入本公司合併範圍，並對合併財務報表的期初數以及前期比較報表進行相應調整。

對於通過非同一控制下企業合併取得的子公司，在編製合併當期財務報表時，以購買日確定的被購買子公司各項可辨認資產、負債的公允價值為基礎自購買日起將被購買子公司納入本公司合併範圍。

#### (3) 處置子公司

本集團喪失對原有子公司控制權時，由此產生的任何處置收益或損失，計入喪失控制權當期的投資收益。

通過多次交易分步處置對子公司長期股權投資直至喪失控制權的，按下述原則判斷是否為一攬子交易：

- 這些交易是同時或者在考慮了彼此影響的情況下訂立的；
- 這些交易整體才能達成一項完整的商業結果；
- 一項交易的發生取決於其他至少一項交易的發生；
- 一項交易單獨考慮時是不經濟的，但是和其他交易一併考慮時是經濟的。



# 財務報表附註

(除特別註明外，金額單位為人民幣元)

## 三、公司重要會計政策、會計估計(續)

### 6. 合併財務報表的編製方法(續)

#### (3) 處置子公司(續)

如果各項交易不屬於一攬子交易的，則在喪失對子公司控制權以前的各項交易，按照不喪失控制權的情況下部分處置對子公司的股權投資的會計政策進行處理(參見附註三、6(4))。

如果各項交易屬於一攬子交易的，則將各項交易作為一項處置原有子公司並喪失控制權的交易進行處理，在喪失控制權之前每一次處置價款與處置投資對應的享有該子公司自購買日開始持續計算的淨資產賬面價值的份額之間的差額，在合併財務報表中計入其他綜合收益，在喪失控制權時一併轉入喪失控制權當期的損益。

#### (4) 少數股東權益變動

本公司因購買少數股權新取得的長期股權投資成本與按照新增持股比例計算應享有子公司的淨資產份額之間的差額，以及在不喪失控制權的情況下因部分處置對子公司的股權投資而取得的處置價款與處置長期股權投資相對應享有子公司淨資產的差額，均調整合併資產負債表中的資本公積(股本溢價)，資本公積(股本溢價)不足衝減的，調整留存收益。

### 7. 現金及現金等價物的確定標準

現金和現金等價物包括庫存現金、可以隨時用於支付的存款以及持有期限短、流動性強、易於轉換為已知金額現金、價值變動風險很小的投資。

### 8. 外幣業務和外幣報表折算

本集團收到投資者以外幣投入資本時按當日即期匯率折合為人民幣，其他外幣交易在初始確認時按交易發生日的即期匯率折合為人民幣。

於資產負債表日，外幣貨幣性項目採用該日的即期匯率折算。除與購建符合資本化條件資產有關的專門借款本金和利息的匯兌差額(參見附註三、15)外，其他匯兌差額計入當期損益。以歷史成本計量的外幣非貨幣性項目，仍採用交易發生日的即期匯率折算。以公允價值計量的外幣非貨幣性項目，採用公允價值確定日的即期匯率折算，由此產生的匯兌差額，屬於以公允價值計量且其變動計入其他綜合收益的權益工具投資的差額，計入其他綜合收益；其他差額計入當期損益。

對境外經營的財務報表進行折算時，資產負債表中的資產和負債項目，採用資產負債表日的即期匯率折算，股東權益項目中除未分配利潤及其他綜合收益中的外幣財務報表折算差額項目外，其他項目採用發生時的即期匯率折算。利潤表中的收入和費用項目，採用交易發生日的即期匯率折算。按照上述折算產生的外幣財務報表折算差額，在其他綜合收益中列示。處置境外經營時，相關的外幣財務報表折算差額自其他綜合收益轉入處置當期損益。

### 9. 金融工具

本集團的金融工具包括貨幣資金、除長期股權投資(參見附註三、11)以外的股權投資、應收款項、應付款項、借款、應付債券及股本等。

## 三、公司重要會計政策、會計估計(續)

### 9. 金融工具

#### (1) 金融資產及金融負債的確認和初始計量

金融資產和金融負債在本集團成為相關金融工具合同條款的一方時，於資產負債表內確認。

在初始確認時，金融資產及金融負債以公允價值計量。對於以公允價值計量且其變動計入當期損益的金融資產或金融負債，相關交易費用直接計入當期損益；對於其他類別的金融資產或金融負債，相關交易費用計入初始確認金額。對於未包含重大融資成分或不考慮不超過一年的合同中的融資成分的應收賬款，本集團按照根據附註三、21 的會計政策確定的交易價格進行初始計量。

#### (2) 金融資產的分類和後續計量

##### (a) 本集團金融資產的分類

本集團通常根據管理金融資產的業務模式和金融資產的合同現金流量特徵，在初始確認時將金融資產分為不同類別：以攤餘成本計量的金融資產、以公允價值計量且其變動計入其他綜合收益的金融資產及以公允價值計量且其變動計入當期損益的金融資產。

除非本集團改變管理金融資產的業務模式，在此情形下，所有受影響的相關金融資產在業務模式發生變更後的首個報告期間的第一天進行重分類，否則金融資產在初始確認後不得進行重分類。

本集團將同時符合下列條件且未被指定為以公允價值計量且其變動計入當期損益的金融資產，分類為以攤餘成本計量的金融資產：

- 本集團管理該金融資產的業務模式是以收取合同現金流量為目標；
- 該金融資產的合同條款規定，在特定日期產生的現金流量，僅為對本金和以未償付本金金額為基礎的利息的支付。

本集團將同時符合下列條件且未被指定為以公允價值計量且其變動計入當期損益的金融資產，分類為以公允價值計量且其變動計入其他綜合收益的金融資產：

- 本集團管理該金融資產的業務模式既以收取合同現金流量為目標又以出售該金融資產為目標；
- 該金融資產的合同條款規定，在特定日期產生的現金流量，僅為對本金和以未償付本金金額為基礎的利息的支付。

對於非交易性權益工具投資，本集團可在初始確認時將其不可撤銷地指定為以公允價值計量且其變動計入其他綜合收益的金融資產。該指定在單項投資的基礎上作出，且相關投資從發行者的角度符合權益工具的定義。

除上述以攤餘成本計量和以公允價值計量且其變動計入其他綜合收益的金融資產外，本集團將其餘所有的金融資產分類為以公允價值計量且其變動計入當期損益的金融資產。在初始確認時，如果能夠消除或顯著減少會計錯配，本集團可以將本應以攤餘成本計量或以公允價值計量且其變動計入其他綜合收益的金融資產不可撤銷地指定為以公允價值計量且其變動計入當期損益的金融資產。

管理金融資產的業務模式，是指本集團如何管理金融資產以產生現金流量。業務模式決定本集團所管理金融資產現金流量的來源是收取合同現金流量、出售金融資產還是兩者兼有。本集團以客觀事實為依據、以關鍵管理人員決定的對金融資產進行管理的特定業務目標為基礎，確定管理金融資產的業務模式。

# 財務報表附註

(除特別註明外，金額單位為人民幣元)

## 三．公司重要會計政策、會計估計(續)

### 9. 金融工具(續)

#### (2) 金融資產的分類和後續計量(續)

##### (a) 本集團金融資產的分類(續)

本集團對金融資產的合同現金流量特徵進行評估，以確定相關金融資產在特定日期產生的合同現金流量是否僅為對本金和以未償付本金金額為基礎的利息的支付。其中，本金是指金融資產在初始確認時的公允價值；利息包括對貨幣時間價值、與特定時期未償付本金金額相關的信用風險、以及其他基本借貸風險、成本和利潤的對價。此外，本集團對可能導致金融資產合同現金流量的時間分佈或金額發生變更的合同條款進行評估，以確定其是否滿足上述合同現金流量特徵的要求。

##### (b) 本集團金融資產的後續計量

###### — 以公允價值計量且其變動計入當期損益的金融資產

初始確認後，對於該類金融資產以公允價值進行後續計量，產生的利得或損失(包括利息和股利收入)計入當期損益，除非該金融資產屬於套期關係的一部分。

###### — 以攤餘成本計量的金融資產

初始確認後，對於該類金融資產採用實際利率法以攤餘成本計量。以攤餘成本計量且不屬於任何套期關係的一部分的金融資產所產生的利得或損失，在終止確認、重分類、按照實際利率法攤銷或確認減值時，計入當期損益。

###### — 以公允價值計量且其變動計入其他綜合收益的權益工具投資

初始確認後，對於該類金融資產以公允價值進行後續計量。股利收入計入損益，其他利得或損失計入其他綜合收益。終止確認時，將之前計入其他綜合收益的累計利得或損失從其他綜合收益中轉出，計入留存收益。

#### (3) 金融負債的分類和後續計量

本集團將金融負債分類為以公允價值計量且其變動計入當期損益的金融負債、財務擔保負債及以攤餘成本計量的金融負債。

###### — 以公允價值計量且其變動計入當期損益的金融負債

該類金融負債包括交易性金融負債(含屬於金融負債的衍生工具)和指定為以公允價值計量且其變動計入當期損益的金融負債。

初始確認後，對於該類金融負債以公允價值進行後續計量，除與套期會計有關外，產生的利得或損失(包括利息費用)計入當期損益。

###### — 財務擔保負債

財務擔保合同是指當特定債務人到期不能按照最初或修改後的債務工具條款償付債務時，要求發行方向蒙受損失的合同持有人賠付特定金額的合同。不屬於指定為以公允價值計量且其變動計入當期損益的金融負債的財務擔保合同，在初始確認後按照損失準備金額以及初始確認金額扣除依據收入準則相關規定所確定的累計攤銷額後的餘額孰高進行計量。

###### — 以攤餘成本計量的金融負債

初始確認後，對於該類金融負債採用實際利率法以攤餘成本計量。

## 三． 公司重要會計政策、會計估計(續)

### 9. 金融工具(續)

#### (4) 抵銷

金融資產和金融負債在資產負債表內分別列示，沒有相互抵銷。但是，同時滿足下列條件的，以相互抵銷後的淨額在資產負債表內列示：

- 本集團具有抵銷已確認金額的法定權利，且該種法定權利是當前可執行的；
- 本集團計劃以淨額結算，或同時變現該金融資產和清償該金融負債。

#### (5) 金融資產和金融負債的終止確認

滿足下列條件之一時，本集團終止確認該金融資產：

- 收取該金融資產現金流量的合同權利終止；
- 該金融資產已轉移，且本集團將金融資產所有權上幾乎所有的風險和報酬轉移給轉入方；
- 該金融資產已轉移，雖然本集團既沒有轉移也沒有保留金融資產所有權上幾乎所有的風險和報酬，但是未保留對該金融資產的控制。

金融資產轉移整體滿足終止確認條件的，本集團將下列兩項金額的差額計入當期損益：

- 被轉移金融資產在終止確認日的賬面價值；
- 因轉移金融資產而收到的對價，與原直接計入其他綜合收益的公允價值變動累計額中對應終止確認部分的金額(涉及轉移的金融資產為以公允價值計量且其變動計入其他綜合收益的債權投資)之和。

金融負債(或其一部分)的現時義務已經解除的，本集團終止確認該金融負債(或該部分金融負債)。

#### (6) 減值

本集團以預期信用損失為基礎，對下列項目進行減值會計處理並確認損失準備：

- 以攤餘成本計量的金融資產；
- 租賃應收款。

本集團持有的其他以公允價值計量的金融資產不適用預期信用損失模型，包括以公允價值計量且其變動計入當期損益的權益工具投資，指定為以公允價值計量且其變動計入其他綜合收益的權益工具投資。

#### 預期信用損失的計量

預期信用損失，是指以發生違約的風險為權重的金融工具信用損失的加權平均值。信用損失，是指本集團按照原實際利率折現的、根據合同應收的所有合同現金流量與預期收取的所有現金流量之間的差額，即全部現金短缺的現值。

在計量預期信用損失時，本集團需考慮的最長期限為企業面臨信用風險的最長合同期限(包括考慮續約選擇權)。

整個存續期預期信用損失，是指因金融工具整個預計存續期內所有可能發生的違約事件而導致的預期信用損失。

# 財務報表附註

(除特別註明外，金額單位為人民幣元)

## 三． 公司重要會計政策、會計估計(續)

### 9. 金融工具(續)

#### (6) 減值(續)

##### 預期信用損失的計量(續)

未來 12 個月內預期信用損失，是指因資產負債表日後 12 個月內(若金融工具的預計存續期少於 12 個月，則為預計存續期)可能發生的金融工具違約事件而導致的預期信用損失，是整個存續期預期信用損失的一部分。

對於應收賬款和租賃應收款，本集團始終按照相當於整個存續期內預期信用損失的金額計量其損失準備。本集團基於歷史信用損失經驗、使用準備矩陣計算上述金融資產的預期信用損失，相關歷史經驗根據資產負債表日借款人的特定因素、以及對當前狀況和未來經濟狀況預測的評估進行調整。

除應收賬款和租賃應收款外，本集團對滿足下列情形的金融工具按照相當於未來 12 個月內預期信用損失的金額計量其損失準備，對其他金融工具按照相當於整個存續期內預期信用損失的金額計量其損失準備：

- 該金融工具在資產負債表日只具有較低的信用風險；或
- 該金融工具的信用風險自初始確認後並未顯著增加。

##### 具有較低的信用風險

如果金融工具的違約風險較低，借款人在短期內履行其合同現金流量義務的能力很強，並且即便較長時期內經濟形勢和經營環境存在不利變化但未必一定降低借款人履行其合同現金流量義務的能力，該金融工具被視為具有較低的信用風險。

##### 信用風險顯著增加

本集團通過比較金融工具在資產負債表日發生違約的風險與在初始確認日發生違約的風險，以確定金融工具預計存續期內發生違約風險的相對變化，以評估金融工具的信用風險自初始確認後是否已顯著增加。

在確定信用風險自初始確認後是否顯著增加時，本集團考慮無須付出不必要的額外成本或努力即可獲得的合理且有依據的信息，包括前瞻性信息。本集團考慮的信息包括：

- 債務人未能按合同到期日支付本金和利息的情況；
- 已發生的或預期的金融工具的外部或內部信用評級(如有)的嚴重惡化；
- 已發生的或預期的債務人經營成果的嚴重惡化；
- 現存的或預期的技術、市場、經濟或法律環境變化，並將對債務人對本集團的還款能力產生重大不利影響。

根據金融工具的性質，本集團以單項金融工具或金融工具組合為基礎評估信用風險是否顯著增加。以金融工具組合為基礎進行評估時，本集團可基於共同信用風險特徵對金融工具進行分類，例如逾期信息和信用風險評級。



## 三、公司重要會計政策、會計估計(續)

### 9. 金融工具(續)

#### (6) 減值(續)

##### 已發生信用減值的金融資產

本集團在資產負債表日評估以攤餘成本計量的金融資產和以公允價值計量且其變動計入其他綜合收益的債權投資是否已發生信用減值。當對金融資產預期未來現金流量具有不利影響的一項或多項事件發生時，該金融資產成為已發生信用減值的金融資產。金融資產已發生信用減值的證據包括下列可觀察信息：

- 發行方或債務人發生重大財務困難；
- 債務人違反合同，如償付利息或本金違約或逾期等；
- 本集團出於與債務人財務困難有關的經濟或合同考慮，給予債務人在任何其他情況下都不會做出的讓步；
- 債務人很可能破產或進行其他財務重組；
- 發行方或債務人財務困難導致該金融資產的活躍市場消失。

##### 預期信用損失準備的列報

為反映金融工具的信用風險自初始確認後的變化，本集團在每個資產負債表日重新計量預期信用損失，由此形成的損失準備的增加或轉回金額，應當作為減值損失或利得計入當期損益。對於以攤餘成本計量的金融資產，損失準備抵減該金融資產在資產負債表中列示的賬面價值；對於以公允價值計量且其變動計入其他綜合收益的債權投資，本集團在其他綜合收益中確認其損失準備，不抵減該金融資產的賬面價值。

##### 核銷

如果本集團不再合理預期金融資產合同現金流量能夠全部或部分收回，則直接減記該金融資產的賬面餘額。這種減記構成相關金融資產的終止確認。這種情況通常發生在本集團確定債務人沒有資產或收入來源可產生足夠的現金流量以償還將被減記的金額。但是，被減記的金融資產仍可能受到本集團催收到期款項相關執行活動的影響。

已減記的金融資產以後又收回的，作為減值損失的轉回計入收回當期的損益。

#### (7) 權益工具

本公司發行權益工具收到的對價扣除交易費用後，計入股東權益。回購本公司權益工具支付的對價和交易費用，減少股東權益。

### 10、存貨

#### (1) 存貨的分類和成本

本集團的存貨主要包括用於維修及保養高速公路的材料物資、用於銷售的油品、房地產開發成本及房地產開發產品等。

存貨按成本進行初始計量。房地產開發產品的成本包括土地出讓金、基礎配套設施支出、建築安裝工程支出、開發項目完工之前所發生的借款費用及開發過程中的其他相關費用。其他存貨成本包括採購成本、加工成本和其他使存貨達到目前場所和使用狀態所發生的支出。

# 財務報表附註

(除特別註明外，金額單位為人民幣元)

## 三、公司重要會計政策、會計估計(續)

### 10、存貨

#### (2) 發出存貨的計價方法

存貨發出時，房地產開發產品採用個別計價法確定其實際成本。其他存貨採用先進先出法確定其實際成本。

#### (3) 存貨可變現淨值的確定依據及存貨跌價準備的計提方法

資產負債表日，存貨按照成本與可變現淨值孰低計量。

可變現淨值，是指在日常活動中，存貨的估計售價減去至完工時估計將要發生的成本、估計的銷售費用以及相關稅費後的金額。存貨跌價準備按單項存貨成本高於其可變現淨值的差額計提。

#### (4) 存貨的盤存制度

本集團存貨的盤存制度為永續盤存制。

### 11、長期股權投資

#### (1) 長期股權投資投資成本確定

##### (a) 通過企業合併形成的長期股權投資

— 對於同一控制下的企業合併形成的對子公司的長期股權投資，本公司按照合併日取得的被合併方所有者權益在最終控制方合併財務報表中的賬面價值的份額作為長期股權投資的初始投資成本。長期股權投資初始投資成本與支付對價賬面價值之間的差額，調整資本公積中的股本溢價；資本公積中的股本溢價不足衝減時，調整留存收益。通過非一攬子的多次交易分步實現的同一控制下企業合併形成的對子公司的長期股權投資，本公司按上述原則確認的長期股權投資的初始投資成本與達到合併前的長期股權投資賬面價值加上合併日進一步取得股份新支付對價的賬面價值之和的差額，調整資本公積中的股本溢價，資本公積中的股本溢價不足衝減時，調整留存收益。

— 對於非同一控制下企業合併形成的對子公司的長期股權投資，本公司按照購買日取得對被購買方的控制權而付出的資產、發生或承擔的負債以及發行的權益性證券的公允價值，作為該投資的初始投資成本。通過非一攬子的多次交易分步實現的非同一控制下企業合併形成的對子公司的長期股權投資，其初始投資成本為本公司購買日之前所持被購買方的股權投資的賬面價值與購買日新增投資成本之和。

##### (b) 其他方式取得的長期股權投資

— 對於通過企業合併以外的其他方式取得的長期股權投資，在初始確認時，對於以支付現金取得的長期股權投資，本集團按照實際支付的購買價款作為初始投資成本；對於發行權益性證券取得的長期股權投資，本集團按照發行權益性證券的公允價值作為初始投資成本。



## 三、公司重要會計政策、會計估計(續)

### 11、長期股權投資

#### (2) 長期股權投資後續計量及損益確認方法

##### (a) 對子公司的投資

在本公司個別財務報表中，本公司採用成本法對子公司的長期股權投資進行後續計量，除非投資符合持有待售的條件。對被投資單位宣告分派的現金股利或利潤由本公司享有的部分確認為當期投資收益，但取得投資時實際支付的價款或對價中包含的已宣告但尚未發放的現金股利或利潤除外。

對子公司的投資按照成本減去減值準備後在資產負債表內列示。

對子公司投資的減值測試方法及減值準備計提方法參見附註三、18。

在本集團合併財務報表中，對子公司按附註三、6 進行處理。

##### (b) 對合營企業和聯營企業的投資

合營企業指本集團與其他合營方共同控制(參見附註三、11(3))且僅對其淨資產享有權利的一項安排。

聯營企業指本集團能夠對其施加重大影響(參見附註三、11(3))的企業。

後續計量時，對合營企業和聯營企業的長期股權投資採用權益法核算，除非投資符合持有待售的條件。

本集團在採用權益法核算時的具體會計處理包括：

- 對於長期股權投資的初始投資成本大於投資時應享有被投資單位可辨認淨資產公允價值份額的，以前者作為長期股權投資的成本；對於長期股權投資的初始投資成本小於投資時應享有被投資單位可辨認淨資產公允價值份額的，以後者作為長期股權投資的成本，長期股權投資的成本與初始投資成本的差額計入當期損益。
- 取得對合營企業和聯營企業投資後，本集團按照應享有或應分擔的被投資單位實現的淨損益和其他綜合收益的份額，分別確認投資損益和其他綜合收益並調整長期股權投資的賬面價值；按照被投資單位宣告分派的利潤或現金股利計算應分得的部分，相應減少長期股權投資的賬面價值。對合營企業或聯營企業除淨損益、其他綜合收益和利潤分配以外所有者權益的其他變動(以下簡稱「其他所有者權益變動」)，本集團按照應享有或應分擔的份額計入股東權益，並同時調整長期股權投資的賬面價值。
- 在計算應享有或應分擔的被投資單位實現的淨損益、其他綜合收益及其他所有者權益變動的份額時，本集團以取得投資時被投資單位可辨認淨資產公允價值為基礎，按照本集團的會計政策或會計期間進行必要調整後確認投資收益和其他綜合收益等。本集團與聯營企業及合營企業之間內部交易產生的未實現損益按照應享有的比例計算歸屬於本集團的部分，在權益法核算時予以抵銷。內部交易產生的未實現損失，有證據表明該損失是相關資產減值損失的，則全額確認該損失。

# 財務報表附註

(除特別註明外，金額單位為人民幣元)

## 三． 公司重要會計政策、會計估計(續)

### 11. 長期股權投資(續)

#### (2) 長期股權投資後續計量及損益確認方法(續)

##### (b) 對合營企業和聯營企業的投資

- 本集團對合營企業或聯營企業發生的淨虧損，除本集團負有承擔額外損失義務外，以長期股權投資的賬面價值以及其他實質上構成對合營企業或聯營企業淨投資的長期權益減記至零為限。合營企業或聯營企業以後實現淨利潤的，本集團在收益分享額彌補未確認的虧損分擔額後，恢復確認收益分享額。

本集團對合營企業和聯營企業投資的減值測試方法及減值準備計提方法參見附註三、18。

#### (3) 確定對被投資單位具有共同控制、重大影響的判斷標準

共同控制指按照相關約定對某項安排所共有的控制，並且該安排的相關活動(即對安排的回報產生重大影響的活動)必須經過分享控制權的參與方一致同意後才能決策。

本集團在判斷對被投資單位是否存在共同控制時，通常考慮下述事項：

- 是否任何一個參與方均不能單獨控制被投資單位的相關活動；
- 涉及被投資單位相關活動的決策是否需要分享控制權參與方一致同意。

重大影響指本集團對被投資單位的財務和經營政策有參與決策的權力，但並不能夠控制或者與其他方一起共同控制這些政策的制定。

### 12. 投資性房地產

本集團將持有的為賺取租金或資本增值，或兩者兼有的房地產劃分為投資性房地產。本集團採用成本模式計量投資性房地產，即以成本減累計折舊、攤銷及減值準備後在資產負債表內列示。本集團將投資性房地產的成本扣除預計淨殘值和累計減值準備後在使用壽命內按年限平均法計提折舊或進行攤銷，除非投資性房地產符合持有待售的條件。減值測試方法及減值準備計提方法參見附註三、18。

項目	使用壽命 (年)	殘值率 (%)	年折舊率 (%)
房屋建築物	30	3	3.2

## 三. 公司重要會計政策、會計估計(續)

### 13. 固定資產

#### (1) 固定資產確認條件

固定資產指本集團為提供勞務、出租或經營管理而持有的，使用壽命超過一個會計年度的有形資產。

外購固定資產的初始成本包括購買價款、相關稅費以及使該資產達到預定可使用狀態前所發生的可歸屬於該項資產的支出。自行建造固定資產按附註三、14 確定初始成本。

對於構成固定資產的各組成部分，如果各自具有不同使用壽命或者以不同方式為本集團提供經濟利益，適用不同折舊率或折舊方法的，本集團分別將各組成部分確認為單項固定資產。

對於固定資產的後續支出，包括與更換固定資產某組成部分相關的支出，在與支出相關的經濟利益很可能流入本集團時資本化計入固定資產成本，同時將被替換部分的賬面價值扣除；與固定資產日常維護相關的支出在發生時計入當期損益。

固定資產以成本減累計折舊及減值準備後在資產負債表內列示。

#### (2) 固定資產的折舊方法

本集團將固定資產的成本扣除預計淨殘值和累計減值準備後在其使用壽命內按年限平均法計提折舊，除非固定資產符合持有待售的條件。

各類固定資產的使用壽命、殘值率和年折舊率分別為：

類別	使用壽命 (年)	殘值率 (%) (%)	年折舊率 (%) (%)
房屋及建築物	10-30	0	3.3-10.0
安全設施	10	3	9.7
通訊及監控設施	8	3	12.1
收費及附屬設施	8	3	12.1
機器設備	10	3	9.7
電子設備	5	3	19.4
運輸工具	8	3	12.1
傢俱及其他	5	3	19.4

本集團至少在每年年度終了對固定資產的使用壽命、預計淨殘值和折舊方法進行覆核。

#### (3) 減值測試方法及減值準備計提方法參見附註三、18。

#### (4) 固定資產處置

固定資產滿足下述條件之一時，本集團會予以終止確認。

- 固定資產處於處置狀態；
- 該固定資產預期通過使用或處置不能產生經濟利益。

報廢或處置固定資產項目所產生的損益為處置所得款項淨額與項目賬面金額之間的差額，並於報廢或處置日在損益中確認。

# 財務報表附註

(除特別註明外，金額單位為人民幣元)

## 三、公司重要會計政策、會計估計(續)

### 14. 在建工程

自行建造的固定資產的成本包括工程用物資、直接人工、符合資本化條件的借款費用(參見附註三、15)和使該項資產達到預定可使用狀態前所發生的必要支出。

自行建造的固定資產於達到預定可使用狀態時轉入固定資產，此前列於在建工程，且不計提折舊。

在建工程以成本減減值準備(參見附註三、18)在資產負債表內列示。

### 15. 借款費用

本集團發生的可直接歸屬於符合資本化條件的資產的購建或者生產的借款費用，予以資本化並計入相關資產的成本，其他借款費用均於發生當期確認為財務費用。

在資本化期間內，本集團按照下列方法確定每一會計期間的利息資本化金額(包括折價或溢價的攤銷)：

- 對於為購建或者生產符合資本化條件的資產而借入的專門借款，本集團以專門借款按實際利率計算的當期利息費用，減去將尚未動用的借款資金存入銀行取得的利息收入或進行暫時性投資取得的投資收益後的金額確定專門借款應予資本化的利息金額。
- 對於為購建或者生產符合資本化條件的資產而佔用的一般借款，本集團根據累計資產支出超過專門借款部分的資產支出的加權平均數乘以所佔用一般借款的資本化率，計算確定一般借款應予資本化的利息金額。資本化率是根據一般借款加權平均的實際利率計算確定。

本集團確定借款的實際利率時，是將借款在預期存續期間或適用的更短期間內的未來現金流量，折現為該借款初始確認時確定的金額所使用的利率。

在資本化期間內，外幣專門借款本金及其利息的匯兌差額，予以資本化，計入符合資本化條件的資產的成本。而除外幣專門借款之外的其他外幣借款本金及其利息所產生的匯兌差額作為財務費用，計入當期損益。

資本化期間是指本集團從借款費用開始資本化時點到停止資本化時點的期間，借款費用暫停資本化的期間不包括在內。當資本支出和借款費用已經發生及為使資產達到預定可使用或可銷售狀態所必要的購建或生產活動已經開始時，借款費用開始資本化。當購建或者生產符合資本化條件的資產達到預定可使用或者可銷售狀態時，借款費用停止資本化。對於符合資本化條件的資產在購建或者生產過程中發生非正常中斷、且中斷時間連續超過3個月的，本集團暫停借款費用的資本化。

### 16. 無形資產

無形資產以成本減累計攤銷(僅限於使用壽命有限的無形資產)及減值準備(參見附註三、18)後在資產負債表內列示。除公路經營權外，使用壽命有限的無形資產自可供使用時起，對其原值減去預計淨殘值和已計提的減值準備累計金額在其預計使用壽命內採用直線法分期平均法攤銷，除非該無形資產符合持有待售的條件。當本集團有權利對公路使用者收取費用(作為服務特許權中提供建造服務的對價)，該權利作為無形資產，並以公允價值予以初始確認。公路經營權按歷史成本扣減攤銷和減值準備後列示。該公路經營權按車流量法攤銷，以當月實際車流量佔當月實際車流量和預計未來剩餘交通流量之和的比例計算當月攤銷金額。當實際交通流量與預估總交通流量產生重大差異時，本集團將重新預估總交通流量並計提攤銷。

## 三、公司重要會計政策、會計估計(續)

### 16. 無形資產

各項無形資產的攤銷年限為：

項目	攤銷方法	攤銷年限 (年)	殘值率 (%) (%)
土地使用權	直線法	22-30	0
公路經營權	交通流量法	25-35	0
軟件	直線法	5	0

本集團至少在每年年度終了對使用壽命有限的無形資產的使用壽命及攤銷方法進行覆核。

本集團將無法預見未來經濟利益期限的無形資產視為使用壽命不確定的無形資產，並對這類無形資產不予攤銷。本集團在每個會計期間對使用壽命不確定的無形資產的使用壽命進行覆核。如果有證據表明無形資產的使用壽命是有限的，則估計其使用壽命，並按上述使用壽命有限的無形資產處理。

### 17. 長期待攤費用

長期待攤費用為已經發生但應由本期和以後各期負擔的分攤期限在一年以上的各項費用。長期待攤費用在預計受益期間分期平均攤銷。

### 18. 除存貨及金融資產外的其他資產減值

本集團在資產負債表日根據內部及外部信息以確定下列資產是否存在減值的跡像，包括：

- 固定資產
- 在建工程
- 使用權資產
- 無形資產
- 採用成本模式計量的投資性房地產
- 長期股權投資
- 長期待攤費用等

本集團對存在減值跡像的資產進行減值測試，估計資產的可收回金額。此外，無論是否存在減值跡像，本集團至少每年對尚未達到可使用狀態的無形資產估計其可收回金額，於每年年度終了對商譽估計其可收回金額。本集團依據相關資產組或者資產組組合能夠從企業合併的協同效應中的受益情況分攤商譽賬面價值，並在此基礎上進行商譽減值測試。

可收回金額是指資產(或資產組、資產組組合，下同)的公允價值(參見附註三、19)減去處置費用後的淨額與資產預計未來現金流量的現值兩者之間較高者。

資產組由創造現金流入相關的資產組成，是可以認定的最小資產組合，其產生的現金流入基本上獨立於其他資產或者資產組。

資產預計未來現金流量的現值，按照資產在持續使用過程中和最終處置時所產生的預計未來現金流量，選擇恰當的稅前折現率對其進行折現後的金額加以確定。



# 財務報表附註

(除特別註明外，金額單位為人民幣元)

## 三. 公司重要會計政策、會計估計(續)

### 18. 除存貨及金融資產外的其他資產減值

可收回金額的估計結果表明，資產的可收回金額低於其賬面價值的，資產的賬面價值會減記至可收回金額，減記的金額確認為資產減值損失，計入當期損益，同時計提相應的資產減值準備。與資產組或者資產組組合相關的減值損失，先抵減分攤至該資產組或者資產組組閣中商譽的賬面價值，再根據資產組或者資產組組閣中除商譽之外的其他各項資產的賬面價值所佔比重，按比例抵減其他各項資產的賬面價值，但抵減後的各資產的賬面價值不得低於該資產的公允價值減去處置費用後的淨額(如可確定的)、該資產預計未來現金流量的現值(如可確定的)和零三者之中最高者。

資產減值損失一經確認，在以後會計期間不會轉回。

### 19. 公允價值的計量

除特別聲明外，本集團按下述原則計量公允價值：

公允價值是指市場參與者在計量日發生的有序交易中，出售一項資產所能收到或者轉移一項負債所需支付的價格。

本集團估計公允價值時，考慮市場參與者在計量日對相關資產或負債進行定價時考慮的特徵(包括資產狀況及所在位置、對資產出售或者使用的限制等)，並採用在當前情況下適用並且有足夠可利用數據和其他信息支持的估值技術。使用的估值技術主要包括市場法、收益法和成本法。

### 20. 預計負債

如果與或有事項相關的義務是本集團承擔的現時義務，且該義務的履行很可能會導致經濟利益流出本集團，以及有關金額能夠可靠地計量，則本集團會確認預計負債。

預計負債按照履行相關現時義務所需支出的最佳估計數進行初始計量。對於貨幣時間價值影響重大的，預計負債以預計未來現金流量折現後的金額確定。在確定最佳估計數時，本集團綜合考慮了與或有事項有關的風險、不確定性和貨幣時間價值等因素。所需支出存在一個連續範圍，且該範圍內各種結果發生的可能性相同的，最佳估計數按照該範圍內的中間值確定；在其他情況下，最佳估計數分別下列情況處理：

- 或有事項涉及單個項目的，按照最可能發生金額確定。
- 或有事項涉及多個項目的，按照各種可能結果及相關概率計算確定。

本集團在資產負債表日對預計負債的賬面價值進行覆核，並按照當前最佳估計數對該賬面價值進行調整。

### 21. 收入

收入是本集團在日常活動中形成的、會導致股東權益增加且與股東投入資本無關的經濟利益的總流入。

本集團在履行了合同中的履約義務，即在客戶取得相關商品或服務的控制權時，確認收入。

合同中包含兩項或多項履約義務的，本集團在合同開始日，按照各單項履約義務所承諾商品或服務的單獨售價的相對比例，將交易價格分攤至各單項履約義務，按照分攤至各單項履約義務的交易價格計量收入。單獨售價，是指本集團向客戶單獨銷售商品或提供服務的價格。單獨售價無法直接觀察的，本集團綜合考慮能夠合理取得的全部相關信息，並最大限度地採用可觀察的輸入值估計單獨售價。

## 三． 公司重要會計政策、會計估計(續)

### 21. 收入(續)

交易價格是本集團因向客戶轉讓商品或服務而預期有權收取的對價金額，不包括代第三方收取的款項。本集團確認的交易價格不超過在相關不確定性消除時累計已確認收入極可能不會發生重大轉回的金額。合同中存在重大融資成分的，本集團按照假定客戶在取得商品或服務控制權時即以現金支付的應付金額確定交易價格。該交易價格與合同對價之間的差額，在合同期間內採用實際利率法攤銷。

滿足下列條件之一時，本集團屬於在某一時段內履行履約義務，否則，屬於在某一時點履行履約義務：

- 客戶在本集團履約的同時即取得並消耗本集團履約所帶來的經濟利益；
- 客戶能夠控制本集團履約過程中在建的商品；
- 本集團履約過程中所產出的商品具有不可替代用途，且本集團在整個合同期間內有權就累計至今已完成的履約部分收取款項。

對於在某一時段內履行的履約義務，本集團在該段時間內按照履約進度確認收入。履約進度不能合理確定時，本集團已經發生的成本預計能夠得到補償的，按照已經發生的成本金額確認收入，直到履約進度能夠合理確定為止。

對於在某一時點履行的履約義務，本集團在客戶取得相關商品或服務控制權時點確認收入。在判斷客戶是否已取得商品或服務控制權時，本集團會考慮下列跡象：

- 本集團就該商品或服務享有現時收款權利；
- 本集團已將該商品的實物轉移給客戶；
- 本集團已將該商品的法定所有權或所有權上的主要風險和報酬轉移給客戶；
- 客戶已接受該商品或服務等。

本集團根據在向客戶轉讓商品或服務前是否擁有對該商品或服務的控制權，來判斷本集團從事交易時的身份是主要責任人還是代理人。本集團在向客戶轉讓商品或服務前能夠控制該商品或服務的，本集團為主要責任人，按照已收或應收對價總額確認收入；否則，本集團為代理人，按照預期有權收取的佣金或手續費的金額確認收入，該金額按照已收或應收對價總額扣除應支付給其他相關方的價款後的淨額，或者按照既定的佣金金額或比例等確定。

本集團擁有的、無條件(僅取決於時間流逝)向客戶收取對價的權利作為應收款項列示。本集團已收或應收客戶對價而應向客戶轉讓商品或服務的義務作為合同負債列示。



# 財務報表附註

(除特別註明外，金額單位為人民幣元)

## 三． 公司重要會計政策、會計估計(續)

### 21. 收入(續)

與本集團取得收入的主要活動相關的具體會計政策描述如下：

#### (1) 通行費收入

通行費收入指經營收費公路的通行費收入，按照車輛通行時收取及應收的金額予以確認。

#### (2) 建造期收入

對於 PPP 形式參與公共基礎設施建設業務，本集團於項目建造階段，按照收入準則確定本集團身份是主要責任人進行會計處理。對於 PPP 項目中實際提供的建造服務收入，屬於在某一時段內履行的履約義務，並確認合同資產。本集團將相關 PPP 項目資產的對價金額或確認的建造收入金額確認為無形資產的部分，在相關建造期間確認的合同資產在資產負債表「無形資產」項目中列報。對於資產負債表日未完工的建造服務，本集團根據累計實際發生的成本佔預計總成本的比例確定履約進度，並按照履約進度，在合同期內確認收入。

#### (3) 公路配套服務收入

公路配套服務收入主要是油品銷售收入，其中油品銷售收入於油品控制權轉移時確認。

#### (4) 房地產開發收入

房地產開發收入於已竣工物業轉讓予客戶的時間點確認，即客戶獲得已竣工物業的控制權而本集團擁有收取付款的現時權利及可能收取價款的時間點。

#### (5) 廣告及其他收入

廣告及其他收入主要是廣告經營收入，在提供服務後根據服務時間與價格在服務期內確認營業收入。

### 22. 合同成本

合同成本包括為取得合同發生的增量成本及合同履約成本。

為取得合同發生的增量成本是指本集團不取得合同就不會發生的成本。該成本預期能夠收回的，本集團將其作為合同取得成本確認為一項資產。本集團為取得合同發生的、除預期能夠收回的增量成本之外的其他支出於發生時計入當期損益。

為履行合同發生的成本，不屬於存貨等其他企業會計準則規範範圍且同時滿足下列條件的，本集團將其作為合同履約成本確認為一項資產：

- 該成本與一份當前或預期取得的合同直接相關，包括直接人工、直接材料、製造費用(或類似費用)、明確由客戶承擔的成本以及僅因該合同而發生的其他成本；
- 該成本增加了本集團未來用於履行履約義務的資源；
- 該成本預期能夠收回。

## 三. 公司重要會計政策、會計估計(續)

### 22. 合同成本(續)

合同取得成本確認的資產和合同履約成本確認的資產(以下簡稱「與合同成本有關的資產」)採用與該資產相關的商品或服務收入確認相同的基礎進行攤銷，計入當期損益。合同取得成本確認的資產攤銷期限不超過一年的，在發生時計入當期損益。

當與合同成本有關的資產的賬面價值高於下列兩項的差額時，本集團對超出部分計提減值準備，並確認為資產減值損失：

- 本集團因轉讓與該資產相關的商品或服務預期能夠取得的剩餘對價；
- 為轉讓該相關商品或服務估計將要發生的成本。

### 23. 職工薪酬

#### (1) 短期薪酬

本集團在職工提供服務的會計期間，將實際發生或按規定的基準和比例計提的職工工資、獎金、醫療保險費、工傷保險費和生育保險費等社會保險費和住房公積金，確認為負債，並計入當期損益或相關資產成本。

#### (2) 離職後福利—設定提存計劃

本集團所參與的設定提存計劃是按照中國有關法規要求，本集團職工參加的由政府機構設立管理的社會保障體系中的基本養老保險。基本養老保險的繳費金額按國家規定的基準和比例計算。本集團在職工提供服務的會計期間，將應繳存的金額確認為負債，並計入當期損益或相關資產成本。

#### (3) 辭退福利

本集團在職工勞動合同到期之前解除與職工的勞動關係，或者為鼓勵職工自願接受裁減而提出給予補償的建議，在下列兩者孰早日，確認辭退福利產生的負債，同時計入當期損益：

- 本集團不能單方面撤回因解除勞動關係計劃或裁減建議所提供的辭退福利時；
- 本集團有詳細、正式的涉及支付辭退福利的重組計劃；並且，該重組計劃已開始實施，或已向受其影響的各方通告了該計劃的主要內容，從而使各方形成了對本集團將實施重組的合理預期時。

### 24. 政府補助

政府補助是本集團從政府無償取得的貨幣性資產或非貨幣性資產，但不包括政府以投資者身份向本集團投入的資本。

政府補助在能夠滿足政府補助所附條件，並能夠收到時，予以確認。

政府補助為貨幣性資產的，按照收到或應收的金額計量。政府補助為非貨幣性資產的，按照公允價值計量。

# 財務報表附註

(除特別註明外，金額單位為人民幣元)

## 三. 公司重要會計政策、會計估計(續)

### 24. 政府補助(續)

本集團取得的、用於購建或以其他方式形成長期資產的政府補助作為與資產相關的政府補助。本集團取得的與資產相關之外的其他政府補助作為與收益相關的政府補助。與資產相關的政府補助，本集團將其確認為遞延收益，並在相關資產使用壽命內按照合理、系統的方法分期計入其他收益或營業外收入。與收益相關的政府補助，如果用於補償本集團以後期間的相關成本費用或損失的，本集團將其確認為遞延收益，並在確認相關成本費用或損失的期間，計入其他收益或營業外收入。否則直接計入其他收益或營業外收入。

### 25. 所得稅

除因企業合併和直接計入所有者權益(包括其他綜合收益)的交易或者事項產生的所得稅外，本集團將當期所得稅和遞延所得稅計入當期損益。

當期所得稅是按本年度應稅所得額，根據稅法規定的稅率計算的預期應交所得稅，加上以往年度應付所得稅的調整。

資產負債表日，如果本集團擁有以淨額結算的法定權利並且意圖以淨額結算或取得資產、清償負債同時進行，那麼當期所得稅資產及當期所得稅負債以抵銷後的淨額列示。

遞延所得稅資產與遞延所得稅負債分別根據可抵扣暫時性差異和應納稅暫時性差異確定。暫時性差異是指資產或負債的賬面價值與其計稅基礎之間的差額，包括能夠結轉以後年度的可抵扣虧損和稅款抵減。遞延所得稅資產的確認以很可能取得用來抵扣可抵扣暫時性差異的應納稅所得額為限。

如果不屬於企業合併交易且交易發生時既不影響會計利潤也不影響應納稅所得額(或可抵扣虧損)，則該項交易中產生的暫時性差異不會產生遞延所得稅。商譽的初始確認導致的暫時性差異也不產生相關的遞延所得稅。

資產負債表日，本集團根據遞延所得稅資產和負債的預期收回或結算方式，依據已頒佈的稅法規定，按照預期收回該資產或清償該負債期間的適用稅率計量該遞延所得稅資產和負債的賬面金額。

資產負債表日，本集團對遞延所得稅資產的賬面價值進行覆核。如果未來期間很可能無法獲得足夠的應納稅所得額用以抵扣遞延所得稅資產的利益，則減記遞延所得稅資產的賬面價值。在很可能獲得足夠的應納稅所得額時，減記的金額予以轉回。

資產負債表日，遞延所得稅資產及遞延所得稅負債在同時滿足以下條件時以抵銷後的淨額列示：

- 納稅主體擁有以淨額結算當期所得稅資產及當期所得稅負債的法定權利；
- 遞延所得稅資產及遞延所得稅負債是與同一稅收徵管部門對同一納稅主體徵收的所得稅相關或者是對不同的納稅主體相關，但在未來每一具有重要性的遞延所得稅資產及負債轉回的期間內，涉及的納稅主體意圖以淨額結算當期所得稅資產和負債或是同時取得資產、清償負債。

### 26. 租賃

租賃，是指在一定期間內，出租人將資產的使用權讓與承租人以獲取對價的合同。

在合同開始日，本集團評估合同是否為租賃或者包含租賃。如果合同中一方讓渡了在一定期間內控制一項或多項已識別資產使用的權利以換取對價，則該合同為租賃或者包含租賃。

## 三、公司重要會計政策、會計估計(續)

### 26. 租賃(續)

為確定合同是否讓渡了在一定期間內控制已識別資產使用的權利，本集團進行如下評估：

- 合同是否涉及已識別資產的使用。已識別資產可能由合同明確指定或在資產可供客戶使用時隱性指定，並且該資產在物理上可區分，或者如果資產的某部分產能或其他部分在物理上不可區分但實質上代表了該資產的全部產能，從而使客戶獲得因使用該資產所產生的幾乎全部經濟利益。如果資產的供應方在整個使用期間擁有對該資產的實質性替換權，則該資產不屬於已識別資產；
- 承租人是否有權獲得在使用期間內因使用已識別資產所產生的幾乎全部經濟利益；
- 承租人是否有權在該使用期間主導已識別資產的使用。

合同中同時包含多項單獨租賃的，承租人和出租人將合同予以分拆，並分別各項單獨租賃進行會計處理。合同中同時包含租賃和非租賃部分的，承租人和出租人將租賃和非租賃部分進行分拆。在分拆合同包含的租賃和非租賃部分時，承租人按照各租賃部分單獨價格及非租賃部分的單獨價格之和的相對比例分攤合同對價。出租人按附註三、21 所述會計政策中關於交易價格分攤的規定分攤合同對價。

#### (1) 本集團作為承租人

在租賃期開始日，本集團對租賃確認使用權資產和租賃負債。使用權資產按照成本進行初始計量，包括租賃負債的初始計量金額、在租賃期開始日或之前支付的租賃付款額(扣除已享受的租賃激勵相關金額)，發生的初始直接費用以及為拆卸及移除租賃資產、復原租賃資產所在場地或將租賃資產恢復至租賃條款約定狀態預計將發生的成本。

本集團使用直線法對使用權資產計提折舊。對能夠合理確定租賃期屆滿時取得租賃資產所有權的，本集團在租賃資產剩餘使用壽命內計提折舊。否則，租賃資產在租賃期與租賃資產剩餘使用壽命兩者孰短的期間內計提折舊。使用權資產按附註三、18 所述的會計政策計提減值準備。

租賃負債按照租賃期開始日尚未支付的租賃付款額的現值進行初始計量，折現率為租賃內含利率。無法確定租賃內含利率的，採用本集團增量借款利率作為折現率。

本集團按照固定的週期性利率計算租賃負債在租賃期內各期間的利息費用，並計入當期損益或相關資產成本。未納入租賃負債計量的可變租賃付款額在實際發生時計入當期損益或相關資產成本。

租賃期開始日後，發生下列情形的，本集團按照變動後租賃付款額的現值重新計量租賃負債：

- 根據擔保餘值預計的應付金額發生變動；
- 用於確定租賃付款額的指數或比率發生變動；
- 本集團對購買選擇權、續租選擇權或終止租賃選擇權的評估結果發生變化，或續租選擇權或終止租賃選擇權的實際行使情況與原評估結果不一致。

在對租賃負債進行重新計量時，本集團相應調整使用權資產的賬面價值。使用權資產的賬面價值已調減至零，但租賃負債仍需進一步調減的，本集團將剩餘金額計入當期損益。

# 財務報表附註

(除特別註明外，金額單位為人民幣元)

## 三、公司重要會計政策、會計估計(續)

### 26. 租賃(續)

#### (1) 本集團作為承租人(續)

本集團已選擇對短期租賃(租賃期不超過 12 個月的租賃)和低價值資產租賃不確認使用權資產和租賃負債，並將相關的租賃付款額在租賃期內各個期間按照直線法計入當期損益或相關資產成本。

#### (2) 本集團作為出租人

在租賃開始日，本集團將租賃分為融資租賃和經營租賃。融資租賃是指無論所有權最終是否轉移但實質上轉移了與租賃資產所有權有關的幾乎全部風險和報酬的租賃。經營租賃是指除融資租賃以外的其他租賃。

本集團作為轉租出租人時，基於原租賃產生的使用權資產，而不是原租賃的標的資產，對轉租賃進行分類。如果原租賃為短期租賃且本集團選擇對原租賃應用上述短期租賃的簡化處理，本集團將該轉租賃分類為經營租賃。

融資租賃下，在租賃期開始日，本集團對融資租賃確認應收融資租賃款，並終止確認融資租賃資產。本集團對應收融資租賃款進行初始計量時，將租賃投資淨額作為應收融資租賃款的入賬價值。租賃投資淨額為未擔保餘值和租賃期開始日尚未收到的租賃收款額按照租賃內含利率折現的現值之和。

本集團按照固定的週期性利率計算並確認租賃期內各個期間的利息收入。應收融資租賃款的終止確認和減值按附註三、9 所述的會計政策進行會計處理。未納入租賃投資淨額計量的可變租賃付款額在實際發生時計入當期損益。

經營租賃的租賃收款額在租賃期內按直線法確認為租金收入。本集團將其發生的與經營租賃有關的初始直接費用予以資本化，在租賃期內按照與租金收入確認相同的基礎進行分攤，分期計入當期損益。未計入租賃收款額的可變租賃付款額在實際發生時計入當期損益。

### 27. 股利分配

資產負債表日後，經審議批准的利潤分配方案中擬分配的股利或利潤，不確認為資產負債表日的負債，在附註中單獨披露。

### 28. 關聯方

一方控制、共同控制另一方或對另一方施加重大影響，以及兩方或兩方以上同受一方控制、共同控制的，構成關聯方。關聯方可為個人或企業。僅僅同受國家控制而不存在其他關聯方關係的企業，不構成關聯方。

此外，本公司同時根據證監會頒佈的《上市公司信息披露管理辦法》確定本集團或本公司的關聯方。

### 29. 分部報告

本集團以內部組織結構、管理要求、內部報告制度為依據確定經營分部。如果兩個或多個經營分部存在相似經濟特徵且同時在各單項產品或勞務的性質、生產過程的性質、產品或勞務的客戶類型、銷售產品或提供勞務的方式、生產產品及提供勞務受法律及行政法規的影響等方面具有相同或相似性的，可以合併為一個經營分部。本集團以經營分部為基礎考慮重要性原則後確定報告分部。

本集團在編製分部報告時，分部間交易收入按實際交易價格為基礎計量。編製分部報告所採用的會計政策與編製本集團財務報表所採用的會計政策一致。



## 三、公司重要會計政策、會計估計(續)

### 30、主要會計估計及判斷

編製財務報表時，本集團管理層需要運用估計和假設，這些估計和假設會對會計政策的應用及資產、負債、收入及費用的金額產生影響。實際情況可能與這些估計不同。本集團管理層對估計涉及的關鍵假設和不確定因素的判斷進行持續評估，會計估計變更的影響在變更當期和未來期間予以確認。

#### (1) 主要會計估計

除固定資產及無形資產等資產的折舊及攤銷(參見附註三、13 和 16)和各類資產減值(參見附註五、4、6、7、13、14、15 以及附註十五、1 和 2)涉及的會計估計外，其他主要的會計估計如下：

- (a) 附註五、17 一遞延所得稅資產的確認；
- (b) 附註九—金融工具公允價值估值。

#### (2) 主要會計判斷

本集團在運用會計政策過程中做出的重要判斷如下：

附註七、1(1) 和 2(1)—披露對其他主體實施控制、共同控制或重大影響的重大判斷和假設。

### 31. 主要會計政策、會計估計的變更

#### (1) 會計政策變更的內容及原因

本集團於 2021 年度執行了財政部於近年頒佈的以下企業會計準則修訂規定及 2021 年財政部發佈的企業會計準則實施問答及案例，主要包括：

- 《企業會計準則解釋第 14 號》(財會 [2021]1 號)(「解釋第 14 號」)
- 《關於調整〈新冠肺炎疫情相關租金減讓會計處理規定〉適用範圍的通知》(財會 [2021]9 號)

#### (a) 解釋第 14 號

解釋第 14 號自 2021 年 1 月 26 日(施行日)起施行。

##### (i) 政府和社會資本合作項目

解釋第 14 號及 PPP 項目合同社會資本方會計處理實施問答和應用案例明確了政府和社會資本合作 (PPP) 項目合同的特徵和條件，規定了社會資本方對 PPP 項目合同的具體會計處理和披露要求。《企業會計準則解釋第 2 號》(財會 [2008]11 號)中關於五、企業採用建設經營移交方式 (BOT) 參與公共基礎設施建設業務應當如何處理的內容同時廢止。

本集團對 2020 年 12 月 31 日前開始實施且至施行日尚未完成的以及 2021 年 1 月 1 日至施行日新增的有關 PPP 項目合同進行追溯調整，將累計影響數調整 2021 年度的年初留存收益及財務報表其他相關項目金額，對可比期間信息不予調整。

# 財務報表附註

(除特別註明外，金額單位為人民幣元)

## 三．公司重要會計政策、會計估計(續)

### 31. 主要會計政策、會計估計的變更(續)

#### (1) 會計政策變更的內容及原因(續)

##### (a) 解釋第 14 號(續)

##### (i) 政府和社會資本合作項目(續)

上述會計政策變更對 2021 年 1 月 1 日合併資產負債表各項目的影響匯總如下：

	本集團		
	調整前賬面金額	調整金額	調整後賬面金額
資產：			
在建工程	15,280,716,856.65	(14,488,419,278.57)	792,297,578.08
無形資產	21,298,818,056.01	14,488,419,278.57	35,787,237,334.58

##### (ii) 基準利率改革

解釋第 14 號規定了基準利率改革導致的有關金融工具和租賃負債的修改的相關會計處理和披露要求。本集團對 2020 年 12 月 31 日前發生的以及 2021 年 1 月 1 日至施行日新增的有關基準利率改革相關業務進行追溯調整，將累計影響數調整 2021 年度的年初留存收益或其他綜合收益，無需調整前期比較財務報表數據。

採用上述規定未對本集團及本公司的財務狀況和經營成果產生重大影響。

##### (b) 財會 [2021]9 號

《新冠肺炎疫情相關租金減讓會計處理規定》(財會 [2020]10 號)對於滿足一定條件的，由新冠肺炎疫情直接引發的租金減讓提供了簡化方法，結合財會 [2021]9 號的規定，該簡化方法的租金減讓期間為針對 2022 年 6 月 30 日前的應付租賃付款額。本集團將財會 [2021]9 號的累積影響數調整 2021 年度的年初留存收益及其他相關的財務報表項目，不調整前期比較財務報表數據。

採用上述規定未對本集團及本公司的財務狀況和經營成果產生重大影響。



# 財務報表附註

(除特別註明外，金額單位為人民幣元)

## 四. 稅項

### 1. 主要稅種及稅率

稅種	計稅依據	稅率
增值稅	按稅法規定計算的銷售貨物和應稅勞務收入為基礎計算銷項稅額，在扣除當期允許抵扣的進項稅額後，差額部分為應交增值稅	3%-13%
城市維護建設稅 土地增值稅	按實際繳納的增值稅計徵	5%-7%
企業所得稅	按轉讓房地產所取得的增值額和規定的稅率計徵	超率累進稅率 30%-60%
	按應納稅所得額計徵	25%，除註 2(2)

除享受下述註 2(2) 優惠稅率的子公司崑山豐源房地產開發有限公司(「崑山豐源」)及江蘇寧滬國際(香港)有限公司(「寧滬國際」)的法定稅率 16.5% 外，本公司及各子公司本年適用的所得稅稅率為 25%(2020 年：25%)。

### 2. 稅收優惠

- 根據財政部、稅務總局、海關總署公告 2019 年第 39 號文(以下簡稱「第 39 號文」)，自 2019 年 4 月 1 日至 2021 年 12 月 31 日，允許生產、生活性服務業納稅人按照當期可抵扣進項稅額加計 10%，抵減應納稅額，本集團從事的高速公路通行費收入屬於現代服務，享受可抵扣進項稅加計扣除的稅收優惠政策。
- 根據財政部、稅務總局公告財稅[2019]13 號文，自 2019 年 1 月 1 日至 2021 年 12 月 31 日，對小型微利企業年應納稅所得稅不超過 100 萬元部分，減按 25% 計入應納稅所得額，按 20% 的稅率繳納企業所得稅；對年應納稅所得額超過 100 萬元但不超過 300 萬元部分，減按 50% 計入應納稅所得額，按 20% 的稅率繳納企業所得稅。

## 五. 合併財務報表項目註釋

### 1. 貨幣資金

項目	2021 年	2020 年
庫存現金	130,003.71	253,967.19
銀行存款	486,778,096.64	347,806,162.16
其他貨幣資金	9,219,235.71	38,652,573.49
合計	496,127,336.06	386,712,702.84

於 2021 年 12 月 31 日，本集團的其他貨幣資金主要包含客戶按揭貸款保證金人民幣 430,127.25 元，預售監管資金人民幣 885,395.80 元，票據保證金人民幣 5,015,000.00 元(2020 年 12 月 31 日：客戶按揭貸款保證金人民幣 2,486,611.60 元，預售監管資金人民幣 31,796,997.89 元，票據保證金人民幣 1,440,000.00 元)。其中，預售監管資金為根據中國部分地區(如南京、蘇州、句容、崑山等地)相關監管機構頒佈的預售資金管理辦法的規定，新開盤商品房申請預售許可證時須開立預售資金監管賬戶，商品房預售資金全部存入商品房預售資金監管專用賬戶；開發商須根據工程進度申請領用受監管資金，預售資金須優先用於工程建設。其餘主要為存放在第三方支付平台款項。

# 財務報表附註

(除特別註明外，金額單位為人民幣元)

## 五、 合併財務報表項目註釋(續)

### 2. 交易性金融資產

種類	註	2021年	2020年
以公允價值計量且其變動計入當期損益的金融資產		<b>2,646,518,676.44</b>	1,533,818,523.40
其中：理財產品投資	(1)	<b>2,610,193,360.00</b>	1,499,000,000.00
其他投資	(2)	<b>36,325,316.44</b>	34,818,523.40
合計		<b>2,646,518,676.44</b>	1,533,818,523.40

#### (1) 理財產品投資

本集團將其閒餘資金投資於銀行和其他金融機構發行的理財產品。這些理財產品通常有預設的到期期限和預計回報率，投資範圍廣泛，包括政府和公司債券、央行票據、貨幣市場基金以及其他中國上市和非上市的權益證券，本集團將其分類為以公允價值計量且其變動計入當期損益的金融資產，列報為交易性金融資產。

#### (2) 其他投資

其他投資主要包括基金投資及股票投資。本集團將其分類為以公允價值計量且其變動計入當期損益的金融資產，列報為交易性金融資產。

### 3、 應收票據

#### (1) 應收票據分類

種類	2021年	2020年
銀行承兌匯票	<b>11,890,000.00</b>	10,859,500.00
減：壞賬準備	-	-
合計	<b>11,890,000.00</b>	10,859,500.00

上述應收票據均為一年內到期。

#### (2) 年末本集團已質押的應收票據

於2021年12月31日，本集團無已質押的應收票據(2020年12月31日：無)。

#### (3) 年末本集團已背書或貼現且在資產負債表日尚未到期的應收票據

於2021年12月31日，本集團無已背書或貼現且在資產負債表日尚未到期的應收票據(2020年12月31日：無)。

#### (4) 年末本集團因出票人未履約而將其轉應收賬款的票據

於2021年12月31日，本集團無因出票人未履約而將其轉應收賬款的票據(2020年12月31日：無)。

# 財務報表附註

(除特別註明外，金額單位為人民幣元)

## 五. 合併財務報表項目註釋(續)

### 4. 應收賬款

(1) 按客戶類別分析如下：

客戶類別	2021年	2020年
關聯方	227,403,394.97	193,389,929.51
第三方	214,800,509.15	115,926,652.23
小計	442,203,904.12	309,316,581.74
減：壞賬準備	129,013.48	244,028.10
合計	442,074,890.64	309,072,553.64

(2) 按賬齡分析如下：

賬齡	2021年	2020年
1年以內	435,753,230.13	304,830,097.00
1至2年	6,450,673.99	4,486,484.74
小計	442,203,904.12	309,316,581.74
減：壞賬準備	129,013.48	244,028.10
合計	442,074,890.64	309,072,553.64

賬齡自應收賬款確認日起開始計算。

(3) 按壞賬準備計提方法分類披露：

種類	2021年				2020年					
	賬面餘額 金額	比例 (%)	壞賬準備 金額	比例 (%)	賬面價值	賬面餘額 金額	比例 (%)	壞賬準備 金額	比例 (%)	賬面價值
按組合計提壞賬準備	442,203,904.12	100.00	129,013.48	100.00	442,074,890.64	309,316,581.74	100.00	244,028.10	100.00	309,072,553.64

(4) 壞賬準備的變動情況

	註	2021年	2020年
年初餘額		244,028.10	1,859,703.23
本年計提		-	84,304.87
本年收回或轉回		(115,014.62)	-
本年核銷	(5)	-	(1,699,980.00)
年末餘額		129,013.48	244,028.10

# 財務報表附註

(除特別註明外，金額單位為人民幣元)

## 五． 合併財務報表項目註釋(續)

### 4. 應收賬款(續)

(5) 實際核銷的應收賬款情況

項目	2021年	2020年
實際核銷的應收賬款	-	1,699,980.00

(6) 按欠款方歸集的年末餘額前五名的應收賬款情況

本集團年末餘額前五名的應收賬款合計人民幣 331,224,221.71 元，佔應收賬款年末餘額合計數的 74.90%，相應計提的壞賬準備年末餘額合計人民幣 0 元。

(7) 因金融資產轉移而終止確認的應收賬款情況

本集團本年無因金融資產轉移而終止確認的應收賬款情況(2020年：無)。

(8) 轉移應收賬款且繼續涉入形成的資產、負債的金額

本集團本年無轉移應收賬款且繼續涉入形成的資產、負債(2020年：無)。

### 5. 預付款項

(1) 預付款項分類列示如下：

項目	2021年	2020年
預付款項	<b>8,650,678.32</b>	21,907,475.29
合計	<b>8,650,678.32</b>	21,907,475.29

(2) 預付款項按賬齡列示

賬齡	2021年		2020年	
	金額	比例(%)	金額	比例(%)
1年以內(含1年)	<b>6,758,873.25</b>	<b>78.13</b>	16,548,932.55	75.54
1至2年(含2年)	<b>1,891,805.07</b>	<b>21.87</b>	1,431,631.67	6.53
2至3年(含3年)	-	-	3,614,315.97	16.50
3年以上	-	-	312,595.10	1.43
合計	<b>8,650,678.32</b>	<b>100.00</b>	21,907,475.29	100.00

賬齡自預付款項確認日起開始計算。

## 財務報表附註

(除特別註明外，金額單位為人民幣元)

### 五、 合併財務報表項目註釋(續)

#### 5. 預付款項(續)

(3) 按預付對象歸集的年末餘額前五名的預付款項情況

單位名稱	年末餘額	佔年末餘額合計 數的比例 (%)
江蘇高速公路信息工程有限公司	3,000,000.00	34.68
崑山利通天然氣有限公司	1,637,800.00	18.93
中國大地財產保險股份有限公司南京中心支公司	976,883.46	11.29
國網江蘇省電力有限公司無錫供電分公司	643,066.97	7.43
蘇州市自來水有限公司	479,200.00	5.54
合計	6,736,950.43	77.87

#### 6、 其他應收款

	註	2021 年	2020 年
應收股利	(1)	4,989,960.00	4,989,960.00
其他	(2)	71,312,228.99	69,332,773.51
合計		76,302,188.99	74,322,733.51

(1) 應收股利

被投資單位	2021 年	2020 年
江蘇快鹿汽車運輸股份有限公司(「快鹿公司」)	4,989,960.00	4,989,960.00

(2) 其他

(a) 按客戶類別分析如下：

客戶類別	2021 年	2020 年
關聯方	31,739,811.86	26,951,213.03
第三方	55,511,530.13	58,320,673.48
小計	87,251,341.99	85,271,886.51
減：壞賬準備	15,939,113.00	15,939,113.00
合計	71,312,228.99	69,332,773.51

## 財務報表附註

(除特別註明外，金額單位為人民幣元)

### 五、合併財務報表項目註釋(續)

#### 6、其他應收款(續)

(2) 其他(續)

(b) 按賬齡分析如下：(續)

賬齡	2021年	2020年
1年以內(含1年)	22,228,306.25	49,498,227.12
1年至2年(含2年)	29,678,985.24	4,273,342.30
2年至3年(含3年)	4,025,277.79	4,376,870.80
3年以上	31,318,772.71	27,123,446.29
小計	87,251,341.99	85,271,886.51
減：壞賬準備	15,939,113.00	15,939,113.00
合計	71,312,228.99	69,332,773.51

賬齡自其他應收款確認日起開始計算。

(c) 按壞賬準備計提方法披露

種類	2021年				賬面價值	2020年				賬面價值
	賬面餘額 金額	比例 (%)	壞賬準備 金額	比例 (%)		賬面餘額 金額	比例 (%)	壞賬準備 金額	比例 (%)	
按單項計提壞賬準備	15,812,140.02	18.12	15,812,140.02	99.20	-	15,812,140.02	18.54	15,812,140.02	99.20	-
按組合計提壞賬準備	71,439,201.97	81.88	126,972.98	0.80	71,312,228.99	69,459,746.49	81.46	126,972.98	0.80	69,332,773.51
合計	87,251,341.99	100.00	15,939,113.00	100.00	71,312,228.99	85,271,886.51	100.00	15,939,113.00	100.00	69,332,773.51

# 財務報表附註

(除特別註明外，金額單位為人民幣元)

## 五、合併財務報表項目註釋(續)

### 6、其他應收款(續)

#### (2) 其他(續)

#### (d) 壞賬準備的變動情況

壞賬準備	2021年				2020年			
	第一階段	第二階段	第三階段	合計	第一階段	第二階段	第三階段	合計
	未來12個月	整個存續期	整個存續期		未來12個月	整個存續期	整個存續期	
	預期信用損失	預期信用損失 -未發生信用減值	預期信用損失 -已發生信用減值		預期信用損失	預期信用損失 -未發生信用減值	預期信用損失 -已發生信用減值	
年初餘額	126,972.98	-	15,812,140.02	15,939,113.00	117,275.25	-	15,812,140.02	15,929,415.27
轉入第二階段	-	-	-	-	-	-	-	-
轉入第三階段	-	-	-	-	-	-	-	-
轉回第二階段	-	-	-	-	-	-	-	-
轉回第一階段	-	-	-	-	-	-	-	-
本年計提	-	-	-	-	14,642.30	-	-	14,642.30
本年轉回	-	-	-	-	(4,944.57)	-	-	(4,944.57)
本年核銷	-	-	-	-	-	-	-	-
年末餘額	126,972.98	-	15,812,140.02	15,939,113.00	126,972.98	-	15,812,140.02	15,939,113.00

#### (i) 壞賬準備情況

本年無單項金額重大的壞賬準備收回或轉回情況。

#### (ii) 本年的實際核銷情況

本年本集團無其他應收款核銷情況。

#### (e) 按款項性質分類情況

款項性質	2021年	2020年
違約賠償金(註)	26,000,000.00	26,000,000.00
業主維修基金	19,865,394.55	17,131,289.30
投資清算往來款	15,812,140.02	15,812,140.02
工程預借款	6,591,121.50	11,560,425.90
備用金	5,128,711.80	4,860,969.89
住房公積金貸款按揭保證金	3,444,600.00	2,200,000.00
其他	10,409,374.12	7,707,061.40
小計	87,251,341.99	85,271,886.51
減：壞賬準備	15,939,113.00	15,939,113.00
合計	71,312,228.99	69,332,773.51



# 財務報表附註

(除特別註明外，金額單位為人民幣元)

## 五． 合併財務報表項目註釋(續)

### 6. 其他應收款(續)

#### (2) 其他(續)

##### (e) 按款項性質分類情況

註： 本集團之子公司南京瀚威房地產開發有限公司(「瀚威公司」)與江蘇洛德股權投資基金管理有限公司(「洛德基金公司」)簽訂委託管理協議，約定洛德基金公司負責管理建設瀚瑞中心地產項目，因項目工程施工進度存在延誤，項目延遲交付業主，2020年瀚威公司與洛德基金公司達成協議，由洛德基金公司向瀚威支付項目延遲交付違約賠償金。

##### (f) 按欠款方歸集的年末餘額前五名的情況

單位名稱	款項的性質	年末餘額	賬齡	佔年末餘額 合計數的比例 (%)	壞賬準備 年末餘額
洛德基金公司	補償款	31,598,493.35	1-2年	36.22	-
江蘇省宜興市公路管理處	投資清算往來款	15,812,140.02	3年以上	18.12	15,812,140.02
中國建築第八工程局有限公司	工程預借款	6,028,716.00	3年以上	6.91	-
蘇州市住房置業擔保有限公司	保證金	3,444,600.00	1-3年	3.95	-
南京國豪裝飾安裝工程股份有限公司	工程預借款	336,104.91	2-3年	0.39	-
合計		57,220,054.28		65.59	15,812,140.02

### 7. 存貨

#### (1) 存貨分類

項目	2021年			2020年		
	賬面餘額	存貨跌價準備	賬面價值	賬面餘額	存貨跌價準備	賬面價值
房地產開發成本	1,166,523,570.11	-	1,166,523,570.11	2,310,956,603.45	-	2,310,956,603.45
房地產開發產品	2,703,915,759.97	-	2,703,915,759.97	1,822,750,714.82	-	1,822,750,714.82
材料物資	9,598,371.93	(5,497,868.60)	4,100,503.33	7,422,500.78	-	7,422,500.78
油品	14,661,597.26	-	14,661,597.26	7,330,225.14	-	7,330,225.14
合計	3,894,699,299.27	(5,497,868.60)	3,889,201,430.67	4,148,460,044.19	-	4,148,460,044.19

於2021年12月31日，本集團存貨餘額中含有借款費用資本化金額為人民幣257,706,177.91元(2020年12月31日：人民幣249,907,417.24元)。本集團本年度用於確定借款利息費用的資本化率為3.85%-4.16%(2020年：4.16%-4.90%)。

於2021年12月31日，本集團無用於擔保的存貨(2020年12月31日：無)。

## 財務報表附註

(除特別註明外，金額單位為人民幣元)

### 五. 合併財務報表項目註釋(續)

#### 7. 存貨(續)

##### (1) 存貨分類(續)

房地產開發成本列示如下：

項目名稱	最近一期 開工時間	預計下批 竣工時間	預計總投資	2020年 12月31日	2021年 12月31日
寶華鎮鴻堰社區 A 地塊項目	2018年09月	2022年12月	2,455,800,000.00	331,211,992.18	<b>366,474,657.89</b>
花橋鎮核心區項目	2012年12月	2022年05月	3,089,100,000.00	467,083,260.71	<b>681,935,267.04</b>
蘇州市南門路 G25 項目	2019年12月	2022年05月	1,146,300,000.00	100,062,705.44	<b>118,113,645.18</b>
瀚瑞中心	2016年10月	已完工	2,202,654,200.00	1,412,598,645.12	-
合計			8,893,854,200.00	2,310,956,603.45	<b>1,166,523,570.11</b>

房地產開發產品列示如下：

項目名稱	最近一期 竣工時間	2021年 1月1日	本年增加	本年減少	2021年 12月31日
蘇州慶園	2013年12月	<b>380,484,516.71</b>	-	37,186,718.63	<b>343,297,798.08</b>
寶華鎮鴻堰社區 B 地塊	2016年11月	<b>186,556,896.08</b>	-	25,873,632.56	<b>160,683,263.52</b>
花橋鎮核心項目	2019年12月	<b>547,954,073.52</b>	2,668,450.75	75,577,709.45	<b>475,044,814.82</b>
蘇州市南門路 G25 項目	2018年01月	<b>104,325,223.93</b>	-	67,937,568.34	<b>36,387,655.59</b>
瀚瑞中心	2021年6月	<b>603,430,004.58</b>	1,761,262,401.79	676,190,178.41	<b>1,688,502,227.96</b>
合計		<b>1,822,750,714.82</b>	1,763,930,852.54	882,765,807.39	<b>2,703,915,759.97</b>

##### (2) 存貨跌價準備

存貨種類	年初餘額	本年增加金額		本年減少金額		年末餘額
		計提	其他	轉回或轉銷	其他	
材料物資	-	5,497,868.60	-	-	-	5,497,868.60
合計	-	5,497,868.60	-	-	-	5,497,868.60

# 財務報表附註

(除特別註明外，金額單位為人民幣元)

## 五． 合併財務報表項目註釋(續)

### 8. 其他流動資產

項目	註	2021 年	2020 年
應收保理款	(1)	<b>650,509,287.86</b>	348,771,370.50
待抵扣進項稅		<b>112,316,459.68</b>	467,442,914.60
預繳企業所得稅		<b>62,295,238.44</b>	142,346,182.09
預繳房地產預售相關稅金及附加		<b>52,017,131.60</b>	90,108,822.89
其他		<b>125,330.23</b>	3,380,999.82
小計		<b>877,263,447.81</b>	1,052,050,289.90
減：減值準備		-	-
合計		<b>877,263,447.81</b>	1,052,050,289.90

#### (1) 應收保理款

於 2021 年 12 月 31 日，應收保理款為本集團的子公司寧滬商業保理(廣州)有限公司(以下簡稱「寧滬保理公司」)保理業務產生，應收保理款實際年利率為 6.00%-8.00%(2020 年：6.08%-7.50%)。

於 2021 年 12 月 31 日，本集團無賬齡超過 1 年的重要應收保理款(2020 年 12 月 31 日：無)。

### 9. 長期股權投資

#### (1) 長期股權投資分類如下：

項目	2021 年	2020 年
對聯營企業的投資	<b>9,687,126,007.80</b>	7,130,527,090.60
減：減值準備	-	-
合計	<b>9,687,126,007.80</b>	7,130,527,090.60

# 財務報表附註

(除特別註明外，金額單位為人民幣元)

## 五． 合併財務報表項目註釋(續)

### 9. 長期股權投資(續)

(2) 長期股權投資本年變動情況分析如下：

被投資單位名稱(註1)	年初餘額	追加投資	減少投資	本年增減變動				年末餘額	減值準備年末餘額
				權益法下確認的 投資收益/(損失)	其他綜合收益	宣告發放現金股利或利潤	計提減值準備聯營企業		
江蘇沿江高速公路有限公司(沿江公司)	2,217,952,410.76	-	-	183,471,401.09	-	(18,523,546.82)	-	2,382,900,265.03	-
紫金信託有限責任公司(紫金信託)(註2)	-	1,989,582,000.00	-	5,605,135.79	-	(29,072,000.00)	-	1,966,115,135.79	-
蘇州市高速公路管理有限公司(蘇州高速管理)	2,012,898,562.55	-	-	164,138,706.12	-	(54,620,883.00)	-	2,122,416,385.67	-
江蘇揚子大橋股份有限公司(揚子大橋公司)	1,753,571,224.80	-	-	308,413,996.87	(20,210,435.46)	(34,190,139.60)	-	2,007,584,646.61	-
江蘇交通控股集團財務有限公司(集團財務公司)	660,920,608.97	-	-	34,080,027.34	-	(12,500,000.00)	-	682,500,636.31	-
蘇州金陵南林飯店有限責任公司(南林飯店)	171,411,056.44	-	-	101,412.36	-	-	-	171,512,468.80	-
江蘇現代路橋有限責任公司(現代路橋公司)	116,192,761.80	-	-	50,511,982.18	-	-	-	166,704,743.98	-
江蘇交通文化傳媒有限公司(文化傳媒)	66,509,478.72	-	-	4,994,833.25	-	-	-	71,504,311.97	-
江蘇高速公路聯網營運管理有限公司(聯網公司)	46,558,806.41	-	-	6,993,159.28	-	-	-	53,551,965.69	-
快鹿公司	49,180,096.57	-	(17,905,426.79)	(2,534,450.17)	-	-	-	28,740,219.61	-
洛德基金公司	24,005,154.77	-	-	825,144.76	-	(2,730,000.00)	-	22,100,299.53	-
江蘇悅鑫寧遠天然氣有限公司(悅鑫寧遠公司)	11,326,928.81	-	-	168,000.00	-	-	-	11,494,928.81	-
合計	7,130,527,090.60	1,989,582,000.00	(17,905,426.79)	756,769,348.87	(20,210,435.46)	(151,636,569.42)	-	9,687,126,007.80	-

註1： 以上被投資單位均為中國境內非上市公司，詳細信息參見附註七·2。

註2： 本集團於2021年9月30日購買紫金信託有限責任公司20%股權(佔該公司股權的20%)，紫金信託成為本集團的聯營企業。

# 財務報表附註

(除特別註明外，金額單位為人民幣元)

## 五． 合併財務報表項目註釋(續)

### 10. 其他權益工具投資

項目	2021 年	2020 年
江蘇銀行股份有限公司(「江蘇銀行」)	4,614,527,078.89	4,217,955,963.66
江蘇金融租賃股份有限公司(「江蘇租賃」)	1,191,060,000.00	1,253,070,000.00
合計	5,805,587,078.89	5,471,025,963.66

#### (1) 其他權益工具投資情況

項目	指定為以公允價值計量且其變動計入其他綜合收益的原因	本年確認的股利收入	計入其他綜合收益的累計利得/(損失)	其他綜合收益轉入留存收益的金額	其他綜合收益轉入留存收益的原因
江蘇銀行(註1)	非交易性權益工具投資	243,618,000.00	54,650,746.98	34,419,723.22	處置
江蘇租賃(註2)	非交易性權益工具投資	70,200,000.00	920,161,543.11	-	不適用
合計		313,818,000.00	974,812,290.09	34,419,723.22	

註1： 係本集團持有的A股上市公司江蘇銀行股份有限公司的普通股股權，江蘇銀行股份有限公司股票於2016年上市。本集團將其指定為以公允價值計量且其變動計入其他綜合收益的金融資產，其公允價值的後續變動計入其他綜合收益。

註2： 係本集團持有的A股上市公司江蘇金融租賃股份有限公司的普通股股權，江蘇租賃股票於2018年上市，本集團將其指定為以公允價值計量且其變動計入其他綜合收益的金融資產，其公允價值的後續變動計入其他綜合收益。

## 財務報表附註

(除特別註明外，金額單位為人民幣元)

### 五. 合併財務報表項目註釋(續)

#### 11. 其他非流動金融資產

項目	2021 年	2020 年
以公允價值計量且其變動計入當期損益的金融資產	<b>3,004,141,868.26</b>	2,039,192,599.15
其中：於合夥企業之股權投資		
蘇州工業園區國創開元二期投資中心(有限合夥)	<b>1,753,107,019.89</b>	1,223,030,476.20
南京洛德德寧房地產投資合夥企業(有限合夥)	-	31,952.81
南京洛德中北致遠股權投資合夥企業(有限合夥)	<b>291,927,158.31</b>	317,317,997.32
南京洛德匯智股權投資合夥企業(有限合夥)	<b>498,449,674.06</b>	498,812,172.82
可轉換公司債券		
江蘇金融租賃股份有限公司	<b>460,658,016.00</b>	-
合計	<b>3,004,141,868.26</b>	2,039,192,599.15

#### 12. 投資性房地產

按成本計量的投資性房地產

	房屋及建築物
原值	
年初餘額	25,079,440.37
存貨轉入	40,156,081.80
年末餘額	65,235,522.17
累計折舊	
年初餘額	7,497,554.49
本年計提	1,028,466.83
年末餘額	8,526,021.32
賬面價值	
年末賬面價值	56,709,500.85
年初賬面價值	17,581,885.88

於 2021 年 12 月 31 日，本集團投資性房地產無尚未辦妥產權證的情況(2020 年 12 月 31 日：無)。

於 2021 年 12 月 31 日，本集團投資性房地產無擔保/抵押的情況(2020 年 12 月 31 日：無)。

# 財務報表附註

(除特別註明外，金額單位為人民幣元)

## 五. 合併財務報表項目註釋(續)

### 13. 固定資產

#### (1) 固定資產情況

項目	房屋及建築物	安全設施	收費及附屬設施	通訊及監控設備	機器設備	電子設備	運輸設備	傢俱及其他	合計
原值									
年初餘額	2,115,942,018.86	972,227,325.25	539,373,467.59	425,018,206.30	602,633,413.34	68,667,653.73	61,341,751.08	46,157,371.69	4,831,361,207.84
本年增加	538,569,456.91	154,070,456.21	25,192,033.70	175,887,702.57	128,017,745.02	17,781,910.46	6,735,527.25	5,569,012.11	1,051,823,844.23
— 購置	31,056,008.73	2,458,176.91	8,104,076.80	56,046,437.84	52,032,816.17	17,494,702.46	6,735,527.25	4,514,387.49	178,442,133.65
— 在建工程轉入	507,513,448.18	151,612,279.30	17,087,956.90	119,841,264.73	75,984,928.85	287,208.00	-	1,054,624.62	873,381,710.58
本年減少	43,765,568.40	15,185,027.91	21,346,011.75	101,284,489.41	33,548,115.24	4,359,892.00	5,553,042.35	1,397,377.16	226,439,524.22
— 處置或報廢	9,777,802.53	112,388.10	21,346,011.75	22,042,152.48	29,188,115.24	4,359,892.00	5,553,042.35	1,397,377.16	93,776,781.61
— 其他轉出—決算調整	33,987,765.87	15,072,639.81	-	79,242,336.93	4,360,000.00	-	-	-	132,662,742.61
年末餘額	2,610,745,907.37	1,111,112,753.55	543,219,489.54	499,621,419.46	697,103,043.12	82,089,672.19	62,524,235.98	50,329,006.64	5,656,745,527.85
累計折舊									
年初餘額	1,007,763,190.79	806,506,252.89	205,795,912.05	269,091,062.58	362,655,795.43	46,776,808.67	47,281,046.68	37,253,367.54	2,783,123,436.63
本年計提	101,933,609.86	27,721,545.87	36,506,380.91	59,574,392.89	39,333,626.66	7,735,247.04	3,594,779.29	5,511,292.35	281,910,874.87
本年處置或報廢	6,239,226.53	80,811.89	20,690,401.71	18,476,166.74	28,130,158.31	4,228,229.93	5,258,828.92	1,355,802.92	84,459,626.95
年末餘額	1,103,457,574.12	834,146,986.87	221,611,891.25	310,189,288.73	373,859,263.78	50,283,825.78	45,616,997.05	41,408,856.97	2,980,574,684.55
減值準備									
年初餘額	-	-	-	-	-	-	-	-	-
本年計提	-	-	-	-	-	-	-	-	-
本年處置或報廢	-	-	-	-	-	-	-	-	-
年末餘額	-	-	-	-	-	-	-	-	-
賬面價值									
年末賬面價值	1,507,288,333.25	276,965,766.68	321,607,598.29	189,432,130.73	323,243,779.34	31,805,846.41	16,907,238.93	8,920,149.67	2,676,170,843.30
年初賬面價值	1,108,178,828.07	165,721,072.36	333,577,555.54	155,927,143.72	239,977,617.91	21,890,845.06	14,060,704.40	8,904,004.15	2,048,237,771.21



# 財務報表附註

(除特別註明外，金額單位為人民幣元)

## 五. 合併財務報表項目註釋(續)

### 13. 固定資產(續)

#### (1) 固定資產情況(續)

於 2021 年 12 月 31 日，本集團無固定資產作為本集團負債的抵押物(2020 年 12 月 31 日：無)。

於 2021 年 12 月 31 日，本集團無暫時閒置的固定資產(2020 年 12 月 31 日：無)。

#### (2) 通過經營租賃租出的固定資產

項目	2021 年	2020 年
房屋建築物	183,152,190.17	122,155,477.99

#### (3) 未辦妥產權證書的固定資產情況

於 2021 年 12 月 31 日，本集團未辦妥產權證的固定資產賬面價值為人民幣 978,900,849.93 元(2020 年 12 月 31 日：人民幣 418,927,506.70 元)，以上資產由於建設時納入房屋及建築物統一建設，因此暫時無法辦理產權證書。

### 14. 在建工程

Item	2021 年	2020 年
在建工程	262,194,738.58	15,280,716,856.65

#### (1) 在建工程情況

項目	2021 年			2020 年		
	賬面餘額	減值準備	賬面淨值	賬面餘額	減值準備	賬面淨值
五峰山大橋南北公路接線項目	-	-	7,915,003,373.90	-	-	7,915,003,373.90
五峰山公鐵兩用橋公路工程	-	-	2,963,336,807.10	-	-	2,963,336,807.10
五峰山服務區房建提升工程	-	-	89,263,407.54	-	-	89,263,407.54
宜長高速公路建設項目	-	-	2,824,988,830.86	-	-	2,824,988,830.86
龍潭長江大橋項目	-	-	1,338,064,187.44	-	-	1,338,064,187.44
聲屏障建設項目	3,078,624.89	-	3,078,624.89	3,078,624.89	-	3,078,624.89
收費站服務區等房建項目	72,047,391.70	-	72,047,391.70	60,511,493.69	-	60,511,493.69
收費站軟件改造	12,401,762.93	-	12,401,762.93	10,077,756.72	-	10,077,756.72
三大系統建設項目	5,938,932.86	-	5,938,932.86	11,456,476.10	-	11,456,476.10
信息化建設項目	46,124,609.04	-	46,124,609.04	3,332,638.24	-	3,332,638.24
蘇州陽澄湖出入口改移工程	49,859,011.36	-	49,859,011.36	2,880,328.88	-	2,880,328.88
滬寧高速公路港灣式應急駐點施工項目	30,847,950.57	-	30,847,950.57	24,460,000.00	-	24,460,000.00
寧滬公司電力監控升級改造項目	13,570,000.00	-	13,570,000.00	-	-	-
寧滬指揮調度中心大屏改造項目	9,094,817.00	-	9,094,817.00	9,094,817.00	-	9,094,817.00
其他	19,231,638.23	-	19,231,638.23	25,168,114.29	-	25,168,114.29
合計	262,194,738.58	-	262,194,738.58	15,280,716,856.65	-	15,280,716,856.65

# 財務報表附註

(除特別註明外，金額單位為人民幣元)

## 五． 合併財務報表項目註釋(續)

### 14. 在建工程

#### (2) 重要在建工程項目本年變動情況

項目名稱	預算數	上年年末餘額	會計政策變更影響 (附註三·31)	本年初餘額	本年增加	本年轉入固定資產	本年轉入無形資產	年末餘額	工程累計投入	利息資本化	其中：本年利息	本年利息	資金來源	
									佔預算比例 (%)	工程進度	累計金額	資本化金額		資本化率 (%)
五峰山大橋南北公路接線項目	9,357,863,100.00	7,915,003,373.90	(7,461,935,903.38)	453,067,470.52	48,667,349.09	501,724,819.61	-	-	85.10%	已完工	456,985,034.65	117,651,506.14	4.16	自有資金、 金融機構貸款
五峰山公園兩側橋公路工程	2,995,149,100.00	2,963,336,807.10	(2,963,336,807.10)	-	-	-	-	-	99.15%	已完工	258,040,787.29	34,225,175.11	4.16	自有資金、金融機構 貸款
宜興高速公路建設項目	3,978,702,200.00	2,824,968,830.86	(2,725,082,380.65)	99,906,450.21	40,801,367.79	140,707,818.00	-	-	100.00%	已完工	95,255,687.51	2,747,376.45	4.16	自有資金、金融機構 貸款
龍潭長江大橋項目	6,253,905,000.00	1,338,064,187.44	(1,338,064,187.44)	-	-	-	-	-	21.40%	未完工	41,253.34	41,253.34	4.16	自有資金、金融機構 貸款
五峰山服務區房建提升工程	196,018,300.00	89,263,407.54	-	89,263,407.54	106,754,892.46	196,018,300.00	-	-	100.00%	已完工	-	-	-	自有資金
壘屏牌建設項目	49,803,796.49	3,078,624.89	-	3,078,624.89	-	-	-	3,078,624.89	6.31%	未完工	-	-	-	自有資金
收費地服務區房建項目	149,418,995.87	60,511,493.69	-	60,511,493.69	35,842,286.67	11,306,388.66	13,000,000.00	72,047,391.70	64.92%	未完工	-	-	-	自有資金
收費地軟件改造	130,000,000.00	10,077,756.72	-	10,077,756.72	2,669,954.01	-	345,947.80	12,401,762.93	9.81%	未完工	-	-	-	自有資金
三大系統建設項目	228,034,293.76	11,456,476.10	-	11,456,476.10	6,392,622.36	11,211,495.60	698,680.00	5,938,932.86	7.83%	未完工	-	-	-	自有資金
信息化建設項目	60,304,575.35	3,332,638.24	-	3,332,638.24	43,162,158.80	370,188.00	-	46,124,609.04	77.10%	未完工	-	-	-	自有資金
蘇州隔澄湖出入口改移工程	98,000,000.00	2,880,328.88	-	2,880,328.88	46,978,682.48	-	-	49,859,011.36	50.88%	未完工	-	-	-	自有資金
滬寧高速公路港灣式應急駐點施工 項目	62,660,000.00	24,460,000.00	-	24,460,000.00	6,387,950.57	-	-	30,847,950.57	49.23%	未完工	-	-	-	自有資金
寧滬公司電力監控升級改造項目	18,900,000.00	-	-	-	13,570,000.00	-	-	13,570,000.00	71.80%	未完工	-	-	-	自有資金
寧滬指揮調度中心大屏改造項目	16,500,000.00	9,094,817.00	-	9,094,817.00	-	-	-	9,094,817.00	55.12%	未完工	-	-	-	自有資金
其他	79,189,058.05	25,168,114.29	-	25,168,114.29	11,467,821.36	12,042,710.71	5,361,588.71	19,231,638.23	46.26%	未完工	-	-	-	自有資金
合計	15,280,716,856.65	(14,488,419,278.57)	792,297,578.08	362,685,085.59	873,381,710.58	19,406,214.51	282,194,738.58	810,322,782.79			154,685,311.04			

(3) 於 2021 年 12 月 31 日，本集團在建工程未發現減值跡象，故未計提減值準備(2020 年 12 月 31 日：無)。

## 財務報表附註

(除特別註明外，金額單位為人民幣元)

### 五. 合併財務報表項目註釋(續)

#### 15. 無形資產

##### (1) 無形資產情況

項目	公路經營權—運營	公路經營權—在建	土地使用權	軟件	合計
賬面原值					
上年年末餘額	34,995,843,837.47	-	1,744,161,676.21	73,614,688.43	36,813,620,202.11
會計政策變更(附註三、31)	-	14,488,419,278.57	-	-	14,488,419,278.57
本年年初餘額	34,995,843,837.47	14,488,419,278.57	1,744,161,676.21	73,614,688.43	51,302,039,480.68
本年增加金額	15,449,405,067.46	2,948,829,334.42	-	3,023,677.84	18,401,258,079.72
—購置	-	-	-	1,979,050.04	1,979,050.04
—自建	-	2,948,829,334.42	-	-	2,948,829,334.42
—在建工程轉入	18,361,586.71	-	-	1,044,627.80	19,406,214.51
—公路經營權—在建項目完工轉入	15,431,043,480.75	-	-	-	15,431,043,480.75
本年減少金額	15,808,762.31	15,431,043,480.75	-	-	15,446,852,243.06
—完工轉出	-	15,431,043,480.75	-	-	15,431,043,480.75
—其他減少—決算調整	15,808,762.31	-	-	-	15,808,762.31
本年年末餘額	50,429,440,142.62	2,006,205,132.24	1,744,161,676.21	76,638,366.27	54,256,445,317.34
累計攤銷					
上年年末及本年年初餘額	14,107,281,832.72	-	1,347,818,645.65	59,701,667.73	15,514,802,146.10
本年增加金額	1,602,572,264.70	-	64,658,222.64	6,686,051.09	1,673,916,538.43
—計提	1,602,572,264.70	-	64,658,222.64	6,686,051.09	1,673,916,538.43
本年年末餘額	15,709,854,097.42	-	1,412,476,868.29	66,387,718.82	17,188,718,684.53
賬面價值					
本年年末賬面價值	34,719,586,045.20	2,006,205,132.24	331,684,807.92	10,250,647.45	37,067,726,632.81
上年年末賬面價值	20,888,562,004.75	-	396,343,030.56	13,913,020.70	21,298,818,056.01

於2021年12月31日，本集團分別將人民幣19,132,313,193.97元運營中的公路經營權和人民幣2,006,205,132.24元在建項目公路經營權的未來運營期間收款權進行質押以獲取銀行貸款(2020年：人民幣271,422,408.99元和人民幣14,488,419,278.57元)。詳見附註五、29。

##### (2) 未辦妥產權證書的土地使用權情況

於2021年12月31日，本集團無未辦妥產權證書的土地使用權(2020年12月31日：無)。

#### 16. 長期待攤費用

項目	年初餘額	本年增加額	本年攤銷額	年末餘額
房屋裝修工程	4,443,879.42	2,816,283.07	4,579,931.50	2,680,230.99
減：減值準備	-	-	-	-
合計	4,443,879.42	2,816,283.07	4,579,931.50	2,680,230.99

# 財務報表附註

(除特別註明外，金額單位為人民幣元)

## 五． 合併財務報表項目註釋(續)

### 17. 遞延所得稅資產、遞延所得稅負債

#### (1) 遞延所得稅資產和遞延所得稅負債

項目	2021 年		2020 年	
	可抵扣或應納稅 暫時性差異 (應納稅暫時性差異 以「-」號填列)	遞延所得稅 資產/負債 (負債以「-」號填列)	可抵扣或應納稅 暫時性差異 (應納稅暫時性差異 以「-」號填列)	遞延所得稅 資產/負債 (負債以「-」號填列)
遞延所得稅資產：				
資產減值準備	21,565,995.08	5,391,498.76	16,183,141.10	4,045,785.27
內部交易未實現利潤	363,803,585.97	90,950,896.48	353,439,254.32	88,359,813.58
其他權益工具投資公允價值變動	75,116,257.03	18,779,064.26	190,845,841.05	47,711,460.27
房地產項目土地增值稅	253,297,244.03	63,324,311.01	346,198,850.39	86,549,712.60
預提費用	71,454,361.16	17,863,590.29	20,303,279.48	5,075,819.87
預計負債	-	-	24,233,951.48	6,058,487.87
遞延收益	62,807,025.04	15,701,756.26	73,274,862.50	18,318,715.63
小計	848,044,468.31	212,011,117.06	1,024,479,180.32	256,119,795.09
互抵金額	(159,489,277.13)	(39,872,319.28)	(88,321,000.64)	(22,080,250.17)
互抵後的金額	688,555,191.18	172,138,797.78	936,158,179.68	234,039,544.92
遞延所得稅負債：				
交易性金融資產公允價值變動	(26,324,420.44)	(6,581,105.10)	(21,667,310.65)	(5,416,827.66)
其他權益工具投資公允價值變動	(1,049,928,547.11)	(262,482,136.78)	(982,171,543.11)	(245,542,885.78)
其他非流動金融資產公允價值變動	(739,858,942.66)	(184,964,735.67)	(254,637,044.24)	(63,659,261.07)
服務區租賃收入稅會差異	(20,370,000.59)	(5,092,500.15)	(49,592,742.86)	(12,398,185.72)
其他	-	-	(328,321.58)	(82,080.39)
小計	(1,836,481,910.80)	(459,120,477.70)	(1,308,396,962.44)	(327,099,240.62)
互抵金額	159,489,277.13	39,872,319.28	88,321,000.64	22,080,250.17
互抵後的金額	(1,676,992,633.67)	(419,248,158.42)	(1,220,075,961.80)	(305,018,990.45)

#### (2) 未確認遞延所得稅資產明細

項目	2021 年	2020 年
可抵扣虧損	500,540,799.49	117,797,971.72
合計	500,540,799.49	117,797,971.72

# 財務報表附註

(除特別註明外，金額單位為人民幣元)

## 五. 合併財務報表項目註釋(續)

### 17. 遞延所得稅資產、遞延所得稅負債(續)

(3) 未確認遞延所得稅資產的可抵扣虧損的到期情況

年份	2021年	2020年
2023年	20,333,192.00	20,333,192.00
2024年	44,120,844.72	44,120,844.72
2025年	53,341,130.00	53,343,935.00
2026年	382,745,632.77	-
合計	500,540,799.49	117,797,971.72

### 18. 其他非流動資產

項目	2021年			2020年		
	賬面餘額	減值準備	賬面價值	賬面餘額	減值準備	賬面價值
預付土地使用權證費	9,713,630.00	-	9,713,630.00	-	-	-
預付長期資產購置款	2,230,170.00	-	2,230,170.00	-	-	-
預付工程款	1,716,812.54	-	1,716,812.54	-	-	-
預付人才公寓購房款	-	-	-	14,879,760.00	-	14,879,760.00
待抵扣項稅	449,207,283.07	-	449,207,283.07	-	-	-
合計	462,867,895.61	-	462,867,895.61	14,879,760.00	-	14,879,760.00

### 19. 短期借款

(1) 短期借款分類：

項目	2021年	2020年
保證借款	376,432,195.20	293,908,488.89
信用借款	700,713,013.89	650,639,946.24
委託借款	-	530,554,998.20
合計	1,077,145,209.09	1,475,103,433.33

(2) 已逾期未償還的短期借款情況

於2021年12月31日，本集團無此類事項(2020年12月31日：無)。

### 20. 應付票據

項目	2021年	2020年
銀行承兌匯票	100,300,000.00	38,400,000.00
合計	100,300,000.00	38,400,000.00

於2021年12月31日，本集團無已到期未支付的應付票據(2020年12月31日：無)。上述金額均為一年內到期的應付票據。

# 財務報表附註

(除特別註明外，金額單位為人民幣元)

## 五． 合併財務報表項目註釋(續)

### 21. 應付賬款

(1) 應付賬款情況如下

項目	2021 年	2020 年
關聯方	265,513,545.74	288,539,131.50
第三方	2,063,384,483.18	1,413,042,961.80
合計	2,328,898,028.92	1,701,582,093.30

(2) 賬齡超過 1 年的重要應付賬款

項目	年末餘額	未償還或結轉的
原因		
應付工程款	324,058,246.71	工程結算週期長
應付房地產建設款	193,400,828.34	房地產建設結算週期長
合計	517,459,075.05	

### 22. 預收款項

預收款項情況如下

項目	2021 年	2020 年
預收租賃款	15,782,473.92	8,590,278.75

於 2021 年 12 月 31 日，本集團無賬齡超過 1 年的重要預收賬款(2020 年 12 月 31 日：無)。

### 23. 合同負債

項目	2021 年	2020 年
預收售樓款	427,561,162.30	875,844,018.90
其他	-	547,904.22
合計	427,561,162.30	876,391,923.12

合同負債主要涉及本集團客戶的房地產銷售合同中收取的預收款。該預收款在合同簽訂時收取。該合同的相關收入將在本集團履行履約義務後確認。

## 財務報表附註

(除特別註明外，金額單位為人民幣元)

### 五. 合併財務報表項目註釋(續)

#### 23. 合同負債(續)

本集團的合同負債餘額本年的重大變動如下：

項目	2021 年
年初金額	876,391,923.12
因收到現金而增加的金額(不包含本年已確認為收入的金額)	312,427,568.81
包含在合同負債年初賬面價值中的金額所確認的收入	(761,258,329.63)
年末金額	427,561,162.30

#### 24. 應付職工薪酬

(1) 應付職工薪酬列示：

	年初餘額	本年增加	本年減少	年末餘額
短期薪酬	1,195,916.09	1,021,483,967.58	1,019,665,208.22	3,014,675.45
離職後福利—設定提存計劃	-	164,404,014.18	164,404,014.18	-
合計	1,195,916.09	1,185,887,981.76	1,184,069,222.40	3,014,675.45

(2) 短期薪酬

	年初餘額	本年增加	本年減少	年末餘額
工資、獎金、津貼和補貼	-	772,014,964.06	772,014,964.06	-
職工福利費	-	11,621,153.92	11,621,153.92	-
社會保險費	-	96,728,895.39	96,728,895.39	-
—醫療保險費	-	88,865,780.76	88,865,780.76	-
—工傷保險費	-	3,093,541.90	3,093,541.90	-
—生育保險費	-	4,769,572.73	4,769,572.73	-
住房公積金	-	75,617,705.34	75,617,705.34	-
工會經費和職工教育經費	1,195,916.09	27,574,174.28	25,755,414.92	3,014,675.45
非貨幣性福利	-	37,927,074.59	37,927,074.59	-
合計	1,195,916.09	1,021,483,967.58	1,019,665,208.22	3,014,675.45

本集團本年為職工提供了非貨幣性福利，金額為人民幣 37,927,074.59 元(2020 年：人民幣 41,448,932.47 元)，主要指本集團向員工發放的外購福利品，節日慰問品等非貨幣形式支付的福利，計算依據為購置福利品的實際成本。



# 財務報表附註

(除特別註明外，金額單位為人民幣元)

## 五． 合併財務報表項目註釋(續)

### 24. 應付職工薪酬

#### (3) 離職後福利－設定提存計劃

	年初餘額	本年增加	本年減少	年末餘額
基本養老保險	-	101,269,073.74	101,269,073.74	-
失業保險費	-	3,215,571.93	3,215,571.93	-
企業年金繳費	-	59,919,368.51	59,919,368.51	-
合計	-	164,404,014.18	164,404,014.18	-

### 25. 應交稅費

項目	2021 年	2020 年
企業所得稅	105,162,778.38	107,791,581.59
土地增值稅	263,677,301.02	105,379,240.53
增值稅	30,329,128.54	35,883,850.81
房產稅	5,329,020.49	808,501.91
個人所得稅	3,173,642.69	5,029,126.68
城市維護建設稅	1,842,820.66	2,156,687.37
其他	4,108,140.54	3,122,636.09
合計	413,622,832.32	260,171,624.98

### 26. 其他應付款

	註	2021 年	2020 年
應付股利	(1)	95,543,399.25	93,379,246.71
其他	(2)	157,466,505.80	146,846,966.11
合計		253,009,905.05	240,226,212.82

#### (1) 應付股利

項目	2021 年	2020 年
普通股股利	95,543,399.25	93,379,246.71

於 2021 年 12 月 31 日，超過 1 年的應付股利餘額為人民幣 90,179,473.71 元(2020 年 12 月 31 日：人民幣 87,139,577.17 元)，係投資方尚未領取的股利。

## 財務報表附註

(除特別註明外，金額單位為人民幣元)

### 五. 合併財務報表項目註釋(續)

#### 26. 其他應付款

##### (2) 其他

按款項性質列示：

項目	2021年	2020年
服務區租賃保證金	51,596,061.62	47,225,359.81
履約與其他保證金	41,743,121.49	19,639,202.54
工程質量保證金	24,611,493.71	11,533,600.00
購房誠意金	3,279,848.07	41,582,187.07
其他	36,235,980.91	26,866,616.69
合計	157,466,505.80	146,846,966.11

於2021年12月31日，本集團無賬齡超過一年的重要其他應付款(2020年12月31日：無)。

#### 27. 一年內到期的非流動負債

項目	2021年	2020年
一年內到期的長期借款(附註五、29)	582,698,133.94	43,593,895.25
一年內到期的應付債券(附註五、30)	88,552,931.51	1,054,894,697.92
一年內到期的租賃負債(附註五、58)	6,792,205.16	4,967,648.97
合計	678,043,270.61	1,103,456,242.14

#### 28. 其他流動負債

項目	2021年	2020年
超短期融資券	7,638,282,907.00	8,257,078,476.00
待轉銷項稅	33,682,690.07	70,908,796.56
合計	7,671,965,597.07	8,327,987,272.56

# 財務報表附註

(除特別註明外，金額單位為人民幣元)

## 五. 合併財務報表項目註釋(續)

### 28. 其他流動負債(續)

超短期融資券的增減變動：

債券名稱	面值(人民幣元)	發行日期	債券期限(天)	發行金額	年初餘額	本年發行	按面值計提利息	本年償還	年末餘額
超短期融資券									
20寧滬高 SCP020	100.00	2020年6月14日	168	730,000,000.00	735,305,463.00	-	1,078,537.00	736,384,000.00	-
20寧滬高 SCP022	100.00	2020年10月22日	176	500,000,000.00	501,818,767.00	-	2,689,726.15	504,508,493.15	-
20寧滬高 SCP023	100.00	2020年10月28日	177	1,000,000,000.00	1,003,205,479.00	-	5,523,288.12	1,008,728,767.12	-
20寧滬高 SCP024	100.00	2020年10月29日	148	1,000,000,000.00	1,003,682,192.00	-	4,832,876.49	1,008,515,068.49	-
20寧滬高 SCP025	100.00	2020年10月29日	70	1,000,000,000.00	1,003,857,534.00	-	361,644.08	1,004,219,178.08	-
20寧滬高 SCP026	100.00	2020年11月11日	120	1,000,000,000.00	1,002,347,397.00	-	3,175,890.67	1,005,523,287.67	-
20寧滬高 SCP027	100.00	2020年11月17日	80	1,000,000,000.00	1,002,527,397.00	-	1,965,753.68	1,004,493,150.68	-
20寧滬高 SCP028	100.00	2020年11月27日	210	1,000,000,000.00	1,002,465,754.00	-	11,917,807.64	1,014,383,561.64	-
20寧滬高 SCP029	100.00	2020年12月1日	90	1,000,000,000.00	1,001,868,493.00	-	3,556,164.53	1,005,424,657.53	-
21寧滬高 SCP001	100.00	2021年1月5日	86	1,000,000,000.00	-	1,000,000,000.00	5,654,794.52	1,005,654,794.52	-
21寧滬高 SCP002	100.00	2021年1月25日	115	430,000,000.00	-	430,000,000.00	3,657,945.21	433,657,945.21	-
21寧滬高 SCP003	100.00	2021年2月4日	151	1,000,000,000.00	-	1,000,000,000.00	12,410,958.90	1,012,410,958.90	-
21寧滬高 SCP005	100.00	2021年3月8日	178	800,000,000.00	-	600,000,000.00	8,075,835.62	608,075,835.62	-
21寧滬高 SCP006	100.00	2021年3月9日	177	400,000,000.00	-	400,000,000.00	5,470,027.40	405,470,027.40	-
21寧滬高 SCP007	100.00	2021年3月16日	183	1,000,000,000.00	-	1,000,000,000.00	14,138,630.14	1,014,138,630.14	-
21寧滬高 SCP009	100.00	2021年3月17日	175	500,000,000.00	-	500,000,000.00	6,780,273.97	506,780,273.97	-
21寧滬高 SCP008	100.00	2021年3月17日	175	500,000,000.00	-	500,000,000.00	6,780,273.97	506,780,273.97	-
21寧滬高 SCP010	100.00	2021年3月30日	180	1,000,000,000.00	-	1,000,000,000.00	13,561,643.84	1,013,561,643.84	-
21寧滬高 SCP011	100.00	2021年4月9日	270	500,000,000.00	-	500,000,000.00	10,451,505.00	-	510,451,505.00
21寧滬高 SCP012	100.00	2021年4月13日	121	500,000,000.00	-	500,000,000.00	4,525,068.49	504,525,068.49	-
21寧滬高 SCP013	100.00	2021年4月20日	121	300,000,000.00	-	300,000,000.00	2,436,575.34	302,436,575.34	-
21寧滬高 SCP014	100.00	2021年4月20日	121	200,000,000.00	-	200,000,000.00	1,624,383.56	201,624,383.56	-
21寧滬高 SCP015	100.00	2021年5月17日	122	430,000,000.00	-	430,000,000.00	3,521,287.67	433,521,287.67	-
21寧滬高 SCP016	100.00	2021年6月22日	121	100,000,000.00	-	100,000,000.00	812,191.78	100,812,191.78	-
21寧滬高 SCP017	100.00	2021年6月30日	120	500,000,000.00	-	500,000,000.00	4,027,397.26	504,027,397.26	-
21寧滬高 SCP019	100.00	2021年7月20日	177	500,000,000.00	-	500,000,000.00	5,616,438.00	-	505,616,438.00
21寧滬高 SCP020	100.00	2021年7月30日	165	500,000,000.00	-	500,000,000.00	4,997,259.00	-	504,997,259.00
21寧滬高 SCP021	100.00	2021年8月9日	157	500,000,000.00	-	500,000,000.00	4,714,522.00	-	504,714,522.00
21寧滬高 SCP022	100.00	2021年8月16日	178	500,000,000.00	-	500,000,000.00	4,504,109.00	-	504,504,109.00
21寧滬高 SCP023	100.00	2021年8月26日	176	400,000,000.00	-	400,000,000.00	3,201,095.00	-	403,201,095.00
21寧滬高 SCP024	100.00	2021年8月25日	176	500,000,000.00	-	500,000,000.00	4,120,547.00	-	504,120,547.00
21寧滬高 SCP025	100.00	2021年8月31日	86	500,000,000.00	-	500,000,000.00	2,591,780.82	502,591,780.82	-
21寧滬高 SCP026	100.00	2021年8月31日	86	500,000,000.00	-	500,000,000.00	2,591,780.82	502,591,780.82	-
21寧滬高 SCP027	100.00	2021年9月7日	93	500,000,000.00	-	500,000,000.00	2,802,739.73	502,802,739.73	-
21寧滬高 SCP028	100.00	2021年9月7日	93	500,000,000.00	-	500,000,000.00	2,802,739.73	502,802,739.73	-
21寧滬高 SCP029	100.00	2021年9月14日	171	1,000,000,000.00	-	1,000,000,000.00	6,598,357.00	-	1,006,598,357.00
21寧滬高 SCP030	100.00	2021年9月14日	177	730,000,000.00	-	730,000,000.00	4,816,800.00	-	734,816,800.00
21寧滬高 SCP031	100.00	2021年9月23日	154	870,000,000.00	-	870,000,000.00	5,545,357.00	-	875,545,357.00
21寧滬高 SCP032	100.00	2021年9月23日	154	130,000,000.00	-	130,000,000.00	828,617.00	-	130,828,617.00
21寧滬高 SCP033	100.00	2021年11月18日	120	300,000,000.00	-	300,000,000.00	830,548.00	-	300,830,548.00
21寧滬高 SCP034	100.00	2021年11月29日	120	500,000,000.00	-	500,000,000.00	1,019,178.00	-	501,019,178.00
21寧滬高 SCP036	100.00	2021年12月7日	128	650,000,000.00	-	650,000,000.00	1,038,575.00	-	651,038,575.00
合計				26,270,000,000.00	8,257,078,476.00	18,040,000,000.00	197,610,924.13	18,856,406,493.13	7,638,282,907.00

## 五. 合併財務報表項目註釋(續)

### 29. 長期借款

#### (1) 長期借款分類

項目	2021 年	2020 年
質押借款	<b>7,714,538,334.59</b>	511,646,561.29
保證借款	<b>11,057,550.18</b>	12,932,927.69
信用借款	<b>5,885,799,790.21</b>	11,064,396,149.66
減：一年內到期的長期借款(附註五、27)	<b>582,698,133.94</b>	43,593,895.25
合計	<b>13,028,697,541.04</b>	11,545,381,743.39

於 2021 年 12 月 31 日，長期借款主要包括：

- (1) 質押借款主要包括本集團子公司向國家開發銀行借入多筆長期借款本金合計人民幣 780,000,000.00 元，利息人民幣 991,947.94 元；向交通銀行借入多筆長期借款本金合計人民幣 1,236,240,000.00 元，利息人民幣 1,572,161.18 元；向中國工商銀行借入多筆長期借款本金合計人民幣 1,804,000,000.00 元，利息人民幣 2,294,197.55 元；向中國建設銀行借入多筆長期借款本金合計人民幣 1,860,500,000.00 元，利息人民幣 2,366,050.19 元；向中國農業銀行借入多筆長期借款本金合計人民幣 374,000,000.00 元，利息人民幣 475,626.32 元；向郵政儲蓄銀行借入多筆長期借款本金合計人民幣 1,650,000,000.00 元，利息人民幣 2,098,351.41 元；其中一年內到期的長期借款本金合計人民幣 163,540,000.00 元，利息人民幣 9,798,334.59 元。其餘部分長期借款到期日為 2023 年 3 月 21 日至 2042 年 4 月 2 日。於 2021 年 12 月 31 日上述質押借款的質押品情況詳見附註五、56 所有權或使用權受到限制的資產。
- (2) 保證借款主要包括本集團向西班牙政府借入長期借款本金合計美元 1,734,327.24 元，期末本金折合人民幣 11,057,550.18 元。其中一年內到期的長期借款本金合計美元 247,761.02 元，其餘部分到期日為 2028 年 7 月 10 日。
- (3) 信用借款主要包括向本集團母公司江蘇交通控股有限公司借入多筆長期借款本金合計人民幣 2,700,000,000.00 元，利息人民幣 28,852,040.19 元；向國家開發銀行借入長期借款本金合計人民幣 1,000,000.00 元，利息人民幣 1,267.94 元；向交通銀行借入多筆長期借款本金合計人民幣 419,250,000.00 元，利息人民幣 531,583.66 元；向浦發銀行借入多筆長期借款本金合計人民幣 498,300,000.00 元，利息人民幣 631,814.28 元；向招商銀行借入多筆長期借款本金合計 1,500,000,000.00 元，利息人民幣 1,901,909.33 元；向中國建設銀行借入多筆長期借款本金合計人民幣 501,000,000.00 元，利息人民幣 635,237.72 元；向中國農業銀行借入多筆長期借款本金合計人民幣 233,400,000.00 元，利息人民幣 295,937.09 元。其中一年內到期的長期借款本金人民幣合計 374,149,998.00 元，利息人民幣 33,630,151.41 元。其餘部分長期借款到期日為 2023 年 12 月 18 日至 2046 年 6 月 7 日。

於 2021 年 12 月 31 日，質押借款的年利率區間為 4.16%，保證借款的年利率區間為 2%，信用借款的年利率區間為 3.45%-5.50%。

# 財務報表附註

(除特別註明外，金額單位為人民幣元)

## 五. 合併財務報表項目註釋(續)

### 30. 應付債券

#### (1) 應付債券

項目	2021年	2020年
中期票據	4,034,682,999.51	3,039,501,056.50
公司債券	1,831,288,891.86	-
減：一年內到期的應付債券(附註五、27)	88,552,931.51	1,054,894,697.92
合計	5,777,418,959.86	1,984,606,358.58

#### (2) 應付債券的增減變動

債券名稱	面值	發行日期	債券期限	利率	發行金額	年初餘額	本年發行	按面值計提利息	溢折價攤銷	本年償還	其中：一年內	
											年末餘額	到期的部分
16寧滬高MTN1	1,000,000,000.00	2016年4月14日	5年	3.70%	1,000,000,000.00	1,025,889,766.41	-	10,542,465.77	567,767.82	1,037,000,000.00	-	-
20寧滬高MTN001	2,000,000,000.00	2020年8月21日	5年	3.98%	2,000,000,000.00	2,013,611,290.09	-	79,600,000.00	3,082,340.15	79,600,000.00	2,016,693,630.24	29,004,931.51
21寧滬高MTN001	1,000,000,000.00	2021年6月15日	3年	3.45%	1,000,000,000.00	-	997,000,000.00	18,715,068.51	523,618.73	-	1,016,238,687.24	18,715,068.51
21寧滬高MTN002	500,000,000.00	2021年10月25日	3年	3.30%	500,000,000.00	-	498,500,000.00	2,983,561.64	87,399.54	-	501,570,961.18	2,983,561.64
21寧滬高MTN003	500,000,000.00	2021年11月22日	3年	3.13%	500,000,000.00	-	498,500,000.00	1,629,315.07	50,405.78	-	500,179,720.85	1,629,315.07
21寧滬G1	1,000,000,000.00	2021年2月2日	3+2年	3.70%	1,000,000,000.00	-	996,915,754.74	33,654,794.50	506,156.46	-	1,031,076,705.70	33,654,794.50
21寧滬G2	800,000,000.00	2021年11月24日	3+2年	3.08%	800,000,000.00	-	797,600,000.00	2,565,260.28	46,925.88	-	800,212,186.16	2,565,260.28
合計					6,800,000,000.00	3,039,501,056.50	3,788,515,754.74	149,690,495.77	4,864,614.36	1,116,600,000.00	5,865,971,891.37	88,552,931.51

### 31. 預計負債

項目	年初餘額	本年增加	本年減少	年末餘額	形成原因
延期交房違約金	54,115,762.42	5,000,000.00	59,115,762.42	-	瀚瑞中心延期交房

### 32. 遞延收益

項目	年初餘額	本年增加	本年減少	年末餘額	形成原因
政府補助	98,632,004.79	-	12,727,317.50	85,904,687.29	寧常高速公路建設補助及省界收費站改造工程建設補助
其他	13,595,265.73	-	-	13,595,265.73	其他
合計	112,227,270.52	-	12,727,317.50	99,499,953.02	

## 財務報表附註

(除特別註明外，金額單位為人民幣元)

### 五. 合併財務報表項目註釋(續)

#### 32. 遞延收益(續)

涉及政府補助的項目

項目	年初餘額	本年新增補助金額	本年計入		年末餘額	與資產相關/ 收益相關
			其他收益金額	其他變動		
寧常高速公路建設補助(註1)	25,357,142.29	-	2,259,480.04	-	23,097,662.25	與資產相關
高速公路省界收費站改造工程建設補助資金(註2)	73,274,862.50	-	10,467,837.46	-	62,807,025.04	與資產相關
合計	98,632,004.79	-	12,727,317.50	-	85,904,687.29	

註1：寧常高速公路建設補助為本公司於2020年吸收合併的子公司江蘇寧常鎮溧高速公路有限公司在建設寧常高速公路時收到的常州市武進區人民政府因實施武進開發區段高架橋方案額外增加的建設費用而撥付的項目建設資金人民幣40,000,000.00元。本集團將該收到的項目建設資金作為對寧常高速公路建設成本的補償記入遞延收益。

註2：本公司及本公司子公司江蘇廣靖錫澄高速公路有限責任公司(「廣靖錫澄公司」)於2020年度收到省界收費站改造工程建設補助資金為人民幣86,689,640.00元。本集團將該收到的省界收費站改造工程建設補助資金記入遞延收益。

#### 33. 股本

	年初餘額	發行新股	本年變動增減			小計	年末餘額
			送股	公積金轉股	其他		
股份總數	5,037,747,500.00	-	-	-	-	-	5,037,747,500.00

#### 34. 資本公積

項目	年初餘額	本年增加	本年減少	年末餘額
資本溢價	4,794,508,338.00	-	-	4,794,508,338.00
其中：投資者投入的資本	4,776,251,453.53	-	-	4,776,251,453.53
同一控制下企業合併形成的差額	18,256,884.47	-	-	18,256,884.47
其他資本公積	5,708,325,613.29	91,651.96	-	5,708,417,265.25
其中：權益法下被投資單位的資本公積中享有的份額	(18,939,686.61)	-	-	(18,939,686.61)
原制度資本公積轉入	5,653,740,350.53	91,651.96	-	5,653,832,002.49
聯營公司吸收合併形成的差額	73,524,949.37	-	-	73,524,949.37
合計	10,502,833,951.29	91,651.96	-	10,502,925,603.25

本集團本年資本公積變動主要是出售聯營公司快鹿公司11.98%股權而對原先按照權益法下確認的快鹿公司資本公積中享有的份額進行相應結轉產生。

## 財務報表附註

(除特別註明外，金額單位為人民幣元)

### 五． 合併財務報表項目註釋(續)

#### 35. 其他綜合收益

項目	2021年						歸屬於母公司 股東的其他 綜合收益 年末餘額
	歸屬於母公司 股東的其他 綜合收益 年初餘額	本年所得稅 前發生額	減：前期計入 其他綜合 收益當期轉入 留存收益	減：所得稅費用	稅後歸 屬於母公司	稅後歸屬於 少數股東	
不能重分類進損益的其他 綜合收益	806,954,969.94	206,997,375.79	(34,419,723.22)	(48,197,022.01)	124,380,630.56	6,976,125.00	<b>931,335,600.50</b>
其中：權益法下不能轉損 益的其他綜合收益(註1)	305,529,760.35	(20,210,435.46)	-	-	(20,210,435.46)	-	<b>285,319,324.89</b>
其他權益工具投資公允價 值變動(註2)	501,425,209.59	227,207,811.25	(34,419,723.22)	(48,197,022.01)	144,591,066.02	6,976,125.00	<b>646,016,275.61</b>
合計	806,954,969.94	206,997,375.79	(34,419,723.22)	(48,197,022.01)	124,380,630.56	6,976,125.00	<b>931,335,600.50</b>

註1：本集團享有的權益法下其他綜合收益中的份額變動係本集團之聯營公司揚子大橋公司所持有的指定為以公允價值計量且其變動計入其他綜合收益的金融資產公允價值調整，本集團根據持股比例相應調整其他綜合收益。

註2：其他權益工具投資係本集團持有的A股上市公司江蘇銀行股份有限公司和江蘇金融租賃股份有限公司普通股股權的公允價值調整。

#### 36. 一般風險準備

項目	年初餘額	本年增加	本年減少	年末餘額
一般風險準備	3,487,713.71	3,017,379.17	-	6,505,092.88

一般風險準備本年增加是本公司的子公司寧滬保理公司根據《中國銀保監會辦公廳關於加強商業保理企業監督管理的通知》(銀保監辦發[2019]205號)的要求計提的風險準備金。

#### 37. 盈餘公積

項目	年初餘額	本年增加	本年減少	年末餘額
法定盈餘公積	3,331,534,368.10	116,303,446.71	-	3,447,837,814.81
任意盈餘公積	318,870,937.45	65,653,376.28	-	384,524,313.73
合計	3,650,405,305.55	181,956,822.99	-	3,832,362,128.54



## 財務報表附註

(除特別註明外，金額單位為人民幣元)

### 五. 合併財務報表項目註釋(續)

#### 37. 盈餘公積(續)

根據《中華人民共和國公司法》及本公司章程，本公司及其中國子公司均按淨利潤之 10% 提取法定盈餘公積金。本公司法定盈餘公積金累計額為本公司註冊資本百分之五十以上的，可不再提取。法定盈餘公積金經批准後可用於彌補虧損，或者增加股本。

2021 年，本集團提取法定盈餘公積金人民幣 116,303,446.71 元的(2020 年：人民幣 59,899,411.41 元)。

2021 年，本集團提取法定任意公積金人民幣 65,653,376.28 元的(2020 年：人民幣 39,338,893.72 元)。

#### 38. 未分配利潤

項目	註	2021 年	2020 年
年初未分配利潤		<b>8,208,531,658.34</b>	8,164,265,960.12
加：本年歸屬於母公司所有者的淨利潤		<b>4,178,794,496.71</b>	2,464,213,675.74
其他綜合收益結轉留存收益	(1)	<b>34,419,723.22</b>	-
減：提取法定盈餘公積		<b>116,303,446.71</b>	59,899,411.41
提取任意盈餘公積		<b>65,653,376.28</b>	39,338,893.72
提取一般風險準備		<b>3,017,379.17</b>	3,345,822.39
應付普通股股利	(2)	<b>2,317,363,850.00</b>	2,317,363,850.00
年末未分配利潤		<b>9,919,407,826.11</b>	8,208,531,658.34

(1) 其他綜合收益結轉留存收益

該變動主要為 2021 年本集團處置所持有的部分其他權益工具投資產生的收益，該金融資產被指定為以公允價值計量且其變動計入其他綜合收益，之前計入其他綜合收益的累計利得人民幣 34,419,723.22 元從其他綜合收益中轉出，計入未分配利潤。

(2) 本年內分配普通股股利

根據 2021 年 3 月 29 日股東大會的批准，本公司於 2021 年 6 月 25 日向普通股股東派發現金股利，每股人民幣 0.46 元(2020 年：每股人民幣 0.46 元)，共人民幣 2,317,363,850.00 元(2020 年：人民幣 2,317,363,850.00 元)。

#### 39. 營業收入、營業成本

(1) 營業收入、營業成本

項目	附註	2021 年		2020 年	
		營業收入	營業成本	營業收入	營業成本
主營業務收入		<b>12,649,032,397.83</b>	<b>7,969,504,590.31</b>	7,327,791,802.90	4,275,414,011.85
其他業務收入		<b>1,143,554,844.67</b>	<b>812,155,097.44</b>	704,674,943.44	411,476,012.08
合計		<b>13,792,587,242.50</b>	<b>8,781,659,687.75</b>	8,032,466,746.34	4,686,890,023.93
其中：合同產生的收入	五、39(2)	<b>13,548,148,059.43</b>	<b>8,580,484,360.76</b>	7,845,201,834.64	4,511,054,276.93
租賃收入		<b>244,439,183.07</b>	<b>201,175,327.00</b>	187,264,911.70	175,835,747.00

## 財務報表附註

(除特別註明外，金額單位為人民幣元)

### 五. 合併財務報表項目註釋(續)

#### 39. 營業收入、營業成本

##### (2) 合同產生的收入的情況

合同分類	2021年	2020年
按業務類型		
通行費收入	8,263,073,263.06	6,016,298,931.46
建造服務收入	2,948,829,334.42	-
公路配套服務收入	1,198,494,447.83	1,124,227,959.74
房地產開發收入	1,028,544,320.23	621,675,771.55
廣告及其他收入	109,206,693.89	82,999,171.89
合計	13,548,148,059.43	7,845,201,834.64
按收入確認的時間分類		
在某一時點確認收入	10,500,694,281.05	7,736,395,047.92
在某一時段內確認收入	3,047,453,778.38	108,806,786.72
合計	13,548,148,059.43	7,845,201,834.64

##### (3) 與分攤至剩餘履約義務的交易價格相關的信息

本報告期末已簽訂合同、但尚未履行或尚未履行完畢的履約義務所對應的收入金額為人民幣 427,561,162.30 元(2020年：人民幣 875,844,018.90 元)，均為尚未達到房地產銷售合同約定的交付條件的銷售合同交易價格以及建造合同的預期未來收入。其中：人民幣 427,561,162.30 元預計將於 2022 年度確認收入。

#### 40. 稅金及附加

項目	2021年	2020年
土地增值稅	205,526,418.59	86,669,277.25
城市維護建設稅	21,180,104.09	16,738,275.52
教育費附加	15,465,980.70	12,197,090.89
房產稅	11,775,310.53	4,405,204.49
土地使用稅	9,211,743.48	2,087,609.62
其他	2,901,633.08	3,767,273.58
合計	266,061,190.47	125,864,731.35

#### 41. 銷售費用

項目	2021年	2020年
房屋銷售代理佣金	12,157,603.81	9,444,819.57
廣告宣傳費	6,071,282.02	8,932,913.40
製作及策劃費	1,771,657.12	1,043,064.29
折舊費	1,624,805.97	1,295,969.91
其他	4,485,843.30	3,981,619.72
合計	26,111,192.22	24,698,386.89

## 財務報表附註

(除特別註明外，金額單位為人民幣元)

### 五. 合併財務報表項目註釋(續)

#### 42. 管理費用

項目	2021年	2020年
員工成本	79,490,716.55	77,519,882.34
折舊及攤銷	75,843,104.16	78,196,095.95
諮詢及中介機構費用	32,241,655.23	25,100,250.44
勞動保護費	6,011,805.53	1,260,986.74
設備維護費	3,427,719.46	985,701.79
黨群文化宣傳費	2,728,251.13	2,580,759.36
車輛使用費	1,487,144.80	994,518.26
辦公費用	1,102,600.02	1,316,403.95
差旅費	1,033,915.78	713,697.92
其他	16,707,499.53	8,558,113.24
合計	220,074,412.19	197,226,409.99

#### 43. 財務費用

項目	2021年	2020年
貸款及應付款項的利息支出	942,943,499.65	750,972,644.14
租賃負債的利息支出	232,859.52	267,372.11
減：資本化的利息支出	154,665,311.04	315,160,255.85
存款及應收款項的利息收入	14,386,287.05	6,900,927.45
淨匯兌虧損/收益	5,195,727.56	(9,311,596.13)
債券發行費及其他借款手續費	4,552,109.11	19,266,251.03
其他財務費用	3,296,673.21	5,185,866.91
合計	787,169,270.96	444,319,354.76

本集團本年度用於確定借款費用資本化金額的人民幣借款資本化率為3.85%-4.16%(2020年：4.16%-4.90%)。

#### 44. 其他收益

項目	2021年	2020年
政府補助	29,762,256.45	33,219,560.42
其他	256,147.39	-
合計	30,018,403.84	33,219,560.42

# 財務報表附註

(除特別註明外，金額單位為人民幣元)

## 五． 合併財務報表項目註釋(續)

### 45. 投資收益

項目	2021 年	2020 年
權益法核算的長期股權投資收益	756,769,348.87	375,141,407.68
處置長期股權投資產生的投資損失	(1,230,578.75)	-
交易性金融資產在持有期間的投資收益	23,845,990.01	18,019,419.03
處置交易性金融資產取得的投資收益	2,235,387.50	4,392,063.25
其他非流動金融資產在持有期間的投資收益	106,091,275.32	71,617,152.68
其他權益工具在持有期間的投資收益	313,818,000.00	149,290,000.00
合計	1,201,529,422.95	618,460,042.64

### 46. 公允價值變動收益

項目	2021 年	2020 年
交易性金融資產	4,657,109.79	5,555,018.12
其他非流動金融資產	485,221,898.42	27,992,470.58
合計	489,879,008.21	33,547,488.70

### 47. 信用減值損失(轉回)/計提

項目	2021 年	2020 年
應收賬款	(115,014.62)	84,304.87
其他應收款	-	9,697.73
合計	(115,014.62)	94,002.60

### 48. 資產減值損失

項目	2021 年	2020 年
存貨跌價損失	5,497,868.60	-

### 49. 資產處置收益

項目	2021 年	2020 年
固定資產處置利得	7,868,251.48	220,298.98

## 財務報表附註

(除特別註明外，金額單位為人民幣元)

### 五. 合併財務報表項目註釋(續)

#### 50. 營業外收支

(1) 營業外收入分項目情況如下：

項目	2021 年	2020 年	2021 年計入 非經常性 損益的金額
路產賠償收入	<b>6,258,180.53</b>	7,470,944.34	6,258,180.53
政府補助	-	37,273,288.86	-
洛德違約賠償金	-	26,000,000.00	-
其他	<b>6,690,802.84</b>	12,181,944.55	6,690,802.84
合計	<b>12,948,983.37</b>	82,926,177.75	12,948,983.37

(2) 營業外支出

項目	2021 年	2020 年	2021 年計入 非經常性 損益的金額
固定資產報廢損失	<b>13,242,640.81</b>	5,235,486.61	<b>13,242,640.81</b>
路產損壞修復支出	<b>10,638,799.50</b>	21,800,440.49	<b>10,638,799.50</b>
公益性捐贈支出	<b>944,000.00</b>	1,067,000.04	<b>944,000.00</b>
延期交房違約金	-	56,606,338.25	-
其他	<b>4,025,122.97</b>	3,402,196.15	<b>4,025,122.97</b>
合計	<b>28,850,563.28</b>	88,111,461.54	<b>28,850,563.28</b>

#### 51. 所得稅費用

(1) 所得稅費用表

項目	2021 年	2020 年
按稅法及相關規定計算的當年所得稅	<b>1,157,249,732.23</b>	723,293,700.58
遞延所得稅的變動	<b>130,258,268.09</b>	(9,187,359.75)
以前年度匯算清繳差異	<b>(634,624.19)</b>	774,920.85
合計	<b>1,286,873,376.13</b>	714,881,261.68

於 2021 年，本集團香港子公司寧滬國際無應納稅收入(2020 年：無)，故無香港利得稅。

(2) 遞延所得稅的變動分析如下：

項目	2021 年	2020 年
暫時性差異的產生和轉回	<b>130,258,268.09</b>	(9,187,359.75)

# 財務報表附註

(除特別註明外，金額單位為人民幣元)

## 五. 合併財務報表項目註釋(續)

### 51. 所得稅費用

(3) 所得稅費用與會計利潤的關係如下：

項目	2021 年	2020 年
稅前利潤	5,419,522,141.50	3,233,635,943.77
按稅率 25% 計算的預期所得稅	1,354,880,535.38	807,716,001.78
以前年度匯算清繳差異	(634,624.19)	774,920.85
非應稅收入的影響	(241,146,837.21)	(123,494,994.88)
不可抵扣的成本、費用和損失的影響	66,311,854.27	30,688,401.29
使用前期未確認遞延所得稅資產的可抵扣虧損的影響	(28,621.51)	13,335,983.75
本期未確認遞延所得稅資產的可抵扣暫時性差異或可抵扣虧損的影響	95,686,408.19	-
合夥企業投資所得稅分攤	11,804,661.20	(14,139,051.11)
本年所得稅費用	1,286,873,376.13	714,881,261.68

### 52. 基本每股收益和稀釋每股收益的計算過程

(1) 基本每股收益

基本每股收益以歸屬於本公司普通股股東的合併淨利潤除以本公司發行在外普通股的加權平均數計算：

	2021 年	2020 年
歸屬於本公司普通股股東的合併淨利潤	4,178,794,496.71	2,464,213,675.74
本公司發行在外普通股的加權平均數	5,037,747,500.00	5,037,747,500.00
基本每股收益(元/股)	0.8295	0.4891

普通股的加權平均數計算過程如下：

	2021 年	2020 年
年初已發行普通股股數	5,037,747,500.00	5,037,747,500.00
年末普通股的加權平均數	5,037,747,500.00	5,037,747,500.00

(2) 稀釋每股收益

本報告期，本公司不存在稀釋性的潛在普通股，稀釋每股收益與基本每股收益相同。

## 財務報表附註

(除特別註明外，金額單位為人民幣元)

### 五. 合併財務報表項目註釋(續)

#### 53. 利潤表補充資料

項目	2021 年	2020 年
營業收入	13,792,587,242.50	8,032,466,746.34
減：職工薪酬	1,185,887,981.76	1,039,814,552.68
折舊及攤銷	1,969,105,208.79	1,635,574,915.56
道路收費相關費用	234,040,992.86	187,124,608.79
道路養護費用	678,232,861.37	551,889,351.53
系統維護費用	127,865,800.26	95,132,016.72
建造服務成本	2,948,829,334.42	-
房地產開發土地及建造成本	764,291,668.37	351,563,142.96
高速公路服務區石油成本	964,405,795.48	791,580,543.13
高速公路服務區餐飲成本	4,355,721.61	4,405,636.98
稅金及附加	266,061,190.47	125,864,731.35
財務費用	787,169,270.96	444,319,354.76
信用減值損失	(115,014.62)	94,002.60
資產減值損失	5,497,868.60	-
其他費用	150,829,927.24	251,730,052.47
加：其他收益	30,018,403.84	33,219,560.42
投資收益	1,201,529,422.95	618,460,042.64
公允價值變動收益	489,879,008.21	33,547,488.70
資產處置收益	7,868,251.48	220,298.98
營業利潤	5,435,423,721.41	3,238,821,227.55

#### 54. 現金流量表項目

##### (1) 收到的其他與經營活動有關的現金

項目	2021 年	2020 年
受限制貨幣資金的變動	29,393,086.44	18,309,995.33
收到的政府補助與營業外收入項目等	30,240,069.71	122,158,804.34
收到的銀行存款利息收入	14,386,287.05	6,900,927.45
融資保理業務收回	734,363,113.42	231,350,522.13
合計	808,382,556.62	378,720,249.25

##### (2) 支付的其他與經營活動有關的現金

項目	2021 年	2020 年
支付非工資性費用等支出	163,103,304.41	78,767,152.27
融資保理業務支出	1,002,041,058.68	580,121,892.63
合計	1,165,144,363.09	658,889,044.90

##### (3) 支付的其他與籌資活動有關的現金

項目	2021 年	2020 年
債券發行費及其他借款手續費等	-	16,500,000.00



# 財務報表附註

(除特別註明外，金額單位為人民幣元)

## 五. 合併財務報表項目註釋(續)

### 55. 現金流量表相關情況

#### (1) 現金流量表補充資料

##### a. 將淨利潤調節為經營活動現金流量：

項目	2021年	2020年
淨利潤	4,132,648,765.37	2,518,754,682.09
加：資產減值損失	5,497,868.60	-
信用減值損失	(115,014.62)	94,002.60
固定資產折舊	281,910,874.87	216,388,771.54
無形資產攤銷	1,673,916,538.43	1,408,658,667.39
長期待攤費用攤銷	4,579,931.50	7,869,358.10
使用權資產折舊	7,669,397.16	2,658,118.53
投資性房地產攤銷	1,028,466.83	812,573.91
遞延收益攤銷	(12,727,317.50)	(15,639,520.90)
處置固定資產、無形資產和其他長期資產的(收益)/損失	(7,868,251.48)	5,015,187.63
固定資產報廢損失	6,984,460.28	-
公允價值變動收益	(489,879,008.21)	(33,547,488.70)
財務費用	798,507,162.28	446,034,415.30
投資收益	(1,201,529,422.95)	(618,460,042.64)
遞延所得稅資產減少/(增加)	15,176,282.02	(17,574,231.93)
遞延所得稅負債增加	115,081,986.08	8,386,872.17
存貨的減少	253,760,744.92	16,107,260.91
經營性應收項目的減少/(增加)	45,176,891.78	(592,225,153.22)
經營性應付項目的增加	(191,947,906.11)	(234,241,937.72)
受限制貨幣資金的減少	29,393,086.44	18,309,995.33
經營活動產生的現金流量淨額	5,467,265,535.69	3,137,401,530.39

##### b. 現金淨變動情況：

項目	2021年	2020年
現金及現金等價物的年末餘額	489,796,813.01	350,989,093.35
減：現金及現金等價物的年初餘額	350,989,093.35	449,410,135.63
現金及現金等價物淨增加/(減少)額	138,807,719.66	(98,421,042.28)

#### (2) 現金及現金等價物的構成

項目	2021年	2020年
現金及現金等價物	489,796,813.01	350,989,093.35
其中：庫存現金	130,003.71	253,967.19
可隨時用於支付的銀行存款	486,778,096.64	347,806,162.16
可隨時用於支付的其他貨幣資金	2,888,712.66	2,928,964.00
年末現金及現金等價物餘額	489,796,813.01	350,989,093.35

## 財務報表附註

(除特別註明外，金額單位為人民幣元)

### 五、 合併財務報表項目註釋(續)

#### 56、 所有權或使用權受到限制的資產

項目	年初餘額	本年增加	本年減少	年末餘額	受限原因
貨幣資金(附註五、1)	35,723,609.49	<b>3,575,000.00</b>	32,968,086.44	6,330,523.05	客戶按揭保證金、預售監管資金及票據保證金
無形資產(附註五、15)	14,759,841,687.55	<b>6,696,952,359.81</b>	318,275,721.15	21,138,518,326.21	高速公路收費經營權質押
合計	14,795,565,297.04	<b>6,700,527,359.81</b>	351,243,807.59	21,144,848,849.26	

用於質押的無形資產本年攤銷金額為人民幣 318,275,721.15 元。

#### 57. 政府補助

政府補助的基本情況

種類	金額	列報項目	計入當期損益的金額
增值稅加計扣除	<b>15,574,003.35</b>	其他收益	<b>15,574,003.35</b>
高速公路省界收費站改造工程建設補助資金	<b>10,467,837.46</b>	遞延收益	<b>10,467,837.46</b>
寧常高速公路建設補助	<b>2,259,480.04</b>	遞延收益	<b>2,259,480.04</b>
企業穩崗津貼	<b>508,550.11</b>	其他收益	<b>508,550.11</b>
其他	<b>952,385.49</b>	其他收益	<b>952,385.49</b>
合計	<b>29,762,256.45</b>		<b>29,762,256.45</b>

# 財務報表附註

(除特別註明外，金額單位為人民幣元)

## 五． 合併財務報表項目註釋(續)

### 58. 租賃

(1) 本集團作為承租人的租賃情況

#### 使用權資產

項目	房屋及建築物
原值	
年初餘額	25,975,386.27
本年增加	5,424,740.92
本年減少	-
年末餘額	31,400,127.19
累計折舊	
年初餘額	7,082,251.38
本年計提	7,669,397.16
本年減少	-
年末餘額	14,751,648.54
減值準備	
年初餘額	-
年末餘額	-
賬面價值	
年末賬面價值	16,648,478.65
年初賬面價值	18,893,134.89

#### 租賃負債

項目	附註	2021年	2020年
長期租賃負債		14,712,175.09	16,803,250.67
減：一年內到期的租賃負債	五、27	6,792,205.16	4,967,648.97
合計		7,919,969.93	11,835,601.70

項目	2021年	2020年
選擇簡化處理方法的短期租賃費用	1,803,527.20	90,600.00
未納入租賃負債計量的可變租賃付款額	558,085.71	1,930,204.00
與租賃相關的總現金流出	9,560,179.63	5,008,523.33

## 五. 合併財務報表項目註釋(續)

### 58. 租賃

(2) 本集團作為出租人的租賃情況

#### 經營租賃

項目	2021 年	2020 年
租賃收入	<b>244,439,183.07</b>	187,264,911.70
其中：與未計入租賃收款額的可變租賃付款額相關的收入	<b>68,655,803.61</b>	42,964,216.88

本集團主要將高速公路沿線服務區部分房屋建築物用於出租，租賃期以實際簽訂的合同為準，承租人對租賃期末的租賃資產餘值提供擔保。本集團將該租賃分類為經營租賃，因為該租賃並未實質上轉移與資產所有權有關的幾乎全部風險和報酬。

本集團於資產負債表日後將收到的未折現的租賃收款額如下：

項目	2021 年	2020 年
1 年以內(含 1 年)	<b>168,455,986.53</b>	179,720,860.00
1 年至 2 年(含 2 年)	<b>162,171,633.19</b>	179,334,286.00
2 年至 3 年(含 3 年)	<b>82,016,056.14</b>	60,941,430.00
3 年至 4 年(含 4 年)	<b>45,930,348.91</b>	68,083,573.00
4 年至 5 年(含 5 年)	<b>30,198,528.74</b>	76,493,609.00
5 年以上	<b>20,353,629.19</b>	27,561,292.00
合計	<b>509,126,182.70</b>	592,135,050.00

## 六. 合併範圍的變更

### 其他原因的合併範圍變動

本集團本年新增 2 家子公司納入合併範圍：

子公司名稱	形成控制的判斷依據
寧滬國際(註)	全資子公司
江蘇長江商業能源有限公司(「長江商能」)	全資子公司

註：寧滬國際於 2020 年 1 月 17 日在香港註冊設立，本公司對其註冊資本金於 2021 年度出資到位。

# 財務報表附註

(除特別註明外，金額單位為人民幣元)

## 七. 在其他主體中的權益

### 1. 在子公司中的權益

#### (1) 企業集團的構成

子公司	主要經營地	註冊地	業務性質	註冊資本	持股比例 (%)		取得方式
					直接	間接	
江蘇寧滬投資發展有限公司(「寧滬投資」)	南京	南京	投資、服務	人民幣 1,940,000,000.00	100.00	-	投資設立
江蘇寧滬置業有限責任公司(「寧滬置業」)	南京、鎮江	南京	房地產	人民幣 500,000,000.00	100.00	-	投資設立
南京瀚威房地產開發有限公司(「瀚威公司」)	南京	南京	房地產	人民幣 290,000,000.00	100.00	-	非同一控制下企業合併
長江商能	南京	南京	服務區運營	人民幣 100,000,000.00	100.00	-	投資設立
江蘇揚子江高速通道管理有限公司(「揚子江管理」)	無錫	南京	高速公路運營	人民幣 50,000,000.00	100.00	-	投資設立
寧滬國際	中國香港	中國香港	投資	美元 113,176.86	100.00	-	投資設立
廣靖錫澄公司	無錫	南京	高速公路運營	人民幣 2,500,000,000.00	85.00	-	投資設立
江蘇鎮丹高速公路有限公司(「鎮丹公司」)	鎮江	南京	高速公路運營	人民幣 605,590,000.00	70.00	-	投資設立
江蘇五峰山大橋有限公司(「五峰山大橋」)	鎮江、揚州	鎮江	高速公路運營	人民幣 4,826,350,000.00	64.50	-	投資設立
江蘇龍潭大橋有限公司(「龍潭大橋」)	南京	南京	高速公路運營	人民幣 2,501,570,000.00	53.60	-	投資設立

# 財務報表附註

(除特別註明外，金額單位為人民幣元)

## 七. 在其他主體中的權益(續)

### 1. 在子公司中的權益(續)

#### (1) 企業集團的構成(續)

子公司	主要經營地	註冊地	業務性質	註冊資本	持股比例(%)		取得方式
					直接	間接	
寧滬置業(崑山)有限公司(「置業崑山」)	崑山	崑山	房地產	人民幣 200,000,000.00	-	100.00	投資設立
寧滬置業(蘇州)有限公司(「置業蘇州」)	蘇州	蘇州	房地產	人民幣 100,000,000.00	-	100.00	投資設立
寧滬商業保理(廣州)有限公司(「寧滬保理」)	廣州	廣州	商務服務	人民幣 90,000,000.00	-	100.00	投資設立
崑山豐源	崑山	崑山	房地產	人民幣 9,000,000.00	-	100.00	投資設立
江蘇同城時代物業管理有限公司(「同城物業」)	崑山	崑山	物業管理	人民幣 3,000,000.00	-	100.00	投資設立
無錫市靖澄廣告有限公司(「靖澄廣告」)	無錫	無錫	服務	人民幣 1,000,000.00	-	100.00	投資設立
江蘇宜長高速公路有限公司(「宜長公司」)	宜興、長興	宜興	高速公路運營	人民幣 1,591,480,880.00	-	60.00	投資設立
江蘇常宜高速公路有限公司(「常宜公司」)	常州、宜興	無錫	高速公路運營	人民幣 1,519,846,000.00	-	60.00	投資設立

#### (2) 重要的非全資子公司

	少數股東的 持股比例 (%)	本年歸屬於 少數股東的損益	本年向少數 股東宣告分派的股利	年末少數 股東權益餘額
廣靖錫澄公司	15.00%	96,456,007.66	11,107,452.34	982,290,468.35
鎮丹公司	30.00%	(12,428,557.40)	-	134,745,016.73
五峰山大橋	35.50%	(45,108,383.88)	-	1,669,208,750.93
常宜公司	40.00%	(40,346,266.62)	-	574,356,894.02
宜長公司	40.00%	(44,891,962.58)	-	608,157,268.40
龍潭大橋	46.40%	173,431.47	-	1,160,850,835.74

# 財務報表附註

(除特別註明外，金額單位為人民幣元)

## 七. 在其他主體中的權益(續)

### 1. 在子公司中的權益(續)

#### (3) 重要非全資子公司的重要財務信息

主要財務信息	廣增錫滬公司		鎮丹公司		五峰山大橋		常宜公司		宜長公司		龍潭大橋	
	2021年	2020年	2021年	2020年	2021年	2020年	2021年	2020年	2021年	2020年	2021年	2020年
流動資產	170,304,084.76	224,374,128.83	13,741,305.97	6,653,267.32	115,352,336.09	507,989,836.47	52,325,721.98	99,566,683.00	45,812,192.63	68,484,852.78	234,670,389.49	291,802,353.37
非流動資產	14,492,289,541.99	13,223,866,776.99	1,703,179,971.85	1,766,840,363.63	12,601,025,617.16	10,967,603,588.54	3,728,287,979.54	3,801,200,998.55	3,855,761,770.97	2,828,084,011.28	2,034,868,654.88	1,338,064,187.44
資產合計	14,662,593,626.75	13,448,240,905.82	1,716,921,277.82	1,773,493,630.95	12,716,377,953.25	11,475,593,425.01	3,780,613,701.52	3,900,767,681.55	3,901,573,963.60	2,896,568,864.06	2,269,539,044.37	1,629,866,540.81
流動負債	2,157,368,353.35	1,674,711,016.59	1,267,781,222.08	1,282,925,050.56	549,026,456.05	17,690,083.16	290,472,551.41	423,420,864.90	591,029,707.65	10,354,701.67	100,509,922.53	38,691,027.50
非流動負債	4,755,682,757.01	4,461,232,012.38	-	-	7,465,395,877.80	6,628,885,431.58	2,054,160,000.00	1,940,500,000.00	1,790,240,000.00	1,253,680,000.00	3,000,000.00	-
負債合計	6,913,051,110.36	6,135,943,028.97	1,267,781,222.08	1,282,925,050.56	8,014,422,333.85	6,646,575,514.74	2,344,632,551.41	2,363,920,864.90	2,381,269,707.65	1,264,034,701.67	103,509,922.53	38,691,027.50
營業收入	2,715,461,849.94	1,128,883,798.58	90,694,184.51	71,109,702.74	1,352,159,266.14	-	85,930,654.39	418,722.28	1,228,438,402.30	-	668,140,944.80	-
淨利潤	557,801,821.85	465,769,696.17	(41,428,524.65)	(51,490,307.78)	(127,062,290.87)	208,944.57	(100,865,666.54)	(1,787,267.40)	(112,229,906.44)	2,002,424.80	323,607.86	(74,207.80)
綜合收益總額	426,056,092.66	580,808,259.13	(41,428,524.65)	(51,490,307.78)	(127,062,290.87)	208,944.57	(100,865,666.54)	(1,787,267.40)	(112,229,906.44)	2,002,424.80	323,607.86	(74,207.80)
經營活動現金流量	1,007,187,547.16	749,647,715.45	57,191,307.47	(86,527,085.47)	197,976,037.69	281,517.88	120,928,043.42	(1,704,827.80)	43,204,740.28	(2,228,404.24)	42,745,079.29	108,553.47

### 2. 在聯營企業中的權益

項目	2021年	2020年
聯營企業		
— 重要的聯營企業	8,479,016,433.10	5,984,422,198.12
— 不重要的聯營企業	1,208,109,574.70	1,146,104,892.48
小計	9,687,126,007.80	7,130,527,090.60
減：減值準備	-	-
合計	9,687,126,007.80	7,130,527,090.60

#### (1) 重要的聯營企業

聯營企業名稱	主要經營地	註冊地	業務性質	持股比例 (%)		對聯營企業投資的會計處理方法	註冊資本	對本集團活動是否具有戰略性
				直接	間接			
揚子大橋公司	南京	南京	高速公路運營	26.66	-	權益法	213,724.8 萬	是
蘇州高速管理	蘇州	蘇州	高速公路運營	30.01	-	權益法	254,339.29 萬	是
紫金信託	蘇州	蘇州	信託	20.00	-	權益法	327,107.55 萬	是
沿江公司	蘇州	蘇州	高速公路運營	-	25.15	權益法	397,645.3357 萬	是



# 財務報表附註

(除特別註明外，金額單位為人民幣元)

## 七. 在其他主體中的權益(續)

### 2. 在聯營企業中的權益

#### (2) 重要聯營企業的主要財務信息

下表列示了本集團重要聯營企業的主要財務信息，這些聯營企業的主要財務信息是在按投資時公允價值為基礎的調整以及統一會計政策調整後的金額。此外，下表還列示了這些財務信息按照權益法調整至本集團對聯營企業投資賬面價值的調節過程：

	揚子大橋公司		蘇州高速管理		沿江公司		紫金信託公司		合計	
	2021年	2020年	2021年	2020年	2021年	2020年	2021年	2020年	2021年	2020年
流動資產	1,161,130,480.55	2,892,724,151.06	1,156,249,085.04	2,048,309,912.47	2,203,448,676.99	1,550,322,650.10	981,670,152.41	5,502,498,394.99	6,491,356,713.63	
非流動資產	23,726,134,770.77	19,757,165,390.14	7,772,617,824.99	6,479,350,936.30	9,064,558,994.79	9,801,256,259.72	7,581,547,564.64	48,144,859,155.19	36,037,772,586.16	
資產合計	24,887,265,251.32	22,649,889,541.20	8,928,866,910.03	8,527,660,848.77	11,268,007,671.78	11,351,578,909.82	8,563,217,717.05	53,647,357,550.18	42,529,129,299.79	
流動負債	4,368,374,628.74	2,833,883,860.89	475,496,277.99	244,661,477.60	659,251,937.72	1,084,963,608.39	722,541,344.32	6,225,664,188.77	4,163,508,946.88	
非流動負債	9,094,869,918.63	10,178,388,863.92	1,453,987,515.63	1,645,789,560.10	1,916,682,550.49	2,081,792,575.00	74,662,313.66	12,540,202,298.41	13,905,970,999.02	
負債合計	13,463,244,547.37	13,012,272,724.81	1,929,483,793.62	1,890,451,037.70	2,575,934,488.21	3,166,756,183.39	797,203,657.98	18,765,866,487.18	18,069,479,945.90	
淨資產	11,424,020,703.95	9,637,616,816.39	6,999,383,116.41	6,637,209,811.07	8,692,073,183.57	8,184,822,726.43	7,766,014,059.07	34,881,491,063.00	24,459,649,353.89	
少數股東權益	4,093,149,688.91	3,259,534,330.27	17,693,205.41	20,457,664.52	106,105,125.50	196,491,821.50	-	4,216,948,019.82	3,476,483,816.29	
歸屬於母公司股東權益	7,330,871,015.04	6,378,082,486.12	6,981,689,911.00	6,616,752,146.55	8,585,968,058.07	7,988,330,904.93	7,766,014,059.07	30,664,543,043.18	20,983,165,537.60	
按持股比例計算的淨資產份額	1,954,410,212.61	1,700,396,790.80	2,095,205,142.29	1,985,687,319.18	2,369,727,184.03	2,204,779,329.76	1,553,202,811.82	7,972,545,350.75	5,890,863,439.74	
加：取得投資時形成的商譽	53,174,434.00	53,174,434.00	27,211,243.38	27,211,243.38	13,173,081.00	13,173,081.00	412,912,323.97	506,471,082.35	93,558,758.38	
對聯營企業投資的賬面價值	2,007,584,646.61	1,753,571,224.80	2,122,416,385.67	2,012,898,562.56	2,382,900,265.03	2,217,952,410.76	1,966,115,135.79	8,479,016,433.10	5,984,422,198.12	
營業收入	2,494,826,646.50	1,683,175,741.53	1,986,834,819.21	1,636,466,129.63	2,289,275,448.58	1,763,909,977.43	116,169,396.09	6,887,106,310.38	5,083,551,848.59	
淨利潤	1,156,841,698.69	392,774,815.84	546,964,930.92	374,455,854.55	664,751,453.22	265,088,993.34	28,025,678.95	2,396,583,761.78	1,032,319,663.73	
終止經營的淨利潤	-	-	-	-	-	-	-	-	-	
其他綜合收益	(75,808,084.98)	62,839,500.00	-	-	-	-	-	(75,808,084.98)	62,839,500.00	
綜合收益總額	1,081,033,613.71	455,614,315.84	546,964,930.92	374,455,854.55	664,751,453.22	265,088,993.34	28,025,678.95	2,320,775,676.80	1,095,159,163.73	
本年收到的來自聯營企業的股利	34,190,139.60	68,380,279.20	54,620,883.00	54,620,883.00	18,523,546.82	66,038,451.62	29,072,000.00	136,406,569.42	189,039,613.82	

#### (3) 不重要聯營企業的匯總財務信息如下：

	2021年	2020年
聯營企業：		
投資賬面價值合計	1,208,109,574.70	1,146,104,892.48
下列各項按持股比例計算的合計數		
— 淨利潤	95,140,109.00	84,888,877.67
— 其他綜合收益	-	-
— 綜合收益總額	95,140,109.00	84,888,877.67

# 財務報表附註

(除特別註明外，金額單位為人民幣元)

## 八. 與金融工具相關的風險

本集團在日常活動中面臨各種金融工具的風險，主要包括：

- 信用風險
- 流動性風險
- 利率風險
- 其他價格風險

下文主要論述上述風險敞口及其形成原因以及在本年發生的變化、風險管理目標、政策和程序以及計量風險的方法及其在本年發生的變化等。

本集團從事風險管理的目標是在風險和收益之間取得適當的平衡，力求降低金融風險對本集團財務業績的不利影響。基於該風險管理目標，本集團已制定風險管理政策以辨別和分析本集團所面臨的風險，設定適當的風險可接受水平並設計相應的內部控制程序，以監控本集團的風險水平。本集團會定期審閱這些風險管理政策及有關內部控制系統，以適應市場情況或本集團經營活動的改變。

### 1. 信用風險

信用風險，是指金融工具的一方不能履行義務，造成另一方發生財務損失的風險。本集團的信用風險主要來自附註五、1、3、4、6及8中披露的貨幣資金、應收票據、應收賬款、其他應收款、應收保理款以及附註十二「或有事項」中披露的房地產銷售相關的擔保合同金額。管理層會持續監控這些信用風險的敞口。

本集團除現金以外的貨幣資金主要存放於信用良好的金融機構，管理層認為其不存在重大的信用風險，預期不會因為對方違約而給本集團造成損失。

本集團所承受的最大信用風險敞口為資產負債表中每項金融資產的賬面金額。除附註十二所載本集團作出的財務擔保外，本集團沒有提供任何其他可能令本集團承受信用風險的擔保。於資產負債表日就上述財務擔保承受的最大信用風險敞口已在附註十二披露。

本集團信用風險主要是受每個客戶自身特性的影響，而不是客戶所在的行業或國家和地區。因此重大信用風險集中的情況主要源自本集團存在對個別客戶的重大應收賬款。於資產負債表日，本集團的前五大客戶的應收賬款佔本集團應收賬款總額的74.90%(2020年：86.16%)。

有關應收賬款的具體信息，請參見附註五、4的相關披露。

# 財務報表附註

(除特別註明外，金額單位為人民幣元)

## 八. 與金融工具相關的風險(續)

### 2. 流動性風險

流動性風險，是指企業在履行以交付現金或其他金融資產的方式結算的義務時發生資金短缺的風險。本公司及各子公司負責自身的現金管理工作，包括現金盈餘的短期投資和籌措貸款以應付預計現金需求(如果借款額超過某些預設授權上限，便需獲得本公司董事會的批准)。本集團的政策是定期監控短期和長期的流動資金需求，以及是否符合借款協議的規定，以確保維持充裕的現金儲備和可供隨時變現的有價證券，同時獲得主要金融機構承諾提供足夠的備用資金，以滿足短期和較長期的流動資金需求。

本集團於資產負債表日的金融負債按未折現的合同現金流量(包括按合同利率(如果是浮動利率則按12月31日的現行利率)計算的利息)的剩餘合約期限，以及被要求支付的最早日期如下：

項目	2021年未折現的合同現金流量				合計	資產負債表日賬面價值
	1年內或實時償還	1年至2年	2年至5年	5年以上		
應付票據	100,300,000.00	-	-	-	100,300,000.00	100,300,000.00
應付賬款	2,328,898,028.92	-	-	-	2,328,898,028.92	2,328,898,028.92
其他應付款	253,009,905.05	-	-	-	253,009,905.05	253,009,905.05
短期借款	1,110,995,036.45	-	-	-	1,110,995,036.45	1,077,145,209.09
其他流動負債	7,697,085,136.65	-	-	-	7,697,085,136.65	7,671,965,597.07
長期借款(包含一年內到期的長期借款)	1,098,167,249.20	2,219,681,437.86	2,475,467,400.72	13,772,011,030.49	19,565,327,118.27	13,611,395,674.98
應付債券(包含一年內到期的應付債券)	296,776,109.59	207,890,000.00	6,121,883,890.41	-	6,626,550,000.00	5,865,971,891.37
租賃負債(包含一年內到期的租賃負債)	7,344,780.00	4,112,059.69	4,333,250.00	-	15,790,089.69	14,712,175.09
合計	12,892,576,245.86	2,431,683,497.55	8,601,684,541.13	13,772,011,030.49	37,697,955,315.03	30,923,398,481.57

項目	2020年未折現的合同現金流量				合計	資產負債表日賬面價值
	1年內或實時償還	1年至2年	2年至5年	5年以上		
應付票據	38,400,000.00	-	-	-	38,400,000.00	38,400,000.00
應付賬款	1,313,481,227.00	388,100,866.30	-	-	1,701,582,093.30	1,701,582,093.30
其他應付款	240,226,212.82	-	-	-	240,226,212.82	240,226,212.82
短期借款	1,515,704,133.34	-	-	-	1,515,704,133.34	1,475,103,433.33
其他流動負債	8,365,355,518.78	-	-	-	8,365,355,518.78	8,327,987,272.56
長期借款(包含一年內到期的長期借款)	648,037,828.49	-	3,384,065,265.81	12,520,209,507.80	16,552,312,602.10	11,588,975,638.64
應付債券(包含一年內到期的應付債券)	1,065,639,903.40	-	3,466,400,000.00	-	4,532,039,903.40	3,039,501,056.50
租賃負債(包含一年內到期的租賃負債)	5,739,867.69	5,850,592.39	6,726,047.62	-	18,316,507.70	16,803,250.67
合計	13,192,584,691.52	393,951,458.69	6,857,191,313.43	12,520,209,507.80	32,963,936,971.44	26,428,578,957.82

# 財務報表附註

(除特別註明外，金額單位為人民幣元)

## 八. 與金融工具相關的風險(續)

### 3. 利率風險

固定利率和浮動利率的帶息金融工具分別使本集團面臨公允價值利率風險及現金流量利率風險。本集團根據市場環境來決定固定利率與浮動利率工具的比例，並通過定期審閱與監察維持適當的固定和浮動利率工具組合。

(1) 本集團於 12 月 31 日持有的計息金融工具如下：

固定利率金融工具：

項目	2021 年		2020 年	
	實際利率	金額	實際利率	金額
金融資產				
— 貨幣資金	0.01%-1.30%	486,778,096.64	0.30%-0.39%	347,806,162.16
— 應收保理款	6.00%-8.00%	650,509,287.86	6.08%-7.50%	348,771,370.50
金融負債				
— 短期借款	3.15%-4.35%	1,077,145,209.09	3.15%-4.35%	1,475,103,433.33
— 長期借款(包含一年內到期的長期借款)	1.00%-4.30%	2,741,489,240.31	1.00%-4.30%	4,651,611,638.64
— 應付債券(包含一年內到期的應付債券)	3.00%-4.00%	5,865,971,891.37	3.70%-3.98%	3,039,501,056.50
— 租賃負債(包含一年內到期的租賃負債)	4.75%	14,712,175.09	4.75%	16,803,250.67
— 其他流動負債	2.23%-2.89%	7,638,282,907.00	1.80%-2.20%	8,257,078,476.00
合計		18,474,888,807.36		18,136,675,387.80

浮動利率金融工具：

項目	2021 年		2020 年	
	實際利率	金額	實際利率	金額
金融負債				
— 長期借款	基於 LPR 基準利率的浮動利率	10,869,906,434.67	基於 LPR 基準利率的浮動利率	8,835,580,000.00
合計		10,869,906,434.67		8,835,580,000.00

## 八. 與金融工具相關的風險(續)

### 3. 利率風險

#### (2) 敏感性分析

於 2021 年 12 月 31 日，在其他變量不變的情況下，假定利率上升 100 個基點將會導致本集團股東權益及淨利潤減少人民幣 81,524,298.26 元(2020 年：人民幣 66,266,850.00 元)。

對於資產負債表日持有的使本集團面臨公允價值利率風險的金融工具，上述敏感性分析中的淨利潤及股東權益的影響是假設在資產負債表日利率發生變動，按照新利率對上述金融工具進行重新計量後的影響。對於資產負債表日持有的、使本集團面臨現金流量利率風險的浮動利率非衍生工具，上述敏感性分析中的淨利潤及股東權益的影響是上述利率變動對按年度估算的利息費用或收入的影響。上一年度的分析基於同樣的假設和方法。

### 4. 其他價格風險

其他價格風險包括資產價格風險、商品價格風險等。

本集團為規避股權投資風險，根據本公司董事會的授權利用存量資金通過證券市場對國內部分具有一定規模和競爭優勢、發展潛力的上市公司進行投資。同時，合理控制投資規模，並根據股票市場和目標企業管理的情況，集體研究具體投資策略。另一方面，本集團嚴格根據國家法律法規，結合本集團投資安排，將股票投資劃分為其他權益工具投資，並進行有針對性的跟蹤管理。對劃分為其他權益工具的股票投資，關注標的公司的經營發展，通過參加其股東大會，瞭解公司的經營管理情況。

於 2021 年 12 月 31 日，本集團所持交易性金融資產和以公允價值計量的其他非流動金融資產的價值為人民幣 5,650,660,544.70 元(2020 年 12 月 31 日：人民幣 3,573,011,122.55 元)，其他權益工具投資的價值為人民幣 5,805,587,078.89 元(2020 年 12 月 31 日：人民幣 5,471,025,963.66 元)。假設於 2021 年 12 月 31 日本集團所持交易性金融資產和以公允價值計量的其他非流動金融資產價格上升或下降了 1% 且其他變量不變，則相關股東權益或淨利潤將上升或下降人民幣 42,379,954.09 元(2020 年 12 月 31 日：股東權益或淨利潤上升或下降人民幣 26,797,583.42 元)；假設於 2021 年 12 月 31 日本集團所持其他權益工具投資的價格上升或下降了 1% 且其他變量不變，則相關股東權益將上升或下降人民幣 43,541,903.09 元(2020 年 12 月 31 日：股東權益上升或下降人民幣 41,032,694.73 元)，淨利潤無影響(2020 年 12 月 31 日：無)。

上述敏感性分析是假設資產負債表日資產價格發生變動，以變動後的資產價格對資產負債表日本集團持有的、面臨資產價格風險的其他權益工具投資進行重新計量得出的。上述敏感性分析同時假設本集團所持有的其他權益工具投資的公允價值將根據過往與有關資產價格之相關性而發生變動，且不會因短期資產價格的波動而導致減值。上一年度的分析基於同樣的假設和方法。

# 財務報表附註

(除特別註明外，金額單位為人民幣元)

## 九. 公允價值的披露

下表列示了本集團在每個資產負債表日持續和非持續以公允價值計量的資產和負債於本報告期末的公允價值信息及其公允價值計量的層次。公允價值計量結果所屬層次取決於對公允價值計量整體而言具有重要意義的最低層次的輸入值。三個層次輸入值的定義如下：

第一層次輸入值：在計量日能夠取得的相同資產或負債在活躍市場上未經調整的報價；

第二層次輸入值：除第一層次輸入值外相關資產或負債直接或間接可觀察的輸入值；

第三層次輸入值：相關資產或負債的不可觀察輸入值。

### 1. 以公允價值計量的資產和負債的年末公允價值

項目	附註	2021年12月31日			合計
		第一層次 公允價值計量	第二層次 公允價值計量	第三層次 公允價值計量	
持續的公允價值計量					
交易性金融資產	五、2	36,325,316.44	2,610,193,360.00	-	2,646,518,676.44
其中：基金投資		36,323,820.44	-	-	36,323,820.44
股票投資		1,496.00	-	-	1,496.00
理財產品投資		-	2,610,193,360.00	-	2,610,193,360.00
其他權益工具投資	五、10	5,805,587,078.89	-	-	5,805,587,078.89
其他非流動金融資產	五、11	-	-	3,004,141,868.26	3,004,141,868.26
其中：權益工具投資		-	-	3,004,141,868.26	3,004,141,868.26
持續以公允價值計量的資產總額		5,841,912,395.33	2,610,193,360.00	3,004,141,868.26	11,456,247,623.59

項目	附註	2020年12月31日			合計
		第一層次 公允價值計量	第二層次 公允價值計量	第三層次 公允價值計量	
持續的公允價值計量					
交易性金融資產	五、2	34,818,523.40	1,499,000,000.00	-	1,533,818,523.40
其中：基金投資		30,249,184.94	-	-	30,249,184.94
黃金投資		4,326,538.14	-	-	4,326,538.14
股票投資		242,800.32	-	-	242,800.32
理財產品投資		-	1,499,000,000.00	-	1,499,000,000.00
其他權益工具投資	五、10	4,217,955,963.66	-	1,253,070,000.00	5,471,025,963.66
其他非流動金融資產	五、11	-	-	2,039,192,599.15	2,039,192,599.15
其中：權益工具投資		-	-	2,039,192,599.15	2,039,192,599.15
持續以公允價值計量的資產總額		4,252,774,487.06	1,499,000,000.00	3,292,262,599.15	9,044,037,086.21

## 九. 公允價值的披露

### 2. 持續第一層次公允價值計量項目市價的確定依據

持續以第一層次公允價值計量的項目為交易性金融資產—基金投資及股票投資和部分其他權益工具，其公允價值為同類項目期末在活躍市場中的報價。

### 3. 持續第二層次公允價值計量項目，採用的估值技術和重要參數的定性及定量信息

以公允價值計量且其變動計入當期損益的金融資產中的理財產品，其公允價值是依據折現現金流量的方法計算來確定。

### 4. 持續第三層次公允價值計量項目，採用的估值技術和重要參數的定性及定量信息

持續第三層次公允價值計量的其他非流動金融資產主要為本集團持有的私募基金份額。本集團採用估值技術進行了公允價值計量，主要採用了市場法計算確認。



## 財務報表附註

(除特別註明外，金額單位為人民幣元)

### 九. 公允價值的披露 (續)

#### 5. 持續的第三層次公允價值計量項目，年初與年末賬面價值間的調節信息及不可觀察參數敏感性分析

(1) 持續的第三層次公允價值計量項目，年初與年末賬面價值間的調節信息：

2021年	本年利得或損失總額				購買和結算		年末餘額	對於年末持有的資產和承擔的負債，計入損益的當年未實現利得或損失
	年初餘額	轉出第三層次	計入損益註	計入其他綜合收益註	購買	結算		
資產								
其他權益工具投資	1,253,070,000.00	(1,253,070,000.00)	-	-	-	-	-	-
其他非流動金融資產	2,039,192,599.15	-	591,313,173.74	-	479,727,370.69	(106,091,275.32)	3,004,141,868.26	485,221,898.42
其中：權益工具投資	2,039,192,599.15	-	591,313,173.74	-	479,727,370.69	(106,091,275.32)	3,004,141,868.26	485,221,898.42
合計	3,292,262,599.15	(1,253,070,000.00)	591,313,173.74	-	479,727,370.69	(106,091,275.32)	3,004,141,868.26	485,221,898.42

2020年	本年利得或損失總額				購買和結算		年末餘額	對於年末持有的資產和承擔的負債，計入損益的當年未實現利得或損失
	年初餘額	轉出第三層次	計入損益註	計入其他綜合收益註	購買	結算		
資產								
其他權益工具投資	1,099,800,000.00	-	56,160,000.00	153,270,000.00	-	(56,160,000.00)	1,253,070,000.00	-
其他非流動金融資產	1,446,175,745.21	-	27,992,470.58	-	565,024,383.36	-	2,039,192,599.15	27,992,470.58
其中：權益工具投資	1,446,175,745.21	-	27,992,470.58	-	565,024,383.36	-	2,039,192,599.15	27,992,470.58
合計	2,545,975,745.21	-	84,152,470.58	153,270,000.00	565,024,383.36	(56,160,000.00)	3,292,262,599.15	27,992,470.58

註 上述於本年度確認的利得或損失計入損益或其他綜合收益的具體項目情況如下：

## 九. 公允價值的披露 (續)

### 5. 持續的第三層次公允價值計量項目，年初與年末賬面價值間的調節信息及不可觀察參數敏感性分析 (續)

(1) 持續的第三層次公允價值計量項目，年初與年末賬面價值間的調節信息：

項目	2021 年	2020 年
本年計入損益的已實現利得		
— 投資收益	<b>106,091,275.32</b>	56,160,000.00
本年計入損益的未實現利得		
— 公允價值變動收益	<b>485,221,898.42</b>	27,992,470.58
合計	<b>591,313,173.74</b>	84,152,470.58
計入其他綜合收益的利得		
— 其他權益工具投資公允價值變動	-	153,270,000.00
合計	-	153,270,000.00

(2) 持續的第三層次公允價值計量項目，不可觀察參數敏感性分析：

本集團根據合夥企業投資的份額淨值並參考可觀察市價得出確定其他非流動金融資產—其他權益工具投資的公允價值，並對其進行流動性折價調整。公允價值計量與流動性折價呈負相關關係。於 2021 年 12 月 31 日，假設其他變量保持不變，流動性折價每減少或增加 1%，本集團的其他綜合收益會分別增加或減少人民幣 0 元 (2020 年：人民幣 1,149,525.00 元)。

### 6. 持續的公允價值計量項目，本年內發生各層級之間轉換的，轉換的原因及確定轉換時點的政策

於財務報告期間，本集團持有由第三層次轉入第一層次的其他權益工具投資共計人民幣 1,191,060,000.00 元，主要係限售股解禁。

### 7. 本年內發生的估值技術變更及變更原因

2021 年，本集團上述持續和非持續公允價值計量所使用的估值技術並未發生變更。

## 財務報表附註

(除特別註明外，金額單位為人民幣元)

### 九．公允價值的披露 (續)

#### 8. 不以公允價值計量的金融資產和金融負債的公允價值情況

除以下項目外，本集團 12 月 31 日各項金融資產和金融負債的賬面價值與公允價值之間無重大差異。

	2021 年		2021 年公允價值計量層次		
	賬面價值	公允價值	第一層次	第二層次	第三層次
長期借款(包含一年內到期的長期借款)	2,228,852,040.19	2,291,564,650.00	2,291,564,650.00	-	-
應付債券(包含一年內到期的應付債券)	5,865,971,891.37	5,897,524,972.80	5,897,524,972.80	-	-
合計	8,094,823,931.56	8,189,089,622.80	8,189,089,622.80	-	-

	2020 年		2020 年公允價值計量層次		
	賬面價值	公允價值	第一層次	第二層次	第三層次
長期借款(包含一年內到期的長期借款)	2,200,000,000.00	2,272,155,750.00	2,272,155,750.00	-	-
應付債券(包含一年內到期的應付債券)	2,984,038,590.76	3,060,930,000.00	3,060,930,000.00	-	-
合計	5,184,038,590.76	5,333,085,750.00	5,333,085,750.00	-	-

### 十．關聯方關係及其交易

#### 1. 本公司的母公司情況

母公司名稱	註冊地	業務性質	註冊資本	母公司對本公司的持股比例 (%)	母公司對本公司的表決權比例 (%)
交通控股	江蘇省南京市	有關交通基礎設施、交通運輸及相關產業的投資建設經營和管理	16,800,000,000.00	54.44	54.44

本公司最終控制方是本公司的母公司。

#### 2. 本公司的子公司情況

本公司的子公司情況詳見附註七、1。

## 十. 關聯方關係及其交易 (續)

### 3. 本公司的聯營企業情況

本公司重要的聯營企業詳見附註七、2。

### 4. 其他關聯方情況

其他關聯方名稱	關聯關係
江蘇通行寶智慧交通科技股份有限公司(「通行寶公司」)	同一最終控股股東
江蘇高速公路石油發展有限公司(「高速石油公司」)	同一最終控股股東
江蘇蘇通大橋有限責任公司(「蘇通大橋公司」)	同一最終控股股東
江蘇泰州大橋有限公司(「泰州大橋公司」)	同一最終控股股東
江蘇高速公路工程養護技術有限公司(「養護技術公司」)	同一最終控股股東
江蘇華通工程檢測有限公司(「華通公司」)	同一最終控股股東
江蘇京滬高速公路有限公司(「京滬公司」)	同一最終控股股東
江蘇省鐵路集團有限公司(「鐵集公司」)	同一最終控股股東
江蘇現代工程檢測有限公司(「工程檢測公司」)	同一最終控股股東
南京感動科技有限公司(「感動科技公司」)	同一最終控股股東
泰興市和暢油品銷售有限公司(「泰興和暢油品公司」)	同一最終控股股東
江蘇高速公路工程養護有限公司(「工程養護公司」)	同一最終控股股東
江蘇滬通大橋有限責任公司(「滬通大橋公司」)	同一最終控股股東
江蘇滬蘇浙高速公路有限公司(「滬蘇浙高速」)	同一最終控股股東
江蘇交控商業運營管理有限公司(「交控商業運營公司」)	同一最終控股股東
江蘇翠屏山賓館管理有限公司(「翠屏山賓館」)	同一最終控股股東
江蘇交控人力資源發展有限公司(「交控人力資源公司」)	同一最終控股股東
江蘇錫泰隧道有限責任公司(「錫泰隧道公司」)	同一最終控股股東
江蘇東方路橋建設養護有限公司(「東方路橋公司」)	同一最終控股股東
江蘇省高速公路經營管理中心(「高管中心」)	同一最終控股股東
江蘇潤揚大橋發展有限責任公司(「潤揚大橋公司」)	同一最終控股股東
江蘇金融租賃股份有限公司(「江蘇租賃」)	同一最終控股股東
江蘇高速公路信息工程有限公司(「高速信息公司」)	母公司之聯營企業
蘇州蘇暢汽車修理服務有限公司(「蘇暢汽修公司」)	聯營企業之子公司

# 財務報表附註

(除特別註明外，金額單位為人民幣元)

## 十. 關聯方關係及其交易 (續)

### 5. 關聯交易情況

下列與關聯方進行的交易是按相關協議進行。

(1) 購銷商品、提供和接受勞務、資金拆借利息收入和支出的關聯交易

採購商品/接受勞務/資金拆借利息支出

關聯方	關聯交易內容	2021年	2020年
現代路橋公司*	道路養護費	493,772,854.01	455,810,522.52
現代路橋公司*	五峰山大橋服務區設計施工費	6,240,000.00	-
現代路橋公司*	應急駐點施工項目費	1,851,424.91	-
現代路橋公司*	交安設施提質升級施工合同費	-	70,000,000.00
現代路橋公司*	黨校展廳施工費	-	1,875,000.00
聯網公司*	收費系統維護運營管理費	25,391,753.00	21,470,421.00
通行寶公司*	收費系統維護運營管理費	33,662,693.64	26,659,894.39
養護技術公司*	道路養護費	25,753,467.97	14,983,174.59
高速信息公司*	系統維護費	3,636,750.81	33,012,998.90
高速信息公司*	備品備件委託管理費	2,797,056.18	-
高速信息公司*	陽澄湖收費點移建機電工程	7,146,647.00	-
高速信息公司*	內線電話系統升級改造項目費	1,390,000.00	-
華通公司*	工程加固維修費	28,542,874.98	-

# 財務報表附註

(除特別註明外，金額單位為人民幣元)

## 十. 關聯方關係及其交易 (續)

### 5. 關聯交易情況 (續)

(1) 購銷商品、提供和接受勞務、資金拆借利息收入和支出的關聯交易 (續)

關聯方	關聯交易內容	2021年	2020年
華通公司*	橋樑支座更換等費用	-	10,946,848.11
快鹿公司	運輸服務租賃費	18,163,635.68	8,983,247.48
南林飯店	餐飲住宿	7,153.00	14,841.00
感動科技公司*	三大系統建設維修及機房等改造費	10,156,648.41	8,409,368.56
工程養護公司*	橋樑定期檢查費	1,832,698.87	462,936.24
工程檢測公司*	橋樑檢測費	11,388,427.14	2,280,932.47
工程檢測公司*	ETC門架施工費	-	826,223.36
東方路橋公司	道路養護費	8,457,059.30	1,219,283.00
文化傳媒*	廣告宣傳費	9,190,089.80	1,888,956.97
翠屏山賓館	採購及服務費	726,313.73	53,945.00
交通控股	關聯方借款利息支出	113,133,814.85	91,612,445.43
交通控股	雲平台服務費	2,548,769.33	-
集團財務公司*	流動資金借款利息支出	12,238,513.89	19,401,181.25
蘇通大橋公司	委託借款利息支出	9,378,000.00	3,032,125.00
交控人力資源公司*	培訓費	8,841,215.66	3,926,162.00
京滬公司	委託借款利息支出	-	620,277.78
滬蘇浙高速	委託借款利息支出	3,237,500.00	301,388.88

關聯交易定價方式及決策程序：對於重大關聯交易，公開招標的項目按中標價格，對其他方式委託的項目參考獨立的、有資質的造價諮詢單位審核後的當時市場價格經公平磋商後決定，原則為只要不高於相關市場價。經公司董事會審議通過，關聯董事迴避表決，獨立董事對關聯交易發表獨立意見進行確認。所有關聯交易均按雙方簽訂的合同價結算。

出售商品/提供勞務/資金拆借利息收入

關聯方	關聯交易內容	2021年	2020年
集團財務公司*	存款利息收入	3,105,573.40	2,752,695.86
快鹿公司	通行費收入	180,000.00	270,000.00
通行寶公司*	ETC 客服網點管理收入	388,250.41	624,369.89
文化傳媒*	廣告收入	37,690,940.72	32,733,131.19
揚子大橋公司*	委託經營管理收入	14,142,600.00	14,679,716.98
滬通大橋公司*	委託經營管理收入	8,005,900.00	1,707,547.17
現代路橋公司*	加油收入	1,485,967.75	1,128,665.22
洛德基金公司	加油收入	876.20	3,919.48
錫泰隧道公司	委託經營管理收入	410,000.00	-

# 財務報表附註

(除特別註明外，金額單位為人民幣元)

## 十. 關聯方關係及其交易 (續)

### 5. 關聯交易情況 (續)

#### (2) 關聯租賃 (續)

本集團作為出租方：

承租方名稱	租賃資產種類	2021年確認的租賃收入	2020年確認的租賃收入
高速石油公司*	固定資產	21,612,290.10	15,916,137.85
泰興和暢油品公司*	固定資產	3,574,164.00	5,146,640.33
鐵集公司*	固定資產	3,973,640.00	3,612,400.00
現代路橋公司*	固定資產	1,690,000.00	1,690,000.00
快鹿公司	固定資產	-	712,500.00
工程檢測公司*	固定資產	-	556,190.46
文化傳媒*	固定資產	6,314,600.04	5,754,799.57
揚子大橋公司*	固定資產	131,000.00	-

本集團作為承租方：

出租方名稱	租賃資產種類	2021年確認的租賃費	2020年確認的租賃費
交控商業運營公司*	固定資產	4,004,843.00	887,295.50
揚子大橋公司*	固定資產	1,000,000.00	-

#### (3) 關聯擔保

本集團作為被擔保方：

擔保方	擔保金額	擔保起始日	擔保到期日	擔保是否已經履行完畢
交通控股	美元 1,734,327.24	1998年10月15日	2027年7月18日	未履行完畢



# 財務報表附註

(除特別註明外，金額單位為人民幣元)

## 十. 關聯方關係及其交易 (續)

### 5. 關聯交易情況 (續)

#### (4) 關聯方資金拆借

2021 年度：

關聯方	拆借金額 (註)	起始日	到期日	本年末餘額	說明借款借入/(歸還)
集團財務公司*	(100,000,000.00)	2020年11月25日	2021年11月24日	-	關聯方借款，年利率3.55%
集團財務公司*	(50,000,000.00)	2020年11月24日	2021年12月1日	-	關聯方借款，年利率3.55%
集團財務公司*	30,000,000.00	2021年9月17日	2022年9月16日	30,000,000.00	關聯方借款，年利率3.30%
集團財務公司*	100,000,000.00	2021年3月17日	2022年3月16日	100,000,000.00	關聯方借款，年利率3.15%
集團財務公司*	100,000,000.00	2021年4月21日	2022年4月20日	100,000,000.00	關聯方借款，年利率3.15%
集團財務公司*	100,000,000.00	2021年6月15日	2022年6月14日	100,000,000.00	關聯方借款，年利率3.15%
集團財務公司*	100,000,000.00	2021年8月5日	2022年8月4日	100,000,000.00	關聯方借款，年利率3.15%
集團財務公司*	50,000,000.00	2021年8月30日	2022年8月29日	50,000,000.00	關聯方借款，年利率3.15%
集團財務公司*	150,000,000.00	2021年9月18日	2022年9月17日	150,000,000.00	關聯方借款，年利率3.55%
集團財務公司*	10,000,000.00	2021年4月13日	2022年4月12日	10,000,000.00	關聯方借款，年利率3.15%
交通控股	-	2012年12月5日	2022年12月5日	250,000,000.00	關聯方借款，年利率5.50%
交通控股	-	2013年5月17日	2023年5月17日	250,000,000.00	關聯方借款，年利率5.30%
交通控股	-	2020年6月21日	2035年5月29日	500,000,000.00	關聯方借款，年利率3.45%
交通控股	-	2020年7月22日	2025年7月22日	550,000,000.00	關聯方借款，年利率3.85%
交通控股	-	2018年11月20日	2023年10月24日	500,000,000.00	關聯方借款，年利率4.43%
交通控股	-	2019年11月8日	2024年8月29日	100,000,000.00	關聯方借款，年利率3.76%
交通控股	-	2020年7月22日	2025年7月22日	50,000,000.00	關聯方借款，年利率3.85%
交通控股	-	2018年11月20日	2023年10月24日	300,000,000.00	關聯方借款，年利率4.43%
交通控股	-	2020年7月22日	2025年7月22日	200,000,000.00	關聯方借款，年利率3.85%
蘇通大橋公司	(190,000,000.00)	2020年12月1日	2021年11月30日	-	關聯方借款，年利率3.60%
蘇通大橋公司	(180,000,000.00)	2020年12月2日	2021年12月1日	-	關聯方借款，年利率3.60%
滬蘇浙高速	(100,000,000.00)	2020年12月1日	2021年11月30日	-	關聯方借款，年利率3.50%

# 財務報表附註

(除特別註明外，金額單位為人民幣元)

## 十. 關聯方關係及其交易 (續)

### 5. 關聯交易情況 (續)

#### (4) 關聯方資金拆借 (續)

2020 年度：

關聯方	拆借金額 (註)	起始日	到期日	本年末餘額	說明借款借入/(歸還)
京滬公司	100,000,000.00	2020 年 10 月 13 日	2020 年 10 月 30 日	-	委託貸款，年利率 3.85%
京滬公司	(100,000,000.00)	2020 年 10 月 13 日	2020 年 10 月 30 日	-	委託貸款，年利率 3.85%
京滬公司	260,000,000.00	2020 年 10 月 15 日	2020 年 10 月 30 日	-	委託貸款，年利率 3.85%
京滬公司	(260,000,000.00)	2020 年 10 月 15 日	2020 年 10 月 30 日	-	委託貸款，年利率 3.85%
集團財務公司*	(300,000,000.00)	2019 年 7 月 23 日	2020 年 7 月 22 日	-	委託貸款，年利率 3.915%
集團財務公司*	(60,000,000.00)	2019 年 10 月 18 日	2020 年 5 月 28 日	-	關聯方借款，年利率 3.915%
集團財務公司*	(15,000,000.00)	2019 年 11 月 20 日	2020 年 5 月 28 日	-	關聯方借款，年利率 3.915%
集團財務公司*	(85,000,000.00)	2019 年 11 月 20 日	2020 年 7 月 20 日	-	關聯方借款，年利率 3.915%
集團財務公司*	(50,000,000.00)	2019 年 12 月 3 日	2020 年 10 月 15 日	-	關聯方借款，年利率 3.915%
集團財務公司*	(100,000,000.00)	2019 年 12 月 3 日	2020 年 12 月 2 日	-	關聯方借款，年利率 3.915%
集團財務公司*	(100,000,000.00)	2019 年 12 月 3 日	2020 年 8 月 11 日	-	關聯方借款，年利率 3.915%
集團財務公司*	(100,000,000.00)	2019 年 5 月 8 日	2020 年 3 月 9 日	-	關聯方借款，年利率 4.1325%
集團財務公司*	200,000,000.00	2020 年 10 月 13 日	2020 年 10 月 29 日	-	關聯方借款，年利率 3.55%
集團財務公司*	(200,000,000.00)	2020 年 10 月 13 日	2020 年 10 月 29 日	-	關聯方借款，年利率 3.55%
集團財務公司*	150,000,000.00	2020 年 10 月 14 日	2020 年 10 月 29 日	-	關聯方借款，年利率 3.55%
集團財務公司*	(150,000,000.00)	2020 年 10 月 14 日	2020 年 10 月 29 日	-	關聯方借款，年利率 3.55%
集團財務公司*	150,000,000.00	2020 年 10 月 15 日	2020 年 10 月 29 日	-	關聯方借款，年利率 3.55%

## 十. 關聯方關係及其交易 (續)

### 5. 關聯交易情況 (續)

#### (4) 關聯方資金拆借 (續)

2020 年度：(續)

關聯方	拆借金額 (註)	起始日	到期日	本年末餘額	說明借款借入/(歸還)
集團財務公司*	(150,000,000.00)	2020年10月15日	2020年10月29日	-	關聯方借款，年利率3.55%
集團財務公司*	100,000,000.00	2020年11月25日	2021年11月24日	100,000,000.00	關聯方借款，年利率3.55%
集團財務公司*	30,000,000.00	2020年11月24日	2020年12月27日	-	關聯方借款，年利率3.55%
集團財務公司*	(30,000,000.00)	2020年11月24日	2020年12月27日	-	關聯方借款，年利率3.55%
集團財務公司*	50,000,000.00	2020年11月24日	2021年12月1日	50,000,000.00	關聯方借款，年利率3.55%
交通控股	-	2018年11月14日	2023年10月24日	500,000,000.00	關聯方借款，年利率4.43%
交通控股	-	2019年11月8日	2024年8月29日	100,000,000.00	關聯方借款，年利率3.76%
交通控股	50,000,000.00	2020年7月22日	2025年7月22日	50,000,000.00	關聯方借款，年利率3.85%
交通控股	-	2018年11月14日	2023年10月24日	300,000,000.00	關聯方借款，年利率4.43%
交通控股	200,000,000.00	2020年7月22日	2025年7月22日	200,000,000.00	關聯方借款，年利率3.85%
交通控股	-	2012年12月5日	2022年12月3日	250,000,000.00	關聯方借款，年利率5.50%
交通控股	-	2013年5月17日	2023年5月15日	250,000,000.00	關聯方借款，年利率5.30%
交通控股	550,000,000.00	2020年6月21日	2025年7月23日	550,000,000.00	關聯方借款，年利率3.85%
交通控股	500,000,000.00	2020年5月28日	2035年5月29日	500,000,000.00	關聯方借款，年利率3.45%
蘇通大橋公司	(100,000,000.00)	2019年12月18日	2020年12月17日	-	關聯方借款，年利率3.915%
蘇通大橋公司	190,000,000.00	2020年12月1日	2021年11月30日	190,000,000.00	關聯方借款，年利率3.60%
蘇通大橋公司	180,000,000.00	2020年12月2日	2021年12月1日	180,000,000.00	關聯方借款，年利率3.60%
滬蘇浙高速	100,000,000.00	2020年12月1日	2021年11月30日	100,000,000.00	關聯方借款，年利率3.50%

註：本集團作為拆入方時，拆借金額正數代表借入，負數代表償還；本集團作為拆出方時，拆借金額正數代表借出，負數代表收回。

## 財務報表附註

(除特別註明外，金額單位為人民幣元)

### 十．關聯方關係及其交易 (續)

#### 5. 關聯交易情況 (續)

##### (5) 關鍵管理人員報酬

項目	2021 年	2020 年
關鍵管理人員報酬	<b>6,570,539.93</b>	6,648,799.00

##### (6) 其他關聯交易

關聯方	關聯交易內容	2021 年	2020 年
江蘇租賃	投資可轉債	<b>391,716,000.00</b>	-

##### (7) 其他說明

\* 號表示根據香港聯合交易所上市規則第 14A 章所界定之持續關連交易。

# 財務報表附註

(除特別註明外，金額單位為人民幣元)

## 十. 關聯方關係及其交易 (續)

### 6. 關聯方應收應付款項

#### (1) 應收關聯方款項

項目名稱	關聯方	2021年	2020年
銀行存款(註1)	集團財務公司	376,438,872.05	137,498,011.11
應收賬款(註2)	高速石油公司(註3)	12,224,343.60	4,291,421.01
	蘇州高速管理	3,236,739.01	3,509,922.55
	沿江公司	62,213.83	226,683.55
	揚子大橋公司	14,189,663.30	15,643,915.36
	滬通大橋公司	8,009,505.25	2,090,400.00
	快鹿公司	48,864.10	49,929.40
	洛德基金公司	-	334.02
	現代路橋公司	233,542.71	-
	文化傳媒	21,000.02	2,982,300.00
	泰興和暢油品公司(註3)	1,741,251.14	1,425,207.62
	工程檢測公司	124.92	27,692.92
	錫泰隧道	410,000.00	-
	小計	40,177,247.88	30,247,806.43
預付賬款	高速信息公司	3,000,000.00	2,550,000.00
	通行寶公司	258,228.83	5,528.47
	感動科技公司	241,439.96	-
	小計	3,499,668.79	2,555,528.47
其他應收款	洛德基金公司	31,598,493.35	26,000,000.00
	現代路橋公司	11,287.51	-
	聯網公司	324.00	14,423.55
	高管中心	-	151,644.45
	泰州大橋公司	-	21,011.82
	通行寶公司	129,707.00	764,133.21
	小計	31,739,811.86	26,951,213.03
應收股利	快鹿公司	4,989,960.00	4,989,960.00

註1：本集團與集團財務公司簽訂金融服務協議，協議約定由集團財務公司向本集團提供存款、信貸等金融服務，本公司及子公司廣靖錫澄公司、常宜公司以及宜長公司、鎮丹高速、揚子江管理、龍潭大橋參與該協議。於2021年12月31日，本集團根據金融服務協議存放於集團財務公司的款項為人民幣376,438,872.05元(2020年12月31日：人民幣137,498,011.11元)。

註2：截至2021年12月31日，除上述應收關聯方款項外，應收賬款中尚包括東部高速公司、京滬公司等江蘇省高速公路網內其他高速公路公司(「路網內公司」)的通行費拆分款人民幣187,226,147.09元(2020年12月31日：人民幣163,142,123.08元)。該等路網內公司的最終控股股東均為交通控股，除此之外，本公司與該等路網內公司並無其他控制、共同控制或重大影響的關聯關係。

註3：於2021年12月31日，與高速石油公司及泰興和暢油品公司的賬面餘額均為租賃應收款。

# 財務報表附註

(除特別註明外，金額單位為人民幣元)

## 十. 關聯方關係及其交易 (續)

### 6. 關聯方應收應付款項 (續)

#### (2) 應付關聯方款項

項目名稱	關聯方	2021年	2020年
應付賬款(註)	現代路橋公司	186,002,617.43	258,033,523.85
	揚子大橋公司	959,867.31	392,525.03
	沿江公司	1,887,868.20	1,051,989.82
	高速信息公司	12,835,263.00	11,583,646.79
	蘇州高速管理	131,574.13	73,265.87
	聯網公司	1,352,863.00	2,185,555.00
	通行寶公司	3,058,846.38	3,017,404.89
	快鹿公司	1,142,183.94	871,850.00
	感動科技公司	2,467,069.97	7,094,019.44
	養護技術公司	11,245,265.00	140,000.00
	華通公司	32,420,358.54	-
	文化傳媒	3,038,304.92	74,833.33
	滬通大橋公司	28,835.87	18,863.41
	工程檢測公司	2,454,992.78	-
	交通控股	1,022,207.94	-
	交控人力資源公司	495,030.66	71,440.00
	東方路橋公司	800,000.00	1,569,541.10
	潤揚大橋公司	81,386.13	50,135.43
	翠屏山賓館	3,362.00	-
	工程養護公司	826,233.00	140,000.00
	小計	262,254,130.20	286,368,593.96
預收賬款	快鹿公司	-	458,689.67
	現代路橋公司	80,000.00	80,000.00
	悅鑫寧滬公司	265.00	-
	小計	80,265.00	538,689.67

## 財務報表附註

(除特別註明外，金額單位為人民幣元)

### 十. 關聯方關係及其交易 (續)

#### 6. 關聯方應收應付款項 (續)

##### (2) 應付關聯方款項

項目名稱	關聯方	2021年	2020年
其他應付款	交通控股	930,992.20	9,941,712.30
	通行寶公司	303,307.81	785,334.00
	聯網公司	1,320.00	1,140.00
	現代路橋公司	10,541,871.27	4,240,337.64
	洛德基金公司	15,000,000.00	10,000,000.00
	工程檢測公司	6,709.59	-
	華通公司	293,637.85	26,000.00
	東方路橋公司	376,181.40	-
	高速信息公司	850,970.83	853,951.11
	蘇暢汽修公司	48,878.40	-
	小計	<b>28,353,869.35</b>	25,848,475.05
短期借款	集團財務公司	640,638,763.89	150,142,000.00
	蘇通大橋公司	-	370,407,000.00
	滬蘇浙高速	-	100,106,944.44
	小計	<b>640,638,763.89</b>	620,655,944.44
長期借款(含一年內到期的長期借款)	交通控股	<b>2,728,852,040.19</b>	2,721,430,637.24

註：截至2021年12月31日，除上述應付關聯方款項外，應付賬款中尚包括應付其他路網內公司的通行費拆分款人民幣3,259,415.54元(2020年12月31日：人民幣2,170,537.54元)。該等路網內公司的最終控股股東均為交通控股，除此之外，本公司與該等路網內公司並無其他控制、共同控制或重大影響的關聯關係。



# 財務報表附註

(除特別註明外，金額單位為人民幣元)

## 十. 關聯方關係及其交易 (續)

### 7. 董事薪酬

2021 年

姓名	董事薪酬	薪金及其他福利 (包含住房 公積金等， 詳見註 1)	獎金 (註 2)	離職後福利 (包含年金等， 詳見註 3)	合計
<b>執行董事</b>					
成曉光(2021 年 10 月任命，詳見註 4)	310,000.00	80,391.64	466,950.00	94,997.82	952,339.46
姚永嘉	300,800.00	87,977.64	491,150.00	85,265.82	965,193.46
孫悉斌(2021 年 10 月卸任，詳見註 4)	129,200.00	42,640.85	473,050.00	38,861.40	683,752.25
<b>非執行董事</b>					
陳延禮	-	-	-	-	-
王穎健(2021 年 6 月任命)	-	-	-	-	-
吳新華	-	-	-	-	-
馬忠禮	324,561.03	-	-	-	324,561.03
李曉艷	-	-	-	-	-
陳泳冰(2021 年 5 月卸任)	-	-	-	-	-
<b>獨立非執行董事</b>					
林輝	107,900.00	-	-	-	107,900.00
周曙東	107,900.00	-	-	-	107,900.00
劉曉星	107,900.00	-	-	-	107,900.00
徐光華	53,900.00	-	-	-	53,900.00
虞明遠	53,900.00	-	-	-	53,900.00
張柱庭(2021 年 6 月卸任)	53,900.00	-	-	-	53,900.00
陳良(2021 年 6 月卸任)	53,900.00	-	-	-	53,900.00
<b>監事</b>					
楊世威	-	-	-	-	-
丁國振	-	-	-	-	-
潘燁	-	-	-	-	-
陸正峰	532,455.00	79,823.64	-	79,817.82	692,096.46
孔元翠	447,007.00	76,419.64	-	73,397.82	596,824.46
于蘭英(2021 年 5 月卸任)	-	-	6,200.00	-	6,200.00
<b>合計</b>	<b>2,583,323.03</b>	<b>367,253.41</b>	<b>1,437,350.00</b>	<b>372,340.68</b>	<b>4,760,267.12</b>

# 財務報表附註

(除特別註明外，金額單位為人民幣元)

## 十. 關聯方關係及其交易 (續)

### 7. 董事薪酬

2020 年

姓名	董事薪酬	薪金及其他福利 (包含住房公積金等， 詳見註 1)	獎金(註 2)	離職後福利 (包含年金等， 詳見註 3)	合計
<b>執行董事</b>					
顧德軍	-	-	-	-	-
孫悉斌(註 4)	-	350,024.00	397,300.00	79,920.00	827,244.00
成曉光(2020 年 2 月任命，詳見註 4)	-	293,264.00	120,800.00	62,677.00	476,741.00
姚永嘉	-	339,024.00	292,750.00	76,188.00	707,962.00
<b>非執行董事</b>					
陳延禮	-	-	-	-	-
陳泳冰	-	-	-	-	-
吳新華	-	-	-	-	-
胡煜	-	-	-	-	-
馬忠禮	346,962.87	-	-	-	346,962.87
<b>獨立非執行董事</b>					
張柱庭	107,895.00	-	-	-	107,895.00
陳良	107,895.00	-	-	-	107,895.00
林輝	107,895.00	-	-	-	107,895.00
周曙東	107,895.00	-	-	-	107,895.00
劉曉星	107,895.00	-	-	-	107,895.00
<b>監事</b>					
陸正峰	-	248,524.00	315,145.00	35,940.00	599,609.00
孔元翊(2020 年 7 月任命)	-	212,964.00	270,920.00	34,116.00	518,000.00
邵莉(2020 年 7 月卸任)	-	74,920.00	106,660.00	8,164.00	189,744.00
潘焯	-	-	-	-	-
丁國振	-	-	-	-	-
于蘭英	-	-	-	-	-
<b>合計</b>	<b>886,437.87</b>	<b>1,518,720.00</b>	<b>1,503,575.00</b>	<b>297,005.00</b>	<b>4,205,737.87</b>

註 1： 其他福利包括由本公司承擔的住房公積金、非貨幣性福利以及上交社會統籌的醫療保險費、工傷保險費、生育保險費。

註 2： 獎金係根據董事和監事的業績確定。

註 3： 離職後福利包括由本公司承擔的年金以及上交社會統籌的養老保險、失業保險。

註 4： 本公司董事會於 2021 年 10 月 8 日收到董事長孫悉斌先生的辭任函，孫悉斌先生因工作變動原因申請辭去本公司董事長、董事會戰略委員會主席、董事職務。辭職後，孫悉斌先生將不擔任本公司任何職務。本公司董事會於 2021 年 10 月 8 日選舉執行董事成曉光先生擔任本公司第十屆董事會董事長。

上述兩個年度內並無董事或監事放棄或同意放棄本年度的薪酬安排。

## 財務報表附註

(除特別註明外，金額單位為人民幣元)

### 十. 關聯方關係及其交易 (續)

#### 8. 薪酬最高的前五位

本年度薪酬最高的前五位中二位是董事(上年度:二位),其薪酬已反映在董事薪金中。其他三位(上年度:三位)的薪酬如下:

	本年累計數	上年累計數
薪金及其他福利	1,994,639.92	1,896,722.00
離職後福利	227,321.46	199,944.00
合計	2,221,961.38	2,096,666.00

薪酬範圍:

	本年人數	上年人數
人民幣 1,000,000 以下	3	3

### 十一. 資本管理

本集團的資本管理的主要目標是保障本集團能持續營運，能夠通過制定與風險水平相當的產品和服務價格並確保以合理融資成本獲得融資的方式，持續為股東提供回報，並減低資金成本。

本集團利用資產負債率管理資本結構。此比率按照負債總額除以資產總額計算。本集團截至 2021 年和 2020 年的策略相同。本集團 2021 年和 2020 年的資產負債比分別為 47.74% 和 45.91%。

## 十二. 承諾及或有事項

### 1. 重要承諾事項

#### (1) 資本承諾

	2021 年	2020 年
已簽約但尚未於財務報表中確認的 — 購建長期資產承諾	4,707,197,500.00	19,341,446,316.53

### 2. 或有事項

本公司之子公司寧滬置業和瀚威公司按房地產行業慣例為商品房承購人按揭貸款提供連帶責任的保證擔保，擔保責任自保證合同生效之日起，至商品房承購人所購住房的房地產抵押登記手續完成並將房屋他項權證交銀行執收之日止。截至 2021 年 12 月 31 日，尚未結清的擔保金額約為人民幣 367,604,074.44 元(2020 年 12 月 31 日：人民幣 595,334,261.33 元)。

## 十三. 資產負債表日後事項

### 1. 資產負債表日後利潤分配情況說明

	金額
擬分配的股利	2,317,363,850.00

董事會於 2022 年 3 月 25 日提議本公司向普通股股東派發現金股利，每股人民幣 0.46 元(2021 年：每股人民幣 0.46 元)，共人民幣 2,317,363,850.00 元(2021 年：人民幣 2,317,363,850.00 元)。此項提議尚待股東大會批准。於資產負債表日後提議派發的現金股利並未在資產負債表日確認為負債。

# 財務報表附註

(除特別註明外，金額單位為人民幣元)

## 十四. 其他重要事項

### 1. 分部報告

本集團擁有滬寧高速、寧常高速和鎮溧高速、廣靖高速和錫澄高速、錫宜高速和無錫環太湖公路、鎮丹高速、五峰山大橋、常宜高速、宜長高速、龍潭大橋、公路配套服務(包括高速公路服務區的加油、餐飲、零售業務)、房地產開發、廣告及其他共 12 個報告分部。本集團管理層定期審閱不同分部的財務信息以決定向其配置資源、評價業績。

#### (1) 報告分部的利潤或虧損及資產的信息

為了評價各個分部的業績及向其配置資源，本集團管理層會定期審閱歸屬於各分部資產、負債、收入、費用及經營成果，這些信息的編製基礎如下：

分部資產包括歸屬於各分部的所有的有形資產、無形資產、其他長期資產及應收款項等流動資產，但不包括遞延所得稅資產及其他未分配的總部資產。

分部經營成果是指各個分部產生的收入(包括對外交易收入及分部間的交易收入)，扣除各個分部發生的費用、歸屬於各分部的資產發生的折舊和攤銷及減值損失後的淨額。分部之間收入的轉移定價按照與其他對外交易相似的條款計算。本集團並沒有將財務費用、投資收益、公允價值變動損益、部分管理費用、部分營業外收入及所得稅費用分配給各分部。

# 財務報表附註

(除特別註明外，金額單位為人民幣元)

## 十四. 其他重要事項 (續)

### 1. 分部報告 (續)

#### (1) 報告分部的利潤或虧損及資產的信息 (續)

下述披露的本集團各個報告分部的信息是本集團管理層在計量報告分部利潤和資產時運用了下列數據，或者未運用下列數據但定期提供給本集團管理層的：

	滬寧高速		廣靖高速和滬嘉高速		鎮宜高速和無錫蠡太湖公路		甯宜高速		宜長高速		寧常高速和滬嘉高速	
	2021年	2020年	2021年	2020年	2021年	2020年	2021年	2020年	2021年	2020年	2021年	2020年
分部營業收入	5,175,311,438.44	3,953,509,355.94	889,938,635.26	754,274,294.15	484,383,787.26	325,057,442.18	85,930,654.39	418,722.28	111,490,335.25	-	1,308,519,652.48	941,181,964.98
營業成本	1,874,264,876.20	1,764,879,609.32	390,672,822.95	292,159,198.21	290,930,775.54	251,047,092.77	99,155,327.12	1,269,354.50	154,259,522.02	-	662,770,741.11	747,271,649.26
其中：公路經營權攤銷	602,056,742.01	600,518,184.83	102,731,396.26	121,386,719.72	142,388,665.82	127,192,332.25	73,200,692.56	203,590.31	124,932,204.75	-	439,112,456.73	451,614,434.44
藥品及服務區零售商品成本	-	-	-	-	-	-	-	-	-	-	-	-
分部營業利潤/(虧損)	3,301,046,562.24	2,188,629,746.62	479,265,812.31	462,115,095.94	193,453,011.72	74,010,349.41	(13,224,672.73)	(650,632.22)	(42,768,186.77)	-	645,748,911.37	193,910,315.72
調整項目：												
減：税金及附加	29,144,953.34	16,124,177.59	3,933,506.79	2,715,387.46	1,695,160.05	1,170,206.79	147,270.41	23,926.22	919,831.40	-	-	1,398,074.16
銷售費用	-	-	-	-	-	-	-	-	-	-	-	-
管理費用	68,293,834.04	72,716,162.62	-	-	-	-	-	-	-	-	-	-
財務費用	-	-	-	-	-	-	-	-	-	-	-	-
加：其他收益	27,763,662.10	26,729,773.45	2,049,436.29	3,682,776.42	-	-	-	-	-	-	-	2,224,743.40
投資收益	-	-	-	-	-	-	-	-	-	-	-	-
公允價值變動損益	-	-	-	-	-	-	-	-	-	-	-	-
信用減值損失	-	-	-	-	-	-	-	-	-	-	-	-
資產減值損失	-	-	-	-	-	-	-	-	-	-	-	-
資產處置收益	5,762,600.00	171,744.99	-	-	-	-	-	-	-	-	-	-
營業利潤/(虧損)	3,237,134,036.96	2,126,890,924.85	477,381,741.81	463,282,484.90	191,757,851.67	72,840,142.62	(13,371,943.14)	(874,558.44)	(43,689,018.17)	-	645,748,911.37	194,736,984.96
營業外收入	5,253,800.00	7,129,200.00	-	-	-	-	-	-	-	-	-	-
營業外支出	-	-	-	-	-	-	-	-	-	-	-	-
利潤/(虧損)總額	3,242,387,836.96	2,134,020,124.85	477,381,741.81	463,282,484.90	191,757,851.67	72,840,142.62	(13,371,943.14)	(874,558.44)	(43,689,018.17)	-	645,748,911.37	194,736,984.96
所得稅	-	-	-	-	-	-	-	-	-	-	-	-
淨利潤/(虧損)	3,242,387,836.96	2,134,020,124.85	477,381,741.81	463,282,484.90	191,757,851.67	72,840,142.62	(13,371,943.14)	(874,558.44)	(43,689,018.17)	-	645,748,911.37	194,736,984.96
分部資產總額	8,820,919,282.86	9,338,559,144.11	884,939,073.59	946,419,951.73	1,616,142,265.31	1,689,536,140.13	3,727,547,078.28	3,900,767,681.55	3,799,790,747.18	2,896,588,864.06	4,588,205,488.21	5,108,236,089.36
補充信息：												
折舊和攤銷費用	703,225,933.22	780,714,355.23	128,092,695.92	104,475,472.68	152,516,125.37	127,192,428.00	77,524,037.44	179,393.61	132,397,717.36	-	471,450,289.23	478,800,217.71
利息收入	-	-	-	-	-	-	-	-	-	-	-	-
利息費用	-	-	-	-	-	-	-	-	-	-	-	-
採用權益法核算的長期股權投資確認的投資收益	-	-	-	-	-	-	-	-	-	-	-	-
長期股權投資以外的非流動資產	8,820,919,282.86	9,338,559,144.11	884,939,073.59	946,419,951.73	1,616,142,265.31	1,689,536,140.13	3,727,547,078.28	3,900,767,681.55	3,799,790,747.18	2,896,588,864.06	4,588,205,488.21	5,108,236,089.36
資本性支出	130,420,961.34	16,858,322.81	10,942,864.45	16,277,230.54	-	-	4,856,678.67	904,056,308.00	1,162,278,062.89	831,203,393.60	-	-

# 財務報表附註

(除特別註明外，金額單位為人民幣元)

## 十四. 其他重要事項 (續)

### 1. 分部報告 (續)

#### (1) 報告分部的利潤或虧損及資產的信息 (續)

	鎮丹高速		五峰山大橋		龍潭大橋		公路配套服務	
	2021年	2020年	2021年	2020年	2021年	2020年	2021年	2020年
分部營業收入	88,136,724.28	69,256,321.13	184,253,220.57	-	-	-	1,437,129,800.35	1,311,492,871.44
營業成本	92,923,592.19	80,705,408.76	139,325,121.01	-	-	-	1,380,090,064.44	1,178,933,604.08
其中：公路經營權攤銷	32,903,506.64	32,747,193.32	85,246,599.93	-	-	-	-	-
油料及服務區零售商品成本	-	-	-	-	-	-	1,022,790,032.60	845,506,820.33
分部營業利潤	(4,786,867.91)	(11,449,087.63)	44,928,099.56	-	-	-	57,039,735.91	132,559,267.36
調節項目：								
減：税金及附加	482,112.37	249,322.76	448,666.32	-	143,801.20	-	14,245,837.14	30,851,458.45
銷售費用	-	-	-	-	-	-	-	-
管理費用	-	-	-	-	-	-	-	-
財務費用	-	-	-	-	-	-	-	-
加：其他收益	-	-	-	-	-	-	-	-
投資收益	-	-	-	-	-	-	-	-
公允價值變動損益	-	-	-	-	-	-	-	-
信用減值損失	-	-	-	-	-	-	-	-
資產減值損失	-	-	-	-	-	-	-	-
資產處置損益	-	-	-	-	-	-	-	-
營業利潤/(虧損)	(5,268,980.28)	(11,698,410.39)	44,479,433.24	-	(143,801.20)	-	42,793,898.77	101,707,808.91
營業外收入	-	-	-	-	-	-	-	-
營業外支出	-	-	-	-	-	-	-	-
利潤總額	(5,268,980.28)	(11,698,410.39)	44,479,433.24	-	(143,801.20)	-	42,793,898.77	101,707,808.91
所得稅	-	-	-	-	-	-	-	-
淨利潤/(虧損)	(5,268,980.28)	(11,698,410.39)	44,479,433.24	-	(143,801.20)	-	42,793,898.77	101,707,808.91
分部資產總額	1,701,432,463.68	1,513,593,649.62	12,170,857,137.90	11,475,593,425.01	2,006,205,132.24	1,338,064,187.44	381,457,634.05	375,533,647.53
補充信息：								
折舊和攤銷費用	51,910,484.57	47,240,092.89	105,633,318.64	-	-	-	57,637,695.85	61,462,501.55
利息收入	-	-	-	-	-	-	-	-
利息費用	-	-	-	-	-	-	-	-
採用權益法核算的長期股權投資確認的投資收益	-	-	-	-	-	-	-	-
長期股權投資以外的非流動資產	1,701,432,463.68	1,513,593,649.62	12,170,857,137.90	11,475,593,425.01	2,006,205,132.24	1,338,064,187.44	381,457,634.05	375,533,647.53
資本性支出	30,430,295.51	138,196,263.94	1,341,142,693.96	1,960,301,992.14	668,140,944.80	966,987,101.55	44,714,644.90	3,875,405.65



# 財務報表附註

(除特別註明外，金額單位為人民幣元)

## 十四. 其他重要事項 (續)

### 1. 分部報告 (續)

#### (1) 報告分部的利潤或虧損及資產的信息 (續)

	房地產開發		廣告及其他		不可分配項目及分部間合併抵銷		合計	
	2021年	2020年	2021年	2020年	2021年	2020年	2021年	2020年
分部營業收入	1,028,544,320.23	621,675,771.55	133,836,926.26	96,251,907.74	2,885,111,747.73	(40,651,905.05)	13,792,587,242.50	8,032,466,746.34
營業成本	732,545,827.31	351,563,142.96	79,609,270.13	59,912,869.12	2,885,111,747.73	(40,651,905.05)	8,781,659,687.75	4,686,890,023.93
其中：公路經營權攤銷	-	-	-	-	-	-	1,602,572,264.70	1,333,662,454.87
油料及服務區零售商品成本	-	-	-	-	-	-	1,022,790,032.60	845,506,820.33
分部營業利潤	295,998,492.92	270,112,628.59	54,227,656.13	36,339,038.62	-	-	5,010,927,554.75	3,345,576,722.41
調節項目：								
減：稅金及附加	213,435,837.88	71,660,162.43	1,464,213.57	1,672,015.49	-	-	266,061,190.47	125,864,731.35
銷售費用	26,111,192.22	24,698,106.87	-	280.00	-	-	26,111,192.22	24,698,386.89
管理費用	-	-	-	-	151,780,578.15	124,510,247.37	220,074,412.19	197,226,409.99
財務費用	-	-	-	-	787,169,270.96	444,319,354.76	787,169,270.96	444,319,354.76
加：其他收益	96,173.65	279,215.48	-	-	109,131.80	103,051.67	30,018,403.84	33,219,560.42
投資收益	-	-	-	-	1,201,529,422.95	618,460,042.64	1,201,529,422.95	618,460,042.64
公允價值變動損益	-	-	-	-	489,879,008.21	33,547,488.70	489,879,008.21	33,547,488.70
信用減值損失	-	-	-	-	115,014.62	(94,002.60)	115,014.62	(94,002.60)
資產減值損失	-	-	-	-	(5,497,868.60)	-	(5,497,868.60)	-
資產處置收益	-	-	-	-	2,105,651.48	48,553.99	7,868,251.48	220,298.98
營業利潤	56,547,636.47	174,033,574.77	52,763,442.56	34,666,743.13	749,290,511.35	83,235,532.27	5,435,423,721.41	3,238,821,227.56
營業外收入	-	-	-	-	7,695,183.37	75,796,977.75	12,948,983.37	82,926,177.75
營業外支出	-	-	-	-	28,850,563.28	88,111,461.54	28,850,563.28	88,111,461.54
利潤總額	56,547,636.47	174,033,574.77	52,763,442.56	34,666,743.13	728,135,131.44	70,921,048.48	5,419,522,141.50	3,233,635,943.77
所得稅	-	-	-	-	1,286,873,376.13	714,881,261.68	1,286,873,376.13	714,881,261.68
淨利潤	56,547,636.47	174,033,574.77	52,763,442.56	34,666,743.13	(558,738,244.69)	(643,960,213.20)	4,132,648,765.37	2,518,754,682.09
分部資產總額	2,836,469,080.78	2,788,804,491.62	1,072,986,949.87	2,741,818,417.41	24,055,068,408.50	16,982,064,675.59	67,662,020,722.45	61,095,560,365.16
補充信息：								
折舊和攤銷費用	1,407,240.12	1,302,810.85	3,565,009.05	4,498,666.23	83,744,662.02	29,708,976.81	1,969,105,208.79	1,635,574,915.56
利息收入	-	-	-	-	14,386,287.05	6,900,927.45	14,386,287.05	6,900,927.45
利息費用	-	-	-	-	788,511,048.13	436,079,760.40	788,511,048.13	436,079,760.40
採用權益法核算的長期股權投資確認的								
投資收益	-	-	-	-	756,769,348.87	375,141,407.68	756,769,348.87	375,141,407.68
長期股權投資以外的非流動資產	152,564,820.59	64,629,350.39	2,751,075,787.56	2,237,315,446.92	6,925,729,174.27	5,543,011,873.94	49,526,866,065.72	46,427,829,451.79
資本性支出	793,080.18	1,123,103.83	3,878,106.57	1,008,383.63	94,537,270.42	105,873,882.05	3,491,935,603.69	4,945,761,387.74

#### (2) 地區信息

本集團的收入來源及非流動資產均位於江蘇省境內。

#### (3) 主要客戶

本集團本年不存在對單一客戶的重大依賴。

# 財務報表附註

(除特別註明外，金額單位為人民幣元)

## 十四. 其他重要事項 (續)

### 2. 設定提存計劃

本集團按規定參加由政府機構設立的養老保險、失業保險計劃，根據該等計劃，本集團分別按員工上年度月平均基本工資的 16%、0.5% 每月向該等計劃繳存費用。本集團參加由獨立第三方運營管理的年金計劃，按上年度月平均基本工資的 8% 每月向該等計劃所指定的銀行機構繳存費用。除上述每月繳存費用外，本集團不再承擔進一步支付義務。相應的支出於發生時計入當期損益或相關資產的成本。

本集團本年應分別向養老保險、年金、失業保險計劃繳存費用人民幣 101,269,073.74 元、人民幣 59,919,368.51 元及人民幣 3,215,571.93 元(2020 年：人民幣 55,755,320.17 元、人民幣 54,904,088.32 元及人民幣 1,817,800.26 元)。本集團於 2021 年 12 月 31 日計劃繳納的養老保險、年金和失業保險已經全部支付完畢。

### 3. 本年淨利潤已扣除下列各項

項目	2021 年	2020 年
員工成本	<b>1,223,815,056.35</b>	1,048,768,808.34
審計費	<b>3,000,000.00</b>	3,200,000.00
折舊及攤銷(包含在營業成本及管理費用中)	<b>1,904,446,986.15</b>	1,570,916,692.92
土地使用權攤銷(包含在營業成本及管理費用中)	<b>64,658,222.64</b>	64,658,222.64
存貨銷售成本	<b>1,728,697,463.85</b>	1,143,437,020.21

本財務報表還包括上述按照香港《公司條例》和聯交所《上市規則》相關披露要求。

# 財務報表附註

(除特別註明外，金額單位為人民幣元)

## 十五. 母公司財務報表主要項目註釋

### 1. 應收賬款

(1) 按客戶類別分析如下：

客戶類別	2021年	2020年
關聯方	218,453,512.50	189,859,784.64
第三方	171,248,008.51	99,028,488.89
小計	389,701,521.01	288,888,273.53
減：壞賬準備	129,013.48	244,028.10
合計	389,572,507.53	288,644,245.43

(2) 按賬齡分析如下：

賬齡	2021年	2020年
1年以內	383,250,847.02	272,753,083.31
1至2年	6,450,673.99	16,135,190.22
小計	389,701,521.01	288,888,273.53
減：壞賬準備	129,013.48	244,028.10
合計	389,572,507.53	288,644,245.43

賬齡自應收賬款確認日起開始計算。

(3) 按壞賬準備計提方法分類披露：

種類	2021年				2020年					
	賬面餘額		壞賬準備		賬面餘額		壞賬準備		賬面價值	
	金額	比例 (%)	金額	比例 (%)	金額	比例 (%)	金額	比例 (%)	金額	比例 (%)
按組合計提壞賬準備	389,701,521.01	100.00	129,013.48	100.00	389,572,507.53	288,888,273.53	100.00	244,028.10	100.00	288,644,245.43

# 財務報表附註

(除特別註明外，金額單位為人民幣元)

## 十五. 母公司財務報表主要項目註釋 (續)

### 1. 應收賬款

#### (4) 壞賬準備的變動情況

	註	2021年	2020年
年初餘額		244,028.10	1,859,703.23
本年計提		-	84,304.87
本年轉回		(115,014.62)	-
本年核銷	(5)	-	(1,699,980.00)
年末餘額		129,013.48	244,028.10

#### (5) 實際核銷的應收賬款情況

項目	2021年	2020年
實際核銷的應收賬款	-	1,699,980.00

#### (6) 按欠款方歸集的年末餘額前五名的應收賬款情況

本公司年末餘額前五名的應收賬款合計人民幣 297,229,258.60 元，佔應收賬款年末餘額合計數的 76.41%，相應計提的壞賬準備年末餘額合計人民幣 0 元。

#### (7) 因金融資產轉移而終止確認的應收賬款情況

本集團本年無因金融資產轉移而終止確認的應收賬款情況(2020年：無)。

#### (8) 轉移應收賬款且繼續涉入形成的資產、負債的金額

本集團本年無轉移應收賬款且繼續涉入形成的資產、負債(2020年：無)。

## 財務報表附註

(除特別註明外，金額單位為人民幣元)

### 十五. 母公司財務報表主要項目註釋 (續)

#### 2. 其他應收款

	註	2021 年	2020 年
應收股利	(1)	4,989,960.00	4,989,960.00
其他	(2)	5,944,028.98	8,226,786.07
合計		10,933,988.98	13,216,746.07

#### (1) 應收股利

被投資單位	2021 年	2020 年
快鹿公司	4,989,960.00	4,989,960.00

#### (2) 其他

##### (a) 按客戶類別分析如下：

客戶類別	2021 年	2020 年
關聯方	-	165,744.00
第三方	21,856,385.88	23,973,398.97
小計	21,856,385.88	24,139,142.97
減：壞賬準備	15,912,356.90	15,912,356.90
合計	5,944,028.98	8,226,786.07

##### (b) 按賬齡分析如下：

賬齡	2021 年	2020 年
1 年以內(含 1 年)	4,928,122.77	6,703,102.00
1 年至 2 年(含 2 年)	237,769.54	939,076.36
2 年至 3 年(含 3 年)	734,423.50	457,163.64
3 年以上	15,956,070.07	16,039,800.97
小計	21,856,385.88	24,139,142.97
減：壞賬準備	15,912,356.90	15,912,356.90
合計	5,944,028.98	8,226,786.07

# 財務報表附註

(除特別註明外，金額單位為人民幣元)

## 十五. 母公司財務報表主要項目註釋 (續)

### 2. 其他應收款

(2) 其他

(c) 按壞賬準備計提方法披露

種類	2021年					2020年				
	賬面餘額		壞賬準備		賬面價值	賬面餘額		壞賬準備		賬面價值
	金額	比例 (%)	金額	比例 (%)		金額	比例 (%)	金額	比例 (%)	
按單項計提壞賬準備	15,812,140.02	72.35	15,812,140.02	99.37	-	15,812,140.02	65.50	15,812,140.02	99.37	-
按組合計提壞賬準備	6,044,245.86	27.65	100,216.88	0.63	5,944,028.98	8,327,002.95	34.50	100,216.88	0.63	8,226,786.07
合計	21,856,385.88	100.00	15,912,356.90	100.00	5,944,028.98	24,139,142.97	100.00	15,912,356.90	100.00	8,226,786.07

(d) 壞賬準備的變動情況

壞賬準備	2021年				2020年			
	第一階段	第二階段	第三階段	合計	第一階段	第二階段	第三階段	合計
	未來12個月 預期信用損失	整個存續期 信用損失-未發生 信用減值	整個存續期 預期信用損失- 已發生信用減值		未來12個月 預期信用損失	整個存續期 信用損失-未發生 信用減值	整個存續期 預期信用損失- 已發生信用減值	
年初餘額	100,216.88	-	15,812,140.02	15,912,356.90	80,744.83	-	15,812,140.02	15,892,884.85
轉入第二階段	-	-	-	-	-	-	-	-
轉入第三階段	-	-	-	-	-	-	-	-
轉回第二階段	-	-	-	-	-	-	-	-
轉回第一階段	-	-	-	-	-	-	-	-
寧常鎮溪吸收合併轉入	-	-	-	-	4,829.75	-	-	4,829.75
本年計提	-	-	-	-	14,642.30	-	-	14,642.30
本年轉回	-	-	-	-	-	-	-	-
本年核銷	-	-	-	-	-	-	-	-
年末餘額	100,216.88	-	15,812,140.02	15,912,356.90	100,216.88	-	15,812,140.02	15,912,356.90

(e) 按款項性質分類情況

款項性質	2021年	2020年
投資清算往來款	15,812,140.02	15,812,140.02
備用金	3,720,899.80	4,723,955.89
工程保證金	-	1,000,000.00
其他零星款項	2,323,346.06	2,603,047.06
小計	21,856,385.88	24,139,142.97
減：壞賬準備	15,912,356.90	15,912,356.90
合計	5,944,028.98	8,226,786.07

## 財務報表附註

(除特別註明外，金額單位為人民幣元)

### 十五. 母公司財務報表主要項目註釋 (續)

#### 2. 其他應收款

(2) 其他

(f) 按欠款方歸集的年末餘額前五名的情況

單位名稱	款項的性質	年末餘額	賬齡	佔其他應收款 總額的比例 (%)	壞賬準備年末餘額
江蘇省宜興市公路管理處	投資清算往來款	15,812,140.02	3年以上	72.35	15,812,140.02
中國平安財產保險股份有限公司	保險費	157,527.25	1年以內	0.72	-
無錫華潤燃氣有限公司	天然氣押金	135,000.00	3年以上	0.62	-
國網江蘇省電力有限公司蘇州供電公司	電費	106,900.00	1年以內	0.49	-
上海馳卓汽車服務有限公司	代墊水費	42,624.10	1年以內	0.20	-
合計		16,254,191.37		74.38	15,812,140.02

#### 3. 其他流動資產

項目	2021年	2020年
預繳企業所得稅	-	69,541,654.67
子公司往來款	3,277,474,000.63	3,021,907,512.05
其他	2,062,005.93	3,584,213.36
合計	3,279,536,006.56	3,095,033,380.08



# 財務報表附註

(除特別註明外，金額單位為人民幣元)

## 十五. 母公司財務報表主要項目註釋 (續)

### 4. 長期股權投資

項目	2021年			2020年		
	賬面餘額	減值準備	賬面價值	賬面餘額	減值準備	賬面價值
對子公司投資	9,611,646,488.85	-	9,611,646,488.85	9,195,914,177.98	-	9,195,914,177.98
對聯營企業投資	7,029,300,299.87	-	7,029,300,299.87	4,656,181,197.67	-	4,656,181,197.67
減：減值準備	-	-	-	-	-	-
合計	16,640,946,788.72	-	16,640,946,788.72	13,852,095,375.65	-	13,852,095,375.65

#### (1) 對子公司投資

被投資單位	年初餘額	本年增加	本年減少	年末餘額	本年計提減值準備	減值準備年末餘額
廣靖錫澄公司	2,125,000,000.00	-	-	2,125,000,000.00	-	-
寧滬置業	500,000,000.00	-	-	500,000,000.00	-	-
寧滬投資	1,824,434,377.98	95,000,000.00	-	1,919,434,377.98	-	-
鎮丹公司	423,910,000.00	-	-	423,910,000.00	-	-
五峰山大橋	3,112,980,000.00	-	-	3,112,980,000.00	-	-
瀚威公司	374,499,800.00	-	-	374,499,800.00	-	-
龍潭大橋	785,090,000.00	220,000,000.00	-	1,005,090,000.00	-	-
寧滬國際	-	732,310.87	-	732,310.87	-	-
長江商能	-	100,000,000.00	-	100,000,000.00	-	-
揚子江管理	50,000,000.00	-	-	50,000,000.00	-	-
合計	9,195,914,177.98	415,732,310.87	-	9,611,646,488.85	-	-

#### (2) 對聯營企業投資

被投資單位	年初餘額	本年增減變動						聯營企業	減值準備年末餘額
		追加投資	減少投資	權益法下確認的 投資收益/(損失)	其他綜合收益	宣告發放現金 股利或利潤	計提減值準備		
快鹿公司	49,180,096.57	-	(17,905,426.79)	(2,534,450.17)	-	-	-	28,740,219.61	-
紫金信託	-	1,989,582,000.00	-	5,605,135.81	-	(29,072,000.00)	-	1,966,115,135.81	-
蘇州高速管理	2,012,898,562.56	-	-	164,138,706.12	-	(54,620,883.00)	-	2,122,416,385.68	-
揚子大橋公司	1,753,571,224.80	-	-	308,413,996.87	(20,210,435.46)	(34,190,139.60)	-	2,007,584,646.61	-
集團財務公司	660,920,608.97	-	-	34,080,027.34	-	(12,500,000.00)	-	682,500,636.31	-
現代路橋公司	78,034,450.56	-	-	33,673,158.19	-	-	-	111,707,608.75	-
文化傳媒	66,509,478.71	-	-	4,994,833.25	-	-	-	71,504,311.96	-
聯網公司	23,739,846.69	-	-	3,496,579.64	-	-	-	27,236,426.33	-
悅鑫寧滬公司	11,326,928.81	-	-	168,000.00	-	-	-	11,494,928.81	-
合計	4,656,181,197.67	1,989,582,000.00	(17,905,426.79)	552,035,987.05	(20,210,435.46)	(130,383,022.60)	-	7,029,300,299.87	-

## 財務報表附註

(除特別註明外，金額單位為人民幣元)

### 十五. 母公司財務報表主要項目註釋 (續)

#### 5. 營業收入、營業成本

##### (1) 營業收入、營業成本

項目	附註	2021 年		2020 年	
		營業收入	營業成本	營業收入	營業成本
主營業務		7,828,369,363.53	3,842,837,113.80	6,132,653,163.44	3,636,258,512.46
其他業務		42,446,715.68	-	27,961,049.93	224,904.52
合計		7,870,816,079.21	3,842,837,113.80	6,160,614,213.37	3,636,483,416.98
其中：合同產生的收入	十五·5(2)	7,688,515,915.54	3,685,940,950.79	5,980,967,537.97	3,487,476,732.54
租賃收入		182,300,163.67	156,896,163.01	179,646,675.40	149,006,684.44

##### (2) 合同產生的收入的情況

合同分類	2021 年	2020 年
按業務類型		
通行費收入	6,438,939,906.05	4,867,292,151.72
公路配套服務收入	1,207,631,060.49	1,085,714,336.32
廣告及其他收入	41,944,949.00	27,961,049.93
合計	7,688,515,915.54	5,980,967,537.97
按商品轉讓的時間分類		
在某一時點確認收入	7,646,069,199.86	5,953,006,488.04
在某一時段內確認收入	42,446,715.68	27,961,049.93
合計	7,688,515,915.54	5,980,967,537.97

#### 6. 投資收益

項目	2021 年	2020 年
權益法核算的長期股權投資收益	552,035,987.05	282,140,450.10
處置長期股權投資產生的投資收益	(1,230,578.75)	-
成本法核算的長期股權投資收益	62,942,229.96	87,486,915.86
其他權益工具在持有期間的投資收益	234,765,260.00	87,139,100.00
交易性金融資產在持有期間的投資收益	18,131,533.87	16,155,630.70
處置交易性金融資產取得的投資收益	507,756.31	469,949.97
貸款利息收入	65,512,413.00	64,537,634.74
合計	932,664,601.44	537,929,681.37

## 財務報表附註

(除特別註明外，金額單位為人民幣元)

### 十六. 2021 年非經常性損益明細表

項目	金額	說明
(1) 非流動資產處置損益	7,868,251.48	註 1
(2) 計入當期損益的政府補助(與企業業務密切相關，按照國家統一標準定額或定量享受的政府補助除外)	30,018,403.84	註 1
(3) 除同公司正常經營業務相關的有效套期保值業務外，持有交易性金融資產的公允價值變動損益，以及處置交易性金融資產取得的投資收益	620,818,161.05	註 1
(4) 除上述各項之外的其他營業外收入和支出	(15,901,579.91)	註 1
小計	642,803,236.46	
(5) 所得稅影響額	(134,177,990.28)	
(6) 少數股東權益影響額(稅後)	(8,653,967.59)	
合計	499,971,278.59	

註 1：上述各非經常性損益項目按稅前金額列示。

### 十七. 淨資產收益率及每股收益

本集團按照證監會頒佈的《公開發行證券公司信息披露編報規則第 9 號——淨資產收益率和每股收益的計算及披露》(2010 年修訂)以及會計準則相關規定計算的淨資產收益率和每股收益如下：

報告期利潤	加權平均淨 資產收益率 (%)	基本每股收益	稀釋每股收益
歸屬於公司普通股股東的淨利潤	14.37	0.8295	0.8295
扣除非經常性損益後歸屬於公司普通股股東的淨利潤	12.76	0.7303	0.7303



江蘇寧滬高速公路股份有限公司

(香港聯合交易所股份代號：00177)