



希望教育集團有限公司

Hope Education Group Co., Ltd.

(於開曼群島註冊成立的有限公司)

股份代號：1765



2022
年度報告

目 錄

頁次

2	公司資料	120	獨立核數師報告
4	我們的學校	129	綜合損益及其他全面收益表
5	主席報告	131	綜合財務狀況表
7	管理層討論與分析	133	綜合權益變動表
32	董事及高級管理層	134	綜合現金流量表
42	董事會報告	138	財務報表附註
72	企業管治報告	259	釋義
88	環境、社會及管治報告		



董事會

執行董事

徐昌俊先生
汪輝武先生(首席執行官)
李濤先生

非執行董事

賀勝利先生(董事長)
唐健源先生
呂志超先生

獨立非執行董事

高皓博士
陳雲華先生
張進先生

審計委員會

張進先生(主席)
呂志超先生
唐健源先生
陳雲華先生
高皓博士

提名與薪酬委員會

陳雲華先生(主席)
汪輝武先生
高皓博士

戰略與發展委員會

汪輝武先生(主席)
徐昌俊先生
賀勝利先生
呂志超先生
李濤先生

授權代表

李濤先生
陳燕華女士

聯席公司秘書

黃忠財先生
陳燕華女士

註冊辦事處

PO Box 309, Ugland House
Grand Cayman, KY1-1104
Cayman Islands

總部及中國主要營業地點

中國成都
郫都區
西區大道2000號
四川托普信息技術職業學院
行政樓5樓

香港主要營業地點

香港灣仔
皇后大道東248號
大新金融中心40樓

香港法律顧問

天元律師事務所(有限法律責任合夥)
香港
中環
康樂廣場1號
怡和大廈
33樓3304-3309室

公司資料

核數師

安永會計師事務所
執業會計師
註冊公眾利益實體核數師
香港鰂魚涌
英皇道979號
太古坊一座27樓

合規顧問

智富融資有限公司
香港中環
雲咸街8號3樓

主要證券登記處

Maples Fund Services (Cayman) Limited
PO Box 1093, Boundary Hall
Cricket Square
Grand Cayman, KY1-1102
Cayman Islands

香港證券登記處

香港中央證券登記有限公司
香港灣仔
皇后大道東183號
合和中心17樓1712-1716室

主要往來銀行

中國銀行
中國民生銀行

公司網站

www.hopeedu.com

股份代號

1765



主席報告

尊敬的各位股東：

本人謹代表董事會向各位股東提呈本公司截至**2022年8月31日**止年度的財政年度報告。

過去一年，公司實現持續穩健發展

一是為社會提供的高等教育學位持續增長。本財年，公司院校規模進一步壯大，服務社會的能力得到進一步增強；公司舉辦院校為社會新提供的高等教育學位持續增長，**2022年9月**新招錄學生**9.5萬人**，續創歷史新高。

二是人才培養質量持續提升。各院校加速推進「一校一特色」建設，通過建強特色專業，西南交通大學希望學院軌道交通特色、四川托普信息技術職業學院電子信息技術特色、四川希望汽車職業學院和四川希望汽車技師學院汽車特色、四川天一學院大健康特色、四川文化傳媒職業學院幼教特色更加鮮明，各院校畢業生就業率均高於所在省平均水平。

三是院校可持續發展能力進一步增強。**2022學年**我們新引進超過**2,400名**教師，組織開展各類教師培訓**2,309**次。公司組織各院校完成**1,145**個就業崗位所需的理實一體化案例式教學資源開發，目前已在集團內超過**50%**的院校中推行使用。各學院先後與**3,000**多家企事業單位建立合作關係，推進面向真實生產、工作環境的人才培養模式。

今年**11月**，公司新併購匈牙利威克勒商學院，在海外舉辦院校達到**3**所，海外院校數和在校生數居上市高教公司之首，這既為境內外院校協同發展提供了新空間，又全面提升了服務國家「一帶一路」戰略的能力。

面向未來，為教育強國建設貢獻希望力量

今年4月新修訂的《職業教育法》明確提出「支持社會力量廣泛、平等參與職業教育」、「鼓勵企業舉辦高質量職業教育」；10月召開的「二十大」強調「教育、科技、人才是全面建設社會主義現代化國家的基礎性、戰略性支撐」，「堅持教育優先發展、科技自立自強、人才引領驅動」；12月中共中央、國務院印發的《擴大內需戰略規劃綱要（2022—2035年）》再次強調「鼓勵社會力量提供多樣化教育服務，支持和規範民辦教育發展」。國家推進教育強國建設、大力發展職業教育、支持民辦教育發展的新規劃、新藍圖、新政策，進一步增強了公司的發展信心。公司將聚焦職業教育，深耕、精耕、細作，推動院校和公司實現可持續發展。

公司和院校將堅定不移地圍繞提升學生職業能力開展人才培養工作，加大投入改善辦學條件，面向社會需求持續優化專業結構，面向崗位技能要求不斷改革優化課程、教材與教法，持續加大教師引進與培養力度，不斷提升人才培養質量，全面提升院校品牌價值。公司將在國家「走出去」戰略的引領下穩步拓展海外高教市場，積極推進境外院校協同發展，確保實現可持續發展。

致謝

本人謹代表董事會，衷心感謝長期以來關心支持公司發展的各級政府、社會各界與各位股東！衷心感謝各位學生與家長！同時對我們的董事會成員、管理層和集團各院校管理人員、教職員工的竭誠奉獻表示衷心感謝！我們將同心協力、守正創新，踔厲奮發、再譜新篇。

希望教育集團有限公司
董事長
賀勝利

香港，2022年11月30日

管理層討論與分析

要點

1、 加大辦學投入，改善辦學條件

我們持續加大辦學投入，改善辦學條件，提高容納能力。報告期內，擴建類資本開支人民幣**23.2**億元，同比增長**47.6%**，重點用於院校擴容、辦學環境升級以及實訓建設項目。報告期內，投入新建**EDA**實驗室、測量實驗室、軌道實訓中心、新能源汽車技術專業實訓中心、醫學影像技術專業實訓中心、工業機器人實訓室等**205**個實訓中心，新增**4.9**萬多平方米實習實訓室。

2、 以學生為中心，強化就業服務

我們堅持落實就業優先戰略，努力搭建「線上線下」就業平台，共計召開大型雙選會**40**餘場，專場招聘會**500**餘場，提供實習、就業崗位**13.6**萬餘個，自上市以來，已累計向社會輸送各層次、各類別人才**16**萬餘人，為社會經濟發展貢獻了希望力量。

3、 引進與培養相結合，打造優秀師資隊伍

我們進一步加大引進師資力度，新引進超過**2,400**名教師，其中副教授以上教師**150**名，專業技能人才超過**100**名。報告期內，教師薪酬支出人民幣**8.67**億元，同比增長**49.9%**。各院校通過在職學歷提升、以老帶新、學術交流、「走出去，請進來」等各種方式提升教師業務能力。組織鼓勵各院校教師參加國家、省、市級各項競賽，共獲獎**399**項，其中國家級獎**61**項、省級獎**226**項。通過引進人才和多樣化培訓、「以賽促訓」，全面提升了教師的素質。

4、 聚焦專業技能水平，提升就業創業能力

我們強調「德技並修、育訓結合」，積極促進各院校產教融合、校企合作、協同育人，先後與中鐵八局、成都鐵路局、寧德時代、比亞迪、中創新航、海康威視等**3,000**多家企事業單位建立長期合作關係，有效銜接教育鏈、人才鏈、產業鏈、創新鏈四鏈協同融合，為提升專業技能水平打造全鏈環境。積極開展「崗課賽證」教育，組織學生參加各項競賽活動，再創歷史新高獲國家級獎**235**項（包括全國應用型人才綜合技能大賽一等獎、全國大學生財會職業能力大賽一等獎、全國大學生創業綜合模擬大賽總決賽一等獎等），省級獎**692**項，極大激勵、提升了學生的實習實訓、就業創業能力。

5、 共享優質資源，推進職業教育國際化

我們響應國家一帶一路建設倡議，持續加大教育國際化發展投入。馬來西亞英迪國際大學新招生同比增長**47%**，QS國際大學排名提升超過**100**名，成功舉辦《綠色可持續技術與管理國際研討會》、《國際高等教育研討會》、《創新與科技創業國際會議》以及《東盟社會企業研討會》，幫助學生對接了超過**300**個就業單位，簽訂戰略合作協議，實現更好就業。泰國西那瓦積極開拓海內外師生交流與技術合作，與國內**30**餘家院校簽訂友好合作備忘錄，通過專業建設，大學招生專業（含本碩博）從**7**個增長至**16**個，增長率**128%**，招生人數增長**170%**，博士師資佔比**49%**。同時，積極探索與東中歐國家的院校合作開展教育項目，為一帶一路培養輸送一線國際化人才。

管理層討論與分析

6、 辦學口碑提升，招生再創新高

2022-2023學年，我們新招生超9.5萬人，同比增長15%；在校生超28萬人同比增長21%，在招生續傳新高之際，學校報到率也維持高位，報到人數維持高速增長，綜合報到率超85%。過去5年，通過加大辦學投入，我們新招生複合增速為32.3%，在校生複合增速為34.4%，辦學口碑得到社會進一步認可。新的時代，希望教育秉承「立德樹人」的辦學理念，堅定不移推行「高質量發展」，加大辦學投入，幫助經濟和教育欠發達地區的青少年通過知識改變命運。

行業政策分析

1. 2021年10月，中共中央辦公廳、國務院辦公廳印發《關於推動現代職業教育高質量發展的意見》，提出健全多元辦學格局，鼓勵上市公司、行業龍頭企業舉辦職業教育；到2025年基本建成現代職業教育體系，職業本科教育招生規模不低於高等職業教育招生規模的10%，職業教育吸引力和培養質量顯著提高；到2035年職業教育整體水平進入世界前列，技能型社會基本建成。意見進一步明確了職業教育上市公司的從業合法性，為公司發展提供了堅實的政策保障與明確的發展方向。

2. **2022年4月20日**，第十三屆全國人民代表大會常務委員會第三十四次會議審議通過《中華人民共和國職業教育法》，明確提出「職業教育是與普通教育具有同等重要地位的教育類型，是國民教育體系和人力資源開發的重要組成部份」，並明確提出職業教育「由政府舉辦為主向政府統籌管理、社會多元辦學的格局轉變」，實行「政府統籌、分級管理、地方為主、行業指導、校企合作、社會參與」的管理體制，為推動建設現代職業教育體系奠定了法律基礎。《職業教育法》肯定了職業學校學生在升學、就業、職業發展等方面與同層次普通學校學生享有平等機會；明確了企業舉辦高質量職業教育的權利，並制定了「按照規定給予獎勵，給予金融、財政、土地等支持，落實教育費附加、地方教育附加減免及其他稅費優惠」等扶持政策，從而極大提振了社會、公司、職業教育從業者發展職業教育的信心。
3. **2022年8月15日**，教育部對十三屆全國人大五次會議第0588號建議的答覆中明確：一是民辦高等教育作為高等教育的重要組成部份，為發揮高等教育功能、建設高等教育強國、辦好人民滿意的教育發揮了重要作用。二是支持和規範民辦教育發展，在資格准入、職稱評定、土地供給、財政支持、政府採購、監督管理等方面公平對待民辦與公辦機構，推進民辦高等教育高質量發展。三是積極鼓勵創新教育投融資機制，多渠道吸引社會資金，擴大辦學資金來源。其中，鼓勵金融機構在風險可控前提下開發適合民辦學校特點的金融產品，探索辦理民辦學校未來經營收入、知識產權質押貸款業務，提供銀行貸款、信託、融資租賃等多樣化的金融服務。教育部對全國人大代表建議的回覆表明了國家對民辦高等教育發展的積極支持。
4. **2022年9月7日**，國務院決定對高校、職業院校和實訓基地等設備購置與更新提供優惠貸款，由中央財政貼息2.5個百分點，期限2年。21家金融機構在2022年9月1日至2022年12月31日期間，以不高於3.2%的利率向清單內項目發放貸款。國家通過專項貸款等方式真金白銀支持院校降低財務成本、改善辦學條件，踐行科教興國戰略，推動教育高質量發展。

管理層討論與分析

5. 2022年10月7日，中共中央辦公廳、國務院辦公廳印發《關於加強新時代高技能人才隊伍建設的意見》，指出技能人才是支撐中國製造、中國創造的重要力量，提出到「十四五」時期末，技能人才佔就業人員的比例達到30%以上，高技能人才佔技能人才的比例達到1/3；力爭到2035年，高技能人才數量、結構基本實現與社會主義現代化的要求相適應。文件明確要求鼓勵各類企業事業組織、社會團體及其他社會組織以獨資、合資、合作等方式依法參與舉辦職業教育培訓機構，積極參與承接政府購買服務，對納入產教融合型企業建設培育範圍的企業興辦職業教育符合條件的投資，可依據有關規定按投資額的30%抵免當年應繳教育費附加和地方教育附加；要求優化職業教育類型、院校佈局和專業設置，採取中等職業學校和普通高中同批次並行招生，在技工院校中普遍推行工學一體化技能人才培养模式；職業學校開展有償性社會培訓、技術服務或創辦企業所取得的收入可按一定比例作為辦學經費自主安排使用。加強新時代高技能人才隊伍建設的政策表明國家將會採取更多的積極措施，引導與調動各方力量參與新時代高技能人才隊伍建設，為社會輸送更多高素質技能人才。
6. 2022年11月2日，教育部、國家發展改革委、財政部、人力資源社會保障部及住房和城鄉建設部共同印發了《職業學校辦學條件達標工程實施方案》的通知。其中明確提出：鼓勵各地探索社會力量多元投入機制，建立健全職業學校股份制、混合所有制辦學的相關制度，在不新增地方政府隱性債務的前提下，支持職業學校利用經營收入與金融機構開展信貸業務合作，吸引更多社會資金流向職業教育，用於改善辦學條件。這一文件是《國務院關於鼓勵社會力量興辦教育促進民辦教育健康發展的若干意見》核心精神的進一步展開與呼應，闡明了國家在職業教育領域對於社會資本的態度以及定位，打消了從業者的展業顧慮，為全社會共同努力做好職業教育並縱深發展邁向高質量發展新階段提供了更多的信心以及保障。

院校業務發展成果

我們緊緊圍繞社會經濟發展需求，聚焦提升人才培養質量，加大投入、優化專業、改革教法、整合資源，致力提升學生的專業能力和技能水平，推動院校實現高質量發展。

1. 適應社會發展需求，持續優化專業結構

我們深入貫徹落實《國家職業教育改革實施方案》，突出院校辦學特色，積極開展新專業申報和建設，專業產業學院建設，推進專業集群化、資源集聚化。本報告期內，新增設28個專業，包括藥學等2個省控專業，智能網聯汽車技術、人工智能技術應用等26個備案專業。目前，已完成24個省級一流專業建設，建成37個1+X證書試點專業，不斷提升學校專業競爭力。

2. 面向崗位技能要求，改革課程優化教材

我們整合各院校師資力量，以市場需求為導向修訂專業人才培養方案；我們基於4,460個就業崗位的技能需求研發案例式、理實一體化教學資源，建立課程案例資源庫、教材資源庫以及線上課程資源庫。目前，已開發完成1,145個崗位的綜合教學資源，涉及61個專業、237門課程，12所高職院校、6萬餘名學生已在使用。各院校按照合格、優質、金課開展三級課程建設，共立項省部級一流課程39門、校級金課141門。我們統籌組織各院校1,500多名教師研發編寫教材，已編輯出版教材290本，累計為院校提供216萬冊。通過開發建設高質量課程、研發編寫高質量教材，有力促進了教育教學質量的提升。

管理層討論與分析

3. 加強教研科研工作，助力質量內涵建設

我們統籌各院校優質資源組建科研教學團隊，建成66個校級科研團隊和2個市廳級科研平台（成都市交通+旅遊大數據應用技術研究基地、黔南州計算機輔助藥物設計分子模擬重點實驗室），啟動目標任務年度考核制度，實施教科研項目「扶優培特」。目前，各院校共設立教科研項目812項（教育部教科研項目9項、省級科研項目230項），共發表論文938篇（核心期刊110篇），共獲得專利78個（發明專利10個、實用新型專利57個、外觀設計專利11個），開發自編教材46部（省級重點教材2部）。通過搭建平台和考核激勵，促進了各院校教科研項目、論文發表、專利授予與自編教材的增長，成效顯著、生機蓬勃。

4. 深化信息化系統建設，加速打造智慧校園

我們投入大量資金，新增約11,000個網絡接入端口，完成8所院校下一代防火牆建設、校內上網行為管理、數據庫審計等安全系統的建設；升級智慧教室與視頻系統，實現課堂教學、實習實訓全程視頻錄制，對數據進行採集與分析；改造院校收費信息化系統，建成集團統一的學籍數據中心；建成院校診改平台及信息化系統支撐平台，實現對各類數據進行過程監控、預警、診斷與質量分析，形成自主診改的內部質量提升長效機制；進一步修訂《網絡運行管理規範》、《網絡信息安全管理細則》等管理制度。以上多方面多項措施，滿足了智慧化教學的網絡需求，保障了院校網絡安全運行，促進了智慧校園建設。

5. 強化品牌建設，提升院校競爭力

各院校根據公司《關於各院校參加高校競爭力評價工作的指導意見》和《院校競爭力排名工作實施方案》，在公司支持幫助下，圍繞辦學條件、師資力量、科教產出、社會聲譽等多方面開展綜合競爭力分析、打造、自評與改進工作，有力提升了院校的綜合競爭力。其中，希望學院在2022中國民辦本科院校科研競爭力排名中排名第8名；四川托普學院在2022校友會中國高職院校排名I類中排名第95位，進入區域一流高職院校。

6. 助推鄉村振興、促進共同富裕

過去三年，我們積極響應國家擴招號召，發揮職業教育院校優勢，招錄了19,762名新型職業農民、農民工、退役軍人進行高等職業技能教育，為鄉村振興提供人才支撐；同時，我們積極組織開展農業技能培訓和返鄉創業就業培訓，累計提供1,000次培訓，組織進城新市民以及各類轉崗、再就業人員等接受職業教育和技能訓練，幫助更多低收入農民和城鎮化新市民有能力服務城鄉發展、參與創造財富。

報告期內主要事項

- 1、於2021年11月20日，獨立股東已在本公司股東特別大會上以投票表決方式批准希望教育集團（香港）有限公司與成都鵬陽企業管理諮詢有限公司所訂立日期為2021年8月31日、內容有關出售四川特驅五月花教育管理有限公司全部已發行股本的買賣協議。根據上述協議，希望教育集團（香港）有限公司同意以總代價人民幣527百萬元將其於四川特驅五月花教育管理有限公司的100%股權出售予成都鵬陽企業管理諮詢有限公司（本公司的關連人士）。有關詳情，請參閱本公司日期為2021年8月31日及2021年11月21日的公告及日期為2021年11月5日的通函。
- 2、於2021年12月23日，本公司併表聯屬實體希望教育與眉山特驅林嘉教育諮詢有限公司訂立雙林教育股權轉讓協議，據此希望教育有條件同意購買，而眉山特驅林嘉教育諮詢有限公司同意出售眉山特驅雙林教育諮詢有限公司100%的股權，總代價為人民幣50百萬元。有關詳情，請參閱本公司日期為2021年12月24日的公告。

管理層討論與分析

- 3、於2022年1月21日，獨立股東已在股東特別大會上以投票表決方式批准希望教育與四川五陽建築工程有限公司(本公司的關連人士)所訂立日期為2021年11月18日的共建學校框架協議及其項下擬進行的交易以及年度上限。有關詳情，請參閱本公司日期為2021年11月18日及2022年1月21日的公告及本公司日期為2022年1月5日的通函。
- 4、於2022年2月18日，徐昌俊先生因個人原因卸任董事長職務，惟繼續擔任執行董事。委任非執行董事賀勝利先生擔任董事長職務，自2022年2月18日起生效。有關詳情，請參閱本公司日期為2022年2月18日的公告。
- 5、於2022年2月28日，梁穎嫻女士已辭任本公司聯席公司秘書及授權代表，陳燕華女士已獲委任為本公司聯席公司秘書及授權代表，自2022年2月28日起生效。有關詳情，請參閱本公司日期為2022年2月28日的公告。
- 6、於2022年4月18日，本公司之併表聯屬實體與四川五月花企業管理有限公司全資附屬公司簽署收購物業協議。為了更好地響應「提升質量、辦好職業教育」的中央委員會精神，投入品質辦學，支持學校發展，以此作為實訓場地和學生宿舍之用。有關詳情，請參閱本公司日期為2022年4月19日的公告。
- 7、於2022年4月26日，本公司全資附屬公司成功發行資產支持票據，此次發行資產支持票據主要是為了做債務置換以及債務結構優化，陸續將到期債務置換為長期債務，此次資產支持票據金額人民幣8億元，期限為3年期，通過長期資金替換短期資金，將更有利於公司的債務結構優化。有關詳情，請參閱本公司日期為2022年4月26日的公告。
- 8、於2022年5月11日，本公司根據本公司於2022年3月18日採納之購股權計劃向本公司若干董事及僱員授出購股權賦予承授人權利於購股權獲悉數行使時認購合共80,275萬股本公司股本中每股面值0.00001美元之普通股。有關詳情，請參閱本公司日期為2022年3月18日、2022年5月11日以及2022年9月23日的公告和2022年9月7日的通函。

我們的院校

西南區域

目前我們在西南區域擁有**10**所院校，其中：

希望學院現開辦本、專科專業**51**個，形成了以軌道交通為特色學科，土木工程為支撐學科，商科類專業為延伸學科的專業群，建成了軌道交通實訓中心、土木數字建築實踐教學中心等一大批高標準、現代化的實驗實訓基地。學院現有**4**個專業獲批四川省一流專業，**6**個專業立項四川省應用型示範專業，**4**個專業立項四川省民辦高校重點特色專業，實現了重點專業建設全覆蓋。

天一學院創辦於**1994**年，是全國首批、西南地區第一所經原國家教育委員會批准納入國家普通高等學校序列的全日制民辦高等專科學校，學院成功獲批國家第二批**1+X**試點證書（網站運營推廣）。學院開設有財經商貿、土木建築、旅遊、電子資訊、文化藝術、醫藥衛生等**9**個大類**46**個專業，已建成省級特色專業**3**個，四川省民辦教育協會特色骨幹專業**1**個，項目研究、課題研究共立項**127**項。校企合作方面，通過多年的校企結合實踐，學院與企業深度融合發展，現已形成「**233+X**」人才培養模式。

汽車學院創建於**2013**年，是公司於四川省資陽市創辦的該市第一所普通高校。學院圍繞資陽市工業「**5+N**」、服務業「**4+X**」產業體系，面向成渝地區汽車產業、智能製造產業和現代服務產業對人才的需求，構建了以汽車類專業為龍頭，機電類專業為支撐，經管專業為延伸，護理、學前專業為拓展的專業體系。學院先後榮獲「中國企業教育先進單位百強」、「國家高技能人才培訓基地」、「四川省民族團結進步示範學校」、「四川省退役軍人技能培訓承訓機構」、「**2021**年獲四川省五一勞動獎狀」等榮譽。

文化傳媒學院創立於**2005**年，是一所經四川省人民政府批准、教育部備案、四川省教育廳主管、納入國家計劃內統一招生、具有獨立頒發國家承認大學專科學歷文憑資格的全日制普通高等職業院校。學院目前共開設專業**43**個，著力構建廣播影視、文化教育、藝術設計、表演藝術、航空服務五大特色專業群。

管理層討論與分析

四川托普學院創建於2000年，是教育部批准的首批國家級示範性軟件職業技術學院，也是國家技能型緊缺人才培訓基地、電子資訊產業國家高技能人才培訓基地、全國服務外包人才培訓基地、四川省電子資訊產業青年技師培養基地；2020年，學院成為教育部第三批「1+X」證書制度試點院校。學院堅持工學融合，重視學生實踐技能和綜合素質的培養，建設有計算機應用與軟件技術實訓基地（中央財政支持的職業教育實訓基地）、移動互聯網創新實訓基地、軟件技術生產性實訓基地、「互聯網+」雙創人才孵化實訓基地、直播電商創新創業實踐基地、數控實訓中心、汽車實訓中心、京東校園實訓中心、護理臨床技能實訓中心、學前教育專業實訓中心以及140多個設備先進的專業實驗實訓室。

汽車技師學院於2016年經四川省人民政府批准在汽車學院基礎上增掛。學校利用其建在資陽市高新技術產業園區、毗鄰四川南駿汽車集團有限公司、現代商用汽車（中國）有限公司、中車集團等知名企業的區位特點，充分發揮在技能人才培養、科技創新、技能大賽、培訓鑑定等方面的優勢，與企業開展了深度合作，形成了實訓基地共建、師資隊伍共用、技能人才共培、科技創新共研、技能大賽共辦的「校企合作、產學結合」辦學模式，與企業實現了資源共享、共同發展的雙贏局面。

貴州黔南經濟學院前身為貴州財經大學商務學院，是一所於2001年經貴州省教育廳批准成立、2004年經教育部確認的實施本科學歷教育的獨立學院。2021年5月31日，教育部正式批准學院轉設。學院下設金融、會計、管理、資訊、文法、馬克思主義六個學院，開設29個本科專業，形成以經濟學、管理學為主、多學科協調發展的學科專業體系。近年來學院招生工作連創新高，報到率一直名列同類學校前列，居全省第一。

貴州應用學院是經貴州省人民政府批准，教育部備案的全日制普通高等院校。學院全面貫徹落實黨的教育方針，加強內涵建設，著力培養「立德、立業、立應用」為特徵的高素質技術技能人才。學院教師副高級以上職稱佔比達到20%以上，「雙師雙能型」佔比近50%。學院實行開門辦學，走產學研結合的道路，校內有各類別專業實訓室118間，校外與上海大眾、甕福集團、貴州川恒化工股份有限公司以及貴州範圍內40餘家二甲及以上醫院等100多家明星企業簽訂校企合作協議，建立實訓就業基地，共同培養學生，為學生實習和高質量就業提供了廣闊平台。

科技學院前身是貴州大學科技學院，學校於2001年5月經貴州省人民政府批准成立，是一所本科層次普通高等學校。學院涵蓋工學、管理學、經濟學、文學、法學、藝術學六大學科門類，形成以工學、藝術學為主，多學科協調發展的學科專業體系。近年來，學校整體辦學實力進一步增強，辦學品質得到了顯著提升，在生源品質、就業品質、社會聲譽、影響力等方面實現顯著提升。

貴州應用技術技師學院於2019年經貴州省人民政府批准成立，現已經與86家大型企業和行業協會建立了合作關係，其中護理系與黔东南苗族侗族自治州人民醫院、貴陽市人民醫院、福泉市第一人民醫院等單位、化學工藝系與貴州恒化股份有限公司等單位、汽車系與北汽銀翔汽車有限公司等單位，共建校內外實習實訓基地，為地方社會發展培養高素質高技能人才。

華東區域

目前我們在華東區域擁有4所院校，其中：

蘇州托普學院位於江蘇省昆山市，有36個專業。學院聚焦校企合作，深化產教融合，2019年學院與企事業單位深化合作，採用工學交替模式共開設5個定制班，實習項目多達27個，連續六年榮獲「政校企」合作優秀院校，在江蘇省2020年、2021年高校畢業生就業工作量化考核中獲評「A等級」。

管理層討論與分析

金肯學院建校二十餘年，現已擁有汽車、機械、人工智能、建築與土木、電子資訊、經濟管理、人文社科、數字藝術類專業30餘個，形成了「以工科類專業為主，經、管、理、文、藝類專業協調發展」的專業佈局。建有國家級建築工程技術骨幹專業1個、省級建築工程技術重點專業群1個，省級機械製造與自動化特色專業1個，省級數控高職實訓基地1個，省級汽車專業群人才培養模式創新實驗基地1個，建築工程技術專業已在「十三五」期間建成江蘇省高校品牌專業，2021年大數據與會計等經管類專業被列為重點發展專業。

共青學院始建於1985年，是一所工、文、教、經、管、藝等學科協調發展的獨立學院。學院立足共青特色產業、贛江新區經濟帶，著眼江西和國家發展戰略，以促進就業為導向，建設以工科為主幹的專業集群。學院現設有資訊工程系、工程技術系等8個教學系部，開設有21個本科專業、12個專科專業和1個研究所。學院學生在全國和全省各類賽事中屢創佳績，近十年各類省級以上科學競賽獎項共計1,736項。

南昌影視學院是一所經江西省人民政府批准、教育部備案、納入國家計劃內統一招生、以影視傳播類專業為主、具有獨立頒發國家承認大學專科學歷文憑資格的全日制普通民辦高等職業院校，學院緊貼影視傳媒及藝術傳播產業特點實施專業佈局，現已開設舞蹈表演、影視編導、戲劇影視表演、播音與主持、攝影攝像技術、網路新聞與傳播、數字媒體技術、人物形象設計、廣告設計與製作等24個專業，建設打造了音樂舞蹈、影視傳媒、藝術設計、文化管理等四大專業群。

華北區域

目前我們在華北區域擁有3所院校，其中：

山西院校創建於2002年，是經教育部、山西省人民政府批准的山西省唯一一所醫學專業為主，實施全日制本科教育的獨立學院。學院現設有八個系部，開設有臨床醫學、口腔醫學、麻醉學、護理學、預防醫學、醫學檢驗技術、醫學影像技術、康復治療學、口腔醫學技術、眼視光學、藥學、藥物製劑、中藥學十三個專業。

內蒙古院校位於內蒙古自治區首府城市呼和浩特，是2008年經教育部正式批准設立並在當年開始招生的一所全日制普通本科層次的獨立學院。學院設置9個二級學院和1個教學部，開設27個本科專業，其中漢語言文學、自動化、視覺傳達設計、人力資源管理、新聞學7個專業獲批自治區級一流專業建設點，與企業共建穩定的大學生校外實踐基地110個。

河北院校位於河北省園林城市邢台威縣，是經河北省人民政府批准、教育部備案的全日制普通高等職業院校，具有獨立頒發國家承認學歷證書的資格。學院是教育部重點關注的區域振興教育幫扶項目。學院現設有汽車工程系、資訊技術系、健康管理系、思政部、基礎部等教學系部，現開設新能源汽車檢測與維修技術、大數據技術、農村電子商務、健康管理、嬰幼兒托育服務與管理、人工智能技術應用、健康大數據管理與服務、數字媒體藝術設計八個專業。學院成功申報國家級課題1項，省廳級課題1項。

華中區域

目前我們在華中區域擁有1所院校，其中：

河南院校是河南省唯一一所汽車工程類普通高等院校，學院圍繞汽車產業發展需求，開設有汽車類、電子類、機械類、經濟類、管理類等40個專業。2022年以來，新增省級課題立項3項，實用新型專利5項，發表論文22篇，其中核心期刊4篇，專著3部；市級課題獲獎5項，其中一、二等獎各一項，三等獎3項。學院先後榮獲「全國職工教育培訓示範點」、「河南省文明單位」、「河南省職業教育特色院校」、「河南省高校基層黨組織建設先進單位」、「河南省高等院校校園文化建設優秀成果獎」、「河南省基層黨組織先進黨校」、「改革開放40年河南省優秀民辦高校」、「鶴壁市終身學習品牌」等40多項榮譽稱號。學院與多家優秀汽車製造及相關企業建立良好就業關係，簽訂訂單培養合作協議，畢業生去向落實率多年保持在97%以上。

管理層討論與分析

西北區域

目前我們在西北區域擁有3所院校，其中：

寧夏院校創建於1999年，學院設置12個二級學院和2個教學部，開設36個本科專業，涵蓋工學、管理學、經濟學、文學等8個學科門類。學院現有自治區一流本科專業建設點12個，自治區一流課程30門，自治區立項的科研課題100餘項，產教融合人才培養示範專業5個，實驗教學示範中心3個，與企業共建穩定的大學生校外實踐基地162個，形成了以能源、化工為重點的專業特色，以工科為主、各學科協調發展的學科專業體系。學院近年來積極開展對外合作辦學，是國家「互聯網+中國製造2025」產教融合促進計劃項目意向合作院校，並先後與12所國(境)外院校建立了長期穩定的辦學合作關係，是寧夏唯一一所可以招收留學生的民辦高校。學校先後被銀川市授予「服務銀川經濟建設特別貢獻獎」、中國教育報授予「第四屆全國教育改革創新優秀獎」、中國民辦教育協會授予「全國創新創業教育實踐實訓基地建設獎」，入選教育部—中興通訊ICT產教融合創新基地項目，現為全國應用技術大學(學院)聯盟理事單位，閩寧合作福州大學對口援建高校，寧夏地方本科高校轉型發展試點院校。

陝西院校成立於1998年，是教育部批准設立的普通本科高校、陝西省教育廳等八廳委批准設立的研究生聯合培養示範工作站高校，也是陝西省第一所獲批招收港澳台僑學生資格的民辦高校。現已發展成為一所集工、文、經、管、教、法、藝、醫等多個專業學科，本科、專科、繼續教育及研究生等多種教育形式協調發展的新型大學。學院現擁有14個二級學院和1個繼續教育學院。

甘肅院校創立於2021年，是經甘肅省人民政府批准、教育部備案、甘肅省首個民辦高職學院。學院現設有10個專業，涵蓋新能源汽車技術、汽車製造與試驗技術、城市軌道交通運營管理、大數據資訊技術、電子商務、大數據與會計、體育保健與康復、健康管理、高速鐵路客運服務、嬰幼兒托育服務與管理。學院現有實驗實訓室36間，與白銀市大數據管理局、白銀市交通運輸局、甘肅邦農情電子商務有限責任公司等30多家企業簽訂了校企合作協議。

海外區域

目前我們在海外擁有2所院校，其中：

馬來西亞院校創立於1986年，教學水準與學術質量享譽馬來西亞，是馬來西亞高等教育部頒佈的五星級大學之一。英迪國際大學辦學層次涵蓋了專科、本科、碩士和博士，專業涉及商科、計算機、工程、醫學、心理學、教育學、大眾傳媒、藝術設計、酒店管理、烹飪藝術等專業領域。英迪國際大學所開設課程主要包括英語強化課程、商業大學課程、工程大學課程、計算機大學課程、法律證書課程、生命健康科學大學課程以及其他專業證書課程，另也有MBA、資訊系統、資訊技術、設施設備管理，教育管理，電子商務，營養保健等研究生課程。英迪國際大學與英、美、澳、新等國的多所知名大學合作，開設有證書、文憑、學士學位和碩士學位等多種最新國際課程和國際雙聯課程。所涉課程由英、美、澳、新等國相關知名大學鑑定和認證，為學生提供了與各國學生交流的機會和學習環境。

泰國院校成立於1996年。校區建設極具現代化與科技化風格，校園環境優美，被譽為泰國最美大學之一。泰國院校是一所以商業和科技為主導的國際型大學，針對全球招生，學校現有來自30多個國家的師生，極大地促進了不同的文化、哲學和思想的交流。學校設有學士、碩士和博士學位，並設有管理學院、文學院和護理學院。自2015年以來，為響應泰國「工業4.0」計劃，以及與中國「一帶一路」政策呼應，學院開始以英、中、泰三語教學招收國際學生。

我們的學生

本集團認為學校務實的教學理念、成熟的課程體系、優質的教師、及較高的畢業生就業率，有助集團吸引尋求實現理想就業的高素質學生。

學校	在校學生人數	
	於2022年 10月31日	於2021年 11月1日
本科院校	143,402	119,050
大專院校	124,905	98,465
技師教育	12,146	14,544
總計	280,453	232,059

管理層討論與分析

校舍利用率

	截至2022年 10月31日	截至2021年 11月1日
入讀學生總數	280,453	232,059
可容納總人數	305,581	256,503
整體使用率	91.8%	90.5%

附註：

在校資料乃基於中國相關教育部門的官方記錄或本集團學校的內部記錄。

展望未來

1. 堅持質量優先發展戰略

習總書記在黨的二十大上提出：「堅持教育優先發展、科技自立自強、人才引領驅動，加快建設教育強國、科技強國、人才強國」。教育強國建設進入新的歷史階段。我們要搶抓國家加快構建現代職業教育體系，培養更多高素質技術技能人才的重重大歷史機遇，始終堅持質量優先發展戰略，圍繞提升人才培養質量這個核心任務，不斷建優建強教師隊伍，持續深化教學教法改革，持續加大實訓能力建設。

一是建設特色院校。對現有院校逐一進行分析，確定其要重點打造的特色專業，通過建強特色專業，支撐形成院校的辦學特色，形成「一校一特色」，全面提升院校的發展競爭力。

二是建強師資隊伍。力爭用2-3年的時間，通過引進人才、多樣化培訓、「以賽促訓」，全面提升教師素質能力，全面升級院校辦學水平。

三是深化教學科研改革。繼續探索小班化教學實踐，提升教學效果。加快研發案例式、理實一體化教學資源，建立課程案例資源庫、教材資源庫。加大教學科研力度，以科研支撐教育教學，全面提升人才培養質量。

2. 堅持境內外協同發展戰略

我們要搶抓國家鼓勵加快推進職業教育對外交流合作、深化同東南亞國家聯盟加強職業教育與學歷互認等重大機遇，以公司在馬來西亞英迪國際大學、泰國西那瓦大學等海外院校及合作平台，積極推進公司在境內舉辦的院校與海外院校實現優質教學資源、學術科研資源、招生資源共享，推動協同發展，進一步做大、做優海外高等教育業務，為境內院校學生留學提供穩定的通道，為境外院校提供穩定的生源，實現可持續協同發展。

3. 堅持境內現有院校規模發展戰略

公司已在境內東、中、西部十一個省區布局舉辦有19所高校和2所技師學院。學院所在地，既有人口大省，又有經濟發達省份，還有高教資源相對短缺的省。我們要充分開發利用各地高等教育發展的相對優勢，集中現有資源，全力做優做強現有院校和做大現有院校辦學規模，為社會提供更多的優質高等教育學位，提高校均學生規模，提高資源使用率。必須始終堅持以學生為中心，不斷改善教育教學和後勤保障服務，滿足學生多元化發展的需求。

管理層討論與分析

財務回顧

非國際財務報告準則衡量方法

為補充按照國際財務報告準則呈列的本集團財務報表，本公司亦採用並非國際財務報告準則規定或按其呈列的經調整毛利、經調整純利及其他經調整數據作為附加財務衡量方法。本公司認為該等非國際財務報告準則衡量方法可消除管理層認為不能反映本集團經營表現項目的潛在影響，有利於比較不同期間及不同公司間的經營表現。

截至2022年及2021年8月31日止年度的年度財務業績如下：

項目	2022年 人民幣百萬元	2021年 人民幣百萬元
收入	3,042.69	2,324.27
減：銷售成本	1,647.55	1,148.30
毛利	1,395.14	1,175.97
加：其他收入及收益	281.64	666.53
可換股債券的公平值收益	0.04	375.95
減：銷售開支	216.89	147.21
行政開支	440.43	332.75
融資成本	298.43	298.42
其他開支	144.22	102.07
轉設費	—	412.30
加：分佔合營公司收益(虧損)	31.52	(242.07)
分佔聯營公司虧損	(18.93)	(11.16)
除稅前利潤	589.44	672.47
所得稅支出	143.54	67.35
年內溢利	445.90	605.12
經調整毛利	1,492.23	1,237.12
經調整淨利	758.58	866.36

經調整毛利之計算

項目	2022年 人民幣千元	2021年 人民幣千元
毛利	1,395.14	1,175.97
加：		
1、評估增值引起的折舊與攤銷	87.17	61.15
2、以權益結算的購股權開支	9.92	-
經調整毛利	1,492.23	1,237.12

說明：

經調整毛利按撇除(i)因收購可識別資產的暫時公平值調整引致的額外折舊及攤銷；及(ii)以權益結算的購股權開支後的期內毛利計算。

經調整純利之計算

項目	2022年 人民幣百萬元	2021年 人民幣百萬元
淨利潤	445.90	605.12
加：		
1、評估增值引起的折舊與攤銷	100.42	74.21
2、轉設費以及因轉設費的延期支付按攤餘成本核算而計提的財務費用	30.16	685.98
3、因轉設一次性終止確認品牌使用費	-	77.18
4、匯兌損益	133.96	(19.40)
5、以權益結算的購股權開支	26.89	-
6、因股權款收購的延期支付按攤餘成本核算而計提的財務費用	21.29	31.42
減：		
1、可換股債券的公平值收益	0.04	375.95
2、科技學院長期股權投資權益法轉成本法獲得投資收益	-	212.20
經調整淨利潤	758.58	866.36

說明：

經調整純利按撇除(i)因收購可識別資產的暫時公平值調整引致的額外折舊及攤銷；(ii)獨立學院轉設費以及因轉設費的延期支付按攤餘成本核算而計提的財務費用；(iii)因轉設一次性終止確認品牌使用費；(iv)匯兌損益；(v)以權益結算的購股權開支；(vi)根據協議股權收購款支付期間超過一年，按攤餘成本核算而計提的財務費用；(vii)公允價值變動；及(viii)科技學院長期股權投資權益法轉成本法獲得投資收益。

管理層討論與分析

概覽

截至2022年8月31日止年度，本集團錄得收入人民幣3,042.69百萬元、經調整毛利人民幣1,492.23百萬元及毛利人民幣1,395.14百萬元。

截至2022年8月31日止年度，本集團錄得經調整純利人民幣758.58百萬元及純利人民幣445.90百萬元。

收入

截至2022年8月31日止年度，本集團收入為人民幣3,042.69百萬元，較截至2021年8月31日止年度人民幣2,324.27百萬元增加人民幣718.42百萬元或30.9%。該增加主要是由於在校學生人數顯著增加，及部分新併購院校貢獻所致。

銷售成本

截至2022年8月31日止年度，本集團的銷售成本為人民幣1,647.55百萬元，較截至2021年8月31日止年度人民幣1,148.30百萬元增加人民幣499.25百萬元或43.5%。該增加主要是由於(i)增配師資，推行小班教學，教職工薪酬增加；及(ii)升級院校，加大實訓投入，校舍及實訓設備轉固折舊攤銷增加。折舊及攤銷增加主要是由於本年新併購院校所致。本年新併購院校產生的折舊及攤銷佔本期折舊及攤銷增加總額的50%以上。

毛利及毛利率

截至2022年8月31日止年度，本集團毛利為人民幣1,395.14百萬元，較截至2021年8月31日止年度人民幣1,175.97百萬元增加人民幣219.17百萬元或18.6%。

截至2022年8月31日止年度，本集團經調整毛利為人民幣1,492.23百萬元，較截至2021年8月31日止年度人民幣1,237.12百萬元增加人民幣255.11百萬元或20.6%。截至2022年8月31日止年度，本集團經調整毛利率為49%，而截至2021年8月31日止年度為53.2%。

毛利率下降主要是本年度本集團為提升教學質量，加大校舍及教學實訓設備投入從而使得教職工薪酬和折舊攤銷增加所致。

其他收入及收益

截至2022年8月31日止年度，本集團其他收入及收益為人民幣281.64百萬元，較截至2021年8月31日止年度人民幣666.53百萬元降低人民幣384.89百萬元或57.7%，主要是上年科技學院股權價值評估增值人民幣212.20百萬元及債務重組收益人民幣179.90百萬元，本期無此事項，扣除上述影響實際較上年同期增加人民幣7.21百萬元。

銷售開支

截至2022年8月31日止年度，本集團銷售開支為人民幣216.89百萬元，較截至2021年8月31日止年度人民幣147.21百萬元增加人民幣69.68百萬元，有關增加主要是基於與招生就業相關的人力、廣告及市場推廣等方面的投入增加。

行政開支

截至2022年8月31日止年度，本集團行政開支為人民幣440.43百萬元，較截至2021年8月31日止年度人民幣332.75百萬元增加人民幣107.68百萬元，有關增加主要是由於(i)併購院校需要進一步深入整合；及(ii)院校加大師資引才及院校升級，薪酬、折舊及攤銷有所增加。

其他開支

截至2022年8月31日止年度，本集團其他開支為人民幣144.22百萬元，較截至2021年8月31日止年度人民幣102.07百萬元增加人民幣42.15百萬元，本期主要是匯兌損失增加所致。

融資成本

截至2022年8月31日止年度，本集團融資成本為人民幣298.43百萬元，較截至2021年8月31日止年度人民幣298.42百萬元基本持平。

報告期內利潤

截至2022年8月31日止年度，本集團經調整純利為人民幣758.58百萬元，較截至2021年8月31日止年度人民幣866.36百萬元降低人民幣107.78百萬元或12.4%。截至2022年8月31日止年度經調整純利率分別為24.9%，而截至2021年8月31日止年度為37.3%。

管理層討論與分析

經調整純利降低主要是由於(i)本期加大教學設施設備、增配師資及招生宣傳方面的投入；及(ii)上期有人民幣179.90百萬元債務重組收益，本期無。

截至2022年8月31日止年度，本集團純利為人民幣445.90百萬元，較截至2021年8月31日止年度人民幣605.12百萬元降低人民幣159.22百萬元或26.3%。

資本開支

我們於截至2022年8月31日止年度的資本開支為人民幣2,625百萬元，主要用於院校擴建、場館翻新、校舍升級、實訓場地建設、設備軟件採購及併購款項支付等。

資本承擔

本集團的資本承擔主要與收購物業及設備有關。下表載列於截至所示日期的資本承擔概要：

	於2022年 8月31日 人民幣千元	於2021年 8月31日 人民幣千元
已訂約但未撥備：		
物業、廠房及設備	766,837	1,211,724
預付土地租賃款項	37,732	153,696
收購股權	9,489	297,243
	<u>814,058</u>	<u>1,662,663</u>

流動資金、財務資源

截至2022年8月31日，本集團的現金及銀行結餘總額為人民幣3,033.51百萬元，其中：(i)現金及現金等價物為人民幣2,725.26百萬元(2021年8月31日：人民幣4,357.29百萬元)；及(ii)受限制的銀行存款及保證金存款人民幣308.25百萬元(2021年8月31日：人民幣457.12百萬元)。

債務

銀行貸款及其他借款

本集團的銀行貸款及其他借款主要包括短期營運資金貸款及興建學校樓宇及設施以及併購等長期項目貸款。本集團主要向銀行借貸補充營運資金及為開支提供資金。截至2022年8月31日的貸款累計餘額為人民幣4,123.66百萬元，全部貸款均以人民幣計值。截至2022年8月31日，本集團的銀行貸款及其他借款以介乎4%至15.05%的實際年利率計息。撇除新併購院校部分貸款外，本集團大部分銀行貸款及其他借款實際年利率4%至8.5%左右。本集團認為隨着新併購院校部分貸款後續到期償還，會持續降低貸款實際利率，加之高年率貸款本金較小，不對本集團融資成本構成重大影響。

本集團的目標為通過使用經營內部產生之現金流量及其他借款維持資金持續供應與靈活性之間的平衡。本集團定期檢討主要資金狀況以確保有足夠財務資源履行財務責任。

流動比率

於2022年8月31日，本集團流動資產為人民幣4,900.17百萬元，包括現金及現金等價物人民幣2,725.26百萬元、已抵押及受限制存款人民幣272.06百萬元、應收關聯方款項人民幣551.65百萬元、預付款項、訂金及其他應收款項人民幣1,215.86百萬元及其他流動資產人民幣135.34百萬元。本集團流動負債為人民幣8,177.61百萬元，其中應計費用及其他應付款項人民幣3,060.81百萬元、合約負債人民幣1,678.47百萬元、付息銀行及其他貸款人民幣2,560.74百萬元及其他流動負債人民幣877.59百萬元。於2022年8月31日，本集團流動比率（等於流動資產除以流動負債）為0.60（2021年8月31日：0.83）。

或然負債

截至2022年8月31日，本集團概無任何重大或然負債、擔保或本集團任何成員公司未決或面臨的任何重大訴訟或索償。

淨負債／股權比例

淨負債／股權比例等於年末的計息銀行貸款總額及其他借款人民幣4,123.66百萬元減現金及現金等價物為人民幣2,725.26百萬元、受限制的銀行存款及保證金存款人民幣308.25百萬元除以年末的所有者權益總額人民幣8,047.83百萬元。本集團的淨負債／股權比率由截至2021年8月31日的-21.8%增加至截至2022年8月31日的13.6%，主要由於本集團為持續投入教學設施、設備及校舍建設及併購院校所致。

管理層討論與分析

負債權益比率

截至2022年8月31日，本集團負債權益比率（按銀行計息貸款總額除以權益總額）約為51.2%（2021年8月31日：39.8%）。

其他事項

報告期後事項

於2022年11月28日，本公司就收購Wekerle Business School（匈牙利威克勒商學院）100%股權與賣家訂立收購協議。匈牙利威克勒商學院位於匈牙利首都布達佩斯市中心，於2008年建校，是一所以商業為主導的全英文授課的國際型大學。匈牙利威克勒商學院針對全球招生，提供包括預科、專科、本科、碩士在內的課程。其為匈牙利高等學歷認證委員會認可具有高等學歷教育資質和學位授予資格，被納入中國教育部教育涉外監管白名單，符合學歷互認的條件。

審計委員會

本公司的審計委員會已審閱本集團採用的會計原則及實務，並已討論有關審計、內部控制及財務匯報等事宜。本公司的審計委員會已審閱本集團截至2022年8月31日止年度的年度業績及綜合財務報表。

核數師對全年業績公告的工作範圍

本公告所載財務資料並不構成本集團截至2022年8月31日止年度的經審核賬目，而是摘錄自已經本公司核數師安永會計師事務所根據香港會計師公會頒佈的香港會計準則審核的截至2022年8月31日止年度的綜合財務報表。財務資料已經本公司審計委員會審閱及經董事會批准。

董事會由九名董事組成，包括三名執行董事、三名非執行董事及三名獨立非執行董事。董事通過選舉產生，任期三年，可連選連任。

下表載列本公司董事的主要資料：

姓名	年齡	加入 本集團的日期	職務	委任日期	職責
徐昌俊	65	2012年4月18日	執行董事	2017年2月13日	負責本集團業務發展
汪輝武	49	2005年1月5日	執行董事 首席執行官 總裁	2017年3月13日 2018年2月2日 2018年2月2日	負責執行董事會決議 及本集團整體戰略規劃 及運營管理
李濤	52	2010年12月5日	執行董事 首席戰略官	2017年3月13日 2018年2月2日	負責本集團業務發展
唐健源	54	2016年9月7日	非執行董事	2017年3月13日	負責監察本集團整體管理 及戰略規劃
呂志超	51	2017年3月13日	非執行董事	2017年3月13日	負責監察本集團整體管理 及戰略規劃
賀勝利	50	2021年6月24日	非執行董事 董事長	2021年6月24日 2022年2月18日	負責監察本集團整體管理 及戰略規劃及負責主持董事 會工作
張進	64	2018年7月14日	獨立非執行董事	2018年7月14日	負責監察本集團及提供 獨立意見
陳雲華	70	2018年7月14日	獨立非執行董事	2018年7月14日	負責監察本集團及提供 獨立意見
高皓	40	2018年7月14日	獨立非執行董事	2018年7月14日	負責監察本集團及提供 獨立意見

董事及高級管理層

下表載列本公司高級管理層的主要資料：

姓名	年齡	首次加入本集團的日期	職務	委任日期	角式及職責
汪輝武	49	2005年1月5日	首席執行官 總裁	2018年2月2日 2018年2月2日	負責執行董事會決議 及本集團整體戰略規劃 及運營管理
蔣林	55	2016年2月18日	首席運營官 常務副總裁	2018年2月2日 2018年2月2日	負責主持本集團的 日常營運管理
婁群偉	53	2005年1月12日	高級副總裁	2018年2月2日	負責教育教學和學生管理
袁俊民	41	2021年1月1日	財務總監	2021年1月1日	負責集團財務管理
黃忠財	37	2014年7月1日	副總裁 聯席公司秘書	2018年11月22日 2018年3月15日	負責資本運作和 投資者關係

董事

徐昌俊，65歲，為執行董事。徐先生自2018年2月2日至2022年2月18日擔任本公司董事長，及自2017年3月13日起獲委任為本公司執行董事。徐先生自2012年4月起擔任希望教育董事，自2016年9月起擔任希望教育董事長；自2016年6月起擔任西南交通大學希望學院理事會成員；及自2018年1月19日起擔任外商獨資企業董事。

徐先生於1989年至1997年歷任西華大學(前稱「成都師範高等專科學校」)審計科長、財務物資處長，並於此期間同時擔任四川省高校會計學會副會長。於1997年3月至2010年6月，彼擔任東方希望集團有限公司財務部長、審計監察部長及投資部長。東方希望集團主要業務為農業和重化工業；重化工業涉足電力、有色金屬、生物化工、煤化工、氯鹼化工、石油化工、礦山和建材等。

徐先生於1989年6月自西南財經大學獲得統計學專業碩士研究生學歷，並於2000年6月獲得註冊會計師資格。彼於2009年4月獲《新理財》雜誌社評選為「中國優秀CFO」，並於2010年4月當選為《首席財務官》雜誌封面人物。

汪輝武，49歲，為執行董事、首席執行官兼總裁。汪先生自2017年3月13日起獲委任為本公司執行董事，並自2018年2月2日獲委任為本公司首席執行官兼總裁。

汪先生自2004年12月起擔任四川五月花專修學院董事長；自2007年10月起擔任四川希望教育董事兼總裁；自2007年12月起擔任四川省國建投資有限公司監事；自2009年1月起擔任西南交通大學希望學院董事；自2011年9月起擔任上海舒瑞投資諮詢有限公司執行董事；自2011年9月起擔任民辦四川天一學院董事；自2012年11月起擔任資陽五月陽光教育投資有限公司董事；自2013年5月起擔任四川希望汽車職業學院理事長；自2014年9月起擔任貴州黔南經濟學院董事；自2014年12月起擔任山西醫科大學晉祠學院董事；及自2017年1月起擔任四川希望汽車技師學院理事長。

汪先生於1999年3月至2007年9月擔任成都五月花計算機專業學校校長兼董事總經理；及自2005年1月至2007年10月擔任四川希望教育監事。

汪先生於2013年6月自四川師範大學教育學專業本科畢業。

董事及高級管理層

李濤，52歲，為執行董事。李先生自2017年3月13日獲委任為本公司執行董事。

李先生自2010年12月至2012年擔任四川希望教育投資發展部部長；自2012年至2018年擔任四川希望教育執行總裁；自2018年2月至2021年3月擔任本公司首席戰略官，自2021年3月擔任珠海世紀鼎利科技股份有限公司(深圳交易所上市，股份代碼：300050)董事長。

李先生於1995年至2010年12月擔任成都漢王科技有限公司總經理。成都漢王科技有限公司主營業務為計算機軟硬件技術開發、技術轉讓、技術諮詢、技術服務；投資諮詢(不含證券、金融、期貨)；銷售計算機軟、硬件及外部設備、機械設備、通訊設備(不含無線電發射設備)。

李先生於2016年5月入讀於北京的中歐國際工商學院遠程高級工商管理專業碩士學位。

唐健源，54歲，為非執行董事。唐先生自2017年3月13日獲委任為本公司非執行董事。

唐先生自2010年12月起擔任四川特驅投資常務副總裁兼副董事長，及自2016年9月起擔任希望教育董事。唐先生自2003年4月至2010年12月任安順特驅飼料有限公司總經理，安順特驅飼料有限公司主營業務為豬禽飼料生產加工及銷售。

唐先生於2006年10月自中國人民大學商學院高級工商管理碩士專業學位畢業。2016年12月當選四川省飼料工業協會副會長，2018年1月獲得國務院頒發的國家科技進步二等獎。

呂志超，51歲，為非執行董事。呂先生自2017年3月13日獲委任為本公司非執行董事。

呂先生自2013年6月3日起於中國光大控股有限公司擔任人民幣夾層基金董事總經理。呂先生於2001年4月至2013年5月於加拿大豐業銀行兼任數職，其中包括任北京代表處首席代表兼中國區戰略發展負責人。呂先生於1995年5月至1998年8月任職於交通銀行深圳分行信貸部審查科副科長。彼於1994年2月至1995年4月任職於深圳市本豐投資諮詢有限公司外匯交易部經理。深圳市本豐投資諮詢有限公司主營業務為投資諮詢服務。呂先生於1992年10月至1994年1月任職於招商銀行深圳分行客戶經理。

呂先生於1992年6月自中國人民大學獲得國際金融專業學士學位；於1999年11月自加拿大英屬哥倫比亞大學獲得文學碩士學位；於2001年4月自加拿大西安大略大學獲得工商管理專業碩士學位；並於1995年9月自中國司法部獲得中國律師資格。

賀勝利，50歲，為董事長兼非執行董事。賀先生自2022年2月18日起獲委任為本公司董事長，及自2021年6月24日獲委任為本公司非執行董事。

賀先生於2000年5月至2008年3月，就職於新希望股份昆明分公司，任財務部長、常務副部長；2008年3月至2009年12月，就職於河北寶碩股份公司，任財務總監；2009年12月至2010年11月，就職於新希望股份公司，任財務部長；2010年11月至2011年10月，就職於新希望農牧公司(原南方希望)，任財務總監；2012年1月至2014年12月，就職於重慶德康農牧(集團)有限公司，任財務總監；2015年1月至今，任四川特驅投資集團有限公司副總裁兼財務總監。

賀先生於2006年畢業於中央廣播電視大學會計學專業獲得本科學歷。

董事及高級管理層

張進，64歲，為獨立非執行董事。張先生自2018年7月14日獲委任為本公司獨立非執行董事。

張先生是正高級會計師，於1998年4月前曾任職四川省衛生和計劃生育委員會，負責財務運作；於1998年6月至2011年4月擔任四川大學華西醫院財務部長；2015年3月至2019年8月擔任四川大學華西第二醫院總會計師。張先生自2003年2月起擔任四川省高級會計師評審專家；自2013年1月起擔任財政部政府採購招標評審專家；自2015年12月起擔任中國衛生經濟學會衛生財會分會副會長至今；自2016年6月起擔任四川省衛生經濟學會副會長、四川大學醫院管理工商管理碩士教授及在中國擔任醫院管理諮詢培訓專家；自2017年6月起擔任四川省內部控制諮詢專家；自2019年9月起擔任四川省正高級會計師評審專家。

張先生於1990年6月自西南財經大學獲得經濟專業碩士學位。

陳雲華，70歲，獨立非執行董事。陳先生自2018年7月14日獲委任為本公司獨立非執行董事。

陳先生自2007年3月起被公安部聘為公安干警培訓基地主任。

陳先生自2010年2月至2014年8月擔任一級警監，自2002年3月至2014年8月擔任四川省警察學會副會長，自2009年6月至2014年8月擔任四川警察學院院長、自2009年6月至2014年8月擔任黨委副書記，並於2010年10月至2015年11月擔任四川省十一屆政協委員。

陳先生於1993年12月獲得本科學位，於1998年10月自四川聯合大學獲得法學碩士學位。

高皓，40歲，為獨立非執行董事。高博士自2018年7月14日獲委任為本公司獨立非執行董事。

高皓自2015年9月起擔任清華大學國家金融研究院全球家族企業研究中心主任，2014年12月至2020年2月擔任清華大學五道口金融學院戰略合作與發展辦公室主任，2013年6月至2014年12月擔任清華大學五道口金融學院中國金融案例中心執行主任。研究及教學領域為：公司治理、公司金融、家族企業與財富管理，在國內外學術期刊及財經雜誌發表論文及案例150多篇，出版、主編專著或譯著15部，合著了被哈佛商學院收錄的首個亞洲私人銀行案例及首個中國家族辦公室案例。

高博士自2019年8月起及3月起擔任世界經濟論壇(World Economic Forum)全球未來理事會(Global Future Councils)理事及專家組(Expert Network)專家。自2019年2月起擔任全國工商聯智庫委員會委員，自2018年12月起及2017年9月起擔任中國企業改革與發展研究會理事及研究員，自2020年10月起擔任國際信託與資產規劃學會(STEP)中國理事會理事兼公共政策分委員會主席，自2020年7月起擔任國際家族企業學會(FFI)會員。自2010年12月起擔任人民出版社／東方出版社《家族企業治理叢書》及《家族財富傳承叢書》主編，自2019年1月起擔任《財富管理》雜誌聯席主編。

高博士2005年7月獲頒清華大學工學學士學位，2007年7月獲頒北京大學經濟學學士學位，2012年6月獲頒清華大學管理學博士學位，2017年4月獲頒清華大學應用經濟學(金融學)博士後證書，2019年11月獲頒清華大學理論經濟學博士後證書。2015年7月獲頒哈佛大學商學院「公司董事會」、「審計委員會」及「薪酬委員會」證書，2017年8月獲頒斯坦福大學商學院「兼併收購」及「人力、文化與績效」證書，2018年3月獲頒哈佛商學院「公司戰略」證書，2018年5月獲頒沃頓商學院「風險投資」證書，2018年10月獲頒瑞士洛桑國際管理學院(IMD)「高績效董事會」證書，2020年8月獲頒深圳證券交易所上市公司獨立董事資格證書。

高博士自2016年8月起擔任現代傳播控股有限公司(香港聯交所上市，股份代碼：72)獨立非執行董事，自2018年5月起擔任鑫苑地產控股有限公司(紐約交易所上市，股份代碼：XIN)獨立董事。

董事及高級管理層

高級管理層

汪輝武，49歲，為首席執行官兼總裁。有關汪先生的履歷，請參閱「一董事」。

蔣林，55歲，為首席運營官及常務副總裁。蔣先生自2018年2月2日起獲委任為首席運營官及常務副總裁。蔣先生自2016年2月起擔任希望教育常務副總裁。

蔣先生自1981年7月至1983年12月任湖南辰溪縣郵電局技術員，自1983年12月至1993年3月任湖南辰溪郵電局秘書，自1987年7月至1993年3月任湖南省郵電管理局辦公室綜合秘書，自1993年3月至1995年4月任湖南省郵電管理局辦公室主任助理、副主任，自1995年4月至1995年10月在郵電部辦公廳綜合調研室工作，自1995年10月至1996年12月任郵電部辦公廳新聞處副處長，自1996年12月至1997年10月任郵電部辦公廳秘書處副處長，主持全面工作，自1997年10月至1998年3月任郵電部辦公廳秘書處副處長兼專職秘書，自1998年3月至1998年8月任信息產業部辦公廳專職秘書，1998年8月至2001年12月任信息產業部人民郵電報社辦公室主任、社長助理，2001年12月至2007年7月任信息產業部人民郵電報社副社長。蔣先生自2007年7月至2012年9月擔任四川省資陽市委常委、副市長，自2012年9月至2016年1月擔任四川省資陽市委常委。蔣先生曾長期分管教育、衛生、商務、投資促進和現代服務業，具有豐富的行政管理工作经验和教育行業管理經驗。

蔣先生於1981年7月獲得湖南省郵電學校綜合電信文憑學歷，於1987年7月獲湖南省廣播電視大學黨政管理幹部經濟基礎專業大專學歷，於2002年8月至2004年12月獲得中共中央黨校經濟管理學學士學位。蔣先生於1994年4月至1996年4月於中國社會科學院研修企業管理，於1998年9月獲得中華人民共和國郵電部人事司授予高級經濟師資格。

婁群偉，53歲，為高級副總裁。婁女士自2018年2月2日起獲委任為本公司高級副總裁。婁女士自2011年9月起擔任上海舒瑞投資諮詢有限公司監事；自2011年9月起擔任民辦四川天一學院董事；自2013年5月起擔任四川希望汽車職業學院董事；自2014年7月起擔任四川文化傳媒學院理事長及法定代表人；自2014年10月起擔任希望教育高級副總裁；自2017年1月起擔任四川希望汽車技師學院理事；及自2017年5月起擔任四川省國建投資有限公司董事。

婁女士於2001年11月至2004年8月擔任Chengdu Jinjiang Cuisine School(現稱「成都新東方烹飪學校」)校長助理；於2004年9月至2007年9月於成都五月花計算機學校擔任辦公室主任兼外聯主任；於2005年1月至2014年10月歷任希望教育人事部主管、行政部經理、外聯部主任及總裁助理；及於2014年4月起至2017年4月擔任四川永和教育的投資有限公司董事。

婁女士於1991年7月自西昌學院獲得經濟管理專業大專學歷，並於2010年7月自中央廣播電視大學(現稱國家開放大學)獲得行政管理專業本科學位。

袁俊民，41歲，財務總監。袁先生自2021年1月1日起獲委任為本公司財務總監。

袁先生自2006年4月至2011年4月任貴港市萬千飼料有限責任公司財務經理；自2011年7月至2012年2月，任桂林速豐木業有限公司、賀州速豐木業有限公司財務總監；自2012年5月至2015年8月，任重慶德康農牧(集團)有限公司財務中心會計處處長、四川德康農牧食品集團股份有限公司家禽事業部財管處處長；自2015年9月至2020年12月，任四川特驅投資集團有限公司地產旅遊事業部財務總監；自2018年10月至2020年12月，兼任貴州特驅新農業集團有限公司財務總監。

袁先生於2009年7月獲得東北財經大學會計學本科學歷。

董事及高級管理層

黃忠財，37歲，為副總裁兼聯席公司秘書。黃先生自2018年11月14日起獲委任為本公司副總裁，及自2018年3月15日獲委任為本公司的聯席公司秘書。黃先生自2014年7月起擔任希望教育副總裁。

黃先生於2012年12月至2014年7月於成都五月花計算機專業學校任財務處處長。黃先生於2011年至2012年於峨眉山峨眉春酒業有限公司任總經理並曾於四川省仙之竹尖茶葉銷售有限公司負責財務工作經理。

黃先生於2007年6月自四川農業大學獲得財務管理本科學位。

聯席公司秘書

黃忠財，於2018年3月15日獲委任為本公司的聯席公司秘書。有關黃忠財先生的履歷，請參閱「一 高級管理層」。

報告期內，梁穎嫻女士已辭任本公司聯席公司秘書，自2022年2月28日起生效。陳燕華女士已獲委任為本公司聯席公司秘書，自2022年2月28日生效。有關陳女士的履歷詳情，請參閱本公司日期為2022年2月28日的公告。

董事欣然提呈截至2022年8月31日止年度之董事會報告及本集團經審核綜合財務報表。

主要業務

本公司為投資控股公司。本集團專注於提供高等教育服務。主要附屬公司及併表附屬實體業務之詳情載於綜合財務報表附註1。

業績及業務回顧

本集團於截至2022年8月31日止年度之業績載於本年報第129頁之綜合損益及其他全面收益表。

有關本集團年內業務及其未來發展與展望之公平回顧、於截至2022年8月31日止年度發生且影響本公司的重要事項、使用財務主要表現指標對本集團年內表現進行之分析以及公司的環境政策及表現等香港法例第622章公司條例附表5所規定的資料載於本年報「主席報告」、「管理層討論與分析」及「環境、社會及管治報告」各節，其亦組成本報告的部分。

遵守相關法律及法規

本集團已遵守公司條例、上市規則及證券及期貨條例有關(其中包括)資料披露及企業管治方面的規定。本集團亦已採納標準守則。

本集團及其活動需要遵守中國境內多項法律法規的規定，包括但不限於《外商投資產業指導目錄》(2017年修訂)、《中華人民共和國教育法》、《民辦教育促進法》、《民辦教育促進法實施條例》、《中華人民共和國外商投資法》等法律、法規以及其他規範性文件。

截至2022年8月31日止年度，本集團並不知悉有對相關法律及法規的重大不合規事項對本集團業務及營運有重大影響。

董事會報告

僱員

截至2022年8月31日，本集團約有12,660名教職工。有關僱員的性別、年齡分佈和流失率的詳情，請參閱本年報「環境、社會及管治報告」。

主要客戶及供應商

我們的客戶主要為我們的學生。

我們的供應商主要包括書本供應商、教學設備供應商、設備及材料供應商及我們與之訂立合作協議的大學。截至2022年8月31日止年度，來自本集團五大供應商應佔全年總採購百分比少於34%。

與僱員、供貨商及客戶的關係

本集團了解與僱員、供貨商及客戶保持良好關係對達致其短期及長期目標的重要性。本集團與僱員、供貨商及客戶保持良好關係。於截至2022年8月31日止年度，本集團與僱員、供貨商及／或客戶之間並無重大及嚴重糾紛。

主要風險及不明朗因素

除本報告「與安排有關的風險及為降低風險而採取的行動」一節所披露者外，下表概述本集團面臨的若干主要風險及不明朗因素：

- 我們的業務及經營業績取決於我們收取的學費及住宿費及能否維持與提高學費及住宿費。
- 民辦高等教育業務在中國相對新穎，可能不獲廣泛接受。
- 我們於中國高等教育行業面對激烈競爭，可能面臨價格被迫下調的壓力，導致經營利潤率下降、市場份額減少、合資格僱員離任及資本開支增加。
- 我們可能無法成功實行增長策略或有效管理未來增長，可能會削弱我們把握新商機的能力。
- 我們未必可以按既定時間表或甚至根本無法成功開設新學校。我們未必能夠成功實行在美國開設大學的計劃。

- 我們未必能成功整合我們收購的業務，可能會致使我們失去有關收購的預期利益並招致重大額外開支。
- 我們受到有關《中華人民共和國民辦教育促進法修正案》及《中華人民共和國民辦教育促進法實施條例》的不確定因素影響。
- 我們或未能根據現時形式的教育部徵求意見稿將獨立學院註冊為營利性民辦學校或完成相關手續或獲得政府註冊。

然而，以上所列並非全部。投資者於投資股份之前務請自行判斷或諮詢其投資顧問。

本公司已實施多項措施，以減少該等風險及不明朗因素。進一步審閱載於本年報「企業管治報告－風險管理及內部控制」一節。

股息政策

本公司已就派發股息採納股息政策。我們派付的任何股息金額將由董事酌情決定，及將取決於我們的日後經營及盈利、資本需求及盈餘、一般財務狀況、合約限制及董事認為相關的其他因素（包括我們的學校須遵守的所有適用的中國法律及法規）。是否宣派及派付股息以及股息金額將須遵守我們的章程文件及開曼公司法。股東可於股東大會上批准宣派，惟不得超過董事會所推薦建議的金額。除自我們可供合法分派的溢利及儲備宣派及派付股息外，不得宣派或派付股息。我們未來宣派的股息或會或不會反映我們過往宣派的股息，並將由董事會全權酌情決定。

派發末期股息

由於償債及建校開支等資金安排，董事會不建議分派截至2022年8月31日止年度的末期股息。

董事會報告

股東週年大會

應屆股東週年大會將於2023年2月24日(星期五)舉行。召開股東週年大會的通告及其他相關文件將於適當時候發佈及寄發予本公司股東。

暫停辦理股份過戶登記

為釐定出席將於2023年2月24日(星期五)舉行之股東週年大會及於會上投票之資格，本公司將於2023年2月21日(星期二)至2023年2月24日(星期五)(包括首尾兩日)停止辦理本公司股份過戶登記，期間將不會登記股份過戶。為符合資格出席股東週年大會及於會上投票，所有附有相關股票的過戶檔須於2023年2月20日(星期一)下午四時三十分前呈交予本公司位於香港中央證券登記有限公司的股份過戶登記處，地址為香港灣仔皇后大道東183號合和中心17樓1712-1716號舖，以辦理登記。

股本

本公司股本年內之變動詳情載於綜合財務報表附註30。

物業、廠房及設備

本集團物業、廠房及設備於截至2022年8月31日止年度之變動詳情載於綜合財務報表附註13。

本公司可分派儲備

本公司於截至2022年8月31日止年度之儲備變動載於綜合財務報表附註32。

我們可供分派予股東的儲備包括股份溢價。根據開曼群島公司法及組織章程細則，倘緊隨建議支付分派或派付股息的日期後，我們將能結清日常業務過程中到期的債務，則本公司可應用股份溢價賬向股東支付分派或派付股息。截至2022年8月31日，本公司可供分派予股東的儲備約人民幣5,017百萬元。

董事

於截至2022年8月31日止年度及直至本年報日期的董事為：

執行董事

徐昌俊先生

汪輝武先生(首席執行官及總裁)

李濤先生

非執行董事

賀勝利先生(董事長)

呂志超先生

唐健源先生

獨立非執行董事

張進先生

陳雲華先生

高皓博士

董事服務合約及委任函

各執行董事及非執行董事已與本公司訂立服務合約，並須按組織章程細則規定於有需要時予以重選。各份服務合同的有效期限須於該服務合同根據條款及條件或由一方向另一方發出不少於一個月的事先書面通知予以終止時結束。

各獨立非執行董事已與本公司訂立委任函，並須按組織章程細則規定於有需要時予以重選。可根據委任函的條款及條件或由一方向另一方發出不少於一個月的事先書面通知予以終止。

除前述者外，概無建議於股東週年大會上重選的董事與本公司訂有在不支付賠償(正常法定賠償除外)的情況下不可由本公司於一年內終止的服務合約。

獨立非執行董事的獨立性

本公司已收到各獨立非執行董事根據上市規則第3.13條就其獨立性發出的年度確認。本公司認為，全體獨立非執行董事均為獨立人士。

董事會報告

董事及最高行政人員於本公司及其關聯法團股份、相關股份及債權證中擁有的權益及淡倉

於2022年8月31日，本公司董事及最高行政人員於本公司或其相聯法團（定義見證券及期貨條例第XV部）的股份、相關股份及債權證中，擁有根據證券及期貨條例第XV部第7及8分部須知會本公司及香港聯交所的權益或淡倉（包括根據證券及期貨條例的該等條文，彼等被當作或視為擁有的權益及淡倉）；或根據證券及期貨條例第352條或須登記於該條所述登記冊的權益或淡倉，或根據標準守則須知會本公司及香港聯交所的權益或淡倉如下：

董事姓名	職銜	身份／權益性質	持有股份數目	好倉／淡倉	於2022年
					8月31日 於本公司的股 權概約百分比
汪輝武 ⁽¹⁾	執行董事兼 首席執行官	可影響受託人如何 行使其酌情權的 酌情信託成立人 實益權益	4,140,948,240	好倉	51.72%
			11,120,000	好倉	
			4,152,068,240		
		可影響受託人如何 行使其酌情權的 酌情信託成立人	718,395,000	淡倉	8.95%
李濤 ⁽²⁾	執行董事	實益權益	5,697,167	好倉	0.07%
賀勝利	非執行董事 兼董事長	實益權益	840,000	好倉	0.01%
唐健源 ^{(3)及(4)}	非執行董事	受控法團權益	77,050,101	好倉	1.16%
		配偶權益	15,826,106	好倉	
			92,876,207		
		受控法團權益	5,489,028	淡倉	
		配偶權益	1,127,447	淡倉	0.08%
			6,616,475		

附註：

- (1) 截至2022年8月31日，汪輝武持有Maysunshine Trust Limited(受託人為Credit Suisse Trust Limited)的100%權益，Maysunshine Trust Limited持有Maysunshine Holdings Limited的100%權益，Maysunshine Holdings Limited持有Maysunshine Limited的96%權益，Maysunshine Limited持有Hope Education Investment Limited的49%權益，而Hope Education Investment Limited持有本公司51.58%的權益。因此，汪輝武被視為透過Hope Education Investment Limited持有本公司權益。
- (2) 李濤先生於根據2018年首次公開發售前購股權計劃下獲授權的5,697,167份可認購5,697,167股股份的購股權中擁有權益。
- (3) 截至2022年8月31日，唐健源持有生博根源有限公司約82.96%的權益、生博根源有限公司持有特驅集團有限公司約13.50%的權益、特驅集團有限公司持有希望教育投資有限公司約16.615%的權益，以及希望教育投資有限公司持有本公司約51.58%的權益。因此，唐健源被視為透過希望教育投資有限公司於本公司持有權益。
- (4) 截至2022年8月31日，劉碧容持有生博根源有限公司約17.04%的權益、生博根源有限公司持有特驅集團有限公司約13.50%的權益、特驅集團有限公司持有希望教育投資有限公司約16.615%的權益，以及希望教育投資有限公司持有本公司約51.58%的權益。劉碧容為唐健源的配偶。因此，唐健源被視為於劉碧容持有的相同數目的生博根源有限公司股份中擁有權益。
- (5) 截至2022年8月31日已發行股份數量，為8,027,550,706股股份。

除上述披露者外，於2022年8月31日，概無本公司董事及最高行政人員於本公司或其相聯法團(定義見證券及期貨條例第XV部)的股份、相關股份或債權證中，擁有或被視為擁有任何須登記於本公司根據證券及期貨條例第352條須存置的登記冊內的權益或淡倉，或根據標準守則須知會本公司及香港聯交所的權益或淡倉。

董事購買股份或債權證的權利

除授予董事的首次公開發售前購股權外，本公司或其控股公司、附屬公司或同系附屬公司於本年度任何時間並無作出任何安排，以讓董事可透過收購本公司或任何其他法團的股份或債權證而獲得權益。

董事會報告

主要股東及其他人士於本公司及其關聯法團股份及相關股份中擁有的權益及淡倉

就本公司任何董事或最高行政人員所知，於2022年8月31日，於本公司股份及相關股份擁有根據證券及期貨條例第XV部第2及3分部條文須向本公司披露或登記於根據證券及期貨條例第336條須予存置的登記冊內的權益或淡倉的人士（本公司董事或最高行政人員除外）或公司如下：

股東名稱	身份／權益性質	持有股份數目	好倉／淡倉	於2020年
				8月31日 於本公司的 股權概約 百分比
Hope Education Investment Limited ⁽¹⁾	實益權益	4,140,948,240	好倉	51.58%
		718,395,000	淡倉	8.95%
Credit Suisse Trust Limited ⁽¹⁾	受託人	4,140,948,240	好倉	51.58%
		718,395,000	淡倉	8.95%
Maysunshine Limited ⁽¹⁾	受控法團權益	4,140,948,240	好倉	51.58%
		718,395,000	淡倉	8.95%
Maysunshine Holdings Limited ⁽¹⁾	受控法團權益	4,140,948,240	好倉	51.58%
		718,395,000	淡倉	8.95%
Tequ Group A Limited ⁽¹⁾	受控法團權益	4,140,948,240	好倉	51.58%
		718,395,000	淡倉	8.95%
特驅集團（香港）有限公司 ⁽¹⁾	受控法團權益 實益權益	4,140,948,240	好倉	
		42,242,703	好倉	
上海乙增管理有限公司 ⁽¹⁾	受控法團權益 受控法團權益	4,183,190,943		52.11%
		718,395,000	淡倉	8.95%
四川特驅投資 ⁽¹⁾	受控法團權益	4,183,190,943	好倉	52.11%
		718,395,000	淡倉	8.95%
成都華西希望集團有限公司（「華西希望」） ⁽¹⁾	受控法團權益	4,183,190,943	好倉	52.11%
		718,395,000	淡倉	8.95%
四川普華農業科技發展有限公司 ⁽¹⁾	受控法團權益	4,183,190,943	好倉	52.11%
		718,395,000	淡倉	8.95%
張強 ⁽¹⁾	受控法團權益	4,183,190,943	好倉	52.11%
		718,395,000	淡倉	8.95%
王德根 ⁽¹⁾	配偶權益	4,183,190,943	好倉	52.11%
		718,395,000	淡倉	8.95%

股東名稱	身份／權益性質	持有股份數目	好倉／淡倉	於2020年
				8月31日 於本公司的 股權概約 百分比
陳育新 ⁽¹⁾	受控法團權益	4,183,190,943	好倉	52.11%
		718,395,000	淡倉	8.95%
趙桂琴 ⁽¹⁾	受控法團權益 配偶權益	4,183,190,943	好倉	52.11%
		718,395,000	淡倉	8.95%
Credit Suisse Group AG ⁽²⁾	受控法團權益 投資經理	870,338,605	好倉	
		1,734,000	好倉	
		872,072,605		10.86%
		765,819,420	淡倉	9.54%

附註：

- (1) Hope Education Investment Limited為一家英屬維京群島公司，分別由Maysunshine Limited、Tequ Group A Limited及Tequ Group Limited擁有49.00%、34.385%及16.615%。

Maysunshine Limited由Maysunshine Holdings Limited擁有96.00%，而Maysunshine Holdings Limited由汪輝武100%實益擁有（Credit Suisse Trust Limited為信託人）。

因此，Maysunshine Limited、Tequ Group A Limited及Maysunshine Holdings Limited被視為於4,140,948,240股股份好倉及718,395,000股股份淡倉中擁有權益。

Tequ Group A Limited為特驅集團（香港）有限公司的全資附屬公司。特驅集團（香港）有限公司由上海乙增企業管理有限公司全資擁有。上海乙增企業管理有限公司由四川特驅投資全資擁有，而四川特驅投資分別由華西希望和四川普華農業科技發展有限公司擁有55%及45%。華西希望分別由陳育新和趙桂琴擁有60%及40%。陳育新與趙桂琴為配偶。王德根與張強為配偶。四川普華農業科技發展有限公司由張強擁有52.20%。

因此，特驅集團（香港）有限公司、上海乙增企業管理有限公司、四川特驅投資、華西希望、四川普華農業科技發展有限公司、張強、王德根、陳育新及趙桂琴均被視為於4,183,190,943股股份好倉及718,395,000股股份淡倉中擁有權益。

Hope Education Investment Limited通過受其控制的一系列法團間接持有相關的權益及淡倉，包括持有非上市衍生工具（以實物交收：423,395,000股（淡倉）；其他：423,395,000股（好倉））。

- (2) Credit Suisse Group AG 通過受其控制的一系列法團間接持有相關的權益及淡倉，包括持有若干上市衍生工具（可轉換文書：30,809,505股（好倉））以及非上市衍生工具（以現金交收：42,618,000股（好倉）及40,408,000股（淡倉）；以實物交收：423,395,000股（好倉）及4,961,320股（淡倉））。

- (3) 截至2022年8月31日的已發行股份數目計算，為8,027,550,706股股份。

除上述披露者外，於2022年8月31日，本公司董事或最高行政人員並不知悉任何其他人士或公司於本公司股份或相關股份中擁有根據證券及期貨條例第XV部第2及3分部條文須向本公司披露或登記於本公司須根據證券及期貨條例第336條存置的登記冊內的權益或淡倉。

2018年首次公開發售前購股權計劃

本公司於2018年3月18日採納2018年首次公開發售前購股權計劃，以獎勵合資格參與者對本集團作出貢獻。以下為2018年首次公開發售前購股權計劃的主要條款概要。我們成為上市發行人後，由於2018年首次公開發售前購股權計劃將不會涉及由我們授出首次公開發售前購股權以認購股份，故2018年首次公開發售前購股權計劃的條款不受上市規則第十七章條文規限。

目的

2018年首次公開發售前購股權計劃為股份獎勵計劃，旨在(其中包括)透過將獲選參與者的個人利益與股東的利益關聯，以及就該等人士的出色表現加以獎勵從而為股東帶來更大回報，來促進本公司的成功及提升本公司價值。2018年首次公開發售前購股權計劃將令本公司能挽留、激勵及獎勵獲選參與者的服務，並提供薪金、薪酬及／或福利。

合資格人士

2018年首次公開發售前購股權計劃的合資格人士(「參與者」)如下：

- (i) 本集團任何成員公司不時的任何董事(包括執行董事、非執行董事及獨立非執行董事)及本集團任何成員公司的任何僱員或高級職員；及
- (ii) 本集團任何成員公司的任何高級職員、顧問、諮詢人、分銷商、承包商、客戶、供應商、代理、業務夥伴、合營企業業務夥伴或服務供應商；

董事會全權酌情認為對已經或將會對本集團有所貢獻的人士。

最高股份數目

2018年首次公開發售前購股權計劃涉及的股份總數為500,000,000股股份，佔本年報日期已發行股份的約6.2%。

每名參與者可享有的最高股份數目

根據2018年首次公開發售前購股權計劃，董事會有權向董事會可能釐定就認購該等數目股份的首次公開發售前購股權的任何參與者作出要約。首次公開發售前購股權承授人(「承授人」)可就少於獲提呈購股權涉及的股份數目接納任何要約。

歸屬及行使期

除另有規定外及根據相關首次公開發售前購股權授出的條款及條件，根據2018年首次公開發售前購股權計劃向承授人授出的任何首次公開發售前購股權的歸屬期將載於作出要約的授出函件中。

僅當我們的股份於香港聯交所上市後，首次公開發售前購股權方可行使。承授人行使首次公開發售前購股權前毋須達致業績目標。

申請或接納購股權時應付款項

收到要約的參與者可自要約日期起五日期間接納首次公開發售前購股權，惟2018年首次公開發售前購股權計劃已根據其條文終止後，則該要約不可再供接納。承授人須支付1.00港元作為獲授首次公開發售前購股權的代價。

行使價

根據2018年首次公開發售前購股權計劃將予授出的首次公開發售前購股權共有三批，即A批（「A批購股權」）、B批（「B批購股權」）及C批（「C批購股權」）。透過將溢利或儲備撥充資本、供股、股份拆細或合併或削減本公司股本變更本公司的資本架構後，A批購股權的行使價為0.68港元，B批購股權的行使價為1.07港元及C批購股權的行使價為1.30港元。

2018年首次公開發售前購股權計劃的年期

2018年首次公開發售前購股權計劃自2018年3月18日計劃採納日期起至緊接股份首次於香港聯交所開始買賣之日，即2018年8月3日期間有效。於2018年首次公開發售前購股權計劃期間屆滿後，將不會進一步授出首次公開發售前購股權，惟2018年首次公開發售前購股權計劃的條文將繼續有效，但其效力以行使於2018年首次公開發售前購股權計劃期間內授出的任何首次公開發售前購股權生效或另行根據該計劃條文所須者為限。

根據2018年首次公開發售前購股權計劃授出的購股權

截至2022年8月31日，2018年首次公開發售前購股權計劃下尚未行使的購股權涉及的相關股份數目為230,287,254股股份，佔本公司已發行股本約2.9%。截至2022年8月31日，本公司根據2018年首次公開發售前購股權計劃向321名參與者授出首次公開發售前購股權。

下表披露首次公開發售前購股權計劃下所有承授人獲授的尚未行使購股權的變動：

承授人	購股權數目		期內失效	於2022年 8月31日	行使期	每份購股權 行使價 每股港幣 歸屬期	本公司股份的加權平均收市價	
	於2021年 9月1日	於2022年 8月31日					緊接購股權 授出日期前 本公司 股份價格 每股人民幣元	緊接行使 日期前 每股人民幣元
董事								
李壽	5,697,167	-	-	5,697,167	2018年3月18日至 2019年2月2日至 2038年3月18日	1.07	-	-
小計	5,697,167	-	-	5,697,167				
僱員(包括高級管理層等)								
319位人士	270,880,620	-	-	224,580,087	2018年3月18日至 2019年2月2日至 2038年3月18日	0.68/1.07/1.30	-	-
總計	276,577,787	-	-	230,287,254				

截止2022年8月31日止，除上述披露外，概無首次公開發售前購股權計劃下的購股權已行使、已註銷或已失效。

注意：本公司於2018年3月18日的2018年首次公開發售前購股權計劃詳情載於本年報的綜合財務報表附註31。

購買、出售或贖回本公司的上市證券

2022年6月20日至2022年7月期間，公司回購了本金金額為34,900,000美元的可轉換債券，佔最初發行的可轉換債券本金總額的9.97%。截至本年報日期，已回購的可轉債已全部注銷，原發行的未償還可轉債本金總額為315,100,000美元，佔原發行可轉債本金總額的90.03%。除上述披露外，截至2022年8月31日止年度，本公司或其任何附屬公司概無購買、出售或贖回本公司任何上市證券。

銀行貸款及其他借款

本集團於2022年8月31日的銀行貸款及其他借款詳情，載於綜合財務報表附註27。

股票掛鈎協議

除上文所載的2018年首次公開發售前購股權計劃及2022年5月11日授出購股權外，本公司於2022年8月31日止年度並無訂立任何股票掛鈎協議。

董事於重大交易、安排或合約的權益

除本年報綜合財務報表附註35及「持續關連交易」一節所披露者外，於截至2022年8月31日止年度，概無董事或與董事有關連的實體於對本集團業務而言屬重大且本公司、其控股公司、其附屬公司或同系附屬公司為訂約方的任何交易、安排或合約中直接或間接擁有重大權益。

管理合約

於截至2022年8月31日止年度，概無訂立或存在任何有關本集團業務全部或任何重大部分的管理及行政合約。

與控股股東訂立的重大合約

於截至2022年8月31日止年度，除本年報綜合財務報表附註35及「持續關連交易」一節所披露者外，本公司或其任何附屬公司並無與本公司的控股股東或其附屬公司訂立任何其他重大合約。

於截至2022年8月31日止年度，概無就本公司控股股東或其任何附屬公司向本公司或其任何附屬公司提供服務訂立任何重大合約。

董事會報告

持續關連交易

於綜合財務報表附註35披露之關聯方交易中，以下交易構成本公司之持續關連交易，須根據上市規則第十四A章的規定於本年度報告內予以披露。本公司確認已就其所有持續關連交易符合上市規則第十四A章的披露規定。

1. 物業租賃框架協議

自2014年起及於截至2022年8月31日止的年度內，我們的學校已向若干汪輝武控制30%的公司及希望教育原附屬公司出租若干物業。該等公司在招股章程「歷史－併表附屬實體的重組－為劃分業務而分立希望教育」描述的分立後，成為特驅教育的附屬公司。本公司、汪輝武先生與特驅教育於2018年7月20日訂立有關我們向特驅教育及／或其聯繫人出租土地、建築物、附屬設施設備的物業租賃框架協議（「物業租賃框架協議」）。於2021年2月11日，希望教育（本公司之綜合聯屬實體）與特驅教育訂立新物業租賃框架協議，藉此希望教育（本公司之綜合聯屬實體）及其相關附屬公司將向特驅教育出租若干物業，租期由2021年1月1日開始至2023年8月31日止為期三年。下列表格列載有關物業租賃框架協議的總結。

承租方	出租方	租賃期限	所租賃物業的概況	截至8月31日		
				截至8月31日止 年度的過往金額 (人民幣百萬元)		止年度的 建議年度上限
				2021年	2022年	2023年
汪輝武先生及特驅教育 及／或彼等的聯繫人	本公司	自上市日期起為期三年，在雙方 無異議及在符合本公司股份上 市地監管規定的前提下，協議 期滿後有效期自動續期三年。	土地面積約0.3百萬平方米； 總建築面積約0.2百萬平方 米	5.0	5.3	30.0

汪輝武先生為本公司執行董事及特驅教育為我們主要股東的聯繫人，根據上市規則第14A.07(1)、14A.07(4)及14A.13(1)條汪輝武先生及特驅教育各為我們的關連人士。

汪輝武先生及特驅教育及／或彼等的聯繫人向我們租賃若干物業作為教學、培訓及輔助活動用途，我們預計於今後將繼續向汪輝武先生及特驅教育及／或其聯繫人租賃該等物業以更好地利用我們的閒置物業。

每年應付租金參考附近同類物業的市場費率與關聯方磋商而決定。

截至2022年8月31日止年度，特驅教育及／或其聯繫人向我們支付或應付租金的金額為人民幣5.3百萬元。年度上限乃根據參考以下兩項釐定的應付租金估算：(i)歷史金額；及(ii)根據我們的物業估值師的意見，按市場慣例，業主通常於開始幾年針對大幅地塊的長期租約提供優惠租金，然後於租期內逐漸提高租金。我們的物業估值師已確認，(i)物業租賃框架協議的條款及條件乃一般商業條款，公平合理且符合市況；及(ii)物業租賃框架協議應付給我們的總金額不劣於獨立第三方支付的金額。

2. 合約安排

訂立合約安排的理由

由於中國法律法規或相關政府機構對與高等教育行業外資擁有權有關的中國法律法規的實施普遍禁止或限制中國民辦教育行業的外資擁有權，我們目前透過於中國的併表附屬實體開展民辦教育業務。除對外國所有者施加資歷要求外，中國法律法規目前將高等教育機構經營限於中外合資性質。此外，除極少數例外情況外，通常不會就中外合資的民辦教育行業出具政府批文。我們並無於併表附屬實體中持有任何直接股本權益。透過合約安排，我們能夠控制併表附屬實體並從中獲取經濟利益，且我們已嚴格壓縮該等安排以實現業務目標及減少與中國相關法律法規的潛在衝突。

為符合上文所載中國法律法規並幫助我們開拓國際資本市場及維持對所有業務的有效控制，於2018年3月14日，我們的全資附屬公司外商獨資企業與（其中包括）併表附屬實體訂立構成合約安排的多項協議（經若干日期為2018年6月22日的協議所修訂及取代（視乎情況而定）及2020年7月8日訂立的補充協議），據此，在中國法律法規准許的範圍內，併表附屬實體業務產生的絕大部分經濟利益以併表附屬實體支付予外商獨資企業的服務費的方式轉移至外商獨資企業。

董事會報告

以下簡圖說明我們根據合約安排自希望教育收取的經濟利益：

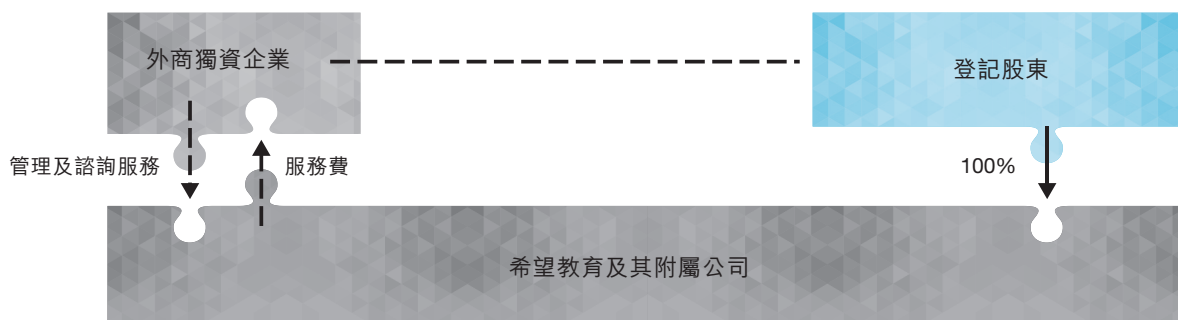

附註：

- (1) 「—▶」指股權中的直接法定及實益擁有權。
- (2) 「---▶」指合約關係。
- (3) 「----」指外商獨資企業透過(1)行使所有股東於希望教育的權利的授權書；(2)收購希望教育全部或部分股權的獨家期權；及(3)希望教育股權的股權質押而對登記股東行使的控制權。
- (4) 登記股東指希望教育的股東，即四川特驅投資、成都五月花投資管理、光控麥鳴及光微青合。

截至本年報日期，我們並未就合約安排受到任何中國監管機構的任何干涉或阻礙。我們從事教育服務的併表附屬實體的綜合財務業績於本集團的匯總財務業績綜合入賬。

上市規則涵義

下表載列參與合約安排的本公司關連人士及彼等與本集團的關連性質。上市後，根據合約安排進行的交易根據上市規則屬於本公司的持續關連交易。

名稱／姓名	關連關係
四川特驅投資及成都五月花投資管理	為希望教育的主要股東，故根據上市規則第14A.07(1)條為本公司的關連人士
汪輝武及唐健源	本公司的主要股東及董事，故根據上市規則第14A.07(1)條為本公司的關連人士
王德根	本公司前董事，並為主要股東，故根據上市規則第14A.07(1)條為本公司的關連人士
四川特驅投資、華西希望、四川普華農業科技發展有限公司、四川生搏根源貿易有限公司、付文革、陳育新、趙桂琴、張強、劉碧容、王強、蘭海、曾正、周興幫、王孝國、肖崧、梅紹鋒	本公司的主要股東，故根據上市規則第14A.07(1)條為本公司的關連人士
成都五月花投資管理、光控麥鳴、光微青合	希望教育的主要股東，故根據上市規則第14A.07(1)條為本公司的關連人士
主要股東的配偶(如適用)	本公司主要股東的配偶，故根據上市規則第14A.07(1)及14A.12(1)(a)條為本公司的關連人士

合約安排重大條款概要

合約安排包含的各項具體協議的描述載列如下。

(1) 獨家管理顧問及業務合作協議

根據外商獨資企業、希望教育及其附屬公司和登記股東於2018年3月14日訂立的獨家管理顧問及業務合作協議（「**獨家管理顧問及業務合作協議**」），外商獨資企業擁有專有權利向各併表附屬實體提供，或指定任何第三方提供企業管理及教育服務、知識產權許可服務以及技術及業務支持服務。外商獨資企業有權擁有履行本協議所產生的全部知識產權。併表附屬實體同意支付外商獨資企業所提供服務的全部收入（已扣除成本、開支、稅項及相關法律及法規規定須儲備或保留的款項）。

由於珠海麥玟於轉換可換股貸款後成為希望教育股東，繼而成為登記股東，於2018年6月22日，外商獨資企業、希望教育及其登記股東訂立第二份獨家管理顧問及業務合作協議（「**第二份獨家管理顧問及業務合作協議**」），完全取代及代替了獨家管理顧問及業務合作協議。除協議日期及訂約方外，第二份獨家管理顧問及業務合作協議的條款及條件與獨家管理顧問及業務合作協議的條款及條件大致相同。

為遵守中國法律法規，同時使本公司進入國際資本市場並保持對所有業務的有效控制，於2020年7月8日，本公司、外商獨資企業、特驅五月花外商獨資企業、希望教育及其附屬公司與其登記股東訂立補充協議，以補充第二份獨家管理顧問及業務合作協議的條款。據此，併表附屬實體的業務所產生的絕大部分經濟利益均通過併表附屬實體向外商獨資企業應付的服務費，在中國法律法規允許的範圍內轉讓予外商獨資企業。

(2) 獨家購股權協議

根據外商獨資企業、希望教育及其登記股東於2018年3月14日訂立的獨家購股權協議（「獨家購股權協議」），登記股東無條件及不可撤回地同意，授予外商獨資企業或其指定第三方獨家期權，在外商獨資企業或其指定第三方獲中國法律法規准許擁有希望教育全部或部分股權的情況下，以中國適用法律法規准許的最低代價金額購買希望教育的全部或部分股權。倘中國相關法律法規要求購買價金額不得為零代價，則登記股東應將其已收取的購買價金額退還予外商獨資企業或其指定第三方。外商獨資企業可全權酌情決定行使其期權的時間以及部分或悉數行使其期權。

由於珠海麥玟於轉換可換股貸款後成為希望教育股東，繼而成為登記股東，於2018年6月22日，外商獨資企業、希望教育及其登記股東訂立第二份獨家購股權協議（「第二份獨家購股權協議」），完全取代及代替了獨家購股權協議。除協議日期及訂約方外，第二份獨家購股權協議的條款及條件與獨家購股權協議的條款及條件大致相同。

(3) 股權質押協議

根據外商獨資企業、希望教育及其登記股東於2018年3月14日訂立的股權質押協議（「股權質押協議」），登記股東無條件及不可撤回地為希望教育的全部股權提供第一優先押記予外商獨資企業，以保證(i)希望教育、其附屬公司及登記股東履行獨家管理顧問及業務合作協議下的責任；及(ii)希望教育及登記股東履行獨家購股權協議及授權書（定義見下文）下的責任。根據股權質押協議，登記股東已同意，未經外商獨資企業事先書面同意，彼等將不會轉讓或處置已質押股權或就已質押股權設立或允許任何第三方設立任何可能損害外商獨資企業權益的產權負擔。

由於珠海麥玟於轉換可換股貸款後成為希望教育股東，繼而成為登記股東，於2018年6月22日，外商獨資企業、希望教育及其登記股東訂立第二份股權質押協議（「第二份股權質押協議」），完全取代及代替了股權質押協議。除協議日期及訂約方外，第二份股權質押協議的條款及條件與股權質押協議的條款及條件大致相同。

(4) 授權書

登記股東已於2018年3月14日簽立不可撤銷授權書，委任外商獨資企業或外商獨資企業指定的任何人士（不包括可能造成利益衝突的非獨立人士）作為其實際代理，以根據其各自組織章程細則及中國相關法律法規委任董事並代其就希望教育須經股東批准的全部事宜進行表決。授權書將一直有效，直至獨家管理顧問及業務合作協議變成無效或終止為止。由於珠海麥玟於轉換可換股貸款後成為希望教育股東，繼而成為登記股東，於2018年6月22日，各登記股東已簽立不可撤銷授權書，完全取代及代替了登記股東於2018年3月14日簽立的授權書。除授權書日期外，日期為2018年6月22日的授權書的條款及條件與日期為2018年3月14日的授權書的條款及條件大致相同。

(5) 股東的承諾

四川普華農業科技發展有限公司、華西希望、王德根、陳育新、趙桂琴、張強、唐健源、劉碧容、王強、蘭海、曾正、周興幫、王孝國、肖崧、梅紹鋒於2018年3月14日作出承諾，及汪輝武、付文革、王德根於2018年3月14日以本公司及外商獨資企業為受益人作出承諾，承認並同意登記股東為彼等於希望教育的全部股權提供第一優先押記予外商獨資企業（「股東承諾」）。根據股東承諾，各承諾人並無及將不會以其於登記股東的直接或間接權益用作質押、出售、其他第三方擔保、其他第三方優先押記或其他對向外商獨資企業提供希望教育股權的第一優先押記及合約安排營運之穩定性帶來同等經濟影響的出售或交易，亦不會利用從希望教育或其附屬公司獲得的任何信息，直接或間接從事、管有、投資、參與或經營與希望教育及其附屬公司競爭或可能競爭的業務或活動（「競爭業務」），或從任何競爭業務獲得任何利益。

由於珠海麥玟於轉換可換股貸款後成為希望教育股東，繼而成為登記股東，於2018年6月22日，光控匯領（亦為珠海麥玟的普通合夥人）及宜興光控各自以本公司及外商獨資企業為受益人於2018年6月22日簽立承諾，承認並同意登記股東（包括珠海麥玟）為彼等各自於希望教育的全部股權提供第一優先押記予外商獨資企業（「第二份股東承諾」）。第二份股東承諾完全取代及代替了股東承諾。除承諾日期外，第二份股東承諾的條款及條件與股東承諾的條款及條件大致相同。

併表附屬實體的業務活動

本集團的併表附屬實體包括希望教育及其附屬公司（即我們的學校和我們的教育投資平台）。希望教育及我們的教育投資平台的主營業務為高等教育投資。我們的學校主要提供高等教育服務。

併表附屬實體對本集團的重要性及財務貢獻

根據合約安排，本集團已透過外商獨資企業獲得併表附屬實體的控制權，且本公司可全權酌情收取併表附屬實體所得的絕大部分經濟利益回報。下表載列併表附屬實體對本集團的財務貢獻：

	對本集團的重要性及財務貢獻		
	收入 2022年 8月31日 止年度	純利 2022年 8月31日 止年度	資產總值 2022年 8月31日 止年度
對本集團的重要性及財務貢獻	91.66%	29.49%	83.41%

合約安排所涉收入及資產

下表載列於截至2022年8月31日止年度併表附屬實體所涉及的(i)收入；及(ii)資產總值，有關收入及資產將根據合約安排併入本集團的財務報表：

	收入 人民幣百萬元	資產 人民幣百萬元
併表附屬實體	2,471	18,320

監管框架

(1) 高等教育

根據《外商投資產業指導目錄》(2017年修訂)(「外商投資目錄」)，於中國提供高等教育屬於「限制」類別。具體而言，外商投資目錄明確限制中外合作的高等教育機構，即外國投資者僅可透過與按照《中外合作辦學條例》於中國註冊成立實體的合營企業經營高等教育機構。此外，外商投資目錄亦規定，中方須於中外合作中處於主導地位，即(a)學校或教育機構的校長或者其他主要行政負責人應當具有中國國籍；及(b)中外合作辦學機構的董事會、理事會或者聯合管理委員會的中方組成人員不得少於1/2(「外資控制限制」)。於2018年6月28日，中國國家發展和改革委員會及中國商務部共同頒佈《外商投資准入特別管理措施(負面清單)(2018年版)》(「負面清單」)，於2018年7月28日實施，並取代了外商投資目錄。根據負面清單，外商投資高等教育的限制保持不變。

就對「中外合作」的詮釋而言，根據國務院於2003年頒佈並於2013年7月18日修訂的《中華人民共和國中外合作辦學條例》(「《中外合作辦學條例》」)，主要為中國學生提供高等教育而設立的中外合作辦學機構(「中外合作辦學機構」)的外國投資者須為具備相關資歷及高素質教育的外國教育機構(「資歷要求」)。此外，根據《教育部關於鼓勵和引導民間資金進入教育領域促進民辦教育健康發展的實施意見》，中外合作辦學機構投資總額的外資比例應低於50%(「外資擁有權限制」)，且該等學校的設立須獲得省級或國家級教育機關批准。我們所有學校均由中國實體全資持有。我們的中國法律顧問認為，我們的學校概非中外合作辦學機構，也不受《中外合作辦學條例》(包括外資控制限制)規限。

據我們的中國法律顧問告知，於本年報日期，根據現有中國法律及法規並無有關資歷要求的實施辦法或具體指引，現時仍未能確定外國投資者須達到何種具體標準(如經驗年期或於外國司法管轄區擁有權的形式及程度)方可向相關教育機關證明其已符合資歷要求。

(2) 符合資歷要求的計劃

我們已採納具體計劃並已開始採取我們合理認為屬意義重大努力的具體措施以證明我們符合資歷要求。有關本集團為符合資歷要求所作出的努力及採取的行動，請參閱招股章程「合約安排」。於本年報日期，我們仍在等待私立高等教育局對在加利福尼亞州設立學校的批准，並在美國顧問的協助下尋找合適的校舍以及在美国加利福尼亞州經營新大學的合適管理人員。為實施上述步驟，我們已支出約70,000美元。

我們的中國法律顧問認為，儘管中外合作學校由中外教育機構聯合成立，但現時仍不確定外國投資者須達到何種具體標準（如經驗年期以及於外國司法管轄區擁有權的形式及程度）方可證明其已符合資歷要求。基於彼等對資歷要求現有一般規定的理解及我們採取的上述措施，我們的中國法律顧問認為我們正採取所有合理措施以符合資歷要求。

我們的中國法律顧問亦告知，倘外資擁有權限制及外資控制限制均被解除，但仍存在資歷要求，若Hope California獲得足夠外國經驗滿足現行資歷要求及獲相關教育部門批准開設中外合營民辦學校，我們將能夠通過Hope California直接在中國經營我們的學校。

我們已向香港聯交所承諾，我們將：

- 在我們中國法律顧問的指導下，持續關注與資歷要求有關的所有相關監管發展及指引；及
- 於上市後定期於年度及中期報告中提供更新資料以知會股東我們就資歷要求所作出的努力及行動。

截止至最後實際可行日期，本計劃暫無最新進展。

(3) 外商投資法

有關外商投資法最新發展的詳情，請參閱「一 報告期後事項 —《外商投資法》及其對本集團及其業務運營的影響」。

與安排有關的風險及為降低風險而採取的行動

我們的全資附屬公司外商獨資企業訂立合約安排，據此，其有權自我們的併表附屬實體收取幾乎全部經濟利益。我們一直及預計將繼續依賴我們的合約安排經營我們的教育業務。倘用於設立我們中國業務經營架構的合約安排被裁定為違反任何現有或日後中國法律、規例或法規，或無法取得或維持任何所需的許可證或批文，我們或不能合併併表附屬實體的經營業績。有關中國監管機構（包括教育部）在處理該等違規情況時，將有廣泛的裁量權，包括：

- 撤銷我們的中國附屬公司或併表附屬實體的業務及經營牌照；
- 終止或限制我們的中國附屬公司或併表附屬實體任何關聯方交易的營運；
- 施加我們、我們的中國附屬公司或併表附屬實體未必能夠遵守的額外條件或規定；
- 要求我們進行費用高昂及擾亂經營的重組，如強迫我們成立新的實體、重新申請所需執照或搬遷我們的業務、員工或資產；
- 限制或禁止我們使用全球發售或其他融資活動的所得款項為我們中國的業務及營運撥付資金；或
- 採取其他可能有損我們業務的監管或強制行動，包括處以罰款。

處以任何該等處罰可能導致對我們於中國開展業務的能力造成重大不利影響及失去我們於併表附屬實體資產及營運的經濟利益。此外，倘處以任何該等處罰導致我們失去指導併表附屬實體的權利或我們收取其經濟利益的權利，則我們會不能合併有關實體。有關實體貢獻了幾乎全部我們合併淨收益。

本集團已採取以下措施，以確保本集團實施合約安排以有效經營業務及遵守合約安排：

- 倘需要，實施及遵守合約安排過程中出現的重大問題或政府機構的任何監管查詢將於發生時呈報董事會審閱及討論；
- 董事會將至少每年一次審閱履行及遵守合約安排的整體情況；
- 本公司將於年報中披露其履行及遵守合約安排的整體情況；
- 董事承諾於年報中定期提供就招股章程「合約安排－合約安排的背景」中規定的資歷要求及在招股章程「合約安排－與外商投資有關的中國法律的發展」中披露的適用法律及法規的最新發展，包括最新有關監管規範發展以及我們招攬具備相關經驗人員以符合有關資歷要求的方案及進展；及
- 本公司將於必要時委聘外部法律顧問或其他專業顧問，以協助董事會審閱合約安排的實施情況、審閱外商獨資企業及併表附屬實體的法律合規情況以處理合約安排引致的具體問題或事宜。

此外，通過以下措施，我們認為，於上市後董事能夠獨立履行其於本集團的職責且我們能夠獨立管理其業務：

- 章程細則所載董事會決策機制包括避免利益衝突的條文，其中訂明，倘有關合約或安排中的利益衝突屬重大，董事須在切實可行的情況下於最早舉行的董事會會議上申報其利益的性質，倘董事被視為於任何合約或安排中擁有重大權益，則該名董事不得投票且不得計入法定人數之內；
- 各董事知悉其作為董事的受信責任，其中規定董事須為本公司利益及符合本公司最佳利益而行事；
- 我們已委任三名獨立非執行董事，佔董事會一半席位，以平衡持有權益的董事及獨立董事的人數，旨在促進本公司及股東的整體利益；及
- 就董事會（包括獨立非執行董事）審閱有關各董事及其連絡人與或可能與本集團業務競爭的任何業務或權益及有關任何該等人士與或可能與本集團存在任何其他利益衝突的事項的決定，我們將根據上市規則規定作出披露。

審查於報告期間根據合約安排進行的交易

本公司的獨立非執行董事已審閱合約安排，並於截至2022年8月31日止年度確認：(i)該年度所進行的交易乃遵照合約安排相關條文而訂立；(ii)併表附屬實體並未向其股本權益持有人派發其後未另行轉撥或轉讓給本集團的任何股息或其他分派；及(iii)本集團與併表附屬實體於相關財政期間訂立、重續或複製的任何新合約對本集團而言屬公平合理或對我們的股東有利，且符合股東的整體利益。

董事會已審閱截至2022年8月31日止年度合約安排的整體表現及遵守情況。

本集團的核數師已根據香港會計師公會頒佈的《香港核證工作準則》第3000號（已修訂）「審核或審閱歷史財務資料以外的核證工作」及參照實務說明第740號「關於香港《上市規則》所述持續關連交易的核數師函件」對根據合約安排進行的交易開展審閱程式，並已向董事發出函件，同時抄送香港聯交所，確認交易已獲得董事批准、乃按照相關合約安排訂立及併表附屬實體並未向其股權持有人作出任何其後不會以其他方式轉撥或轉讓予本集團的股息或其他分派。

董事確認，本公司已就合約安排遵守上市規則第十四A章的披露規定。

重大變動

截至本年報日期，合約安排及／或採納合約安排所基於的情況並未發生重大變動。

合約安排的解除

截至本年報日期，並未解除任何合約安排，亦未發生在致使採納合約安排的限制取消時無法解除合約安排的任何情況。詳情請參閱招股章程「合約安排－與高等教育行業外資擁有權關的中國法律法規－我們將解除合約安排的情況」。倘中國監管環境有變而所有資歷要求被解除或我們能夠符合資歷要求，且外資擁有權限制及外資控制權限制均被解除（假設相關中國法律法規概無其他變動），本公司將獲准持有學校的全部權益，且本公司將全面解除合約安排並直接持有學校的全部股本權益。本公司亦將獲得委任學校董事會全體成員的權利。

土地使用證、房屋所有權證及消防安全評估要求

截至2022年8月31日，尚未取得土地使用權證且尚未支付土地出讓金的學校使用地總面積較去年有所下降。

截至2022年8月31日，佔我們學校房屋總面積37.2%的房屋面積尚未取得房屋所有權證，原因主要是缺少建設工程規劃許可證、施工許可證及竣工驗收未通過相關中國法律法規規定的消防安全評估及／或環境保護檢查評估。我們已採取大量及全面措施以糾正我們自有樓宇及在建樓宇的上述缺陷。我們正向相關政府部門申請有關尚未獲得的證書及許可證，並密切跟進政府部門對我們申請的批准。

此外，截至2022年8月31日，我們的部分學校並不完全符合生均教學行政用房面積或生均佔地面積方面的監管規定。

截至2022年8月31日，我們並不知悉任何政府部門或第三方因我們上述物業方面的缺陷而向我們提出的任何實際或潛在訴訟、索償或調查。董事認為我們自有物業的上述缺陷將不會對我們的整體經營及財務狀況整體產生重大不利影響。

董事會報告

關聯方交易

於截至2022年8月31日止年度，由本集團訂立的關聯方交易的詳情呈列於綜合財務報表附註35。本公司確認已遵行上市規則第十四A章的披露規定。

不競爭承諾

我們的控股股東華西希望、四川普華農業科技發展有限公司、陳育新、趙桂琴、張強、王德根、唐健源、劉碧容、王強、蘭海、曾正、周興幫、王孝國、肖崧、梅紹鋒、汪輝武及付文革以及彼等各自的緊密連繫人，各自在合約安排中向本公司及外商獨資企業作出承諾，除非外商獨資企業及希望教育事先書面同意，在作為希望教育股東期間，彼等及彼等各自的緊密連繫人各自將不為自身或其他人的利益，直接或間接地從事、擁有、投資於、參與或經營任何與希望教育及其附屬公司的現有業務相競爭或可能產生競爭的業務或活動（「競爭業務」），或使用任何自希望教育及其附屬公司獲得的資訊從事競爭業務，或自任何競爭業務獲得任何利益。

截至本年報日期，各相關控股股東不持有任何其他可能直接或間接與希望教育及其附屬公司的現有業務相競爭的業務的權益。

有關不競爭承諾詳情，請參閱招股章程「與控股股東的關係－獨立於控股股東－不競爭承諾」以及「與控股股東的關係－企業管制措施」。

本公司已接獲各相關控股股東發出的確認書，確認彼等於報告期遵守不競爭承諾，以供於本年報披露。

獨立非執行董事已根據控股股東提供或自相關控股股東取得的資料及確認書，審查於報告期內遵守不競爭承諾的情況，並信納控股股東已妥為遵守不競爭承諾。

董事於競爭業務的權益

董事或任何其各自的聯繫人概無從事任何與本集團業務相競爭或可能相競爭的業務，或與本集團有任何其他的利益衝突。

薪酬政策及董事薪酬

截至2022年8月31日，本集團約有12,660名教職工。僱員的薪酬包括薪金、花紅及認股期權計劃。本集團為新入職的教師提供崗前培訓，幫助新教師更快、更好融入教師團隊。本集團僱員的薪酬組合乃參考個人資質、經驗、表現、對本集團的貢獻及現行市場水準而釐定。根據中國法律及法規規定，本集團為僱員參與各項由地方政府管理的僱員社會保障計劃，包括住房、退休金、醫療保險、生育保險及失業保險。

提名及薪酬委員會負責經考慮有關董事會的技能、知識及經驗，就全體董事及高級管理層人員的薪酬政策及結構及就設立正規和具透明度的程序制定薪酬政策向董事會提出建議。概無董事將釐定自己的酬金。

董事及高級管理層亦可獲得根據2018年首次公開發售前購股權計劃授出的購股權。有關2018年首次公開發售前購股權計劃的更多詳情，請參閱招股章程第V-16頁的「2018年首次公開發售前購股權計劃」。

本集團董事及五名最高薪酬人士酬金的詳情分別載於本年報綜合財務報表附註8和附註9。於截至2022年8月31日止年度，概無董事放棄任何薪酬。

退休及僱員福利計劃

本公司退休及僱員福利計劃的詳情載於綜合財務報表附註2.4。

優先購買權

章程細則或開曼群島（即本公司註冊成立所在地）適用法例並無有關優先購股權的任何規定，規限本公司須向現有股東按其持股比率發售新股。

公眾持股量

根據本公司可獲取的公開資料及盡各董事所知，本公司截至本年報日期一直維持上市規則所規定的公眾持股量。

董事會報告

財務摘要

本集團於過去五個財政年度的業績、資產及負債概要載於本年報「管理層討論與分析」一節。此概要並不構成經審核綜合財務報表的一部份。

稅務寬減及豁免

本公司並不知悉股東因持有本公司證券而獲減免任何稅務寬減及豁免。

建議尋求專業稅務意見

股東如不確定購買、持有、出售、買賣或行使股份或當中任何權益之稅務影響，建議彼等諮詢專家。

董事的獲准許彌償條文

根據本公司組織章程大綱和章程細則的規定，各董事、審計師或本公司其他高級管理人員有權從本公司的資產中獲得彌償，以彌償其作為董事、審計師或本公司其他高級管理人員在勝訴或無罪的任何民事或刑事法律訴訟中進行抗辯而招致或蒙受的一切損失或法律責任。於截至2022年8月31日止年度，本公司已為本集團董事及管理人員投保合適的董事及管理人員責任險。

報告期後重要事項

有關本集團報告期後重要事項，請參閱本年報「管理層討論與分析－報告期後事項」。

核數師

於應屆股東週年大會上將提呈決議案，續聘安永會計師事務所為本公司的獨立核數師。此外，本公司於過去三年並無改聘核數師。

承董事會命
希望教育集團有限公司
董事長
賀勝利

香港，2022年11月30日

企業管治常規

本公司致力保持高水平的企業管治，以保障股東權益並提升企業價值及問責性。董事會已採納上市規則附錄14所載企業管治守則（「**企業管治守則**」）的原則及守則條文，以確保本公司的業務活動及決策過程受適當及審慎的方式規管。

董事會確認，自上市日期至本年報日期，本公司已遵守企業管治守則所載的所有守則條文。

董事會

董事姓名及董事會所設立委員會的成員載列如下：

執行董事

徐昌俊先生（戰略及發展委員會成員）

汪輝武先生（首席執行官、戰略及發展委員會主席、提名及薪酬委員會成員）

李濤先生（戰略及發展委員會成員）

非執行董事

賀勝利先生（董事長、戰略及發展委員會成員）

呂志超先生（戰略及發展委員會成員、審計委員會成員）

唐健源先生（審計委員會成員）

獨立非執行董事

張進先生（審計委員會主席）

陳雲華先生（提名及薪酬委員會主席、審計委員會成員）

高皓博士（審計委員會成員、提名及薪酬委員會成員）

全體董事均知識廣博，對本集團業務亦有廣泛經驗。董事簡介載於本年報「董事及高級管理層」一節。據本公司所深知，董事會成員之間概無任何關係。本公司不時就董事會的組成進行檢討，以確保董事會具備適合本公司業務所需技能及經驗的平衡，而董事會有強大的獨立元素，保障股東的利益。

企業管治報告

董事會的授權

董事會對本公司所有重大事宜保留決策權，包括：批准及監督一切政策事宜、整體策略及預算、內部監控及風險管理制度、重大交易（特別是可能牽涉利益衝突的交易）、財務資料、委任董事及其他主要財務及營運事宜。董事於履行彼等職責時可尋求獨立專業意見，費用由本公司承擔，且本公司亦鼓勵董事向本公司高級管理層進行獨立諮詢。

本公司的日常管理、行政及營運授權予高級管理層負責。授權職能及職責由董事會定期檢討。管理層訂立任何重大交易前須取得董事會批准。

本集團定期檢討按上述方式授予的職責及權力，確保有關職責及權力人仍然適當。董事會亦已設立審計委員會、提名及薪酬委員會和戰略及發展委員會，以履行董事會所授予的各種職責。該等委員會的進一步詳情於下文載列。

企業管治職能

董事會亦會負責本公司的企業管治職能，以制定企業管治政策及常規並遵守法律法規規定、監督董事及高級管理層的培訓及持續專業發展、制定適用於董事及僱員的行為守則及合規手冊以及檢討遵守企業管治守則的情況及審閱企業管治報告內的披露事項。董事會將不斷評估及致力持續發展及改善本集團的企業管治常規。

董事長及首席執行官

2022年2月18日，董事長由徐昌俊先生變更為賀勝利先生，上市日期至本年報日期，汪輝武先生擔任首席執行官。董事長負責董事會的管理。本公司首席執行官領導本集團業務的日常管理。董事長與首席執行官之間有明確有效的職責分工，確保權力及授權的平衡。

委任及重選董事

章程細則制定了委任、重選及罷免董事的程序及流程。

根據章程細則，於本公司每屆股東週年大會，三分之一董事須輪值告退，每名董事須至少每三年退任一次。由董事會新委任的董事的任期直至本公司下屆股東週年大會為止，屆時將符合資格在會上重選連任。

鑑於本公司2021年股東週年大會已於2022年2月18日召開並於是次股東週年大會完成了重選董事，2022年度重選董事將於下屆股東週年大會進行。

獨立非執行董事的獨立性

獨立非執行董事的角色乃向董事會提供獨立及客觀的意見，為本集團提供足夠的制約及平衡，以保障股東及本集團的整體利益。獨立非執行董事積極參與董事會及董事委員會，提供獨立、具建設性及有根據的意見。

本公司已收到各獨立非執行董事根據上市規則第3.13條發出的獨立性年度書面確認。本公司認為，全體獨立非執行董事符合上市規則第3.13條所載的獨立性標準。

董事會成員多元化政策

本公司已採納董事會成員多元化政策，以確保本公司於釐定董事會成員組成時，將在各方面考慮成員多元化。本公司已定立以下可計量目標：候選人的篩選將基於多個方面，包括但不限於年齡、文化及教育背景、種族、專業經驗、技能及知識，惟董事會委任最終將按入選候選人將為董事會的價值及貢獻而決定。提名及薪酬委員會監督董事會成員多元化政策的執行情況，並將定期檢討政策以作出任何必要的更新。

於審查董事會的架構、人數、組成及多元化時，提名及薪酬委員會已考慮董事會成員多元化政策所載的可計量目標。提名及薪酬委員會認為，董事會成員的多元化水平就董事的知識、經驗及技能而言乃屬合適。然而，提名及薪酬委員會將繼續遵守董事會成員多元化政策及按董事會成員多元化政策所載的客觀準則考慮潛在候選人，以令董事會成員日益多元化。

企業管治報告

董事及高級職員的保險

於本年報日期，本公司已就其董事及高級職員可能面對的法律訴訟作出適當的投保安排。

董事會會議

根據企業管治守則的守則條文，董事會會議應至少每年舉行四次，約每季舉行一次，並應就定期舉行的董事會會議發出至少14日通知。董事會不時會面討論集團的整體策略、運營及財務表現。董事可親自前往或透過電子通訊方式參加。

董事會議的通知、議程及董事會文件已於會議前及時向董事發出。

董事會會議及董事會委員會會議的會議記錄充分記錄／將充分記錄董事會及董事會委員會審議的事項以及達成的決策等詳情，包括董事提出的任何事務。各董事會會議及董事會委員會會議會議記錄的草擬稿於／將於會議舉行日期後合理期限內送呈董事以供其提出意見。

截至2022年8月31日止年度，董事會曾舉行4次董事會會議及4次股東大會，各董事於董事會會議及股東大會的個別出席記錄載列如下：

	出席／董事會 會議次數	出席／股東大會 次數
董事姓名		
執行董事		
徐昌俊先生	4/4	3/4
汪輝武先生	4/4	1/4
李濤先生	4/4	0/4
非執行董事		
唐健源先生	4/4	1/4
呂志超先生	4/4	0/4
賀勝利先生	4/4	1/4
獨立非執行董事		
張進先生	4/4	0/4
陳雲華先生	4/4	0/4
高皓博士	4/4	0/4

董事委員會

董事會已設立三個董事委員(即審計委員會、提名及薪酬委員會和戰略及發展委員會)，以監督本公司各方面的事務。所有董事委員會均已制訂明確的書面職權範圍，並就其所作決定或推薦建議向董事會報告。

董事委員會獲提供足夠資源履行職責，並可於接獲合理要求時在適當情況下尋求獨立專業意見，有關費用概由本公司承擔。

審計委員會

審計委員會於2018年7月14日成立，並由5名成員(即張進先生、唐健源先生、呂志超先生、陳雲華先生及高皓博士)組成，其中張進先生、陳雲華先生及高皓博士為獨立非執行董事；唐健源先生及呂志超先生為非執行董事。審計委員會的主席為張進先生，彼具備上市規則第3.10(2)條規定的合適專業資格以及會計及相關財務管理專門知識。

審計委員會的主要職責如下：

1. 與本公司核數師的關係

- (a) 主要負責就外聘核數師的委任、重新委任及罷免向董事會提供建議、批准外聘核數師的薪酬及聘用條款，及處理任何有關該核數師辭職或辭退該核數師的問題；
- (b) 按適用的標準檢討及監察外聘核數師是否獨立客觀及核數程序是否有效；審計委員會應於核數工作開始前先與核數師討論核數性質及範疇及有關申報責任；
- (c) 就外聘核數師提供非核數服務制定政策，並予以執行。就此規定而言，「外聘核數師」包括與負責核數的公司處於同一控制權、所有權或管理權之下的任何機構，或一個合理知悉所有有關資料的第三方，在合理情況下會斷定該機構屬於該負責核數的公司的本土或國際業務的一部分的任何機構。審計委員會應就任何須採取行動或改善的事項向董事會報告並提出建議；

2. 審閱本公司的財務資料

- (d) 監察本公司的財務報表以及年度報告及賬目、半年度報告及(若擬刊發)季度報告的完整性，並審閱報表及報告所載有關財務申報的重大意見。委員會在向董事會提交有關報表及報告前，應特別針對下列事項加以審閱：
 - (i) 會計政策及實務的任何更改；
 - (ii) 涉及重要判斷的地方；
 - (iii) 因核數而出現的重大調整；
 - (iv) 企業持續經營的假設及任何保留意見；
 - (v) 是否遵守會計準則；及
 - (vi) 是否遵守有關財務申報的《上市規則》及法律規定；

3. 監管本公司財務申報制度、風險管理及內部監控系統

- (e) 檢討本公司的財務監控，以及(除非有另設的董事會轄下風險委員會又或董事會本身會明確處理)檢討本公司的風險管理及內部監控系統；
- (f) 與管理層討論風險管理及內部監控系統，確保管理層已履行職責建立有效的系統。討論內容應包括本公司在會計及財務匯報職能方面的資源、員工資歷及經驗是否足夠，以及員工所接受的培訓課程及有關預算又是否充足；
- (g) 主動或應董事會的委派，就有關風險管理及內部監控事宜的重要調查結果及管理層對調查結果的回應進行研究；
- (h) 檢討本公司的內部審核功能，須確保內部和外聘核數師的工作得到協調；也須確保內部審核功能在本公司內部有足夠資源運作，並且有適當的地位；以及檢討及監察其成效；

- (i) 檢討本集團的財務及會計政策及實務；
- (j) 檢查外聘核數師給予管理層的《審核情況說明函件》、核數師就會計紀錄、財務賬目或監控系統向管理層提出的任何重大疑問及管理層作出的回應；
- (k) 確保董事會及時回應於外聘核數師給予管理層的《審核情況說明函件》中提出的事宜；
- (l) 就本守則條文的事宜向董事會匯報；及
- (m) 研究其他由董事會界定的課題。

截至2022年8月31日止年度，審計委員會已舉行4次會議，各成員的個別出席會議記錄載列如下：

成員姓名	出席／審委會 會議次數
非執行董事	
唐健源先生	4／4
呂志超先生	4／4
獨立非執行董事	
張進先生	4／4
陳雲華先生	4／4
高皓博士	4／4

於相關會議上，本集團截至2021年8月31日止年度的經審核財務業績及截至2022年8月31日止年度的經審核財務業績已由審計委員會審閱，審計委員會認為相關財務報表已遵照適用會計準則及規定編製及已作出充分披露。審計委員會亦已審閱本集團採納的會計原則及常規，以及外部核數師的挑選及委任。此外，審計委員會已審閱本集團內部控制並已監控本集團的風險管理及內部控制系統。

提名及薪酬委員會

提名及薪酬委員會於2018年7月14日成立，並由3名成員組成（即陳雲華先生、汪輝武先生及高皓博士），其中陳雲華先生及高皓博士為獨立非執行董事，汪輝武先生為執行董事。陳雲華先生現為提名及薪酬委員會主席。提名及薪酬委員會的主要職責包括向董事會建議個別執行董事及高級管理人員的薪酬待遇；定期審閱董事會的架構、規模及組成（包括技能、知識及經驗），並就任何為配合本公司企業策略而擬對董事會作出的變動提出建議；物色具備合適資格可擔任董事的人士，並挑選或提名有關人士出任董事或就此向董事會提供建議；評核獨立非執行董事的獨立性；在董事會作出委任前綜合評估董事會的技能、知識及經驗，並根據評估結果就特定委任的職能及所需能力編製說明；並就本公司全體董事及高級管理層人員的薪酬政策及結構及就設立正規和具透明度的程序制定薪酬政策向董事會提出建議；因應董事會所訂立的企業方針及目標而審閱及批准高級管理層的薪酬建議；審閱及批准向執行董事及高級管理人員就其喪失或終止職務或委任而須支付的賠償；審查董事及高級管理人員的履行職責情況並進行年度績效考評；及履行董事會指定的其他事宜。

提名及薪酬委員會的組成及書面職權範圍符合企業管治守則條文的規定。截至2022年8月31日止年度，本公司舉行了1次提名及薪酬委員會會議，各成員的個別出席會議記錄載列如下：

成員姓名	出席／提名及 薪酬委員會 會議次數
執行董事	
汪輝武先生	1/1
獨立非執行董事	
陳雲華先生	1/1
高皓博士	1/1

董事提名政策

提名董事的程序

1. 董事會如有空缺，提名及薪酬委員會應評估董事會成員的技能、知識、經驗及特性是否均衡，並釐定填補空缺人士須具備的特定條件（如獨立非執行董事的獨立身份）。
2. 概述有關該特定空缺職位所要求的職責及能力。
3. 通過私下接洽／董事會成員、高級管理層、業務夥伴或投資者的推薦建議，物色候選人。
4. 為提名及薪酬委員會安排各候選人面試，以評核候選人是否符合提名及薪酬委員會就提名董事所採納的準則。提名及薪酬委員會將有一位或以上成員出席面試。
5. 核實候選人提供的資料。
6. 召開提名及薪酬委員會會議，以討論及投票表決提名加入董事會的人選。
7. 就董事及人選向董事會提供推薦建議。
8. 召開董事會會議，以討論及投票表決委任加入董事會的人選。

提名及薪酬委員會在評估人選時將參考以下準則：

1. 信譽。
2. 於教育行業尤其是民辦高等教育行業的成就及經驗。
3. 可投入的時間。
4. 董事會各方面的多元化，包括但不限於性別、年齡（18歲或以上）、文化及教育背景、種族、專業經驗、技能、知識和服務任期等方面。

截至2022年8月31日止年度，概無委任董事。

戰略及發展委員會

戰略及發展委員會於2018年7月14日成立，並由5名成員（即汪輝武先生、徐昌俊先生、李濤先生、呂志超先生及王德根先生（於2021年6月24日辭任）、賀勝利先生（於2021年6月24日獲委任））組成，其中汪輝武先生、徐昌俊先生及李濤先生為執行董事，呂志超先生及王德根先生（於2021年6月24日辭任）、賀勝利先生（於2021年6月24日獲委任）為非執行董事。戰略及發展委員會主席為汪輝武先生。戰略及發展委員會的主要職責包括審議本公司經營目標及發展戰略規劃，並向董事會提出建議；根據國內外經濟金融形勢、市場和行業變化趨勢及有關教育機構的國家政策等，對可能影響本公司發展戰略規劃及其實施的因素進行評估，並向董事會及時提出發展戰略規劃調整建議；監督及檢查年度和中期經營計劃的執行；評估本公司公司治理狀況，並向董事會提出建議；及法律、行政法規、部門規章規定的以及董事會授權的其他事宜。

截至2022年8月31日止年度，戰略及發展委員會已舉行1次會議，各成員的個別出席會議記錄載列如下：

成員姓名	出席／戰略及 發展委員會 會議次數
執行董事	
汪輝武先生	1/1
徐昌俊先生	1/1
李濤先生	1/1
非執行董事	
賀勝利先生	1/1
呂志超先生	1/1

於會議上，戰略及發展委員會檢討了本公司經營目標及發展戰略規劃；根據國內外經濟金融形勢、市場和行業變化趨勢及有關教育機構的國家政策等，對可能影響本公司發展戰略規劃及其實施的因素進行了評估。

董事及高級管理層的酬金

董事的薪酬待遇有正式及透明的政策支持。董事的薪酬公平合理，彼等的薪酬與彼等的經驗、責任、工作量及表現以及本集團的表現相稱。概無董事參與其本身薪酬的決策。儘管本公司維持具競爭力的薪酬水平吸引並留住董事，成功經營公司，惟其嚴格執行董事薪酬政策並謹慎行事，並無向董事支付超過所需的薪酬。

截至2022年8月31日止年度已付或應付董事的酬金的詳情，載於綜合財務報表附註8一節。

截至2022年8月31日止年度已付或應付高級管理層成員（其簡介載於本年報「董事及高級管理層」一節）的酬金乃介乎下列範圍：

薪酬範圍（人民幣元）	人數
0至500,000	4
500,000至1,000,000	1

進行證券交易的標準守則

於2018年7月14日，本公司已採納標準守則作為本集團規管董事及相關僱員進行證券交易的行為守則。據全體董事作出具體查詢後確認，彼等於截至2022年8月31日止年度一直遵守標準守則所載的規定標準。

持續培訓及專業發展

本公司定期為董事、高級管理層及員工舉辦培訓課程，以發展及更新與彼等履行日常職務及本集團業務在不斷變化的經濟環境下增長相關領域的知識。截至2022年8月31日止年度，本公司外部法律顧問已向全體董事提供培訓課程，涵蓋廣泛主題，包括董事於上市規則項下的職責及責任及適用於本公司的法律、上市規則及證券及期貨條例項下的本公司持續合規責任、披露股價敏感資料的規定，董事申報責任及有關上市公司須予披露及關連交易的培訓。本公司亦舉辦了由在內部控制及風險管理以及環境、社會及管治報告方面具備專業專門知識的內部顧問進行的培訓課程。培訓課程獲執行董事、高級管理層、財務部門人員以及經營管理部門相關人員參加。

企業管治報告

董事確認

董事會負責根據上市規則及其他監管規定就年度報告、中期報告、股價敏感公告及其他資料披露，進行平衡、清晰及可理解的評估工作。管理層已向董事會提供所需的該等解釋及資料，致使董事會可對在董事會提呈批准的財務資料及狀況作出知情評估。

董事已確認其編製截至2022年8月31日止年度財務報表的責任。管理層向董事會提供必要的解釋及資料，以便董事會能夠對提交予彼等的財務及其他資料進行知情評估並就此進行批准。本公司每月向董事會全體成員提供有關本公司表現、狀況及前景的最新資料。

董事並不知悉，任何有關可能對本公司持續經營能力嚴重存疑的事件或情況的重大不確定因素。

本公司核數師就彼等對本公司財務報表申報責任的聲明載於本年報第120頁至第128頁的獨立核數師報告內。

核數師酬金

截至2022年8月31日止年度，本集團就本公司核數師安永會計師事務所所提供的審核及非審核服務而已付或應付有關核數師的專業費用如下：

	人民幣千元
核數服務	7,850
非核數服務	200

聯席公司秘書

陳燕華女士及黃忠財先生為本公司的聯席公司秘書，其簡介載於本年報「董事及高級管理層」一節。黃先生為本公司的全職僱員，並向本公司董事長及首席執行官匯報企業管治事宜。

於截至2022年8月31日止年度，陳女士及黃先生各自己就企業管治等方面接受不少於15小時培訓。陳燕華女士於本公司的主要聯絡人為本公司之聯席公司秘書黃忠財先生。

風險管理及內部控制

風險管理及內部控制制度旨在管理而非消除未能達致業務目標的風險，且僅能就重大錯誤陳述或損失提供合理而非絕對的保證。董事會確認，其職責乃維持穩健有效的風險管理及內部控制系統以及檢討該等系統的有效性。本集團的內部控制系統旨在保護資產免被盜用及擅自處置並管理營運風險。本集團的內部控制的檢討涵蓋主要財務、經營及合規控制以及風險管理職能。風險管理系統內置的控制措施旨在管理本集團業務的重大風險。

董事會主要負責管理本集團的整體風險。涉及面臨重大風險的重大業務決策（如將學校網絡擴展到新的地理區域以及與第三方建立合作業務關係以建立新學校）須獲得董事會的評估及批准方可進行。

審計委員會獲授予責任審閱本集團的財務控制、風險管理及內部控制系統，以考慮有關風險管理及內部控制事宜的重大調查結果以及管理層對該等調查結果的回應。審計委員會亦審閱外部獨立核數師管理函件、核數師就會計記錄、財務賬目或控制系統及管理層回應提出的任何重大疑問。審計委員會向董事會匯報審計委員會審議的事項及其向董事會提出的推薦建議。

本公司亦具備內部審核職能，主要負責分析及獨立評估本集團風險管理及內部控制系統的充足性及有效性，並將其審核結果呈報審計委員會及董事會。於報告期內，本公司的內部審核部門已就本公司風險管理及內部監控系統的合適性及有效性提供獨立核證。

本集團內部控制系統包括責任及權力界定明確的完善組織架構。我們的每所學校由其校長負責日常管理，並由若干負責我們學校營運的一個或多個具體方面的副校長協助。我們各學校的董事會負責就對我們各學校而言屬重要的事宜進行整體管理及作出決策。我們學校的董事會、校長及副校長須在授權範圍內管理學校的運作，並貫徹及嚴格執行本公司不時制定的戰略及政策。彼等亦須隨時向執行董事通報重大發展情況，並定期匯報本公司制定的政策及戰略的實施情況。我們每所學校亦指派相關人員負責監督持續遵守監督業務運作的相關中國法律法規的情況，並監督任何必要措施的實施情況。

企業管治報告

我們每所學校均委任輔導員充當學生及學院之間的橋樑。輔導員乃學生在學校生活中可能遇到的問題及疑慮的主要聯繫人，彼等為學生提供支持及指導，並教導我們學校制定的各項規定。輔導員亦定期檢查學生宿舍，以確保我們學生的生活環境有序、安全、清潔及健康，並幫助學生解決社交及行為問題。我們的學校亦已落實投訴渠道，並成立由校長及學校部門主管組成的工作小組，以了解、回應及解決學生的投訴。

本集團已制訂企業管治、經營、管理、法律事宜、財務及審核等內部控制系統手冊，載列了僱員必須遵守的內部批准及審查程序。本集團亦已建立一套有關物業購置及租賃安排的政策及程序，並投購符合中國教育行業慣例承保範圍的保險，包括學校責任險。

本公司致力建立有效的內部控制及風險管理體系。本公司已委任國泰君安融資有限公司為上市合規顧問，以就持續遵守上市規則提供意見。本公司將會在必要時聘用具備專業經驗及資格的其他人員，以支持我們業務營運的拓展。本公司亦將聘請外部專業顧問為本集團提供專業意見及指引，並提供內部培訓以確保董事及僱員隨時掌握任何法律及監管發展。

本集團根據證券及期貨事務監察委員會於2012年6月發佈的「內幕消息披露指引」，對內幕消息的處理及傳播作出規管，以確保內幕消息保密，直至獲得適當批准披露有關消息為止，以及確保該等消息有效及一致傳播。本公司定期提醒董事及僱員應遵守有關內幕消息的所有政策。

如招股章程「業務」一節「內部控制及風險管理」一段所披露，本公司於2017年9月委聘獨立內部控制顧問（「**內部控制顧問**」）對我們的內部控制系統進行評估。針對內部控制顧問的調查結果及推薦建議，本公司於上市前採取了補救措施。

於截至2022年8月31日止年度，董事會已對本集團風險管理及內部監控系統之有效性作出審核，並認為該等系統屬有效。有關審核已涵蓋本集團之財務、經營及合規控制以及風險管理職能層面。董事會將於每個財政年度至少對本集團於該年度的內部控制及風險管理系統的有效性進行一次檢討。董事會亦會持續評估資源、員工資歷及經驗、培訓計劃及本公司會計、內部審核及財務匯報職能的預算是否充足。

與股東溝通

本公司相信，與股東的有效溝通對於加強投資者關係及投資者對本集團業務表現及策略的了解至關重要。本集團亦認識到其公司資料的透明度及及時披露該等資料的重要性，此舉可使股東及投資者能作出最佳投資決定。

本公司網站的網址為www.hopeedu.com，作為與股東及投資者的溝通平台。公司業務發展及營運的資料及最新情況以及其他資料於該網站可供公眾查閱。

為促進本公司與投資界的溝通，本公司定期與機構投資者及分析師進行簡報會及會議以及媒體採訪及路演，以提供本公司最新及全面的資料。

經考慮現有多種溝通途徑及參與途徑，董事會認為股東通訊政策於本年度已適當實施且為有效。

股東大會

截至2022年8月31日止年度，本公司共舉行4次股東大會。本公司將於2023年2月24日舉行股東週年大會。

股東權利

提名人選參選董事

根據組織章程細則第16.4條，除獲董事會推薦外，任何人士概無資格在任何股東大會上參選董事職務，惟已向公司秘書發出擬提名該名人士參選董事的書面通知及該名人士就其參選意願發出的書面通知者除外。遞交通知的期限不會早於寄發為該選舉指定的股東大會的通告後的日子，且不會遲於該股東大會舉行日期前七天結束，而本公司可能發出有關通知的最短期限至少為七天。

股東如欲在股東大會上提名人選（「候選人」）參選董事，彼須向本公司香港主要營業地點提交書面通知（「通知」）。通知必須：(i)載有上市規則第13.51(2)條項下規定有關候選人的履歷詳情；及(ii)由有關股東簽署並由候選人簽署，表明其願意參選及同意發佈其個人資料。

企業管治報告

遞交通知的期限於寄發股東大會通告後的日子開始，並於不遲於有關股東大會日期前七(7)天結束。為了讓股東有足夠的時間考慮候選人參選董事的建議，希望提出該建議的股東應在切實可行的情況下儘早提交通知。

召開特別股東大會

根據組織章程細則第12.3條，任何一名或多名於遞呈要求當日持有不少於附有權利於本公司股東大會上投票的本公司繳足股本十分之一的股東，於任何時間均有權寄送書面要求至本公司在香港的辦事處，以要求董事會召開股東特別大會，處理有關要求上指明的任何事項。倘於有關遞呈後21日，董事會未有召開該大會，則遞呈要求人士可自行以相同方式召開大會，惟按上述方式召開的任何大會不得於送達有關要求之日起計三個月屆滿後召開，而本公司須向遞呈要求人士償付所有由遞呈要求人士因董事會未能召開大會而產生的合理開支。

於股東大會上提呈議案

如欲提呈決議案的股東可按上段所載程序要求本公司召開股東大會，以審議要求中指明的事項。

向董事會作出查詢

股東可電郵至ir@hopeedu.com向董事會，或以書面方式向本公司香港主要營業地點發出任何意見或查詢。

修訂章程文件

本公司已於2018年7月14日採納經修訂及重列的本公司組織章程大綱及細則，並自上市日期起生效。自上市以來，概無對本公司組織章程大綱及細則作出任何更改。本公司組織章程大綱及細則的最新版本於本公司及披露易網站可供查閱。

關於本報告

報告概要

本報告是希望教育集團連續五年發佈的環境、社會及管治報告(Environmental Social and Governance, ESG)。報告本着重要性、量化、平衡和一致性的原則，詳細披露了希望教育集團於本年度年在環境、社會及管治責任領域的實踐和績效。

編製依據

本報告依據香港聯交所上市規則附錄二十七所載《環境、社會及管治報告指引》編寫。

時間範圍

本報告所刊載和統計的材料時間為2021年9月1日至2022年8月31日。為增強報告可比性和完整性，部分內容適當溯及以往年份所涉材料。

數據來源與可靠性保障

本報告使用數據來源包括希望教育集團內部相關統計報表、行政文件及報告等。報告經董事會和高級管理人員團隊審批，保證報告內容不存在任何虛假記載、誤導性陳述或重大遺漏。

報告獲取渠道

本報告電子版本可在希望教育集團有限公司官網www.hopeedu.com及香港聯交所網站www.hkexnews.hk下載。

聯繫方式

如對本報告有任何疑問或反饋意見，歡迎通過以下方式與我們聯繫：

郵箱：ir@hopeedu.com

官方網站：www.hopeedu.com

環境、社會及管治報告

董事會聲明

希望教育致力於建立完善的ESG管理體系，由董事會作為ESG最高責任、決策及監管機構，持續推動本集團的可持續發展。董事會下設ESG工作小組，作為公司ESG事宜的執行層，貫徹董事會通過的各項ESG相關決議，並推動集團各部門、各校區ESG具體事項的開展，確保ESG工作的資源投入和執行落地。

希望教育重視ESG風險可能對本集團產生的重大影響，基於外部社會經濟宏觀環境和集團發展戰略，計劃開展ESG與氣候變化風險的識別和評估。未來，集團將持續加強氣候變化風險和基於的管理能力，並着手應對。

我們關注各利益相關方的期望與訴求，以多樣化途徑與利益相關方保持溝通，識別並評估ESG重要議題。集團重視ESG信息披露的相關工作，由董事會監管ESG報告準備過程，審閱ESG年度報告，確保信息披露的真實性與有效性。

本報告詳盡披露了希望教育2022年ESG工作的進展與成效，於2022年11月30日由董事會會議審議通過。

責任管治

責任理念

希望教育秉承「感恩·陽光·嚴謹·責任」的辦學理念，始終專注高等職業教育和應用型大學建設，落實立德樹人的根本任務，高度重視院校內涵建設和人才培養質量。面向新時代，希望教育把為社會提供更優質的高等教育資源作為使命和任務，不斷提升人才培養質量。

作為企業公民，本集團嚴格遵守《中華人民共和國公司法》等法律法規，採納香港證券交易所上市規則附錄十四所載之《企業管治守則》所載規定作為本公司公司治理守則，保障公司合法合規運營，切實維護公司和全體股東的利益。

作為民辦教育企業，我們嚴格恪守職業道德，不斷優化教學服務質量，開展學科教育創新工作，高度重視院校的內涵與質量建設，積極探索富有特色的民辦教育發展道路，致力於培養各類高素質的專業技能人才。

責任管治

健全的ESG管治體系是企業ESG治理的基本保障。希望教育踐行可持續發展的經營理念，持續構建並完善ESG管治體系，將ESG因素納入公司決策與日常運營中，保護股東權益，不斷提升可持續發展水平。

為更好地實現可持續發展工作的規範化和專業化管理，希望教育構建了包括董事會、ESG工作小組、集團總部和各校區負責人在內的ESG管理體系，並對ESG內部管理機制、工作流程和信息披露方式不斷進行梳理和完善。其中，董事會負責ESG報告審批及重大決策，ESG工作小組負責向下傳遞董事會的決議和向上匯報集團ESG的工作進程和反饋，集團各部門和各校區負責人負責ESG工作的時間，將決策層的決定落實到日常工作中。集團搭建從決策層、執行層到實施層的三級ESG管理架構，不斷優化公司ESG管治與管理能力。



圖 希望教育ESG管治架構

利益相關方溝通

希望教育密切關注政策與監督機構、投資者／股東、教職工、學生／學生家長、供應商／合作夥伴以及社區公眾等內外部各利益相關方的訴求，積極暢通不同溝通渠道，充分收集並回應利益相關方對希望教育可持續發展的期望，致力為他們創造持久的價值。

表 希望教育利益相關方溝通表

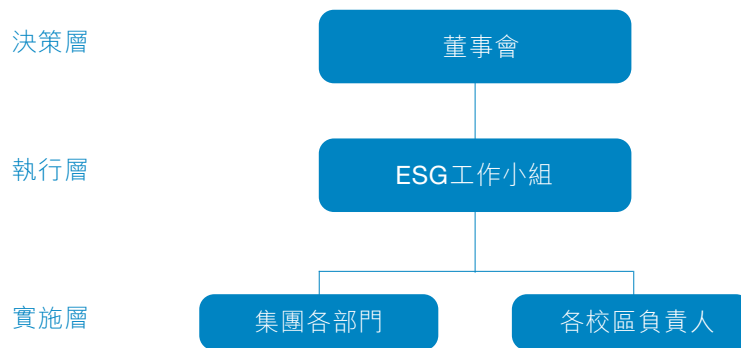
利益相關方	關注領域及訴求	溝通方式
政府與監督機構	遵守國家法律法規 合法合規經營與管理 合法納稅	不定期巡查 政府溝通 定期報告
投資者／股東	穩定的投資回報 合規經營與管理 可持續發展與風險管控	股東大會 公告、新聞稿及定期報告 投資者關係路演
教師／員工	教師專業技能 員工福利 職業健康與安全 晉升及發展 教學／工作環境改善	教師／員工培訓 內部教師／員工考核 內部交流座談會 管理層公開微信／郵箱
學生／家長	教學質量 校園生活及社會實踐 校園安全及身心健康 就業率	學生滿意度調查 管理層公開微信／郵箱 主題班會或講座
供應商／合作夥伴	公平競爭與交易 誠信交易 互利共贏與長期合作 產品質量	供應商現場走訪 供應商審查 供應商交流會
社會公眾	社區融合 公益項目 回報社會	社區活動 公益活動 感恩季活動 電話熱線

實質性議題管理

利益相關方對ESG各類議題的關注度和判定議題的重要性程度是公司實質性議題判定的基礎。根據香港聯合交易所《環境、社會及管治報告指引》等相關要求以及各利益相關方對集團的訴求，我們定期對ESG重大性議題進行評估。2022年，我們在結合上年度ESG實質性議題的基礎上，融入本年度集團業務發展動態及對標同行企業，對ESG實質性議題進行了調整。報告期內，集團共識別出25項實質性議題。



圖 希望教育ESG議題重要性矩陣

表 希望教育ESG重要性議題列表

高度重要性議題	1	教學質量
	2	豐富教育資源(如硬件設施、交流學習渠道)
	3	強化教師專業技能
	4	學生安全與身心健康保障
	5	適應市場需求的專業技能培訓
	6	發展及創新教研體系、教學課程
	7	員工薪酬與福利
中度重要性議題	8	員工權益保護
	9	學生就業率
	10	風險管理與內控體系建設
	11	畢業生去向
	12	保護學生及家長信息隱私
	13	員工培訓與教育
	14	處理學生及家長投訴
	15	學生校園生活及社會實踐
	16	合規運營與反腐敗
	17	綠色校園與綠色辦公
	18	廢棄物管理
	19	完善供應商管理
	20	開展志願幫扶
	21	促進文化共融
	22	提高能源使用效率
一般重要性議題	23	科普環保理念
	24	水資源管理
	25	控制溫室氣體排放，應對氣候變化

運營責任

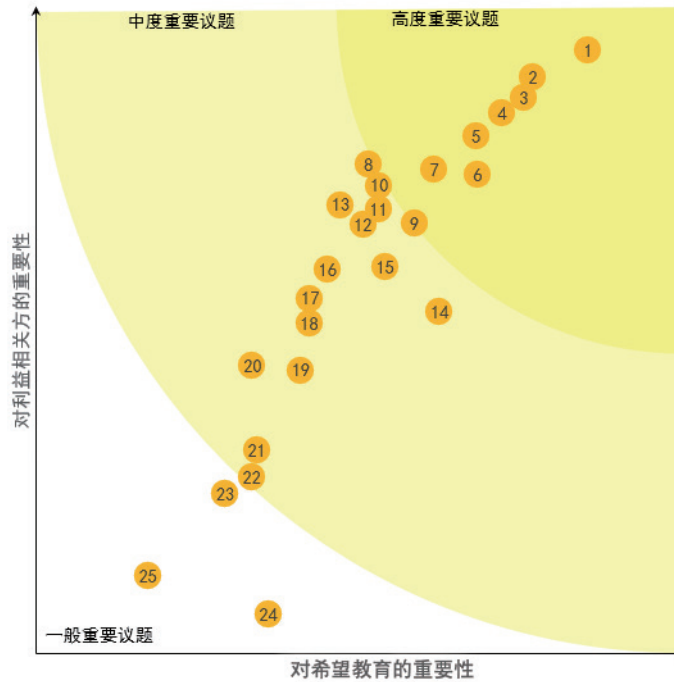
希望教育持續加強公司經營管理水平，推動合規管理和廉潔建設，強化公司抵禦風險的能力，確保公司運營的廉潔高效，高度重視學生及家長的隱私與數據安全保護，尊重和保護他人及自身的知識產權，樹立企業負責任、可持續的品牌形象，實現企業的可持續發展。

反貪腐

希望教育始終遵守《中華人民共和國監察法》《中華人民共和國反洗錢法》《中華人民共和國反不正當競爭法》等法律法規，制定並實施《員工手冊》等管理制度，嚴禁賄賂、勒索、欺詐和洗黑錢等違法事件的發生，持續夯實內部廉潔建設。本報告期內，本集團未有貪污腐敗案件發生。

集團嚴格抵制內外部的賄賂及洗錢行為，營造清正廉潔的企業環境。在合同管理方面，我們制定《涉經費收支合同基本規範》，嚴格規範合同管理標準及管理原則，建立健全公司合規風險和法律風險防範機制，規避經濟風險的發生。另外，為強化教職工的反貪腐意識，我們通過宣貫或培訓的形式以規範員工的商業品行和職業道德，嚴禁任何違法行為發生。

在供應商廉潔管理方面，我們不斷強化供應商的廉潔治理，與相關供應商簽署《廉潔協議》，杜絕商業賄賂等不正當行為的發生，嚴格保障合作供應商的合法合規。

學生與家長隱私保護

希望教育高度重視客戶隱私和數據安全保護，嚴格遵守《中華人民共和國個人信息保護法》《中華人民共和國數據安全法》《中華人民共和國網絡安全法》《普通高等學校學生管理規定》《全日制普通高等學校學生學籍管理辦法》等相關法律法規，並制定《學籍學歷管理辦法》等相關制度要求，落實學生及家長信息管理機制，切實加強集團隱私保護建設。本報告期內，集團未收到關於侵犯學生和家長隱私的投訴事件。

在日常數據安全及隱私保護相關工作中，集團各校區與相關工作人員簽訂《保密協議》，明確規定除相關崗位正常工作以外，不得提供或洩漏學生及家長相關信息，切實保障學生的個人信息安全。

環境、社會及管治報告

知識產權保護

希望教育深知維護知識產權的重要性，重視知識產權的管理和保護工作，嚴格遵守《中華人民共和國專利法》《中華人民共和國商標法》《中國人民共和國著作法》等法律法規，對抄襲行為採取零容忍態度，在維護自身合法權益的同時，充分尊重他人的知識產權，並借此為莘莘學子樹立良好榜樣。

我們鼓勵、支持並尊重老師及學生的文章著作、發明專利和教研成果，協助推進各類知識產權的申請註冊及保障工作，並定期梳理集團各學校的知識產權產品。對於惡意侵犯集團知識產權的行為，我們將通過協調、投訴、法律等途徑保護自己的合法權益。同時，我們嚴格按照國家、地區等對知識產權使用的規定，各學校嚴格審核教材內容，堅持採用正版教材，尊重他人知識產權。

教育責任

希望教育集團秉承「感恩·陽光·嚴謹·責任」的辦學理念，致力於以更優質的高等教育服務於社會，踐行立德樹人的任務與初心。集團持續加強教學質量的提升，全面統籌優質教育資源，提升學生綜合素質，以現代化教育向社會輸送各類高素質應用型專業技術技能人才。

提升教學質量

希望教育堅持把教育教學質量作為集團全面發展的生命線，持續健全完善相關工作機制，在規範教學日常工作運行的基礎上，切實抓好教育教學改革創新，紮實推進高質量辦學與高素質人才培養工作。依據《希望教育集團院校線上教學評估考核指標體系》《希望教育集團所屬院校辦學評估考核辦法及指標體系》，集團將質量保證體系貫穿於教育教學工作的各個方面，確保各項工作嚴格按照質量標準落實開展。

報告期內，各院校積極加強專業與課程建設，提升專業建設水平，打造高質量有特色的重點專業，積極推動合格課程、優質課程、金課課程三級課程建設，以優質專業和精品課程助力教學水平的提升。此外，各院校持續打造高水平高素質教師隊伍，改善教師隊伍結構，提升教師隊伍素質，組織多次教師教學能力比賽和優秀教案評比展示等活動，鼓勵和支持教職工參與教學改革研究和科研立項工作，提高教師科研能力和水平，教科研氛圍和科研能力逐步增強，為提升教學質量提供重要保障。

2022年希望教育教師榮譽表(部分)

獎項級別	獎項名稱
國家級	2022米蘭設計周－中國高校設計學科師生優秀作品展一等獎1人、三等獎1人
	2023米蘭設計周－中國高校設計學科師生優秀作品展三等獎1人
國家級	第五屆全國數字創意教學技能大賽二等獎2人
國家級	全國高校數字藝術設計大賽教師組一等獎1人、三等獎1人
國家級	中國好創意(第十五屆)暨全國數字藝術設計大賽二等獎2人、三等獎1人
	中國好創意(第十六屆)暨全國數字藝術設計大賽三等獎1人
國家級	全國大學生智慧供應鏈創新創業挑戰賽初賽一等獎1人、初賽二等獎1人、決賽銅獎2人、優秀指導教師3人
國家級	2022年外研社「教學之星」大賽(高職組)全國復賽一等獎
國家級	第12屆中國高校美術作品學年展優秀作品獎
國家級	第三屆全國跨境電商專業教師實踐教學能力競賽團體三等獎
國家級	2021年「ITMC杯」全國跨境電子商務技能大賽全國總決賽教師組二等獎1人、教師組三等獎2人
國家級	2022年第四屆「科雲杯」全國職業院校高職組稅務技能大賽三等獎優秀指導教師2人
國家級	2022年全國大學生物聯網設計競賽(華為杯)華中及西南賽區二等獎1人
國家級	2021中國當代大學生藝術作品年鑑大賽優秀獎1人
國家級	第二十五屆全國教師教育教學信息化交流活動三等獎
國家級	第二屆全國大學生採購實踐大賽優秀指導教師
省級	內蒙古自治區高等教育學會2022年優秀論文一等獎
省級	河南省社會科學聯合界聯合會調研課題一等獎
省級	2021年四川省首屆高等學校美術教育類專業教師基本功展示活動一等獎3人
省級	2022第四屆「中華經典誦讀」大賽一等獎3人
省級	中國好創意(第十五屆)暨全國數字藝術設計大賽一等獎

環境、社會及管治報告

豐富教育資源

為了更好地踐行為社會提供更優質的高等教育資源的使命和任務，奮力打造中國民辦高等教育第一品牌，希望教育在提升教育質量的基礎上，憑借豐富的辦學經驗，立足專業優勢，強化內部軟硬件設施建設，推動外部專業合作與人才、資源交流，極大地豐富了集團教育資源，為責任教育提供了良好的保障。

希望教育夯實教育基礎，加大實驗室設備設施的投入建設，改善專業實訓條件，升級改造教學環境，師生學習生活條件得到持續改善。集團積極推動校企合作建設，深化產學研融合，人才培養模式持續完善，在人才培養、院企共建等方面開展了全方位的合作。報告期內，銀川能源學院建立與校外實習基地的溝通聯絡機制，定期開展形式多樣的產學研活動；四川文化職業傳媒學院23名無人機專業師生加入綿竹市武裝部新質民兵無人機救援隊；希望學院在前期與成都地鐵的校企合作的基礎上，被推選為「成都軌道交通職業教育集團（聯盟）」副理事長單位。

為了借鑑與吸納外部的先進經驗，培養更高素質的人才，集團提出國際化辦學佈局構想。多所院校認真落實，加強國際項目的學習與培訓工作，與海外高校通過簽約戰略合作協議建設海外實習就業教育基地；簽訂學歷提升協議；開展大學生國際冬夏令營、文化體驗和暑期實習實踐項目，搭建與中國台灣高校創新創業交流平台並建立長效合作機制，跨校組成1-5個兩岸大學生創業團隊，雙向夏令營和短期研修活動等方式開展合作，有效拓寬師生國際視野，提升綜合素質和社會競爭力。

激發學生潛力

希望教育秉持「以賽促學，以賽促教，以賽促發展」的教學理念，制定了《關於鼓勵集團院校開展各類競賽活動的指導意見》《關於集團院校開展各類競賽活動獎勵辦法》等相關制度，鼓勵院校組織舉辦、廣大師生參加技能競賽，以期推進學風建設，提升師生綜合素質，培養知識型、創新型、技能型人才，培養學生的創新意識和合作意識。集團對競賽獲獎規定獎勵標準，進一步了激發廣大師生積極性，競賽與課堂教育高效聯動，同步強化學生綜合能力，各院校師生參與高質量競賽取得豐碩成果，有效提升人才培養質量，為培養高素質應用型專業技術技能人才提供重要幫助，一批批在競賽中得到歷練的學子成為各行各業的崗位之星、創業之星。

2022年希望教育學生榮譽表(部分)

獎項級別	獎項名稱
國家級	第八屆「學創杯」全國大學生創業綜合模擬大賽總決賽一等獎
國家級	第十屆全國大學生機械創新設計大賽慧魚組競賽一等獎
國家級	第二屆「應急科普華夏行」大學生網絡和信息安全專題競賽一等獎2人
國家級	2022企業競爭模擬大賽全國一等獎1人、三等獎3人
國家級	2022年外教社詞達人杯全國大學生英語詞匯能力大賽(全國)一等獎1人、二等獎1人
國家級	2021年外研社國才杯全國英語寫作大賽(高職組)(全國決賽)二等獎
國家級	2021年第四屆大學生綠色會展創新創意挑戰賽二等獎2人、三等獎4人
國家級	第八屆全國高校BIM畢業設計創新大賽三等獎4人、優秀獎4人
國家級	2021年全國三維數字化創新設計大賽團體二等獎1項
省級	第十七屆四川省大學生計算機作品賽(2022)特等獎1人
省級	第十三屆藍橋杯全國軟件和信息技術專業人才大賽內蒙古賽區一等獎2人、二等獎7人、三等獎13人
省級	2021年江西省大學生科技創新與職業技能競賽一等獎2人、二等獎7人、三等獎5人
省級	中國好創意(第十五屆)暨全國數字藝術設計大賽一等獎1人、二等獎3人、三等獎14人
省級	第八屆「東方財富杯」全國大學生金融挑戰賽一等獎4人、二等獎5人、三等獎4人
省級	第九屆「學創杯」全國大學生創業綜合模擬大賽一等獎2人、二等獎4人
省級	第十三屆全國大學生數學競賽一等獎1人，二等獎21人

環境、社會及管治報告

贏得社會滿意

希望教育將社會滿意度、師生滿意度作為集團業務運營與發展的重要評判標準。集團秉持「四個滿意」的辦學理念，圍繞「理論學習常態化，搭建研修培訓平台，推進學工骨幹隊伍建設，推進勞動教育開展進程，持續推進畢業生就業工作」五個方面，完善各項運營與教學工作，適應社會發展新方向，提升綜合治理水平，在社會上打造良好口碑，樹立品牌形象。

希望教育始終堅持突破創新，補齊短板，以社會滿意度作為推動集團發展的關鍵指標。集團廣泛聆聽學生、家長的反饋與聲音，集團本着「多線並行、及時溝通、信息互補、效率先行」的溝通原則，拓寬微博、微信、直接反饋至總裁等線上線下信息反饋渠道，不斷提升意見收集水平。集團內部遵循問題快速處理機制，確保快速響應學生及家長提出的問題。問題定位分發至各負責單位後，集團層面還會進行持續跟蹤，就學生與家長提出的問題與相關單位進行溝通，審核問題處理結果，並追蹤學生及家長對於問題處理結果的滿意情況。



圖 希望教育意見處理機制

後勤保障

為踐行「感恩·陽光·嚴謹·責任」的辦學理念，營造安全、健康、溫馨的工作及學習環境，集團已制定《後勤管理辦法》，並針對食品安全、校園安全、消防安全、醫療安全各類議題設立相應管理制度及準則，建立覆蓋全體師生的安全健康管理體系，明確校園潛在安全隱患、培養師生安全意識、確保突發危機事件的響應能力。報告期內，集團未發生重大校區安全事故。

加強疫情防護

為保障新冠肺炎疫情常态化條件下的員工安全，集團高度重視疫情防控工作，將防控要求覆蓋到全院師生，要求各院校嚴格遵從當地新冠肺炎疫情防控部署，設立疫情防控組織領導小組，制定疫情防控工作制度和機制，管控疫情防控重點環節，落實疫情防控工作責任制，確保師生健康和校園平安，學習工作有序開展。

報告期內，各院校設立由校領導牽頭的疫情防控領導小組，根據疫情實際情況制定防控措施和工作方法，組織校內集中疫苗接種和疫情防控實戰演練，未雨綢繆降低疫情風險。針對開學前、節假日等重要時間節點開展行程排查、健康情況篩查等工作，配合屬地疾控部門，嚴格按防疫要求開展管控措施，確保精準、及時地應對疫情引起的突發事件。

保障食品安全

集團高度關注食品安全風險管理工作，依照《中華人民共和國食品安全法》《中華人民共和國食品安全法實施條例》《餐飲服務許可管理辦法》《餐飲服務食品安全監督管理辦法》《餐飲服務食品安全操作規範》《普通高等學院食堂安全工作指南》等規定，梳理完善出一系列的全流程管理制度。

報告期內，集團定期召開會議研究、部署食品安全管理工作，推進食堂「明廚亮灶」建設，管控覆蓋原材料、餐具、從業人員的全供應渠道，組織常態化的食品安全和從業人員健康的定期監督和檢查，對所有原材料及食品出品索證索票、飯菜留樣，如發現問題及時下達整改任務並跟蹤落實。此外，對全體師生開展食品安全科學知識和法律知識普及，進一步促進校內食品安全風險隱患的及時排查和消除。

確保校園安全

為加強安全能力建設，創建平安和諧校園，集團成立安全工作專項領導小組，制定多項安全工作制度，並細化具體方案和突發事件應急預案，設立校園安全裝置，增強全體師生安全防範意識，提升應對突發事件的能力，把隱患消除於未然。

加強消防安全保障

為全面落實各項消防安全措施，集團嚴格要求各院校依據《中華人民共和國消防法》《高等學校消防安全管理規定》等國家法律法規，制定符合自身情況的《學院消防管理制度》和《消防控制室管理制度》，建立並落實逐級消防安全責任制，明確各級、各崗位的消防安全職責。集團督促各院校按照國家、行業標準配置消防設施、器材，並依照規定進行維護保養和檢測，定期組織開展防火巡查和檢查、發現隱患及時整改，規範消防安全標識，強化全校師生安全衛生教育，開展防火、防震安全演練、滅火演練等，切實保障廣大師生生命安全。

環境、社會及管治報告

提供醫療健康支持

希望教育關心全體員工師生的健康情況，依據《中華人民共和國突發事件應對辦法》、《突發公共衛生事件應急條例》等國家規定和《職業健康安全管理体系要求及使用指南》(GB/T 45001-2020)，要求各學院建立完善《學院突發公共衛生事件應急預案》《學院預防與控制傳染病預案》以及《院校食品中毒應急預案》。集團在各院校設立面向全體師生的醫務室，配備專業醫護人員，對藥品和醫療器材的採供全周期管控，嚴格按照國家及行業規定進行保存和使用。此外，集團向員工提供定期體檢、健康講座等保障舉措，倡導員工健康生活。

重視學生健康成長

集團重視學生的身心健康及安全，多措並舉保障學生的茁壯成長。我們已建立學生健康檔案，精準了解學生健康信息，對重點學生實施重點關注，開展急救知識講座，建立學生突發事件應急處理預案制度。各院校規劃建設學生心理健康教育中心，以心理健康教育專題培訓、心理諮詢服務、設置宣洩放鬆器材等多種形式，滿足學生心理的多維需求，呵護學生的心理健康。報告期內，我們多次對學生組織安全教育及安全演練，內容涵蓋防範網絡詐騙、防範校園欺凌、反毒品、反傳銷、艾滋病防治等校園多發安全議題，切實提高學生防範意識，把隱患消除於未然。

學生就業

疫情對就業的影響仍在持續，就業市場用人需求還存在不確定性，部分中小企業擴大吸納就業的能力下降，散發疫情對校園招聘活動產生不利影響。集團立足當下，依照《民辦教育促進法》《高校畢業生就業創業政策服務指南》和各地在穩就業方面的積極政策，制定《就業管理辦法》，加強對學生就業觀的正面指引，與各級公共就業和人才服務機構線上線下聯動，提供就業服務指導，做好就業保障信息服務，開展實用技能培訓，搭建創新創業平台，針對畢業生群體的多元化就業需求精準幫扶，讓畢業生就業有能力、創業有機會。

報告期內，為切實做好畢業生就業推薦工作，部分院校設置就業指導課程，開拓多行業意向合作企業，組織學生參加社會實踐和校外勤工儉學，組織專場招聘會，做好畢業生就業幫扶工作，幫助就業困難畢業生申請求職創業補貼。集團通過設立定期評比反饋機制，推動各院校積極開展就業創業工作，切實為畢業生的就業及個人發展提供支持。

社會責任

員工發展

保障員工權益

保障員工權益是保持集團各單位正常運行最基本、最首要的人事工作。希望教育遵從《中華人民共和國勞動法》《中華人民共和國勞動合同法》《工傷保險條例》等法律法規，制定了《勞動和勞動合同和社會保險管理辦法》《員工招聘管理辦法》《總部薪酬管理辦法》《員工福利制度》等內部條例，從制度上保障員工基本權益。

在招聘及錄用的過程中，集團指導制定招聘計劃、招聘策略和技巧，多渠道、多措施督促院校人才引進工作，既要滿足了教育教學和管理運行的人才需要，保障生師比更趨合理，又要確保在招聘過程中嚴格監督審查，杜絕任何形式的使用童工及強制勞工行為和歧視及惡性競爭行為。如有發生，集團及時按照相關規章處理。報告期內，員工勞動合同簽訂率為**100%**。

環境、社會及管治報告

在薪酬福利方面，集團致力於構建令員工滿意的薪酬及福利制度。各院校推行薪酬制度改革，活用薪酬槓桿功能，出台了《薪酬改革方案》《員工薪資調整辦法》。在統一薪酬基本制度模式下，不同院校的個性特徵，兼顧崗位、學歷、職稱、教齡考慮維度，對薪酬制度進行靈活調整，極大地提高了教職員工的滿意度。

另外，集團支持部分院校按照地區繳納社會保險的政策和實際福利發放政策，保障做好全體教職工伙食津貼、教師節、中秋節、國慶節、團建費、取暖費等各項福利費用的申請和發放工作，為全體教職工開展了年度健康體檢工作，柔性引進教職工購買意外傷害保險，根據各院校住房公積金繳費方案上調教職工公積金繳費基數，並制定了鄉村振興薪酬政策，為駐村幹部提供薪酬福利保障，購買意外保險。報告期內，員工社保覆蓋率為100%，且過去三年，集團未發生員工因工死亡事件。

截至報告期末，集團共計擁有12,660名員工。其中，女性員工佔比62.61%；30歲以下員工佔比48.45%，30-50歲員工佔比44.14%，50歲或以上員工佔比7.41%。報告期內，集團嚴格遵守國家及地方相關法律法規，未發生任何勞動糾紛訴訟。

暢通發展渠道

希望教育始終重視員工及教師的職業發展。集團通過建立並完善了《院校業務工作激勵考核管理方法》，制定並遵照幹部選拔任用管理辦法，調動員工工作積極性，以人盡其才、能崗匹配為目的，將職務任免與考察相結合，規範人事任免工作，對集團總部及院校實行考察調薪。通過考察選任的員工綜合能力強、公信度高、得到普遍認可，也對其他員工起到榜樣作用，促進工作良性競爭，增強團隊工作能力。考察過程中還對收集、整理到的建議進行處理反饋，切實解決問題，進一步提升員工滿意度、凝聚力和歸屬感。

提升教師能力

集團高度重視培訓工作，為穩定教師隊伍，提升教師隊伍教學能力和教學水平，成立了教師培訓處專門負責教師培訓的組織管理，制定了《規範化培訓工作的實施辦法》《教師崗位培訓制度》《關於加強旗下高等院校師資隊伍建設的指導意見》等內部管理制度和規章文件，建立以集團文化、集團管理模式、規章制度、管理者的服務意識、辦文辦會規範等為主題的共20門的培訓課程體系，制定集團內部培訓講師隊伍建設方案，實現集團內部資源共享。在集團支持下，各院校結合實際情況，通過調整班容量、鼓勵教師講授新課、利用空餘時間進行教研教改等措施，以課程建設推動教師教學能力提升，組織各類培訓學習拓寬教師視野，組織教學技能競賽以賽促教，注重教師考核，以考促升，通過實踐和學習提升教師的科研教學思維能力。

截至報告期末，希望教育累計有12,660名員工參與培訓，培訓總時長達326,731.7小時。

給予員工關愛

希望教育秉承集團文化，力求員工可以在工作中感受到溫暖，制定並完善了《希望教育集團總部及所屬公司員工福利制度》及一系列的員工關心關愛管理辦法，不斷創新工作思路和方法，增強員工獲得感、幸福感、安全感。集團明確員工在社會保險、公積金、休假、免費餐食、生日／婚禮、節慶、慰問金、醫療及意外險等方面享有的各種福利，並建立員工數據庫，對員工在薪資、職業發展等方面的訴求進行適時管理，提高滿意度。各院校有計劃地為員工組織技術、思想方面的培訓，多措並舉為廣大師生營造舒適的工作環境；對在職員工開展員工入職紀念、員工生日祝福等人文關懷活動，對離職員工通過短信開展點對點慰問。在工作之餘，集團支持各院校開展多項文體活動豐富員工及其家庭生活。

環境、社會及管治報告

社區支持

開展志願幫扶

希望教育將踐行社會責任融入集團發展的全過程，通過自身行動回饋社會。集團積極整合優勢資源，與行業夥伴開展良性互動，為教育事業的整體推進貢獻力量。各校師生踴躍發揚志願服務精神，將社會實踐與公益慈善生動融合，為需要幫助的地區和群體貢獻希望與愛心。

報告期內，集團及各院校共捐贈人民幣1,716,000元，持續助推鄉村振興事業，陸續開展「國家扶貧日特別行動」「助力鄉村振興，教育先行」「弘揚勞動精神·助力鄉村振興」等鄉村振興主題活動，或為貧困地區師生募集善款和物資，或通過實際行動身體力行提供志願服務，為貧困地區提供力所能及的幫助。

案例：貴州黔南經濟學院鄉村振興研究院

2022年3月15日，貴州黔南經濟學院（貴州財經大學商務學院）舉行鄉村振興研究院成立暨基層服務活動啟動儀式。學院動員基層服務教師積極參與鄉村振興工作，為鄉村振興戰略做出更大貢獻。研究院結合學院自身優勢，重點從鄉村治理、教育、文化、人才、產業等方面助力鄉村振興，服務地方民族經濟，從鄉村振興研究、鄉村振興宣講、鄉村學生輔導、鄉村振興培訓等七方面開展工作。

4月，鄉村振興研究院16名基層服務教師代表到貴州省黔南州惠水縣擺金鎮馬道村及楊茂村協助村委會開展疫情防控、防火及用電安全、森林火災防範等宣傳教育相關工作，走訪統計老弱病殘特殊人群信息。

我們將繼續發揮鄉村振興研究院的優勢，不遺餘力助力鄉村振興服務工作，為鄉村振興戰略做出更大貢獻。



圖：貴州黔南經濟學院鄉村振興系列活動

案例：希望教育學子「三下鄉」活動

2022年6月，金肯職業技術學院持續開展暑期科技文化衛生「三下鄉」社會實踐活動。活動過程中，各個團隊深入農村、社區、青年之家、四點半課堂等基層一線場所，開展生態環保、課業輔導、服務群眾等志願工作，生動踐行了新時代青年的奉獻精神。

2022年7月，貴州黔南科技學院「科院情·勵志行·中國夢」暑期社會實踐服務團到惠水縣崗度鎮崗度村崗度小學開展愛心支教志願服務活動。活動為期12天，共開設英語、舞蹈、體育、書法、手工製作、繪畫、聲樂7個興趣班，48名師生志願者參加支教。在共青團中央青年發展部通報表揚中，貴州黔南科技學院（貴州大學科技學院）團委獲2022年「三下鄉」社會實踐優秀單位榮譽。



圖：金肯職業技術學院暑期科技文化衛生「三下鄉」社會實踐活動



圖：貴州黔南科技學院暑期科技文化衛生「三下鄉」社會實踐活動

此外，希望教育學子志願者的身影還出現在生態環保、疫情防控、愛心獻血等多個公益志願活動中，弘揚了「奉獻、友愛、互助、進步」的志願精神。希望集團西南交通大學希望學院、天一學院、汽車學院等五所院校榮獲「2021年四川省學校無償獻血工作先進單位」稱號。

促進文化共融

希望教育秉承教育行業的使命感和責任感，深入發掘傳統文化的瑰寶，繼承與弘揚中華優秀傳統文化。集團在教育實踐中將中國傳統文化、地方文化與教學活動相結合，開展多項教育普及工作，幫助廣大師生共同領悟中華傳統文化之美。

希望學院「漢服風華展示中華文化普及會」

貴州黔南經濟學院「我為時代刻畫·展現民族風采」剪紙大賽

山西晉祠學院「國風古韻·盡顯魅力」化妝比賽

貴州黔南科技學院「情系科院·感恩之行」書法作品展覽

四川天一學院中醫藥文化節暨義診活動

四川傳媒學院「感恩華夏·國風之韻」感恩季主題國風走秀

蘇州托普學院「心存感恩·永不言棄」送春聯活動

希望教育各院校弘揚傳統文化活動

希望教育高度重視精神文明教育，注重專業知識與道德教育的共同發展。感恩季活動作為集團特色品牌活動，以其廣泛的影響力始終為培育學生道德品質發揮積極作用，並取得良好成績。

「感恩之路·希望力量」感恩相伴印象科院攝影大賽

「中國夢·漢字情」漢字聽寫大會

「崗位互換」感恩季活動

「常懷感動之情、常為感恩之情」三行情書活動

希望教育感恩季活動

供應管理

希望教育將供應鏈管理視作集團ESG管理的重要部分並給予重點關注。集團制定《採購合同管理制度》《採購招標管理制度》《供應商管理制度》《集團採購實施細則》等制度，優化管理體系建設，進一步提升供應商管理的規範性與完善性，與供應商夥伴共建良好的供求合作關係。

希望教育打造涵蓋招標、供應商准入、供應商管理、供應商退出等環節的長效管理機制，加強對招標採購行為的監督，同時加強採購人員的專業培訓，多維度保障供應的可靠性和安全性。集團設立以採購管理部負責人擔任組長的招標工作小組，組員由採購管理部、稽核部、法務部、各需求單位相關負責人和技術人員等共同擔任，落實集團採購工作。集團成立供應商資質審核小組把控供應商准入管理工作，嚴格審查投標人經營狀況、商業信譽、產品質量等信息，必要時將進行實地考察，確保納入供應商名單的商家符合合作標準。集團規定供應商准入執行有效期制，准入有效期為一年，每年12月底對現有供應商進行審驗，經審驗合格後方可獲得下一年供應資格，否則將終止合同，取消准入資格。

對於正在合作的供應商，集團每季度進行考評，設置100分考核機制，根據得分結果對供應商進行等級劃分，對於高評級供應商提升採購比例，對於中等評級供應商提出整改建議和要求，對於低評級供應商予以淘汰處理並於《不引進商家表》進行登記。此外，希望教育對於存在商業賄賂，虛假中標等不誠信行為，以及對公司造成重大損失、違反國家法律規定的供應商劃入黑名單，實現供採質量的進一步提升。

2022年，集團供應商總計1,059家，其中來自於中國大陸地區的供應商1,058家，港澳台供應商1家。



圖 2022年希望教育按地區劃分的供應商數量(單位：家)

環境、社會及管治報告

環境責任

在全球氣候變化的背景下，希望教育積極承擔環境責任，堅定不移地宣傳和踐行生態優先、綠色發展的道路，持續推行節能減排工作，主動識別及管理氣候變化風險，在日常辦公和校園管理中注重環境保護和能源節約。

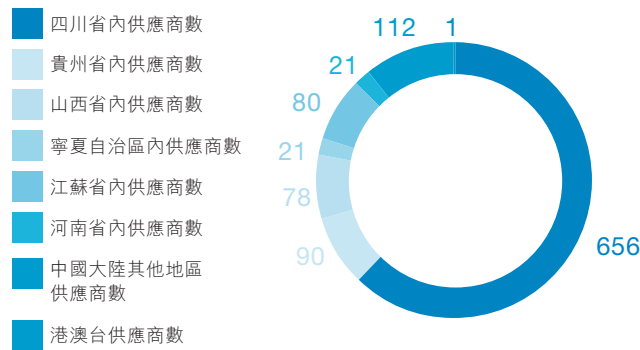
節能降耗

院校是希望教育主要的用能單位，也是傳播節能新理念、創造節能新技術的重要基地。為全面推進校園節能減排工作和節約型校園建設，結合實際，集團制定了高效合理的《固定資產管理辦法》，在物資申購、新購資產移交、資產持續管理、台賬盤點、資產維修及報廢處置六方面作出規定，避免能源浪費。在耗材管理方面，集團要求各院校定期集中採購，並每周更新《低值易耗品庫存盤點表》。

此外，集團向各院校發出以下倡議：

節約用電

校園用電除注意調整用電時間、堵塞浪費現象外，盡量選擇匹配與耗電少的高效節能產品，不用時要關掉電源。例如：

1. 杜絕長明燈、白晝燈，增加節能燈。辦公室、教室和實驗室等場所要做到光線好時不開燈，人少少開燈，人走隨手關燈；在樓梯間等公共場所安裝聲控、光控開關等；加大道路、廣場及綠化帶等公共區域照明設施的整體規劃和技術改造力度，盡可能使用節能燈具，實施綠色照明；
2. 減少辦公設備電耗和待機能耗。合理開啟和使用計算機、打印機、複印機等用電設備，最大限度降低能耗；

節約用水

隨着地球水資源的消耗過量與地下水資源越來越少，可通過循環用水降低水量需求。例如：

1. 加強用水設備的日常維護與管理，嚴查跑、冒、滴、漏現象，發現故障及時排除；提高使用效率，物盡其用；有計劃地對開水房、浴室、傳統沖水廁所等進行節水改造；
2. 自覺養成節水習慣，隨手關閉水龍頭，杜絕長流水現象；
3. 校園綠化用水採用噴灌、滴灌等節水灌溉方式；
4. 加強對學校基建工程用水的監管力度，減少浪費和廢水排放對環境造成的污染；

節約用材

開源節流並進，對日常耗材進行高效循環回收利用，做到物盡其用，避免浪費。

1. 學校的複印、打印等辦公用紙指定專人管理，嚴格控制。校內傳送的紙質材料及日常文件的打印，實行雙面打印。加快校園網建設步伐，積極推進校內網上辦公，做到校內文件材料盡量通過校園網報送，提倡無紙化辦公；
2. 嚴格各類辦公用品、化學藥品、試劑、實驗材料等消耗品的採購、管理和使用，避免盲目性。
3. 加強各項工程的科學管理，降低材料損耗。

資源綜合利用

採取循環利用、資源共享等方式全周期提高資源綜合利用效率。

1. 科學管理、調配實驗室及現代化教學設備加強資源共享，提高設備的完好率和使用率，構建面向全體師生開放的資源管理體系；
2. 資源循環利用。倡導拒絕一次性用品（包括一次性飯盒，筷子等），努力抵制塑料袋，盡量乘公共交通等，以自己的行動和言語影響身邊的人。

環境、社會及管治報告

減少排放

減少排放是中國「雙碳」目標的重要舉措。集團不斷完善《後勤管理制度》，逐步規範廢水、廢氣和固體廢棄物管理。本集團所屬行業類型為教育服務業，主要的環境污染源為能源、水資源、辦公資源消耗、生活垃圾以及食堂三廢等。產生的廢氣主要為食堂油煙，廢水主要為生活污水，固廢主要為生活垃圾，各類污染物質均已達標排放。

在報告期內，本集團加強對試劑、耗材的管理，做好廢棄物的回收與利用工作，嚴格執行廢棄物回收管理規定，加大對危險化學品、放射性元素等有毒有害物品管理和使用情況的監督檢查力度，減少廢棄物對環境的污染。生活垃圾及有害廢棄物均分別交由有資質的第三方處置。針對廚餘垃圾，各院校食堂安裝油水分離器，廚餘垃圾交由第三方收運處置。

應對氣候變化

氣候變化是全人類的共同挑戰。今天，積極應對氣候變化成為人類共識，綠色低碳轉型成為全球行動，希望教育作為社會的重要參與者，主動識別及管理重大性氣候變化風險和機遇，為世界貢獻一份力量。學校是希望教育的主體，也是開展教育工作的主要場所，更是實現「雙碳」目標和綠色發展的重要參與者、貢獻者和推動者，傳播生態文明的重要載體和渠道。集團號召各院校開展相關宣傳及培訓，指導並幫助全體師生職工樹立應對氣候變化和對「雙碳」目標的認識和理解，探索各具特色的應對氣候變化的理念和實踐方法，

附錄一：2022年主要數據列表

指標	單位	2022數據
A環境		
A1 排放物		
A1.2 溫室氣體總排放量及密度		
溫室氣體總排放量 ¹	噸－二氧化碳當量	50,043.57
溫室氣體排放密度	噸－二氧化碳當量／百萬元收入	16.45
直接溫室氣體排放(範疇一)	噸－二氧化碳當量	3,716.00
間接溫室氣體排放(範疇二)	噸－二氧化碳當量	46,327.57
A1.3 所產生有害廢棄物		
有害廢棄物總量	噸	3.72
有害廢棄物密度	噸／百萬元收入	0.001222
廢棄燈管	個	6,467.00
廢棄打印機硒鼓	個	594.00
廢棄電池	個	5,105.00
廢棄墨盒	個	512.00
實驗室危險廢棄物	噸	171.72
其他	噸	0
墨盒回收量	個	209.00
無害廢棄物總量	噸	51,638.25
無害廢棄物密度	噸／百萬元收入	16.97
廚餘垃圾	噸	18,293.07
生活垃圾	噸	33,287.00
辦公用紙	噸	58.18
A2 資源使用		
A2.1 能源總耗量及密度		
能源消耗總量 ²	噸標準煤	12,085.53
能源消耗密度	噸標準煤／百萬元收入	3.97
用電量	千瓦時	79,737,637.36
管道煤氣	立方米	1,718,628.47
A2.2 水資源消耗量及密度		
辦公生活用水	噸	4,102,414.11
用水密度	噸／百萬元收入	1,348.28

1 註：直接溫室氣體排放(範疇一)計算依據為國務院發改委《中國24個行業溫室氣體排放核算方法與報告指南》，基於營運主要能源消耗類別，即管道煤氣的用量計算得出；間接溫室氣體排放量(範疇二)計算依據為《關於做好2022年企業溫室氣體排放報告管理相關重點工作的通知》，由外購電量換算得出；

2 註：能源消耗總量計算依據為《GBT2589-2020綜合能耗計算通則》。

環境、社會及管治報告

指標	單位	2022數據
B 社會		
B1 僱傭		
B1.1 僱員人數：按性別、僱傭類型、年齡組別及地區劃分		
全體僱員人數	人	12,660
按性別劃分		
男性	人	4,733
女性	人	7,927
按年齡劃分		
30歲以下	人	6,134
30-50歲	人	5,589
50歲以上	人	937
按地區劃分		
中國大陸	人	12,659
港澳台	人	1
海外	人	0
B2 健康與安全		
B2.1 因工作關係而死亡的人數		
過去三年因工死亡人數	人	0
因工傷損失工作日數		
工傷次數	次	6
因工傷損失總日數	天	98
其他		
員工體檢覆蓋率	%	100
B3 發展與培訓		
B3.1 受訓僱員人數：按性別及僱傭類別劃分受訓僱員		
受訓僱員總數	人	12,660
按性別劃分		
男性	人	4,733
女性	人	7,927
B3.2 僱員受訓時數：按性別及僱傭類別劃分受訓時數		
員工平均培訓時長		
全體員工平均培訓時長	小時	25.81
按性別劃分		
男性員工平均培訓時長	小時	25.52
女性員工平均培訓時長	小時	25.98

指標	單位	2022 數據
B5 供應鏈管理		
B5.1 按地區劃分的供應商數目		
供應商總量	家	1,059
四川省內	家	656
貴州省	家	90
山西省	家	78
寧夏自治區	家	21
江蘇省	家	80
河南省	家	21
中國大陸其他地區	家	112
港澳台地區	家	1
B7 反貪污		
B7.1 於匯報期內對發行人或其僱員提出並已審結的貪污訴訟案件的數目		
提出或已審結的貪污訴訟案件數目	件	0
B8 社區投資		
B8.2 在專注範圍所動用資源		
資金捐獻	元	1,716,000

環境、社會及管治報告

附錄二：ESG指標索引

ESG KPI	指引要求	報告章節／聲明
A1：排放物	一般披露 有關廢氣及溫室氣體排放、向水及土地的排污、有害及無害廢棄物的產生等的：	環境責任
	(a) 政策；及	
	(b) 遵守對發行人有重大影響的相關法律及規例的資料。	
	A1.1 排放物種類及相關排放數據。	環境責任－減少排放 2022年主要數據列表
	A1.2 直接（範圍1）及能源間接（範圍2）溫室氣體排放量（以噸計算）及（如適用）密度（如以每產量單位、每項設施計算）。	環境責任－減少排放 2022年主要數據列表
	A1.3 所產生有害廢棄物總量（以噸計算）及（如適用）密度（如以每產量單位、每項設施計算）。	環境責任－減少排放 2022年主要數據列表
	A1.4 所產生無害廢棄物總量（以噸計算）及（如適用）密度（如以每產量單位、每項設施計算）。	環境責任－減少排放 2022年主要數據列表
A1.5 描述所訂立的排放量目標及為達到這些目標所採取的步驟。	環境責任－減少排放	
A1.6 描述處理有害及無害廢棄物的方法，及描述所訂立的減廢目標及為達到這些目標所採取的步驟。	環境責任－減少排放	
A2：資源使用	一般披露 有效使用資源（包括能源、水及其他原材料）的政策。	環境責任－節能降耗
	A2.1 按類型劃分的直接及／或間接能源（如電、氣或油）總耗量（以千個千瓦時計算）及密度（如以每產量單位、每項設施計算）。	環境責任－節能降耗 2022年主要數據列表
	A2.2 總耗水量及密度（如以每產量單位、每項設施計算）。	環境責任－節能降耗 2022年主要數據列表
	A2.3 描述所訂立的能源使用效益目標及為達到這些目標所採取的步驟。	環境責任－節能降耗

ESG KPI	指引要求	報告章節／聲明
	<p>A2.4 描述求取適用水源上可有任何問題，以及所訂立的用水效益目標及為達到這些目標所採取的步驟。</p> <p>A2.5 製成品所用包裝材料的總量（以噸計算）及（如適用）每生產單位估量。</p>	<p>環境責任－節能降耗</p> <p>不存在求取適用水源的問題</p> <p>不適用。集團在運營過程中不涉及產品包裝材料使用。</p>
A3：環境及天然資源	<p>一般披露</p> <p>減低發行人對環境及天然資源造成重大影響的政策。</p> <p>A3.1 描述業務活動對環境及天然資源的重大影響及已採取管理有關影響的行動。</p>	<p>未披露。對環境及天然資源造成的影響對於本集團的運營而言並非重要範疇。</p> <p>未披露。對環境及天然資源造成的影響對於本集團的運營而言並非重要範疇。</p>
A4：氣候變化	<p>一般披露</p> <p>識別及應對已經及可能會對發行人產生影響的重大氣候相關事宜的政策。</p> <p>A4.1 描述業務活動對環境及天然資源的重大影響及已採取管理有關影響的行動。</p>	<p>環境責任－應對氣候變化</p> <p>環境責任－應對氣候變化</p>
B1：僱傭	<p>一般披露</p> <p>有關薪酬及解僱、招聘及晉升、工作時數、假期、平等機會、多元化、反歧視以及其他待遇及福利的：</p> <p>(a) 政策；及</p> <p>(b) 遵守對發行人有重大影響的相關法律及規例的資料。</p> <p>B1.1 按性別、僱傭類型（如全職或兼職）、年齡組別及地區劃分的僱員總數。</p> <p>B1.2 按性別、年齡組別及地區劃分的僱員流失比率。</p>	<p>社會責任－員工發展</p> <p>社會責任－員工發展</p> <p>社會責任－員工發展</p> <p>2022年主要數據列表</p> <p>社會責任－員工發展</p> <p>2022年主要數據列表</p>

環境、社會及管治報告

ESG KPI	指引要求	報告章節／聲明
B2：健康與安全	一般披露 有關提供安全工作環境及保障僱員避免職業性危害的： (a) 政策；及 (b) 遵守對發行人有重大影響的相關法律及規例的資料。	教育責任－後勤保障 社會責任－員工發展
	B2.1 過去三年（包括匯報年度）每年因工亡故的人數及比率。	2022年主要數據列表 社會責任－員工發展
	B2.2 因工傷損失工作日數。	2022年主要數據列表
	B2.3 描述所採納的職業健康與安全措施，以及相關執行及監察方法。	教育責任－後勤保障 社會責任－員工發展
B3：發展及培訓	一般披露 有關提升僱員履行工作職責的知識及技能的政策。 描述培訓活動。	社會責任－員工發展
	B3.1 按性別及僱員類別（如高級管理層、中級管理層）劃分的受訓僱員百分比。	社會責任－員工發展 2022年主要數據列表
	B3.2 按性別及僱員類別劃分，每名僱員完成受訓的平均時數。	社會責任－員工發展 2022年主要數據列表
B4：勞工準則	一般披露 有關防止童工或強制勞工的： (a) 政策；及 (b) 遵守對發行人有重大影響的相關法律及規例的資料。	社會責任－員工發展
	B4.1 描述檢討招聘慣例的措施以避免童工及強制勞工。	社會責任－員工發展
	B4.2 描述在發現違規情況時消除有關情況所採取的步驟。	社會責任－員工發展

ESG KPI	指引要求	報告章節／聲明
B5：供應鏈管理	一般披露 管理供應鏈的環境及社會風險政策。	社會責任－供應管理
	B5.1 按地區劃分的供應商數目。	社會責任－供應管理 2022年主要數據列表
	B5.2 描述有關聘用供應商的慣例，向其執行有關慣例的供應商數目，以及相關執行及監察方法。	社會責任－供應管理
	B5.3 描述有關識別供應鏈每個環節的環境及社會風險的慣例，以及相關執行及監察方法。	社會責任－供應管理
	B5.4 描述在揀選供應商時促使多用環保產品及服務的慣例，以及相關執行及監察方法。	社會責任－供應管理
B6：產品責任	一般披露 有關所提供產品和服務的健康與安全、廣告、標籤及私隱事宜以及補救方法的：	教育責任－提升教學質量
	(a) 政策；及	
	(b) 遵守對發行人有重大影響的相關法律及規例的資料。	
	B6.1 已售或已運送產品總數中因安全與健康理由而須回收的百分比。	不適用。本集團運營過程不涉及因安全與健康理由召回產品問題。
	B6.2 接獲關於產品及服務的投訴數目以及應對方法。	運營責任－學生與家長隱私保護
	B6.3 描述與維護及保障知識產權有關的慣例。	運營責任－知識產權保護
B6.4 描述質量檢定過程及產品回收程序。	不適用。本集團運營過程不涉及產品質量檢定及回收。	
B6.5 描述消費者資料保障及私隱政策，以及相關執行及監察方法。	運營責任－學生與家長隱私保護	

環境、社會及管治報告

ESG KPI	指引要求	報告章節／聲明
B7：反貪污	一般披露 有關防止賄賂、勒索、欺詐及洗黑錢的：	運營責任－反貪腐
	(a) 政策；及	
	(b) 遵守對發行人有重大影響的相關法律及規例的資料。	
	B7.1於匯報期內對發行人或其僱員提出並已審結的貪污訴訟案件的數目及訴訟結果。	運營責任－反貪腐 2022年主要數據列表
	B7.2描述防範措施及舉報程序，以及相關執行及監察方法。	運營責任－反貪腐
	B7.3描述向董事及員工提供的反貪污培訓。	運營責任－反貪腐
B8：社區投資	一般披露 有關以社區參與來了解營運所在社區需要和確保其業務活動會考慮社區利益的政策。	社會責任－社區支持
	B8.1專注貢獻範疇(如教育、環境事宜、勞工需求、健康、文化、體育)。	社會責任－社區支持
	B8.2在專注範疇所動用資源(如金錢或時間)。	社會責任－社區支持 2022年主要數據列表

致希望教育集團有限公司列位股東
(於開曼群島註冊成立的有限公司)

意見

我們已審計第129頁至第258頁所載希望教育集團有限公司(「貴公司」)及其附屬公司(「貴集團」)的綜合財務報表，當中包括於2022年8月31日的綜合財務狀況表與截至該日止年度的綜合損益及其他全面收益表、綜合權益變動表和綜合現金流量表以及綜合財務報表附註，包括主要會計政策概要。

我們認為，綜合財務報表已按照國際會計準則理事會(「國際會計準則理事會」)頒佈的國際財務報告準則(「國際財務報告準則」)真實而公允地反映 貴集團於2022年8月31日的綜合財務狀況以及截至該日止年度的綜合財務表現及綜合現金流量，並已遵照香港公司條例的披露規定妥善編製。

意見基礎

我們已根據香港會計師公會(「香港會計師公會」)頒佈的香港審計準則(「香港審計準則」)進行審計。我們在該等準則下承擔的責任已在本報告「核數師就審計綜合財務報表承擔的責任」一節作進一步闡述。根據香港會計師公會頒佈的《專業會計師道德守則》(「守則」)，我們獨立於 貴集團，並已履行守則中的其他專業道德責任。我們相信，我們所獲得的審計證據能充足及適當地為我們的審計意見提供基礎。

關鍵審計事項

關鍵審計事項是根據我們的專業判斷，認為對本期綜合財務報表的審計最為重要的事項。這些事項在對綜合財務報表整體進行審計並形成意見時處理，而我們不對這些事項提供單獨的意見。就下列各事項而言，我們在該文中提供我們的審計如何處理有關事項的描述。

我們已經履行本報告「核數師就審計綜合財務報表承擔的責任」一節闡述的責任，包括與這些事項相關的責任。相應地，我們的審計工作包括執行為應對評估的綜合財務報表重大錯報風險而設計的程序。我們執行審計程序的結果(包括處理下述事項所執行的程序)為我們就隨附的綜合財務報表發表的審計意見提供基礎。

關鍵審計事項 — 續

關鍵審計事項

收購業務

於截至2022年8月31日止年度，貴集團完成兩項收購並確認商譽及議價購買收益分別約人民幣736百萬元及人民幣3百萬元。兩項收購均以收購會計法入賬，即貴集團已進行財務報表附註33所披露的購買價格分配。貴集團已聘請擁有相關資歷的獨立外聘估值師，估計於業務收購日期取得的可識別資產及承擔的負債之公平值。業務合併的會計處理涉及重大管理層判斷及估計，以識別業務合併、釐定收購日期、計量按公平值取得的可識別資產及承擔的負債、確認及分配無形資產及商譽。

貴集團上述收購業務的內容披露載於財務報表附註2.4、附註3及附註33。

我們的審計如何處理關鍵審計事項

我們在審計過程中對該事項執行了以下程序：

- 查閱證明文件，包括股份過戶協議、修訂版組織章程細則、董事會決議案、有關董事變更及控制權及資產轉讓的相關文件；
- 根據我們對所收購業務的了解測試資產及負債的識別；
- 評估應用於交易的會計處理方法；
- 評估管理層對收購日期的判斷；
- 評估管理層聘用的獨立估值師在估計購買價格分配方面的能力及客觀性；
- 邀請我們的內部評估專家評估用於釐定取得的可識別資產和承擔的負債的方法及關鍵估值參數；及
- 評估財務報表披露的準確性。

關鍵審計事項 – 續

關鍵審計事項

稅務優惠待遇

誠如財務報表附註10所載，根據《2016年決定》(定義見財務報表附註10)，民辦學校不再被歸類為學校舉辦人要求合理回報的學校或學校舉辦人並無要求合理回報的學校。民辦學校的學校舉辦人可為學校選擇成為營利性民辦學校或非營利性民辦學校，惟提供九年義務教育的學校必須為非營利性除外。根據《2016年決定》和《2021年實施細則》(定義見財務報表附註10)，按照有關政府部門的規定，民辦學校可享有稅務優惠待遇(《2016年決定》和《2021年實施細則》均未有界定)，而非營利性學校可享有與公立學校相同的稅務優惠待遇。

於本報告日期，貴集團位於中華人民共和國的學校(「中國學校」)正在進行分類登記，且仍為民辦非企業單位。根據從當地稅務機構取得的過往稅務合規確認及貴集團外部法律顧問對本年度稅務優惠待遇的意見，中國學校並無就正規教育服務的收入繳納企業所得稅，並享有截至2022年8月31日止年度的稅務優惠待遇。

我們的審計如何處理關鍵審計事項

審計程序包括以下各項：

- 與管理層討論以評估彼等對稅法的詮釋以及彼等對貴集團本年度營運學校的納稅責任的評估；
- 評估管理層對各學校應用稅務優惠或適用稅率的評估；
- 檢查向有關稅務機構提交的歷史納稅申報及其獲取的稅務合規確認(如適當)；
- 與貴集團外部中國法律顧問討論，以了解彼等對可能影響各學校適用稅項的現有適用法律詮釋的意見；
- 評估有關當局所頒佈可能對貴集團直至該等財務報表批准日期所採納稅務狀況造成影響的任何新政策、法規或規例；
- 檢查從當地稅務機關獲得的本年度稅務合規確認書(如適用)；及

續 / ...

關鍵審計事項 – 續

關鍵審計事項

稅務優惠待遇

中國學校完成註冊為營利性民辦學校後，倘若不能享受任何稅收優惠待遇，中國學校可能須就提供正規教育服務所收取的服務費按稅率25%繳納企業所得稅。因此，可能會對 貴集團的損益產生重大影響。

管理層的分析及評估涉及重大判斷，例如對根據歷史經驗作出稅項撥備可能產生後果的評估及對該等中國學校享有的稅務優惠待遇的相關稅務法律及法規的詮釋。

貴集團有關所得稅的披露內容載於財務報表附註3及附註10。

我們的審計如何處理關鍵審計事項

審計程序包括以下各項：

- 委託我們的內部稅務專家協助我們分析中國學校享有的稅務優惠待遇及評估稅項撥備的充足性。

關鍵審計事項 – 續

關鍵審計事項

商譽及具有無限可使用年期之無形資產的減值

貴集團於2022年8月31日分別確認大額商譽及具有無限可使用年期之無形資產約人民幣2,031百萬元及人民幣148百萬元。如國際會計準則第36號所規定，管理層就商譽及具有無限可使用年期之無形資產的可收回性進行年度減值測試。本年度並無錄得商譽及具有無限可使用年期之無形資產的減值開支。減值審查採用之若干假設屬主觀且涉及重大判斷及估計，而當中包括：

- 於 貴集團最近期已獲董事會批准的未來五年預算中採用的未來現金流量增長假設，包括未來行業發展、定價策略、市場供求及息稅前盈利(「EBIT」)；
- 預算涵蓋期間後所使用的增長率；及
- 應用至未來現金流量的貼現率。

有關商譽及具有無限可使用年期之無形資產減值評估的會計估計及披露載於財務報表附註3及附註18。

我們的審計如何處理關鍵審計事項

審計程序包括以下各項：

- 評價管理層的未來現金流量預測(包括彼等認為COVID-19造成的影響)及該等預測的制訂過程；
- 對比以往的年度預算，評估截至2022年8月31日止年度的實際表現，以評價過往預測的準確性；
- 透過核對過往趨勢及行業指數，分析管理層採納的關鍵假設，例如預測期間內學生數目增長率、學費以及住宿費及開支；
- 對預測執行敏感度分析；
- 透過與行業指數比較，邀請我們的內部估值專家協助我們評估 貴集團所採用的方法及關鍵估值參數以及所採用的貼現率；及
- 評價 貴集團對於商譽及具有無限可使用年期的無形資產的減值測試的披露是否充足。

關鍵審計事項 – 續

關鍵審計事項

第三方貸款之可收回性

於2022年8月31日，第三方（「債務人」）貸款所產生總金額為人民幣595百萬元的應收本金及利息（「該等債務」）（佔 貴集團總流動資產約12%）已逾期。

該等債務的減值評估乃複雜的過程，涉及管理層重大判斷，包括彼等對債務人的財務狀況、 貴集團預期自出售或變現 貴集團為保障該等債務而持有的抵押品所獲得的現金流量。

有關貸款減值評估及其所產生的應收利息的會計估計及披露載於財務報表附註2.4、附註3、附註22及附註39。

我們的審計如何處理關鍵審計事項

審計程序包括以下各項：

- 查閱 貴集團對第三方財務狀況及償還該等債務能力的評估；
- 就 貴集團保障該等債務的行動與管理層進行討論；
- 檢查法律協議及證明文件，確認 貴集團持有的抵押品的存在性及法律權利；
- 評估管理層聘用的獨立估值師在估計抵押品的公平值及來自抵押品的預期未來現金流量方面的能力、才幹及客觀性；
- 委託我們的內部估值專家，協助我們評估獨立估值師於釐定抵押品的公平值及來自抵押品的預期未來現金流量所採用的方法及關鍵估值參數；及
- 評價 貴集團在財務報表內對於該等債務的減值評估及 貴集團面臨的信貸風險的披露是否充足。

年報中所載的其他資料

貴公司董事須對其他資料負責。其他資料包括年報中的資料，惟綜合財務報表及我們的核數師報告除外。

我們對綜合財務報表的意見並不涵蓋其他資料，我們亦不對該等其他資料發表任何形式的鑒證結論。

結合我們對綜合財務報表的審計，我們的責任為閱讀其他資料，並於此過程中，考慮其他資料是否與綜合財務報表或我們於審計過程中所得知的情況有重大不符之處，或者似乎有重大錯誤陳述。基於我們已執行的工作，倘我們認為這些其他資料有重大錯誤陳述，我們須報告該事實。於此方面，並無任何事項需要報告。

董事就綜合財務報表須承擔的責任

貴公司董事須負責根據國際會計準則理事會頒佈的國際財務報告準則及香港公司條例的披露規定擬備真實而公允的綜合財務報表，及須對董事認為對編製綜合財務報表以使其不存在由於欺詐或錯誤而導致的重大錯誤陳述而言屬必要的有關內部控制負責。

在擬備綜合財務報表時，貴公司董事負責評估貴集團持續經營的能力，並在適用情況下披露與持續經營有關的事項，以及使用持續經營為會計基礎，除非貴公司董事有意將貴集團清盤或停止經營，或別無其他實際的替代方案則另作別論。

貴公司董事在審計委員會協助下，須負責監督貴集團的財務報告過程。

核數師就審計綜合財務報表承擔的責任

我們的目標是對綜合財務報表整體是否不存在由於欺詐或錯誤而導致的重大錯誤陳述取得合理保證，並出具載有我們意見的核數師報告。我們僅向閣下(作為整體)報告，除此之外，別無其他目的。我們不會就本報告的內容向任何其他人士負上或承擔責任。

合理保證是高水準的保證，但不能保證按照香港審計準則進行的審計在某一重大錯誤陳述存在時總能發現該重大錯誤陳述。錯誤陳述可以由欺詐或錯誤引起，如果合理預期它們單獨或匯總起來可能影響使用者依賴該等綜合財務報表所作出的經濟決定，則有關的錯誤陳述被視作重大。

核數師就審計綜合財務報表承擔的責任 — 續

作為根據香港審計準則進行的審計的一部分，我們在整個審計過程中運用專業判斷，並保持專業懷疑態度。我們亦：

- 識別和評估由於欺詐或錯誤而導致綜合財務報表存在重大錯誤陳述的風險，設計及執行審計程序以應對這些風險，以及獲取充足和適當的審計憑證，作為我們意見的基礎。由於欺詐可能涉及串謀、偽造、蓄意遺漏、虛假陳述，或凌駕於內部控制之上，因此未能發現因欺詐而導致的重大錯誤陳述的風險高於未能發現因錯誤而導致的重大錯誤陳述的風險。
- 了解與審計相關的內部控制，以設計於該等情況下屬適當的審計程序，但目的並非對 貴集團內部控制的有效性發表意見。
- 評價所採用會計政策的恰當性及董事作出的會計估計和相關披露的合理性。
- 對董事採用持續經營作會計基礎的恰當性作出結論，並根據所獲取的審計憑證，確定是否存在與可能導致對 貴集團的持續經營能力產生重大疑慮的事件或情況有關的重大不確定性。如果我們認為存在重大不確定性，則有必要在核數師報告中提請使用者注意綜合財務報表中的相關披露，或倘有關的披露不足，則須修改我們的意見。我們的結論是基於截至核數師報告日期止所取得的審計憑證。然而，未來事件或情況可能導致 貴集團不能持續經營。
- 評價綜合財務報表的整體列報方式、結構和內容，包括披露以及綜合財務報表是否中肯反映相關交易和事項。
- 就 貴集團內實體或業務活動的財務資料獲取充足、適當的審計憑證，以便對綜合財務報表發表意見。我們負責集團審計的指導、監督及執行。我們為審計意見承擔全部責任。

我們與審計委員會就（其中包括）計劃的審計的範圍及時間安排以及重大審計發現等，包括我們在審計中識別出內部控制的任何重大缺陷進行溝通。

我們還向審計委員會提交聲明，說明我們已符合有關獨立性的相關道德要求，並與彼等溝通有可能合理地被認為會影響我們獨立性的所有關係和其他事項，以及為消除威脅或已應用的防範措施（如適用）而採取的行動。

核數師就審計綜合財務報表承擔的責任 – 續

從與審計委員會溝通的事項中，我們確定哪些事項對本期綜合財務報表的審計最為重要，因而構成關鍵審計事項。我們在核數師報告中描述這些事項，除非法律或法規不允許公開披露這些事項，或在極端罕見的情況下，如果合理預期在我們報告中溝通某事項造成的負面後果超過產生的公眾利益，我們認為不應在報告中描述該事項。

出具本獨立核數師報告的審計項目合夥人是黎志光。

安永會計師事務所
執業會計師

香港
2022年11月30日

綜合損益及其他全面收益表

截至2022年8月31日止年度

	附註	2022年 人民幣千元	2021年 人民幣千元
收入	5	3,042,694	2,324,272
銷售成本		<u>(1,647,554)</u>	<u>(1,148,304)</u>
毛利		1,395,140	1,175,968
其他收入及收益	5	281,642	666,527
銷售開支		(216,889)	(147,205)
行政開支		(440,428)	(332,749)
獨立學院轉設為民辦普通本科學院的費用	7	-	(412,300)
其他開支		(144,218)	(102,079)
融資成本	6	(298,433)	(298,417)
可換股債券的公平值收益	5	37	375,954
應佔以下各方的利潤／(虧損)：			
一間聯營公司	20	(18,927)	(11,163)
合營企業	19	<u>31,523</u>	<u>(242,070)</u>
除稅前利潤	7	589,447	672,466
所得稅開支	10	<u>(143,538)</u>	<u>(67,346)</u>
年內利潤		<u>445,909</u>	<u>605,120</u>
其他全面虧損			
於往後期間可能重新分類至損益的其他全面虧損：			
換算海外業務的匯兌差額		<u>(14,390)</u>	<u>(45,216)</u>
年內全面收益總額		<u>431,519</u>	<u>559,904</u>

續／…

綜合損益及其他全面收益表

截至2022年8月31日止年度

	附註	2022年 人民幣千元	2021年 人民幣千元
以下各方應佔利潤／(虧損)：			
本公司擁有人		444,641	605,505
非控股權益		1,268	(385)
		<u>445,909</u>	<u>605,120</u>
以下各方應佔全面收益總額：			
本公司擁有人		430,091	559,611
非控股權益		1,428	293
		<u>431,519</u>	<u>559,904</u>
本公司普通權益持有人應佔每股盈利：	12		
基本		<u>人民幣5.55分</u>	<u>人民幣7.96分</u>
攤薄		<u>人民幣5.53分</u>	<u>人民幣2.86分</u>

綜合財務狀況表

2022年8月31日

	附註	2022年 人民幣千元	2021年 人民幣千元 (重列) (附註18)
非流動資產			
物業、廠房及設備	13	10,582,035	8,425,972
使用權資產	14(a)	1,956,751	1,405,412
持有供物業開發之土地權益	15	575,317	142,592
投資物業	16	36,536	36,817
商譽	18	2,031,266	1,296,672
其他無形資產	17	1,256,070	797,111
合營企業投資	19	529,823	500,830
聯營公司投資	20	—	381,337
預付款項、按金及其他應收款項	22	374,112	859,390
已抵押及受限制存款	23	36,193	296,083
遞延稅項資產	29	27,271	31,382
合約成本資產		7,529	1,007
總非流動資產		17,412,903	14,174,605
流動資產			
貿易應收款項	21	127,124	126,106
預付款項、按金及其他應收款項	22	1,215,857	1,016,078
應收關聯方款項	35(c)	551,647	56,629
合約成本資產		8,217	2,515
已抵押及受限制存款	23	272,057	161,034
現金及現金等價物	23	2,725,264	4,357,287
總流動資產		4,900,166	5,719,649
流動負債			
合約負債	5	1,678,466	1,485,362
貿易應付款項	24	58,579	57,709
其他應付款項及應計費用	25	3,060,806	2,814,398
租賃負債	14(b)	27,197	30,927
遞延收入	26	75,393	44,960
衍生金融工具		—	2,817
計息銀行及其他借款	27	2,560,744	2,140,396
應付關聯方款項	35(c)	543,779	199,135
應付稅項		172,647	128,884
流動負債總額		8,177,611	6,904,588
淨流動負債	2.1	(3,277,445)	(1,184,939)
總資產減流動負債		14,135,458	12,989,666

續／…

綜合財務狀況表

2022年8月31日

	附註	2022年 人民幣千元	2021年 人民幣千元 (重列) (附註18)
非流動負債			
其他應付款項	25	885,131	619,452
遞延收入	26	1,534,814	1,444,189
可換股債券	28	1,871,914	1,892,889
計息銀行及其他借款	27	1,562,915	970,106
租賃負債	14(b)	116,306	140,468
遞延稅項負債	29	114,604	114,173
合約負債	5	1,949	1,562
		<u>6,087,633</u>	<u>5,182,839</u>
總非流動負債		6,087,633	5,182,839
資產淨值			
		<u>8,047,825</u>	<u>7,806,827</u>
權益			
本公司擁有人應佔權益			
已發行股本	30	545	542
儲備	32	8,052,437	7,813,761
		<u>8,052,982</u>	<u>7,814,303</u>
非控股權益		<u>(5,157)</u>	<u>(7,476)</u>
總權益		8,047,825	7,806,827

董事
賀勝利

董事
李濤

綜合權益變動表

截至2022年8月31日止年度

	本公司擁有人應佔							總計	非控股 權益	總權益
	已發行 股本 人民幣千元 (附註30)	股份溢價* 人民幣千元	資本儲備* 人民幣千元 (附註32)	法定 盈餘儲備* 人民幣千元 (附註32)	購股權 儲備* 人民幣千元 (附註31)	保留利潤* 人民幣千元	匯兌 波動儲備* 人民幣千元			
於2020年9月1日	493	3,622,354	598,468	365,266	118,469	978,171	-	5,683,221	3,196	5,686,417
年內利潤	-	-	-	-	-	605,505	-	605,505	(385)	605,120
年內其他全面收益：										
換算海外業務的匯兌差額	-	-	-	-	-	-	(45,894)	(45,894)	678	(45,216)
年內全面收益總額	-	-	-	-	-	605,505	(45,894)	559,611	293	559,904
收購擁有非控股權益的附屬公司	-	-	-	-	-	-	-	-	(10,788)	(10,788)
配售新股份	44	1,586,331	-	-	-	-	-	1,586,375	-	1,586,375
股份發行開支	-	(13,607)	-	-	-	-	-	(13,607)	-	(13,607)
因行使購股權而發行股份										
- 2018年首次公開發售前 購股權計劃	5	89,810	-	-	(25,178)	-	-	64,637	-	64,637
轉自保留利潤	-	-	-	130,597	-	(130,597)	-	-	-	-
清算一家擁有非控股權益的 附屬公司	-	-	-	-	-	-	-	-	(177)	(177)
已宣派2020年末期股息	-	(65,934)	-	-	-	-	-	(65,934)	-	(65,934)
於2021年8月31日及 2021年9月1日	542	5,218,954	598,468	495,863	93,291	1,453,079	(45,894)	7,814,303	(7,476)	7,806,827
年內利潤	-	-	-	-	-	444,641	-	444,641	1,268	445,909
年內其他全面收益：										
換算海外業務的匯兌差額	-	-	-	-	-	-	(14,550)	(14,550)	160	(14,390)
年內全面收益總額	-	-	-	-	-	444,641	(14,550)	430,091	1,428	431,519
非控股股東注資	-	-	-	-	-	-	-	-	891	891
以權益結算的購股權										
- 2022年購股權計劃	-	-	-	-	26,890	-	-	26,890	-	26,890
因行使購股權而發行股份										
- 2018年首次公開發售前 購股權計劃	3	57,017	-	-	(16,391)	-	-	40,629	-	40,629
轉自保留利潤	-	-	-	86,842	-	(86,842)	-	-	-	-
已宣派2021年末期股息	-	(258,931)	-	-	-	-	-	(258,931)	-	(258,931)
於2022年8月31日	545	5,017,040	598,468	582,705	103,790	1,810,878	(60,444)	8,052,982	(5,157)	8,047,825

* 於2022年8月31日該等儲備賬戶包括於綜合財務狀況表中包含的綜合儲備人民幣8,052,437,000元(2021年：人民幣7,813,761,000元)。

綜合現金流量表

截至2022年8月31日止年度

	附註	2022年 人民幣千元	2021年 人民幣千元
經營活動產生之現金流量			
除稅前利潤		589,447	672,466
就下列各項作出調整：			
物業、廠房及設備項目折舊	13	376,010	255,842
使用權資產折舊	14	74,034	66,519
持有供物業開發之土地折舊	7	7,672	2,430
合約成本資產攤銷		9,779	4,937
其他無形資產攤銷	17	31,283	17,043
撥入損益的遞延收入	26	(40,368)	(18,299)
利息收入	5	(65,675)	(97,875)
融資成本	6	298,433	298,417
出售物業、廠房及設備項目虧損淨額	5、7	462	4,507
議價購買收益	33	(3,197)	-
出售附屬公司的收益		(41,963)	-
出售無形資產項目虧損	7	-	1,969
以權益結算的購股權開支		26,890	-
應佔合營企業(利潤)/虧損		(31,523)	242,070
應佔聯營公司虧損		18,927	11,163
公平值(收益)/虧損淨值：			
計入損益的金融資產	5	-	(2,675)
衍生工具 - 不合資格列為對沖的交易		(2,817)	2,817
可換股債券	28	(37)	(375,954)
因獨立學院轉設民辦普通本科學院而終止確認			
合作安排資產		-	77,183
債務減免收益	5	-	(2,000)
減值虧損撥回	5	-	(179,901)
先前持有的股權於業務合併日期的公平值收益		-	(212,199)
非流動資產減值虧損		-	4,063
租賃修訂收益		(154)	(214)
來自一名出租人之Covid-19相關租金優惠		-	(1,927)
外匯虧損/(收益)淨額		121,030	(18,931)
		1,368,233	751,451

續/...

綜合現金流量表

截至2022年8月31日止年度

附註	2022年 人民幣千元	2021年 人民幣千元
預付款項、按金及其他應收款項減少／(增加)	22,447	(151,464)
貿易應收款項減少／(增加)	308	(57,814)
合約成本資產增加	(21,886)	(2,277)
應收關聯方款項減少	53,665	21,122
合約負債增加	20,665	864,847
貿易應付款項增加	1,600	9,926
應付關聯方款項增加	8,390	1,550
其他應付款項及應計費用增加	46,734	500,308
收取與開支項目相關的政府補貼	14,284	10,965
	<hr/>	<hr/>
經營產生之現金	1,514,440	1,948,614
已收銀行利息	14,150	19,737
已付所得稅	(119,096)	(57,442)
	<hr/>	<hr/>
經營活動產生之現金流量淨額	1,409,494	1,910,909

續／…

綜合現金流量表

截至2022年8月31日止年度

	附註	2022年 人民幣千元	2021年 人民幣千元
投資活動產生之現金流量			
購買物業、廠房及設備項目		(1,739,432)	(1,366,342)
預付土地租賃款項		(625,086)	(471,900)
償還預付土地租賃款項		43,396	-
其他無形資產添置		(14,016)	(15,126)
股權投資：			
收購附屬公司	33	(147,428)	(997,116)
收購前向被收購方貸款		(40,000)	(114,000)
去年收購附屬公司的付款		(106,729)	-
收購股權預付款		(50,511)	(412,955)
向合營企業注資		-	(150,000)
收購附屬公司(並非為業務)		-	(499,997)
於一間聯營公司投資		-	(392,500)
出售附屬公司	20	(39,422)	-
應收關聯方款項(減少)/增加：			
出售附屬公司的所得款項		1,000	-
提供予一家合營企業的貸款		(79,751)	(23,000)
合營企業償還的貸款		88,445	181,000
向關聯方貸款		(181,587)	-
來自一家合營企業的利息收入		765	22,586
向一名獨立第三方貸款		(45,000)	-
第三方償還的貸款		3,001	191,000
來自獨立第三方的利息收入		564	150
收取物業、廠房及設備的政府補助		58,331	280,882
原到期日超過三個月的定期存款減少		12,000	-
按公平值計入損益的金融資產減少淨額		-	5,000
出售按公平值計入損益的金融資產所得款項		-	2,675
出售物業、廠房及設備項目所得款項		716	2,515
出售無形資產項目所得款項		-	1,702
已抵押及受限制存款減少		8,228	45,518
		(2,852,516)	(3,709,908)
投資活動所用之現金流量淨額			

續/...

綜合現金流量表

截至2022年8月31日止年度

	附註	2022年 人民幣千元	2021年 人民幣千元
融資活動產生之現金流量			
銀行及其他借款所得款項		2,784,640	1,836,485
償還銀行及其他借項		(2,372,666)	(2,200,269)
已付利息		(194,554)	(239,763)
去年收購非控股權益的付項		-	(8,000)
已付股息		(258,931)	(65,934)
向附屬公司前任股東派付股息		(8,441)	-
租賃付款本金部分		(18,451)	(25,967)
租賃負債利息部分		(9,508)	(11,317)
配售新股份的所得款項		-	1,586,375
股份發行開支		-	(13,607)
可換股債券發行開支		-	(28,770)
發行可換股債券的所得款項		-	2,259,775
因購股權獲行使而發行股份的所得款項		40,629	64,637
已付銀團貸款安排費		-	(31,248)
來自關聯方的貸款		463,093	390,307
償還來自關聯方的貸款		(389,982)	(216,245)
為其他借款支付保證金		(21,150)	-
購回可換股債券		(140,698)	-
非控股股東注資		891	-
償還計入其他應付款項的其他貸款		(43,922)	(8,371)
		<u>(169,050)</u>	<u>3,288,088</u>
融資活動產生／(所用)之現金流量淨額			
		<u>(1,612,072)</u>	<u>1,489,089</u>
現金及現金等價物增加／(減少)淨額			
年初現金及現金等價物		4,345,287	2,894,437
匯率變動影響淨值		(7,951)	(38,239)
		<u>2,725,264</u>	<u>4,345,287</u>
年末現金及現金等價物			
現金及現金等價物結餘之分析：			
綜合財務狀況表所列之現金及現金等價物	23	2,725,264	4,357,287
減：原到期日超過三個月的非抵押定期存款	23	-	(12,000)
		<u>2,725,264</u>	<u>4,345,287</u>
綜合現金流量表所列之現金及現金等價物			

1. 公司及集團資料

希望教育集團有限公司(「本公司」)於2017年3月13日根據開曼群島法律於開曼群島註冊成為獲豁免有限責任公司。本公司註冊辦事處地址為P.O. Box 309, Ugland House, Grand Cayman, KY1-1104, Cayman Islands。本公司香港主要營業地點為香港灣仔皇后大道東248號大新金融中心40樓。

本公司為一家投資控股公司。於截至2022年8月31日止年度，本公司及其附屬公司(統稱「本集團」)主要於中華人民共和國(「中國」)及馬來西亞提供高等教育及中學職業教育服務。本集團主要業務的性質於本年度並無重大變動。

本公司董事(「董事」)認為，本公司的母公司及最終控股公司為Hope Education Investment Limited(「Hope Education Investment」)，在英屬處女群島註冊成立)。

財務報表附註

2022年8月31日

1. 公司及集團資料 — 續

附屬公司的資料

本公司全資擁有的本公司主要附屬公司的詳情如下：

實體／學校名稱	註冊成立／ 成立日期及 地點及經營所在地	已發行普通股／ 記名股本	主要業務
本公司直接擁有：			
希望教育集團(香港)有限公司 (「希望教育香港」)	2017年3月10日 中國／香港	1港元	投資控股
本公司間接擁有：			
霍爾果斯特驅五月花信息科技有限公司 (「外商獨資企業」) ⁽ⁱ⁾	2018年1月19日 中國／中國內地	人民幣50百萬元	提供技術管理及 諮詢服務
四川希望教育產業集團有限公司 (「希望教育」) ⁽ⁱⁱ⁾⁽ⁱⁱⁱ⁾	2005年1月12日 中國／中國內地	人民幣52.5百萬元	投資控股
眉山特驅五月花信息科技有限公司 (「眉山五月花」) ⁽ⁱ⁾	2020年12月7日 中國／中國內地	10百萬美元	投資控股
西南交通大學希望學院 ^(iv)	2009年7月16日 中國／中國內地	人民幣300百萬元	(a)
貴州黔南經濟學院 ^(v)	2004年1月18日 中國／中國內地	人民幣50百萬元	(a)

1. 公司及集團資料 — 續

附屬公司的資料 — 續

實體／學校名稱	註冊成立／ 成立日期及 地點及經營所在地	已發行普通股／ 記名股本	主要業務
本公司間接擁有：— 續			
山西醫科大學晉祠學院 ^(a)	2002年6月17日 中國／中國內地	人民幣180百萬元	(a)
四川文化傳媒職業學院 ^(a)	2005年9月22日 中國／中國內地	人民幣20百萬元	(a)
民辦四川天一學院 ^(a)	1994年3月14日 中國／中國內地	人民幣23.3百萬元	(a)
貴州應用技術職業學院 ^(a)	2016年6月12日 中國／中國內地	人民幣20百萬元	(a)
四川希望汽車技師學院 ^(a)	2016年11月4日 中國／中國內地	人民幣20百萬元	提供技師教育服務
四川希望汽車職業學院 ^(a)	2013年6月24日 中國／中國內地	人民幣20百萬元	(a)
四川托普教育股份有限公司 (「托普教育」) ^{(a) (iii)}	2000年6月28日 中國／中國內地	人民幣150百萬元	投資控股
四川托普信息技術職業學院 ^(a)	2000年4月22日 中國／中國內地	人民幣5百萬元	(a)
蘇州托普信息職業技術學院 (「蘇州托普學院」) ^(a)	2003年7月2日 中國／中國內地	人民幣5百萬元	(a)
昆山工貿技工學校(「昆山技工學校」) ^(a)	2018年9月1日 中國／中國內地	人民幣5百萬元	(b)

財務報表附註

2022年8月31日

1. 公司及集團資料 — 續

附屬公司的資料 — 續

實體／學校名稱	註冊成立／ 成立日期及 地點及經營所在地	已發行普通股／ 記名股本	主要業務
本公司間接擁有：— 續			
鶴壁汽車工程職業學院(「鶴壁汽車」) ^(a)	2011年9月8日 中國／中國內地	人民幣45百萬元	(a)
銀川能源學院 ^(a)	2001年8月24日 中國／中國內地	人民幣191.3百萬元	(a)
銀川大學職業技能培訓中心 (「銀川培訓中心」) ^(a)	2001年8月24日 中國／中國內地	人民幣0.1百萬元	提供培訓服務
銀川科技職業學校(「銀川培訓中心」) ^(a)	2017年10月26日 中國／中國內地	零	(b)
寧夏現代高級技工學校(「技工學校」) ^(a)	2016年12月15日 中國／中國內地	人民幣2百萬元	提供技師培訓服務
貴州黔南科技學院(「科技學院」) ^(a)	2015年6月10日 中國／中國內地	人民幣200百萬元	(a)
南昌影視傳播職業學院(「南昌職業學院」) ^(a)	2014年8月17日 中國／中國內地	人民幣60百萬元	(a)
江西泛美藝術中等專業學校 ^(a)	2011年2月18日 中國／中國內地	人民幣5百萬元	(b)

1. 公司及集團資料 — 續

附屬公司的資料 — 續

實體／學校名稱	註冊成立／ 成立日期及 地點及經營所在地	已發行普通股／ 記名股本	主要業務
本公司間接擁有：— 續			
金肯職業技術學院(「金肯學院」) ^(vi)	2000年7月18日 中國／中國內地	人民幣26百萬元	(a)
內蒙古大學創業學院(「創業學院」) ^(vi)	2008年6月2日 中國／中國內地	人民幣335.7百萬元	(a)
西安思源學院(「陝西院校」) ^(vi)	2003年5月13日 中國／中國內地	人民幣190.8百萬元	(a)
Hope International (Malaysia) Sdn. Bhd ^{(vi), (v)}	2020年3月9日 馬來西亞	20,000令吉	投資控股
INTI Education Holdings Sdn Bhd ^(v)	2007年11月12日 馬來西亞	252百萬令吉	投資控股
INTI International Education Sdn Bhd (「INTI International University」) ^(v)	1994年12月28日 馬來西亞	20百萬令吉	(a)
INTI Instruments (M) Sdn Bhd (「INTI International College Subang」) ^(v)	1995年2月13日 馬來西亞	20百萬令吉	(a)
INTI International College Penang Sdn Bhd (「INTI International College Penang」) ^(v)	2000年3月6日 馬來西亞	6百萬令吉	(a)
Global Advance Learning (Thailand) Company Limited ^{(vi), (vii)}	2021年3月17日 泰國	100,000泰銖	投資控股
Faith Star (Thailand) Company Limited ^(vii)	2000年3月5日 泰國	2,500百萬泰銖	投資控股
Shinawatra University ^(vii)	1999年12月27日 泰國	2,500百萬泰銖	(a)

1. 公司及集團資料 – 續

附屬公司的資料 – 續

附註：

- (a) 提供高等教育服務
- (b) 提供中學職業教育服務
- (i) 外商獨資企業及眉山五月花根據中國法律註冊為外商獨資企業。
- (ii) 該等實體及贊助學校通過合約安排（「結構性合約」）進行控制，其統稱為「併表附屬實體」。
- (iii) 該等附屬公司根據中國法律註冊為有限責任的內資企業。
- (iv) **Hope International (Malaysia) Sdn. Bhd**由本公司間接全資擁有，其中49.5%的股權由獨立第三方以本集團為受益人以信託方式持有。
- (v) 該等附屬公司為於馬來西亞註冊的有限責任公司。
- (vi) **Global Advance Learning (Thailand) Company Limited**由本公司間接全資擁有，其中26%的股權由獨立第三方以本集團為受益人以信託方式持有。
- (vii) 該等附屬公司為於泰國註冊的有限責任公司。

於中國成立之若干公司或學校之英文名稱乃為本公司管理層盡力直接翻譯中文名稱之結果，該等公司或學校並未註冊任何官方的英文名稱。

上表列出董事認為對期內業績有主要影響或構成本集團淨資產主要部分的本公司附屬公司。董事認為，若一併提供其他附屬公司的詳情會造成篇幅過於冗長。

2.1 編製基準

該等財務報表乃根據國際財務報告準則(「國際財務報告準則」)及香港公司條例之披露規定編製，而國際財務報告準則包括仍然生效的國際會計準則理事會(「國際會計準則理事會」)批准的所有準則及詮釋以及國際會計準則委員會批准的國際會計準則(「國際會計準則」)及常務詮釋委員會詮釋。該等財務報表乃根據歷史成本法編製，惟衍生金融工具及按公平值計量的可換股債券除外。該等財務報表乃以人民幣(「人民幣」)呈列，所有價值均約整至最接近的千位數(惟另有所指者除外)。

綜合基準

綜合財務報表包括截至2022年8月31日止年度本公司及其附屬公司的財務報表。附屬公司為本公司直接或間接控制的實體(包括結構性實體)。當本集團通過參與被投資方的相關活動而承擔可變回報的風險或享有可變回報，並且有能力運用對被投資方的權力(即使本集團目前有能力指導被投資方的相關活動的現有權利)影響該等回報時，即取得控制權。

當本公司直接或間接擁有少於被投資方大多數的表決或類似權利，在評估其是否擁有對被投資方的權力時，本集團會考慮所有相關事實及情況，包括：

- (a) 與被投資方其他表決權持有人的合約安排；
- (b) 其他合約安排產生的權利；及
- (c) 本集團的表決權及潛在表決權。

附屬公司的財務報表乃就與本公司相同的報告期間採納一致的會計政策編製，惟為將年度報告的年結日調整而對在中國及泰國成立之若干附屬公司所作出的調整除外，以確保符合本集團的報告期。附屬公司的業績由本集團取得控制權當日起合併計算，並會繼續合併直至該控制權終止之日為止。

即使會導致非控股權益出現虧絀結餘，損益及其他全面收益的各個組成部分仍會歸屬於本集團母公司擁有人及非控股權益。所有集團內公司間資產及負債、權益、收入、開支以及與本集團成員公司之間交易有關的現金流量，將於合併時悉數抵銷。

2.1 編製基準 – 續

綜合基準 – 續

倘事實或情況顯示上述三項控制權元素中有一項或以上發生變動，則本集團將重新評估其是否仍控制該投資對象。於附屬公司擁有權權益的變動（並無喪失控制權）於入賬時列作權益交易。

倘本集團失去對附屬公司的控制權，則會終止確認(i)該附屬公司的資產（包括商譽）及負債；(ii)任何非控股權益的賬面值；及(iii)計入權益的累計匯兌差額；並會確認(i)已收代價的公平值；(ii)任何獲保留投資的公平值；及(iii)因而產生的計入損益的盈餘或虧絀。先前已於其他全面收益確認的本集團應佔部分，乃按照本集團直接出售相關資產或負債時所規定的相同基準，在適當情況下重新分類至損益或保留利潤。

持續經營

於2022年8月31日，本集團錄得淨流動負債約人民幣3,277,445,000元。其中，本集團分別錄得合約負債即期部分及遞延收入人民幣1,678,466,000元及人民幣75,393,000元。

鑒於有關淨流動負債狀況，董事已對本集團未來流動資金及表現及其現有財務資源作出仔細考慮，以評估本集團是否將有足夠財務資源持續經營。

經考慮經營產生之現金流入，董事信納本集團有能力於可預見將來悉數履行其到期的財務責任。為減輕本集團可能面臨的任何流動資金問題，本集團已自信譽良好的金融機構獲得足夠的銀行融資，以於到期時履行其責任。

因此，董事認為按持續經營基準編製財務報表乃屬適當。

2.2 會計政策及披露改動

本集團於本年度財務報表首次採用國際財務報告準則第9號、國際會計準則第39號、國際財務報告準則第7號、國際財務報告準則第4號及國際財務報告準則第16號(修訂本)利率基準改革 – 第二階段。

國際財務報告準則第9號、國際會計準則第39號、國際財務報告準則第7號、國際財務報告準則第4號及國際財務報告準則第16號(修訂本)解決先前修訂本中未處理的替代無風險利率(「無風險利率」)在取代現有利率基準時會影響財務報告的問題。該等修訂提供簡便實務操作方法，允許於對確定金融資產及負債的合約現金流量基礎發生變動而進行會計處理時無需調整金融資產及負債的賬面值可更新實際利率，倘若該變動是改革利率基準的直接結果及確定合約現金流量的新基準於經濟上等同於緊接變動前的先前基準。此外，修訂本允許於無需終止對沖關係的情況下，根據改革利率基準的要求對對沖指定及對沖文件進行更改。過渡期可能產生的任何收益或損失均按照國際財務報告準則第9號的一般要求處理，以計量及確認對沖無效性。當無風險利率被指定為風險成分時，該等修訂本亦暫時寬免實體必須滿足可單獨識別的要求。倘若實體合理預期替代無風險利率風險成分於未來24個月內變得可單獨識別，該寬免則於指定對沖後允許實體假設滿足單獨可識別的要求。此外，該等修訂要求實體披露額外信息，以使財務報表使用者了解利率基準改革對實體金融工具及風險管理策略的影響。該等修訂本自2021年1月1日或之後開始的年度期間生效，並應追溯應用，惟實體毋須重列比較資料。

採用上述修訂對本集團財務報表的編制無重大財務影響。

2.3 已頒佈但仍未生效之國際財務報告準則

本集團在此等財務報表中並未應用以下已頒佈但仍未生效之新訂及經修訂國際財務報告準則。

國際財務報告準則第3號(修訂本)	概念框架之提述 ¹
國際財務報告準則第10號及國際會計準則第28號(修訂本)	投資者與其聯營公司或合營企業間之資產出售或注資 ⁴
國際財務報告準則第17號	保險合約 ²
國際財務報告準則第17號(修訂本)	保險合約 ^{2, 5}
國際會計準則第1號(修訂本)	將負債分類為流動或非流動 ²
國際會計準則第1號(修訂本)	具有契約的非流動負債 ³
國際會計準則第1號(修訂本)及國際財務報告準則實務公告第二號	會計政策披露 ²
國際會計準則第8號(修訂本)	會計估計的定義 ²
國際會計準則第12號(修訂本)	與單一交易所產生資產及負債有關的遞延稅項 ²
國際會計準則第16號(修訂本)	物業、廠房及設備：作擬定用途前之所得款項 ¹
國際會計準則第37號(修訂本)	虧損合約－履行合約之成本 ¹
國際財務報告準則第16號(修訂本)	售後租回交易中的租賃負債 ³
2018年至2020年國際財務報告準則之年度改進	國際財務報告準則第1號、國際財務報告準則第9號 示例連同國際財務報告準則第16號及國際會計準則 第41號之修訂 ¹

¹ 於2022年1月1日或之後開始的年度期間生效

² 於2023年1月1日或之後開始的年度期間生效

³ 於2024年1月1日或之後開始的年度期間生效

⁴ 尚未釐定強制生效日期但可供採納

⁵ 因2020年6月頒佈國際財務報告準則第17號(修訂本)，國際財務報告準則第4號已被修訂以延長臨時豁免，即允許保險公司於2023年1月1日前開始的年度期間應用國際會計準則第39號而非國際財務報告準則第9號

本集團正在評估首次應用該等新訂及經修訂的國際財務報告準則的影響。到目前為止，本集團認為，該等新訂及經修訂的國際財務報告準則可能導致會計政策變動，並不太可能對本集團的經營業績及財務狀況造成重大影響。

2.4 主要會計政策概要

於聯營公司及合營企業之投資

聯營公司是本集團對其有重大影響力的實體。重大影響力是參與被投資公司財務及經營決策的權力，但並非控制或共同控制該等政策。

合營企業是一種合營安排，據此，對安排享有共同控制的各方對合營企業的淨資產享有權利。共同控制指在合約上同意分享安排的控制權，這只有在關於相關活動的決定需要分享控制權各方一致同意時存在。

本集團於聯營公司及合營企業之投資，乃以權益會計法，按本集團應佔之資產淨值減去任何減值虧損後，列於綜合財務狀況表內。

本集團應佔聯營公司及合營企業之收購後業績及其他全面收益分別計入損益及其他全面收益內。此外，當直接在聯營公司或合營企業的權益中確認變動時，本集團會在綜合權益變動表內確認其應佔的任何變動（如適用）。本集團與其聯營公司或合營企業進行交易而出現的未實現損益會互相抵銷，金額以本集團於聯營公司或合營企業的投資為限，但如果未實現虧損證明所轉讓資產發生減值則除外。收購聯營公司或合營企業產生之商譽包括在本集團於聯營公司或合營企業之投資內。

業務合併及商譽

業務合併乃以購買法入賬。轉讓之代價乃以收購日期的公平值計算，該公平值為本集團轉讓的資產於收購日期的公平值、本集團自被收購方之前度擁有人承擔的負債，及本集團發行以換取被收購方控制權的股本權益的總和。於各業務合併中，有關為目前所有者權益及賦予其持有人在清盤時可按比例分得淨資產的於被收購方的非控股權益，本集團可選擇是否以按公平值或被收購方可識別資產淨值的應佔比例計算。非控股權益的所有其他組成部分均按公平值計量。收購相關成本於產生時列為開支。

當所獲取的一系列活動及資產包括一項投入及實質程序共同大力促進創造產出的能力，本集團即認定其已收購一項業務。

當本集團收購一項業務時，會根據合約條款、於收購日期的經濟環境及相關條件，評估將承接的金融資產及負債，以作出適合的分類及標示。此包括在被收購方主合約中的嵌入式衍生工具進行分離。

2.4 主要會計政策概要 – 續

業務合併及商譽 – 續

若業務合併為分階段完成，則先前所持有的股權按其收購日期的公平值重新計量，而由此所產生的任何收益或虧損於損益內確認。

收購方將轉讓的任何或然代價按收購日期的公平值確認。分類為資產或負債的或然代價按公平值計量，其公平值變動在損益中確認。分類為權益的或然代價不重新計量，其後的結算在權益中入賬。

商譽起初按成本計量，即已轉讓總代價、已確認非控股權益金額及本集團先前持有的被收購方股權的任何公平值三者之總額，超逾與所收購可識別資產淨值及所承擔負債的差額。如此代價總額及其他項目低於所收購資產淨值的公平值，於重新評估後其差額將於損益內確認為議價購買收益。

於初始確認後，商譽按成本減任何累計減值虧損計量。商譽須每年作減值測試，若有事件發生或情況改變顯示賬面值有可能減值時，則會更頻密地進行減值測試。本集團於8月31日進行商譽之年度減值測試。為進行減值測試，因業務合併而購入的商譽自收購日期被分配至預期可從合併產生的協同效益中獲益的本集團各個現金產生單位或現金產生單位組別，無論本集團其他資產或負債是否已分配予該等單位或單位組別。

減值乃通過評估與商譽有關的現金產生單位（現金產生單位組別）的可收回金額釐定。當現金產生單位（現金產生單位組別）的可收回金額低於賬面值時，減值虧損便予以確認。已就商譽確認的減值虧損不得於其後期間撥回。

倘商譽分配至現金產生單位（或現金產生單位組別）而該單位的部份業務已出售，則在釐定出售收益或虧損時，與所出售業務相關的商譽會計入該業務的賬面值。在該等情況下出售的商譽，乃根據所出售業務的相對價值及現金產生單位的保留份額進行計量。

當收購附屬公司並不代表業務時，其以收購一組資產和負債入賬。收購成本根據其相對公平值分配至所收購資產及負債，並不確認商譽或遞延稅項。

2.4 主要會計政策概要 – 續

公平值計量

本集團在各報告期末按公平值計量其按公平值計入損益的金融資產、衍生金融工具及可換股債券。公平值是指市場參與者在計量日的有序交易中，出售一項資產所能收到或者轉移一項負債所需支付的價格。公平值計量乃基於出售資產或者轉移負債的交易在相關資產或負債的主要市場進行，或在不存在主要市場的情況下，則在相關資產或負債的最有利市場進行的假定而進行。主要市場（或最有利市場）應當是本集團能夠進入的市場。資產或負債的公平值乃基於市場參與者在對該資產或負債定價時（假設市場參與者以實現其經濟利益最大化的方式行事）所採用的假設計量。

非金融資產的公平值計量會考慮市場參與者透過以最大限度使用該資產並達致最佳用途，或透過將該資產出售給能夠以最大限度使用該資產並達致最佳用途的其他市場參與者產生經濟利益的能力。

本集團採用在當前情況下適用並且有足夠可用數據支持的估值技術去計量公平值，盡量使用相關可觀察輸入數據及盡量減少使用不可觀察輸入數據。

在財務報表內計量或披露公平值的所有資產及負債，均根據對公平值計量整體而言屬重要的最低層次輸入數據在下述公平值等級內進行分類：

- 第1級 — 基於相同資產或負債在活躍市場上的報價（未經調整）
- 第2級 — 基於對公平值計量而言屬重要的最低層次輸入數據乃直接或間接可觀察的估值技術
- 第3級 — 基於對公平值計量而言屬重要的最低層次輸入數據乃不可觀察的估值技術

就持續於財務報表確認的資產及負債而言，本集團於各報告期末透過（按對公平值計量整體而言屬重要的最低層次輸入數據）重新評估分類，以釐定等級中各個級別間是否有轉換。

2.4 主要會計政策概要 – 續

非金融資產之減值

倘有顯示出現減值，或當需要對資產（遞延稅項資產及金融資產除外）每年作減值測試，則估計資產之可收回金額。資產之可收回金額按資產或現金產生單位之使用價值，以及其公平值減出售成本之較高者計算，並就各個別資產而釐定，除非資產並未能在大致獨立於其他資產或組別資產之情況下賺取現金流入，則在此情況下，將釐定資產所屬之現金產生單位之可收回金額。在測試現金產生單位的減值時時，倘若其可於合理一致的基礎上分配，企業資產（如總部大樓）的部分賬面值分配到個別現金產生單位，或否則分配至最小的現金產生單位組。

減值虧損僅於資產之賬面值超出其可收回金額時確認。於評估使用價值時，估計未來現金流量用反映當時市場對貨幣時間價值以及與資產相關特定風險之評估之除稅前貼現率而貼現出其現值。減值虧損按該減值資產之功能所屬開支分類於其產生之期間在損益中支銷。

於年末，將評估是否有跡象顯示之前確認之減值虧損已不會出現或可能已減少。倘出現有關跡象，則估計可收回金額。之前確認之資產（商譽除外）減值虧損只於用以釐定資產之可收回金額之估計出現變動始能撥回，惟該數額不得超過有關資產於過往年度並未有確認減值虧損而予以釐定之賬面值（扣除任何折舊／攤銷）。該減值虧損之撥回乃於其產生之期間計入損益。

關聯方

在下列情況下，一名人士被視為與本集團有關聯：

- (a) 該人士或與該人士關係密切的家庭成員與本集團有關聯，且該人士：
 - (i) 對本集團實施控制或共同控制；
 - (ii) 對本集團實施重大影響；或
 - (iii) 是本集團或其母公司的關鍵管理人員的成員；

或

2.4 主要會計政策概要 – 續

關聯方 – 續

(b) 如果適用以下任何情形，則某實體與本集團有關聯：

- (i) 該實體和本集團是同一集團的成員；
- (ii) 某一實體是另一實體(或是該另一實體的母公司、附屬公司或同系附屬公司)的聯營公司或合營企業；
- (iii) 該實體及本集團都是相同第三方的合營企業；
- (iv) 某一實體是第三方實體的合營企業並且另一實體是該第三方實體的聯營公司；
- (v) 該實體是為本集團或與本集團關聯的實體的僱員福利而設的離職後福利計劃；
- (vi) 該實體受(a)項所述個人的控制或共同控制；
- (vii) (a)(i)項所述的個人對該實體實施重大影響或是該實體(或其母公司)的關鍵管理人員的成員；
及
- (viii) 該實體或其所屬集團的任何成員，向本集團或本集團之母公司提供主要管理人員服務。

物業、廠房及設備及折舊

除在建工程以外，物業、廠房及設備按成本減去累計折舊及任何減值虧損列賬。物業、廠房及設備項目之成本包括其購買價及促使有關資產達致其營運狀況及地點作擬定用途所產生之任何直接應計成本。

物業、廠房及設備項目投產後所產生之支出，例如維修及保養，通常於產生支出期間自損益扣除。在符合確認準則的情況下，主要檢查的支出會視為更換而資本化為資產賬面值。如果物業、廠房及設備的主要部分須不時重置，則本集團會將有關部分確認為獨立資產，具有指明的使用年限及據此作出折舊。

2.4 主要會計政策概要 – 續

物業、廠房及設備及折舊 – 續

折舊乃以直線法按各項物業、廠房及設備項目之估計可使用年期撇銷其成本至其餘值。折舊之主要年率如下：

永久業權土地	不折舊
樓宇	1.9%至20%
傢具及固定裝置	9.7%至20%
汽車	9.5%至36.4%
裝置及設備	9.7%至33.0%

倘物業、廠房及設備項目之各部份有不同之可使用年期，則有關項目之成本將按各部份之合理基礎分配，而每部份將作個別折舊。餘值、可使用年期及折舊法乃至少於各財政年度末予以檢討，並作調整（如適用）。

物業、廠房及設備項目（包括初始確認的任何重大部分）於出售或當預期不會從其使用或出售獲取未來經濟利益時終止確認。於資產終止確認年度的損益中確認的出售或報廢所產生之任何收益或損失，為有關資產出售所得款項淨額與賬面值之差額。

在建工程指在建的樓宇，按成本減去任何減值虧損計量且不計提折舊。成本包括建築期內的直接建築成本及資本化的相關借款資金的借款成本。在建工程竣工且可供使用時，將重新分類至物業、廠房及設備的恰當類別。

持有供物業開發之土地權益

持有供物業開發之土地權益按成本與可變現淨值兩者中的較低者列賬，包括土地使用權款項及在發展期內產生的直接歸屬於該等物業的其他成本。

持有供物業開發之土地權益分類為流動資產，除非有關物業發展項目的建築工程預期需要超過正常營運週期方可完成，則作別論。

2.4 主要會計政策概要 – 續

投資物業

投資物業為持作資本增值而非用於生產或供應商品或服務或行政用途；或用於日常業務過程中出售之永久業權土地權益。該物業初步按成本（包括交易成本）計量。初始確認後，投資物業按成本及並無減值列賬。

投資物業在已被出售或永久退出使用且預期日後其出售不會帶來經濟利益時終止確認。

投資物業報廢或出售所產生的任何收益或虧損在報廢或出售所在年度內於損益確認。

無形資產（商譽除外）

單獨取得的無形資產在初始確認時按成本計量。業務合併中取得的無形資產的成本是其在收購日期的公平值。無形資產之可使用年期評估為有限或無限。年期有限之無形資產其後按可使用經濟年期攤銷，並於有跡象顯示無形資產可能出現減值時進行減值評估。可使用年期有限之無形資產之攤銷年期及攤銷方法至少於各財政年度末檢討一次。

本集團可使用年期無限之無形資產為商號，並每年單獨或在現金產生單位層面進行減值測試。該無形資產不會攤銷。年期無限之無形資產的可使用年期每年進行檢討，以確定無限年期之評估是否仍然可靠。否則，按前瞻性基準計入可使用年期評估由無限轉為有限之變動。

軟件

購買的軟件以成本減去任何減值虧損列賬，並在其估計使用年限2至10年內按直線法攤銷。

經營本科院校的牌照

牌照代表中國教育部授予經營於企業合併之中所收購本科院校的牌照，有關牌照在收購日以公平值確認，並按其估計可使用年期35至50年以直線法攤銷。

2.4 主要會計政策概要 – 續

租賃

本集團於合約開始時評估合約是否屬於或包含租賃。倘合約授予權利以代價為交換在某一時期內控制使用已識別資產，則屬於或包含租賃。

本集團作為承租人

本集團就所有租賃應用單一確認及計量方法，惟短期租賃及低價值資產租賃除外。本集團確認作出租賃付款的租賃負債及使用權資產（即使用相關資產的權利）。

(a) 使用權資產

本集團於租賃開始日期（即相關資產可供使用日期）確認使用權資產。使用權資產按成本減任何累計折舊及任何減值虧損計量，並就任何重新計量租賃負債作出調整。使用權資產的成本包括已確認之租賃負債金額、已產生之初始直接成本以及於開始日期或之前作出的租賃付款減已收取之任何租賃優惠。使用權資產按直線基準以租期及資產估計可使用年期的較少者折舊如下：

租賃土地（本地 – 中國內地）	20至70年
租賃土地（海外 – 馬來西亞）	80至900年
宿舍	11至12年
校園	2至26年
汽車	2年
設備	4年

倘所租賃資產的擁有權於租期末轉讓予本集團，或成本反映購買權獲行使，則折舊按資產的估計可使用年期計算。

2.4 主要會計政策概要 – 續

租賃 – 續

本集團作為承租人 – 續

(b) 租賃負債

本集團於租賃開始日期，按租期內租賃付款的現值確認租賃負債。租賃付款包括固定付款（包括實物固定付款）減任何應收租賃優惠、跟隨指數或利率而定的可變租賃付款，以及預期在剩餘價值擔保下支付的金額。租賃付款亦包括本集團合理確定行使的購買選擇權的行使價及倘租期反映本集團行使終止租賃的選擇權，則終止租賃而需支付的罰款。不取決於指數或利率的可變租賃付款在觸發付款的事件或條件發生的期間內確認為開支。

在計算租賃付款的現值時，由於租賃中隱含的利率不易確定，故本集團在租賃開始日使用其增量借款利率。在開始日期之後，租賃負債的金額會增加，以反映利息的增加，並就已作出的租賃付款進行扣減。此外，倘存在修改、租期變動、租賃付款變動（例如指數或利率變動導致的未來租賃付款變動），或購買相關資產的選擇權的評估變更，則重新計量租賃負債的賬面值。

本集團選擇於綜合財務狀況表獨立呈列租賃負債。

(c) 短期租賃及低價值資產的租賃

本集團就其汽車的短期租賃（即自開始日期起租期為12個月或以內且並無包含購買選擇權的租賃）應用短期租賃確認豁免。本集團亦就被認為屬低價值的設備租賃應用低價值資產租賃確認豁免。短期租賃及低價值資產租賃的租賃付款於租期內按直線法確認為開支。

2.4 主要會計政策概要 – 續

租賃 – 續

本集團作為出租人 – 經營租賃

當本集團作為出租人時，其於租賃開始（或於租賃修訂）時將各份租賃分類為經營租賃或融資租賃。

本集團並無轉移資產擁有權之絕大部分風險及附帶利益之租賃，均分類為經營租賃。倘合約包含租賃及非租賃部分，本集團根據相對個別售價基準將合約代價分配至各部分。租金收入於租期內按直線法入賬並按其經營性質於損益中計入其他收入。磋商及安排經營租賃所產生之最初直接成本會加入租賃資產賬面值，並按與租金收入相同之基準於租期內確認。或然租金於賺取期間確認為收益。

投資及其他金融資產

初步確認及計量

金融資產於初始確認時分類為其後按攤銷成本、按公平值計入全面收益及按公平值計入損益計量。

於初始確認時，金融資產分類取決於金融資產的合約現金流量特點及本集團管理該等金融資產的業務模式。除並無重大融資成分或本集團已應用可行權宜方法（即不調整重大融資成分影響）之貿易應收款項外，本集團初步按公平值計量金融資產，倘金融資產並非按公平值計入損益，則再加上交易成本。根據下文「收入確認」所載政策，並無重大融資成分或本集團已應用可行權宜方法之貿易應收款項按國際財務報告準則第15號釐定的交易價格計量。

為使金融資產按攤銷成本或按公平值計入其他全面收益進行分類及計量，其需產生純粹為支付本金及未償還本金利息（「純粹為支付本金及利息」）的現金流量。現金流量並非純粹為支付本金及利息的金融資產，不論其業務模式如何，均按公平值計入損益分類及計量。

2.4 主要會計政策概要 – 續

投資及其他金融資產 – 續

初步確認及計量 – 續

本集團管理金融資產的業務模式指其管理金融資產以產生現金流量的方法。業務模式確定現金流量是否來自收集合約現金流量、出售金融資產，或兩者兼有。按攤銷成本進行分類及計量的金融資產以目的為持有金融資產以收取合約現金流量的業務模式持有，而按公平值計入其他全面收益進行分類及計量的金融資產則以目的為同時持有金融資產以收取合約現金流量並進行出售的業務模式持有。並非以上述業務模式持有的金融資產按公平值計入損益進行分類及計量。

所有常規買賣金融資產於交易日（即本集團承諾購買或出售資產當日）確認。常規買賣指規定須於由市場規例或慣例普遍確立的期間內交付資產的金融資產買賣。

其後計量

金融資產的其後計量取決於以下分類：

按攤銷成本計量的金融資產（債務工具）

按攤銷成本計量的金融資產其後使用實際利率法計量，並受減值影響。當資產終止確認、修訂或減值時，收益及虧損於損益中確認。

按公平值計入損益的金融資產

按公平值計入損益的金融資產於財務狀況表按公平值列賬，而公平值變動淨額於損益表中確認。

終止確認金融資產

倘出現以下情況，則會首要終止確認金融資產（或如適用，金融資產的一部分或類似金融資產組別的一部分），即將金融資產從本集團綜合財務狀況表中移除：

- 從資產收取現金流量的權利已經屆滿；或
- 本集團已經轉讓其從資產收取現金流量的權利，或已承擔責任，根據「轉嫁」安排向第三方並無重大拖延地支付全部已收的現金流量；及(a)本集團已轉讓該項資產的絕大部分風險及回報；或(b)本集團並無轉讓或保留該項資產的絕大部分風險及回報，但已轉讓該項資產的控制權。

2.4 主要會計政策概要 – 續

終止確認金融資產 – 續

當本集團已轉讓其從資產收取現金流量的權利或已訂立一項轉嫁安排，則其將評估其是否保留該項資產擁有權的風險及回報，及其保留該等風險及回報的程度。倘其並無轉讓或保留資產的絕大部分風險及回報，且並無轉讓該項資產的控制權，則本集團繼續按本集團的持續參與程度確認已轉讓資產。在此情況下，本集團亦確認相關負債。已轉讓資產及相關負債按反映本集團已保留的權利及責任的基準計量。

持續參與指就已轉讓資產作出的保證，其乃按該項資產的原賬面值與本集團或須償還的代價金額上限之較低者計量。

金融資產減值

本集團對並非按公平值計入損益的所有債務工具確認預期信貸虧損（「預期信貸虧損」）撥備。預期信貸虧損乃基於根據合約到期的合約現金流量與本集團預期收取的所有現金流量之間的差額而釐定，並以原實際利率的近似值貼現。預期現金流量將包括出售所持抵押品的現金流量或組成合約條款的其他信貸提升措施。

一般方法

預期信貸虧損分兩個階段進行確認。就自初始確認起未有顯著增加的信貸風險而言，預期信貸虧損就由未來12個月內可能發生違約事件而導致的信貸虧損（12個月預期信貸虧損）計提撥備。就自初始確認起經已顯著增加的信貸風險而言，不論何時發生違約，於餘下風險年期內的預期信貸虧損（全期預期信貸虧損）均須計提虧損撥備。

本集團在各報告日期評估金融工具的信貸風險自初始確認後是否已顯著增加。在進行有關評估時，本集團會就金融工具於報告日期發生違約的風險與該金融工具於初始確認當日發生違約的風險進行比較，並考慮毋須付出不必要的成本或努力即可獲得的合理可靠資料（包括歷史及前瞻性資料）。

本集團在合約付款逾期90日時視金融資產已發生違約。然而，在若干情況下，當有內部或外部資料反映在並無計及任何本集團所持有之信貸提升措施前，本集團不大可能悉數收到未償還合約款項，則本集團亦可認為金融資產已發生違約。倘無法合理預期可收回合約現金流量，則撤銷金融資產。

於各報告日期，本集團評估金融資產是否出現信貸減值。當有發生一項或多項對金融資產估計未來現金流量造成不利影響的事件，金融資產即出現信貸減值。

2.4 主要會計政策概要 – 續

金融資產減值 – 續

一般方法 – 續

金融資產出現信貸減值的證據包括以下的可觀察事件：

- (i) 債務人出現重大財務困難；
- (ii) 違約，例如利息或本金支付上出現違約或延誤；或
- (iii) 借款人可能將破產或進行其他財務重組。

按攤銷成本列賬的金融資產須按一般方法進行減值，除應用下文所詳述的簡易方法的貿易應收款項外，其按以下階段進行分類以計量預期信貸虧損。

- 階段一 — 自初始確認以來信貸風險未顯著增加的金融工具，其虧損撥備按等同於12個月預期信貸虧損的金額計量
- 階段二 — 自初始確認以來信貸風險顯著增加但不屬於信貸減值金融資產的金融工具，其虧損撥備按等同於全期預期信貸虧損的金額計量
- 階段三 — 於報告日期已發生信貸減值（惟並非購入或源自已發生信貸減值）的金融資產，其虧損撥備按等同於全期預期信貸虧損的金額計量

簡易方法

對於並無重大融資成分或本集團應用可行權宜方法（即不調整重大融資成分影響）的貿易應收款項，本集團採用簡易方法計算預期信貸虧損。根據簡易方法，本集團不會追蹤信貸風險的變化，而是於各報告日期根據全期預期信貸虧損確認虧損撥備。本集團已根據其以往信貸虧損經驗，建立撥備矩陣，並就債務人及經濟環境的特定前瞻性因素作出調整。

2.4 主要會計政策概要 – 續

金融負債

初始確認及計量

金融負債於初始確認時分類為按公平值計入損益的金融負債、貸款及借款，或應付款項（如適用）。

所有金融負債最初按公平值確認，倘為貸款及借款以及應付款項，則扣除直接應佔交易成本。

本集團之金融負債包括貿易及其他應付款項、應付關聯方款項、租賃負債、衍生金融工具、可換股債券以及計息銀行及其他借款。

其後計量

金融負債的其後計量取決於以下分類：

按公平值計入損益的金融負債

按公平值計入損益的金融負債為初始確認時指定按公平值計入損益的金融負債。

於初始確認時指定為按公平值計入損益的金融負債，在初始確認日期且僅在符合國際財務報告準則第9號項下標準時指定。除本集團自身信貸風險產生的收益或虧損（於其他全面收益中列賬，其後並無重新分類至損益）外，指定為按公平值計入損益的負債收益或虧損於損益內確認。於損益確認的公平值收益或虧損淨值不包括就該等金融負債收取之任何利息。

可換股債券

本集團將以本公司功能貨幣以外的貨幣計值的可換股債券指定為按公平值計入損益的金融負債。可換股債券初步按公平值計量。在後續計量中，因金融負債信貸風險變化而導致的金融負債公平值變動金額應在其他全面收益內呈列，而可換股債券的其餘公平值變動金額應於損益內呈列。

除非本集團擁有無條件權利將負債之結算延後至結算日後至少12個月，否則可換股債券被分類為流動負債。

2.4 主要會計政策概要 – 續

金融負債 – 續

按攤銷成本計量的金融負債(貸款及借款)

於初始確認後，計息貸款及借款隨後以實際利率法按攤銷成本計量，惟倘貼現影響並不重大，則按成本列賬。當負債終止確認以及按實際利率法進行攤銷程序時，其收益及虧損於損益內確認。

攤銷成本於計及收購事項任何折讓或溢價及屬實際利率不可或缺一部分的費用或成本後計算。實際利率攤銷於損益內計入融資成本。

產生自授予股東認沽期權的金融負債

產生自授予股東認沽期權的金融負債授予股東的認沽期權作為金融負債入賬，並初始按公平值確認，而後直至期權到期按攤銷成本計量或於贖回時撇銷。授予股東的認沽期權的公平值按權益贖回金額的現值釐定。倘期權到期而沒有贖回，金融負債的賬面值重新分類至權益。

終止確認金融負債

當負債項下的責任被解除或取消或屆滿，金融負債將終止確認。

如現有金融負債由同一貸方以條款大致上相異的負債所取代或現有負債的條款作出重大修訂，此類交換或修訂將被視為終止確認原負債及確認新負債處理，有關賬面值之間的差額於損益中確認。

抵銷金融工具

倘有現行可強制執行的法定權利可抵銷已確認金額，且擬以淨額基準進行結算或同時變現資產及清償負債，則會將金融資產與金融負債互相抵銷，而淨額於綜合財務狀況表呈報。

2.4 主要會計政策概要 – 續

衍生金融工具

初始確認及其後計量

本集團使用利率掉期衍生金融工具對沖其利率風險。該等衍生金融工具初步按訂立衍生工具合約日期的公平值計量，後續按公平值重新計量。衍生金融工具在公平值為正數時入賬列作資產，並在公平值為負數時入賬列作負債。

因衍生工具公平值變動而產生的任何收益或虧損直接計入損益。

流動與非流動分類對比

並非指定為有效對沖工具的衍生工具乃根據對事實及情況的評估（即相關合約現金流量）分類為流動或非流動，或單獨列為流動與非流動部分。

- 當本集團預期持有衍生工具作為經濟對沖（而並無應用對沖會計處理方法）至超過報告期末後12個月期間，則該衍生工具乃與相關項目之分類一致分類為非流動（或單獨列為流動及非流動部分）。
- 與主合約並非密切聯繫的嵌入式衍生工具乃與主合約的現金流量一致分類。
- 指定為及現時為有效對沖工具的衍生工具乃與相關對沖項目的分類一致。衍生工具僅於可作出可靠分配時單獨列為流動部分及非流動部分。

現金及現金等價物

就綜合現金流量表而言，現金及現金等價物包括手頭現金及活期存款，以及可隨時轉換為已知數額現金、並無重大價值變動風險並於購入後一般在三個月內到期的短期及高度流通投資。

就綜合財務狀況表而言，現金及現金等價物包括用途不受限制的手頭現金及銀行存款（包括定期存款）以及性質上與現金類似的資產。

2.4 主要會計政策概要 – 續

撥備

倘因過往事件須承擔現時責任(法定或推定)，而履行該責任可能導致未來資源外流，且該責任所涉金額能夠可靠估計，則確認撥備。

倘貼現影響屬重大，則確認撥備的金額為預期履行責任所需未來開支於報告期末的現值。貼現現值隨時間流逝而增加的金額，計入損益中的融資成本。

所得稅

所得稅包括當期及遞延稅項。與損益以外確認之項目有關的所得稅於損益以外確認，即於其他全面收益或直接於權益確認。

即期稅項資產和負債按預期自稅務機關退回或支付予稅務機關的金額，基於年末已頒佈或實質頒佈的稅率(及稅法)，並計及本集團經營所在國家現行的詮釋及慣例進行計量。

遞延稅項採用負債法就於報告期末資產和負債的稅基與兩者用作財務報告之賬面值之間的各項暫時差異計提撥備。

所有應課稅暫時差異均被確認為遞延稅項負債，惟：

- 於一項交易(該交易並非為業務合併)進行時初始確認的商譽、資產或負債產生的遞延稅項負債既不對會計利潤亦不對應課稅利潤或虧損構成影響的情況除外；及
- 關於附屬公司、聯營公司及合營企業投資的應課稅暫時差異，如撥回這些暫時差異的時間可受控制且暫時差異於可預見將來可能不會撥回的情況除外。

2.4 主要會計政策概要 – 續

所得稅 – 續

所有可扣減暫時差異及未動用稅項抵免與任何未動用稅務虧損結轉，均被確認為遞延稅項資產。倘可能有應課稅利潤可抵銷可動用可扣減暫時差異，以及結轉的未動用稅項抵免及未動用稅務虧損，則會確認遞延稅項資產，惟：

- 於一項交易（該交易並非為業務合併）進行時與初始確認的資產或負債產生的可扣減暫時差異有關的遞延稅項資產既不對會計利潤亦不對應課稅利潤或虧損構成影響的情況除外；及
- 關於附屬公司、聯營公司及合營企業的投資產生的可扣減暫時差異，遞延稅項資產只限於暫時差異將於可預見將來撥回及應課稅利潤可用以抵扣可動用暫時差異時確認的情況除外。

遞延稅項資產的賬面值於各報告期末審閱，並扣減至不再可能有足夠應課稅利潤以動用所有或部分遞延稅項資產為止。於各報告期末會重新評估未被確認的遞延稅項資產，並在可能有足夠應課稅利潤以收回所有或部分遞延稅項資產時予以確認。

遞延稅項資產和負債以資產被變現或負債被清償的期間預期適用之稅率計量，並根據於報告期末已頒佈或實際上已頒佈的稅率（及稅法）計算。

當且僅當本集團擁有法定強制執行權利可將即期稅項資產與即期稅項負債相互抵銷，以及遞延稅項資產及遞延稅項負債與由同一稅務機關對同一應課稅實體或不同應課稅實體所徵收的所得稅有關，而該等不同實體有意在未來每個預計有大額遞延稅項負債或資產需清償或可以收回的期間內，按淨額基準結算即期稅項負債及資產，或同時變現該資產及清償該負債，則遞延稅項資產可與遞延稅項負債互相抵銷。

政府補助

倘有合理保證可獲取補助，而所有附帶條件均可予以遵從，則按公平值確認政府補助。倘補助與支出項目有關，則按系統性基準於該項補助所補貼成本列支的期間確認為收入。

倘補助涉及一項資產，則其公平值記入遞延收益賬目及於相關資產的預期可使用年限期間按等同年度金額撥回至損益。

2.4 主要會計政策概要 – 續

收入確認

客戶合約收入

向客戶轉讓貨品或服務控制權的金額反映本集團預期交換該等貨品或服務而應得的代價時確認客戶合約收入。

倘合約中代價包含一項變額款項，則代價金額預計為本集團有權就交換轉讓予客戶的貨品及服務收取的金額。倘可變代價相關不確定性其後得以解決，可變代價於合約開始時估計，並受限制，直至已確認累計收益金額中不大可能出現重大收益撥回為止。

倘合約載有向客戶提供超過一年的重大轉讓貨品或服務的融資利益之融資部分，則收益按應收金額的現值計量，並使用反映於本集團與客戶於合約開始時的個別融資交易之貼現率貼現。倘合約載有向本集團提供超過一年的重大財務利益之融資部分，則根據該合約確認的收益包括根據實際利率法計量的合約負債所累計遞增的利息開支。對於客戶付款與承諾貨品或服務轉移期間為一年或更短時間的合約，未就重大融資成分的影響採用國際財務報告準則第15號之可行權宜方法對交易價格進行調整。

本集團就提供正規教育服務取得的收益計及固定的學費及住宿費，當下列活動達致特定標準時確認收益：

在一般情況下，就提供正規教育服務自學生收取的學費及住宿費於每學年開始前預先支付，初始入賬為合約負債。提供正規教育服務的學費及住宿費於相關適用課程的有關期間按比例確認。已收學生的學費及住宿費但未確認的部分入賬列為合約負債，並以流動負債列示，因有關金額為本集團預計於一年內確認的收益。本集團旗下學校的學年一般由9月開始至下一年8月止。

向學生提供其他教育服務（包括自學考試教育服務、成人教育服務及培訓服務）的學費預先一筆過收取。收益於適用課程的相關期內按比例確認。

2.4 主要會計政策概要 – 續

收入確認 – 續

貨品銷售

銷售貨品的收益於資產的控制權轉移至客戶的一刻(一般為貨品運抵時)確認。

其他收入

租金收入於租期內按時間比例基準確認。不取決於指數或利率的可變租賃付款於產生的會計期間內確認為收入。

利息收入按累計基準以實際利率法利用將金融工具在預計年期內或較短期間(如適用)的估計日後現金收款準確貼現至金融資產賬面淨值的利率確認。

合約負債

合約負債於本集團將相關貨品或服務轉讓前自客戶收款或付款到期時(以較早者為準)確認。合約負債於本集團履行合約(即轉讓相關貨品或服務的控制權予客戶)時確認為收益。

合約成本

除資本化作存貨、物業、廠房及設備以及無形資產的成本外，為履行客戶合約而產生的成本在滿足所有下列標準時資本化作資產：

- (a) 該等成本與一項合約或有關實體可明確識別的一項預期合約直接有關。
- (b) 該等成本產生或加強有關實體將用於日後履行(或持續履行)履約義務的資源。
- (c) 該等成本預期將會收回。

已資本化之合約成本會進行攤銷，並按與將該資產所涉及商品或服務轉移予客戶相一致的系統基準自損益扣除。其他合約成本於產生時支銷。

2.4 主要會計政策概要 – 續

以股份為基礎的付款

本集團為向對本集團經營成功有所貢獻的合資格參與者提供激勵及獎勵運作購股權計劃。本集團僱員（包括董事）會以股份為基礎的付款方式收取薪酬，而僱員會提供服務作為收取股本工具的代價（「以權益結算的交易」）。

與僱員進行以權益結算的交易的成本乃參考授出當日的公平值計量。公平值由外聘估值師採用二項式模型釐定，進一步詳情載於財務報表附註31。

以權益結算的交易的成本會於達到表現及／或服務條件的期間連同權益的相應升幅於僱員福利開支確認。於年末直至歸屬日就以權益結算的交易確認的累積開支，反映歸屬期已屆滿部分及本集團對最終將歸屬的股本工具數目的最佳估計。在某一期間內在損益內扣除或進賬，乃反映於期初與期終的已確認累積開支變動。

釐定獎勵的授出日期公平值時，不會計及服務及非市場表現條件，但會評估達成該等條件的可能性，作為本集團對最終將歸屬的股本工具數量的最佳估計。市場表現條件於授出日期公平值內反映。獎勵所附帶但並無相關服務要求的任何其他條件視為非歸屬條件。除非有其他服務及／或表現條件，否則非歸屬條件於獎勵的公平值內反映，並將即時支銷獎勵。

因未能達成非市場表現及／或服務條件而最終並無歸屬的獎勵不會確認開支。倘獎勵包括市場或非歸屬條件，交易視為歸屬，而不論市場或非歸屬條件是否達成，惟所有其他表現及／或服務條件須已達成。

倘獎勵的原始條款已達成，當修訂以權益結算的獎勵的條款時，最低限度須確認開支，猶如從未修訂條款。此外，倘任何修訂導致以股份為基礎的付款於修訂日期計量的公平值總額增加或於其他方面對僱員有利，則就該等修訂確認開支。

當註銷以權益結算的獎勵時，會視作獎勵已於註銷當日歸屬，並即時確認獎勵尚未確認的任何開支，包括未能達成本集團或僱員控制範圍內非歸屬條件的任何獎勵。然而，倘有新獎勵取代已註銷的獎勵，並於授出當日指定為取代獎勵，則已註銷的獎勵及新獎勵會被視為根據前段所述原有獎勵的修訂。

尚未行使購股權之攤薄作用會於每股盈利計算中反映為額外股份攤薄。

2.4 主要會計政策概要 – 續

其他僱員福利

退休金計劃

本集團於中國內地經營的附屬公司及學校的僱員須參與由地方市政府營運的中央退休金計劃。該等附屬公司及學校須按其工資成本的指定百分比向中央退休金計劃供款。供款於根據中央退休金計劃規則應付時自損益扣除。

本集團根據強制性公積金計劃條例為本集團於香港營運的附屬公司之僱員推行定額供款強制性公積金退休福利計劃（「強積金計劃」）。供款乃根據僱員基本薪金之某一百分比計算，並於根據強積金計劃規則應付時於損益扣除。強積金計劃之資產與本集團之資產分開持有，並由獨立管理之基金管理。本集團之僱主供款將於向強積金計劃作出時全數撥歸僱員所有。

本集團於馬來西亞及泰國營運的附屬公司向法定退休基金作出供款，並計入相關年度的損益內。供款一旦支付，本集團再無進一步付款義務。

住房公積金

向中國內地公積金管理中心管理的定額供款住房公積金作出的供款於產生時於損益內扣除。

借款成本

收購、建設或生產合資格資產（即需要大量時間準備作擬定用途或銷售的資產）直接應佔的借款成本將予以資本化，作為該等資產部分成本。該等借款成本的資本化於該等資產實質上達到擬定用途或銷售狀態時終止。擬用作合資格資產的開支的特定借款的暫時投資所賺取的投資收益自己資本化的借款成本中扣除。所有其他借款成本於產生期間予以支銷。借款成本由利息及實體就該項資金借款產生的其他成本組成。

當資金大致已借入及用作取得合資格資產時，個別資產之開支乃按**7.08%**（附註6）之資本化比率計算。

2.4 主要會計政策概要 – 續

股息

末期股息於股東在股東大會上批准後確認為一項負債。建議末期股息披露於財務報表附註11。

中期股息同時建議並宣派，原因是本公司組織章程大綱及細則授予董事宣派中期股息的權力。因此，中期股息建議及宣派時，即時確認為負債。

外幣

此等財務報表以本公司的功能貨幣人民幣呈列。本集團各實體決定其自身的功能貨幣，而列入各實體財務報表的項目使用該功能貨幣計量。本集團旗下實體錄得的外幣交易初始使用其各自於交易日的通行功能貨幣匯率入賬。以外幣計值的貨幣資產及負債按報告期末的通行功能貨幣匯率換算。結算或換算貨幣項目時產生的差額於損益確認。

按歷史成本以外幣計量的非貨幣項目使用於初始交易日的匯率換算。按外幣公平值計量的非貨幣項目採用釐定公平值當日的匯率換算。換算按公平值計量的非貨幣項目產生之收益或虧損的處理方式，與有關項目公平值變動的收益或虧損的確認方式相符（即公平值收益或虧損於其他全面收益或損益中確認之項目的換算差額，亦會分別於其他全面收益或損益中確認）。

於與預付代價有關的非貨幣資產或非貨幣負債終止確認時釐定初始確認相關資產、開支或收入時的匯率，初始交易日期為本集團初始確認產生自預付代價之非貨幣資產或非貨幣負債的日期。倘有多筆提前支付或收取的款項，則本集團會釐定每筆支付或收取的預付代價的交易日期。

若干海外附屬公司的功能貨幣為人民幣以外的貨幣。於報告期間末，該等實體的資產及負債按報告期末當前的匯率兌換為人民幣，而其損益表已接近似於有關交易日期當前匯率的匯率兌換為人民幣。

所產生之匯兌差額於其他全面收益內確認，並於匯兌波動儲備內累計。於出售境外業務時，其他全面收益內與該境外業務有關之部分會於損益內確認。

於收購境外業務時產生之任何商譽以及就因收購而產生之資產與負債賬面值進行的任何公平值調整視作境外業務之資產與負債處理，並按收市匯率換算。

3. 主要會計判斷及估計

編製本集團財務報表需要管理層作出判斷、估計及假設，有關判斷、估計及假設會影響收益、開支、資產及負債的呈報金額及其相關披露以及或然負債的披露。有關該等假設及估計的不確定因素可能導致日後須就受影響的資產或負債的賬面值作出重大調整。

判斷

於應用本集團會計政策的過程中，管理層作出的以下判斷（涉及估計者除外）對財務報表中已確認的金額構成最大影響：

結構性合約

由於中國學校的外資擁有權受到監管限制，本集團大部分業務乃通過併表附屬實體進行。本公司的全資附屬公司外商獨資企業已與（其中包括）併表附屬實體及其各自的股權持有人訂立結構性合約。結構性合約讓外商獨資企業能夠對併表附屬實體行使實際控制權，並取得併表附屬實體的絕大部分經濟收益。

本公司並無於併表附屬實體擁有任何股權。然而，由於結構性合約，本公司可對併表附屬實體行使權力，有權享有其參與併表附屬實體業務所獲得的可變回報，並有能力通過其對併表附屬實體的權力影響上述回報，因此被視為對併表附屬實體擁有控制權。因此，本公司將併表附屬實體視為間接附屬公司。於本年度內，本集團已將併表附屬實體的財務狀況和業績合併入賬至財務報表。

所得稅

詮釋相關稅務法規及法例時需作出重大判斷，以確定本集團若干豁免繳稅的學校是否須就提供正規教育服務所得收入繳納企業所得稅。有關評估依靠估計及假設，並可能需對未來事件作出一系列判斷。本集團可能獲悉新資料以致改變有關稅項負債是否充足的判斷。該等稅項負債變動會影響作出有關決定期間的稅項開支。所得稅的進一步詳情載於財務報表附註10。

3. 主要會計判斷及估計 – 續

估計不確定因素

下文所述為於報告期末關於未來的主要假設，以及估計不確定因素的其他主要來源（有重大風險會導致資產及負債賬面值於下個財政年度出現重大調整者）：

商譽及可使用年期無限之無形資產的減值

本集團至少每年釐定一次商譽及可使用年期無限之無形資產有否減值，過程中需要估計獲分配商譽及可使用年期無限之無形資產的現金產生單位的使用價值。估計使用價值時既需要本集團對現金產生單位的預期未來現金流量作出估計，亦需要選擇合適的貼現率以計算該等現金流量的現值。於2022年8月31日，商譽及可使用年期無限之無形資產的賬面值分別為人民幣2,031,266,000元及人民幣147,934,000元（2021年：人民幣1,296,672,000元及人民幣149,075,000元）。進一步詳情載於財務報表附註18。

非金融資產（商譽及可使用年期無限之無形資產除外）減值

本集團於年末評估全部非金融資產（包括使用權資產）是否存在任何減值跡象。非金融資產於有跡象顯示賬面值可能無法收回時進行減值測試。當一項資產或現金產生單位的賬面值超過其可收回金額（即公平值減出售成本與其使用價值兩者中的較高者）時即存在減值。公平值減出售成本乃根據來自類似資產公平交易的受約束銷售交易的可用數據或可觀察市價減出售資產的增量成本計算。計算使用價值時，管理層必須估計來自資產或現金產生單位的預期未來現金流量，並選取合適的貼現率，以計算該等現金流量的現值。

物業、廠房及設備項目的可使用年期及剩餘價值

於釐定物業、廠房及設備項目的使用年期和剩餘價值時，本集團須考慮多項因素，如改變或改良生產及提供服務或因產品或資產所產生的服務的市場需求、資產的預定用途、預期物理損耗、資產維護及保養，以及資產用途的法律或類似限制有變將導致的技術或商業性過時。資產可使用年期乃根據本集團對用途相似的類似資產的經驗估計。倘物業、廠房及設備項目的估計可使用年期及／或剩餘價值與過往估計不同，則作出額外折舊。可使用年期及剩餘價值乃於年末因應情況變化作出檢討。物業、廠房及設備的進一步詳情載於財務報表附註13。

3. 主要會計判斷及估計 – 續

估計不確定因素 – 續

計提其他應收款項預期信貸虧損撥備

於評估計提其他應收款項預期信貸虧損撥備時，本集團經計及定性及定量合理可靠的預測經濟狀況的前瞻性資料。預期信貸虧損金額對環境及預測經濟狀況變化相當敏感。本集團的預測經濟狀況可能不代表日後的實際違約情況。有關本集團其他應收款項預期信貸虧損的資料於財務報表附註22中披露。

貿易應收款項預期信貸虧損撥備

本集團根據國際財務報告準則第9號的規定應用簡易方法為預期信貸虧損計提撥備，該準則允許所有貿易應收款項採用整個存續期的預期虧損撥備。為計算預期信貸虧損，貿易應收款項已根據共享信用風險特徵及逾期日數分類。本集團預期虧損率主要根據相應的歷史信用虧損率釐定，並就影響客戶結算應收款項能力的宏觀經濟因素作出調整以反映當前及前瞻性資料。本集團已考慮宏觀經濟因素的預期變化，並根據所識別的所有因素預期變動相應調整歷史虧損率。有關本集團貿易應收款項預期信貸虧損撥備的資料於財務報表附註21內披露。

可換股債券的公平值計量

於2022年8月31日，可換股債券人民幣1,871,914,000元（2021年：人民幣1,892,889,000元）按公平值計量，而公平值乃基於不可觀察輸入數據（包括股價預期波幅及貼現率）使用估值技術釐定。於確定相關估值技術及其相關輸入數據時須作出判斷及估計。有關該等因素的假設變動可能影響所報告的可換股債券的公平值。有關可換股債券的進一步披露載於財務報表附註28。

租賃 – 估計遞增借款利率

本集團無法即時釐定於租賃隱含的利率，因此，其使用遞增借款利率（「遞增借款利率」）以計量租賃負債。遞增借款利率為本集團須支付的利率以借入具有類似年期（及有類似抵押品）的必要資金以在類似經濟環境下取得與使用權資產有類似價值的資產。因此，遞增借款利率反映本集團「必須付出」的事物，其中要求估計當無法獲得可觀察利率或當須對其作出調整以反映租賃的條款及條件。本集團使用現有的可觀察輸入數據（例如市場利率）估計遞增借款利率，並須作出若干實體特定估計。

3. 主要會計判斷及估計 – 續

估計不確定因素 – 續

業務合併的購買價格分配

本集團業務合併的購買價格分配(詳情載於財務報表附註33)須釐定已收購可識別資產及已承擔負債的公平值。已收購資產淨值(其中包括)物業、廠房及設備、使用權資產以及其他無形資產,而其公平值乃取決於一系列估計(包括估計未來現金流量及貼現率)。鑒於估計的不確定性,實際數值或會高於或低於此等項目於收購日期之估計公平值。當此等項目之實際數值與初步錄得之金額有所差異時,則有關差額或會影響未來財務業績。

4. 經營分部資料

為進行管理,本集團將業務按其地區分成業務單位,其兩個可呈報經營分部如下:

- (a) 於中國提供高等及職業教育服務的本地教育分部;
- (b) 於中國境外提供高等教育服務的國際教育分部;及
- (c) 「其他」包括位於中國內地的物業投資及發展。

於過往年度,董事會認為有兩個可報告分部,即本地教育分部及國際教育分部。年內,隨著持作物業開發的土地權益增加,管理層分別監察物業開發活動的進度,以作出有關資源分配及表現評估的決策。由於年內分部組成變動,截至2021年8月31日止年度的經營分部資料亦已重列。

分部表現乃根據可呈報分部利潤/虧損(乃按經調整稅前利潤/虧損之計量)評估。經調整稅前利潤/虧損乃與本集團之稅前利潤貫徹計量,惟有關計量並不包括利息收入、外匯差異、非租賃相關融資成本、本集團金融工具之公平值收益/虧損以及總部及公司開支。

分部資產不包括現金及現金等價物以及已抵押及受限制存款,原因為該等資產按組別基準管理。

分部負債不包括衍生金融工具、計息銀行及其他借款(租賃負債除外)、應付關聯方款項及可換股債券,原因為該等負債按組別基準管理。

財務報表附註

2022年8月31日

4. 經營分部資料－續

截至2022年8月31日止年度

	本地教育 人民幣千元	國際教育 人民幣千元	其他 人民幣千元	總計 人民幣千元
分部收入(附註5)				
外界客戶收入	<u>2,695,783</u>	<u>345,154</u>	<u>-</u>	<u>3,040,937</u>
分部業績	915,983	68,040	(10,146)	973,877
對賬：				
利息收入				65,675
外匯差異，淨額				(133,958)
可換股債券之公平值變				37
非租賃相關融資成本				(288,925)
未分配企業開支				<u>(27,259)</u>
稅前利潤				<u>589,447</u>
分部資產	17,248,514	1,322,986	708,055	19,279,555
對賬：				
已抵押及受限制存款				308,250
現金及現金等價物				<u>2,725,264</u>
資產總值				<u>22,313,069</u>
分部負債	7,434,705	351,005	82,538	7,868,248
對賬：				
計息銀行及其他借款				4,123,659
應付關連方款項				401,423
可換股債券				<u>1,871,914</u>
負債總額				<u>14,265,244</u>
其他分部資料				
分佔以下損益：				
一間聯營公司	(18,927)	-	-	(18,927)
合營企業	31,523	-	-	31,523
折舊及攤銷	451,774	29,553	7,672	488,999
以股份為基礎付款開支	26,210	680	-	26,890
於合營企業之投資	529,823	-	-	529,823
資本開支*	<u>2,814,456</u>	<u>217,374</u>	<u>353,089</u>	<u>3,384,919</u>

4. 經營分部資料 – 續

截至2021年8月31日止年度

	本地教育 人民幣千元	國際教育 人民幣千元	其他 人民幣千元	總計 人民幣千元
分部收入(附註5)				
外界客戶收入	<u>2,007,645</u>	<u>315,391</u>	<u>-</u>	<u>2,323,036</u>
分部業績	506,028	26,981	(5,164)	527,845
對賬：				
利息收入				97,875
外匯差異，淨額				19,401
可換股債券之公平值變動				375,954
按公平值計入損益的金融資產之公平值收益				2,675
非租賃相關融資成本				(287,100)
未分配企業開支				<u>(64,184)</u>
稅前利潤				<u>672,466</u>
分部資產	13,567,796	1,126,159	360,763	15,054,718
對賬：				
已抵押及受限制存款				457,117
現金及現金等價物				<u>4,357,287</u>
資產總值				<u>19,869,122</u>
分部負債	6,514,424	359,237	2,521	6,876,182
對賬：				
計息銀行及其他借款				3,110,502
應付一名關連方款項				179,905
可換股債券				1,892,889
衍生金融工具				<u>2,817</u>
負債總額				<u>12,062,295</u>

財務報表附註

2022年8月31日

4. 經營分部資料 – 續

截至2021年8月31日止年度 – 續

	本地教育 人民幣千元	國際教育 人民幣千元	其他 人民幣千元	總計 人民幣千元
其他分部資料				
分佔以下溢利及虧損：				
一間聯營公司	(11,163)	–	–	(11,163)
合營企業	(242,070)	–	–	(242,070)
於損益確認的減值虧損，淨額	–	(4,063)	–	(4,063)
減值虧損撥回	179,901	–	–	179,901
折舊及攤銷	312,555	26,849	2,430	341,834
計入損益的獨立學院轉制費用，淨額	412,300	–	–	412,300
於一間聯營公司之投資	381,337	–	–	381,337
於合營企業之投資	500,830	–	–	500,830
資本開支*	<u>4,157,451</u>	<u>6,498</u>	<u>217,465</u>	<u>4,381,414</u>

* 資本開支包括添置物業、廠房及設備、投資物業、持有供物業開發之土地權益及無形資產（包括來自收購附屬公司的資產）。

地區資料

(a) 外部客戶收入

	2022年 人民幣千元	2021年 人民幣千元
本地* – 中國內地	2,695,783	2,007,645
海外 – 馬來西亞及泰國	<u>345,154</u>	<u>315,391</u>
	<u>3,040,937</u>	<u>2,323,036</u>

以上收入資料乃根據客戶所在地呈列。

* 本集團主要營運附屬公司的所在地為中國內地。

4. 經營分部資料－續

地區資料－續

(b) 非流動資產

	2022年 人民幣千元	2021年 人民幣千元
本地－中國內地	16,126,310	12,806,422
海外－馬來西亞及泰國	1,223,129	1,040,718
	<u>17,349,439</u>	<u>13,847,140</u>

以上非流動資產資料乃根據資產所在地呈列及不包括金融工具及遞延稅項資產。

有關主要客戶的資料

截至2022年及2021年8月31日止年度，概無來自單一客戶的收入佔任何分部總收入10%或以上。

5. 收入、其他收入及收益

收入

收入之分析如下：

	2022年 人民幣千元	2021年 人民幣千元
客戶合約收入	3,040,937	2,323,036
來自其他資源的收入 宿舍及設施租金	1,757	1,236
	<u>3,042,694</u>	<u>2,324,272</u>

財務報表附註

2022年8月31日

5. 收入、其他收入及收益 – 續

收入 – 續

(a) 客戶合約收入之分類收入資料

截至2022年8月31日止年度

分部	附註	本地教育 人民幣千元	國際教育 人民幣千元	總計 人民幣千元
貨品或服務類別				
學費		2,226,475	323,944	2,550,419
寄宿費		219,978	1,638	221,616
書籍及日用品銷售		54,289	–	54,289
其他	(i)	195,041	19,572	214,613
客戶合約總收入		<u>2,695,783</u>	<u>345,154</u>	<u>3,040,937</u>
確認收入的時間				
隨時間推移轉讓的服務		2,641,494	345,154	2,986,648
於某一刻轉移的貨品		54,289	–	54,289
客戶合約總收入		<u>2,695,783</u>	<u>345,154</u>	<u>3,040,937</u>

截至2021年8月31日止年度

分部	附註	本地教育 人民幣千元	國際教育 人民幣千元	總計 人民幣千元
貨品或服務類別				
學費		1,624,858	306,985	1,931,843
寄宿費		157,061	–	157,061
書籍及日用品銷售		73,570	–	73,570
其他	(i)	152,156	8,406	160,562
客戶合約總收入		<u>2,007,645</u>	<u>315,391</u>	<u>2,323,036</u>
確認收入的時間				
隨時間推移轉讓的服務		1,934,075	315,391	2,249,466
於某一刻轉移的貨品		73,570	–	73,570
客戶合約總收入		<u>2,007,645</u>	<u>315,391</u>	<u>2,323,036</u>

5. 收入、其他收入及收益 – 續

收入 – 續

(b) 履約責任

有關本集團履約責任之資料概述如下：

提供教育服務

服務履約責任在一段時間內履行，乃由於該等服務於各學年或培訓期提供，而提供服務前須預收款項。

銷售貨品

履約責任在交付貨品時完成，一般須提前付款。

本年度合約負債變動如下：

	2022年 人民幣千元	2021年 人民幣千元
於年初之賬面值	1,486,924	403,620
來自收購附屬公司的添置(附註33)	176,024	224,395
於年初計入合約負債之已確認收入	(1,458,968)	(391,843)
計入收購附屬公司產生的合約負債的已確認收入	(175,945)	(217,854)
已收現金增加(不包括年內確認為收入之款項)	1,653,648	1,474,544
匯兌調整	(1,268)	(5,938)
	<u>1,680,415</u>	<u>1,486,924</u>
於年末之賬面值		
預期將確認為收入之金額：		
一年內	1,678,466	1,485,362
一年後	1,949	1,562
	<u>1,680,415</u>	<u>1,486,924</u>
於年末之賬面值		

5. 收入、其他收入及收益 — 續

收入 — 續

(b) 履約責任 — 續

銷售貨品 — 續

於各報告期末的合約負債指從學生收取的墊款。本集團於各學年開始前預先向學生收取學費及住宿費。學費及住宿費於相關適用課程的相關期間按比例確認。學生有權按尚未提供服務的比例獲得退款。合約負債增加，主要由於自新收購學校向學生預收新秋季學期的學費及寄宿費。

分配至待履行義務的交易價格為與預收學費有關預期將於一年後確認為收入的金額，其履行義務須於兩年內滿足。分配至待履行義務的所有其他交易價格預計在一年內確認為收入，且誠如國際財務報告準則第15號項下允許，該部分未滿足合同（或部分未滿足）的交易價格不披露。

5. 收入、其他收入及收益 — 續

其他收入及收益

其他收入及收益之分析如下：

	附註	2022年 人民幣千元	2021年 人民幣千元
其他收入			
銀行利息收入		22,283	27,117
向關聯方貸款的利息收入	35(b)(i)	754	12,038
向獨立第三方貸款的利息收入		42,638	58,720
		<hr/>	<hr/>
利息收入總額		65,675	97,875
撥入損益的遞延收入：	26		
— 與資產相關		30,974	11,553
— 與開支相關		9,394	6,746
已收政府補助	(ii)	14,254	7,890
租金收入		10,348	13,699
服務收入	(iii)	66,772	88,878
於業務合併日期的先前持有股權的公平值收益		—	212,199
減值虧損撥回	(iv)	—	179,901
其他	(i)	38,411	22,049
		<hr/>	<hr/>
		235,828	640,790
收益			
出售物業、廠房及設備項目的收益		500	1,447
租賃修訂收益		154	214
按公平值計入損益的金融資產公平值收益淨額		—	2,675
債務優惠收益		—	2,000
出售附屬公司收益	20	41,963	—
溢價收益	33	3,197	—
匯兌差額收益，淨額		—	19,401
		<hr/>	<hr/>
		45,814	25,737
		<hr/>	<hr/>
其他收入及收益總額		281,642	666,527
		<hr/>	<hr/>
可換股債券的公平值收益	28	37	375,954
		<hr/>	<hr/>

財務報表附註

2022年8月31日

5. 收入、其他收入及收益 — 續

其他收入及收益 — 續

附註：

- (i) 於截至2022年及2021年8月31日止年度，「其他」主要指向學生及獨立第三方提供的自學考試教育服務、成人教育服務、註冊服務及培訓服務等其他教育服務所得收入，並於提供服務的培訓期間予以攤銷。
- (ii) 已收政府補助指補貼我們教學活動產生的營運開支，於收到時於損益確認為其他收入。有關該等補助並無任何未達成條件或或然事項。
- (iii) 於截至2022年及2021年8月31日止年度，服務收入主要指向獨立第三方運營商授出飯堂及便利店經營權所得收入，以及向與介紹實習及出國留學相關的學生提供服務所得收入。
- (iv) 於截至2021年8月31日止年度，本集團與賣方（「賣方」）達成協議，以收購銀川能源學院及相關實體（統稱「銀川集團」，詳情於本集團截至2019年12月31日止年度的年度綜合財務報表內披露），銀川集團於收購日期已悉數減值的若干應收賣方款項人民幣179,901,000元，將由收購銀川集團的應付款項所抵銷，導致撥回減值虧損收益人民幣179,901,000元。

6. 融資成本

本集團融資成本的分析如下：

	2022年 人民幣千元	2021年 人民幣千元
銀行、透支及其他借款利息	250,932	236,728
減：資本化利息	(14,224)	(18,796)
經扣除資本化利息	236,708	217,932
發行可換股債券的開支	—	28,770
隨時間推移產生的應付款項折現金額增加	52,217	40,398
租賃負債利息	9,508	11,317
	<u>298,433</u>	<u>298,417</u>
資本化借貸成本之資本化率	<u>7.08%</u>	<u>5.35%/7.06%</u>

7. 稅前利潤

本集團稅前利潤乃扣除以下各項後達致：

	附註	2022年 人民幣千元	2021年 人民幣千元
已提供服務成本		<u>1,647,554</u>	<u>1,148,304</u>
僱員福利開支(包括董事及最高行政人員薪酬(附註8))：			
工資及薪金		948,070	674,337
以權益結算的購股權開支		26,890	—
退休金計劃供款(界定供款計劃)		<u>179,172</u>	<u>93,848</u>
		<u>1,154,132</u>	<u>768,185</u>
管理費	(i)	168,865	185,405
由獨立學院轉設為民辦普通本科學院的費用	25(iii)	—	412,300
終止確認其他無形資產		—	77,183
物業、廠房及設備折舊	13	376,010	255,842
使用權資產折舊**	14	74,034	66,519
持有供物業開發之土地折舊		7,672	2,430
其他無形資產攤銷	17	31,283	17,043
出售附屬公司收益	20	(41,963)	—
議價購買收益^	33	(3,197)	—
未計入租賃負債計量之租賃付款	14(c)	18,007	4,361
外匯差額淨額		13,545	(28,469)
核數師酬金		7,850	8,850
衍生工具公平值(收益)/虧損			
— 不符合資格列為對沖的交易		(2,817)	2,817
出售無形資產項目的虧損		—	1,969
出售物業、廠房及設備項目的虧損		962	5,954
物業、廠房及設備的減值虧損	13	—	3,953
租賃修訂收益淨額		(154)	—
使用權資產的減值虧損	14(a)	<u>—</u>	<u>110</u>

財務報表附註

2022年8月31日

7. 稅前利潤 – 續

附註：

(i) 管理費指應向與本集團訂立合作協議經營獨立學院的大學支付的年費。管理費按本集團已收或應收學費的特定百分比收取。

* 概無本集團作為僱主可用於降低現有供款水平的被沒收供款。

** 於年內，人民幣74,034,000元（2021年：人民幣66,519,000元）的使用權資產折舊及人民幣3,287,000元（2021年：人民幣3,445,000元）的使用權資產折舊已分別於損益確認及已資本化為在建工程的新增價值。

^ 議價購買收益計入損益的「其他收入及收益」。

8. 董事及最高行政人員薪酬

董事及最高行政人員年內薪酬根據香港聯合交易所有限公司（「聯交所」）證券上市規則、香港公司條例第383(1)(a)、(b)、(c)及(f)條及公司（披露董事利益資料）規例第2部披露如下：

	2022年 人民幣千元	2021年 人民幣千元
袍金	2,480	2,502
其他酬金：		
以權益結算的購股權開支	1,098	–
退休金計劃供款	71	60
	1,169	60
	3,649	2,562

於本年度及過往年度，若干董事根據本公司的購股權計劃就其對本集團所提供的服務獲授購股權，有關進一步詳情載於財務報表附註31。已於歸屬期內於損益確認的有關購股權的公平值已於授出日期釐定，而計入本年度財務報表的金額將計入上述董事及最高行政人員薪酬之披露資料。

8. 董事及最高行政人員薪酬 – 續

(a) 獨立非執行董事

年內付予獨立非執行董事的袍金如下：

	2022年 人民幣千元	2021年 人民幣千元
張進先生	120	122
陳雲華先生	120	122
高皓先生	120	122
	<u>360</u>	<u>366</u>

年內概無應付獨立非執行董事的其他酬金(2021年：零)。

財務報表附註

2022年8月31日

8. 董事及最高行政人員薪酬 – 續

(b) 執行董事、非執行董事及最高行政人員

	袍金 人民幣千元	薪金、津貼 及實物福利 人民幣千元	以權益 結算的 購股權開支 人民幣千元	退休金 計劃供款 人民幣千元	薪酬總額 人民幣千元
截至2022年8月31日止年度					
執行董事：					
汪輝武先生 ⁽ⁱ⁾	1,260	-	-	36	1,296
徐昌俊先生	459	-	220	-	679
李濤先生	401	-	219	35	655
	<u>2,120</u>	<u>-</u>	<u>439</u>	<u>71</u>	<u>2,630</u>
非執行董事：					
賀勝利先生	-	-	439	-	439
呂志超先生	-	-	-	-	-
唐健源先生	-	-	220	-	220
	<u>-</u>	<u>-</u>	<u>659</u>	<u>-</u>	<u>659</u>
	<u>2,120</u>	<u>-</u>	<u>1,098</u>	<u>71</u>	<u>3,289</u>
截至2021年8月31日止年度					
執行董事：					
汪輝武先生 ⁽ⁱ⁾	1,267	-	-	30	1,297
徐昌俊先生	464	-	-	-	464
李濤先生	405	-	-	30	435
	<u>2,136</u>	<u>-</u>	<u>-</u>	<u>60</u>	<u>2,196</u>
非執行董事：					
王德根先生 ⁽ⁱⁱ⁾	-	-	-	-	-
賀勝利先生 ⁽ⁱⁱ⁾	-	-	-	-	-
呂志超先生	-	-	-	-	-
唐健源先生	-	-	-	-	-
	<u>-</u>	<u>-</u>	<u>-</u>	<u>-</u>	<u>-</u>
	<u>2,136</u>	<u>-</u>	<u>-</u>	<u>60</u>	<u>2,196</u>

附註：

(i) 汪輝武先生亦為本公司首席執行官。

(ii) 於2021年6月24日，王德根先生辭去董事職務及賀勝利先生獲委任為本公司董事。

年內概無董事或最高行政人員放棄或同意放棄任何薪酬的安排。

9. 五名最高薪酬僱員

五名最高薪酬僱員詳情如下：

	僱員數目	
	2022年	2021年
董事	3	1
非董事	2	4
	<u>5</u>	<u>5</u>

董事及最高行政人員的薪酬詳情載於上文附註8。年內其餘既非本公司董事亦非最高行政人員的最高薪酬僱員的薪酬詳情如下：

	2022年 人民幣千元	2021年 人民幣千元
薪金、津貼及實物福利	1,447	3,738
以權益結算的購股權開支	1,800	–
退休金計劃供款	107	563
	<u>3,354</u>	<u>4,301</u>

薪酬介乎下列範圍的非董事及非最高行政人員的最高薪酬僱員數目如下：

	僱員數目	
	2022年	2021年
零至1,000,000港元	–	2
1,000,001港元至1,500,000港元	1	1
2,500,001港元至3,000,000港元	1	1
	<u>2</u>	<u>4</u>

於本年度及過往年度，若干非董事及非最高行政人員的最高薪酬僱員就其對本集團所提供的服務獲授購股權，有關進一步詳情披露於財務報表附註31。已於歸屬期內於損益確認的有關購股權的公平值已於授出日期釐定，而計入本年度財務報表的金額將計入上述非董事及非最高行政人員的最高薪酬僱員之薪酬披露資料。

10. 所得稅

本集團須按實體基準就本集團成員公司源自註冊及營運所在的司法權區或在該等司法權區賺取的利潤繳納所得稅。

本公司在開曼群島根據開曼群島公司法註冊成立為獲豁免有限公司，因此毋須就於開曼群島開展的業務繳納所得稅。

於香港註冊成立的附屬公司希望教育香港須按**16.5%**稅率繳納所得稅。由於本集團於年內並無源自或在香港賺取的應課稅利潤，因此並無就香港利得稅作出撥備。

年內，於馬來西亞註冊成立的附屬公司須按**24%**稅率繳納馬來西亞企業所得稅。

年內，於泰國註冊成立的非學校附屬公司須按**20%**稅率繳納企業所得稅，而於泰國註冊成立的學校獲豁免繳納企業所得稅。

年內本集團的企業所得稅已按適用稅率就於中國內地產生的估計應課稅利潤計提撥備。

本集團所得稅開支的主要組成部分如下：

	2022年 人民幣千元	2021年 人民幣千元
即期－中國內地		
年內企業所得稅	119,415	66,298
過往年度撥備不足／(超額撥備)，淨額	5,408	(884)
即期－馬來西亞		
年內企業所得稅	14,204	11,258
過往年度撥備不足／(超額撥備)，淨額	(629)	67
遞延(附註29)	5,140	(9,393)
	<u>143,538</u>	<u>67,346</u>
年內稅項支出總		

10. 所得稅 — 續

採用本公司及其大多數附屬公司所在司法權區／國家的法定稅率計算的除稅前利潤適用的稅項開支與按實際稅率計算的稅項開支的對賬如下：

	附註	2022年 人民幣千元	2021年 人民幣千元
除稅前利潤		589,447	672,466
減：於開曼群島註冊成立的公司產生的虧損／(利潤)*		168,327	(425,899)
本集團(於開曼群島註冊成立的公司除外)之除稅前利潤		<u>757,774</u>	<u>246,567</u>
按以下各法定稅率計算的稅項／(名義稅項)：			
— 中國附屬公司，按25%		167,471	61,553
— 香港附屬公司，按16.5%		2,935	(4,784)
— 馬來西亞附屬公司，按24%		14,482	7,044
— 泰國附屬公司，按20%		1,952	—
特定省份的較低稅率或由地方機關頒佈的較低稅率	(a)	(32,827)	(45,805)
毋須課稅利潤	(b)	(44,454)	(18,740)
合營企業及一間聯營公司應佔虧損／(利潤)		(3,149)	63,308
5%預扣稅對本集團中國附屬公司可分派利潤的影響		—	6,026
稅率下調對期初遞延稅項的影響		—	(5,687)
有關過往年度即期稅項的調整		4,779	(817)
過往年度動用的稅項虧損		(646)	(1,426)
未確認稅項虧損		31,534	5,231
其他		1,461	1,443
按本集團實際稅率計算的稅項支出		<u>143,538</u>	<u>67,346</u>

* 年內，來自本公司及Tequ Mayflower Limited的虧損主要包括可換股債券的公平值虧損、外匯虧損等，根據開曼群島的規則及法規，該等款項並不可扣稅。

10. 所得稅 — 續

附註：

- (a) 根據《關於深入實施西部大開發戰略有關稅收政策問題的通知》，本集團在四川省境內從事受鼓勵業務的若干附屬公司可享有**15%**的優惠企業所得稅率。外商獨資企業於中國新疆霍爾果斯成立，自**2018**年起的首五年根據稅收優惠規則免徵所得稅。因此，外商獨資企業自**2023**年以後須按**25%**稅率繳納中國企業所得稅。
- (b) 根據於**2016**年**11**月**7**日頒佈並於**2017**年**9**月**1**日生效的《全國人民代表大會常務委員會關於修改〈中華人民共和國民辦教育促進法〉的決定》(「**2016**年決定」)，民辦學校不再歸類為學校舉辦人要求合理回報的學校或學校舉辦人並無要求合理回報的學校。相反，民辦學校的學校舉辦人可為選擇學校成為營利性民辦學校或非營利性民辦學校，惟提供九年義務教育的學校必須為非營利性學校除外。

國務院於**2021**年**5**月**14**日頒佈《中華人民共和國民辦教育促進法實施條例》(「**2021**年實施條例」)，於**2021**年**9**月**1**日生效。《**2021**年實施條例》為《中華人民共和國民辦教育促進法》的實施條例。根據《**2016**年決定》及《**2021**年實施條例》，民辦學校可享有相關政府部門規定的稅務優惠待遇(《**2016**年決定》及《**2021**年實施條例》均未有界定)，而非營利性學校可享有與公立學校相同的稅務待遇。

截至該等財務報表批准日期，中國學校正在進行分類登記，且仍為民辦非企業單位。

考慮到有關學校舉辦人要求合理回報的學校或學校舉辦人並無要求合理回報的學校的相關稅務政策保持不變，且並無進一步頒佈新的具體稅務實施條例，倘學校性質尚未改變，根據自地方稅務機關取得的稅務合規確認及本集團外部法律顧問對本年度稅務優惠待遇的意見，中國學校於年內並未就正規教育服務所得收入繳納企業所得稅，並享有稅收優惠待遇。於中國學校完成營利性民辦學校登記後，倘該等學校不享有任何優惠稅收待遇，則可能須就其提供正規教育服務的所得收入按**25%**的法定稅率繳納企業所得稅。

根據中國企業所得稅法及相關法規，於年內，本集團於中國成立的全部非學校附屬公司(除上文所述的外商獨資企業及該等附屬公司外)須按**25%**稅率繳納中國企業所得稅。

11. 股息

	2022年 人民幣千元	2021年 人民幣千元
建議末期 — 每股普通股零(2021年：4港仙)	—	259,908

於2022年11月30日舉行的董事會會議，董事議決不就截至2022年8月31日止年度支付股息。

12. 本公司普通權益持有人應佔每股盈利

計算本公司普通股權益持有人應佔每股基本及攤薄盈利乃根據以下數據：

	2022年 人民幣千元	2021年 人民幣千元
盈利		
計算每股基本盈利使用之本公司普通權益持有人應佔利潤：	444,641	605,505
加／(減)：可轉換債券的公平值收益及外匯差額	119,723	(375,954)
計入用於計算每股攤薄盈利的可轉換債券公平值收益及外匯前的本公司普通權益持有人應佔利潤	564,364*	229,551

	附註	股份數目	
		2022年	2021年
股份			
計算每股基本盈利所用的普通股的加權平均數	(i)	8,017,046,404	7,610,738,110
攤薄影響 — 普通股加權平均數：	(ii)		
購股權		17,450,381	134,596,655
可轉換債券		634,545,925	272,275,741
計算每股攤薄盈利所用的普通股加權平均數		8,669,042,710*	8,017,610,506

12. 本公司普通權益持有人應佔每股盈利 – 續

附註：

- (i) 截至2022年8月31日止年度，已發行的8,017,046,404股普通股的加權平均數已經調整，以反映財務報表附註30內所載的新股發行(2021年：於截至2021年8月31日止年度已發行7,610,738,110股普通股)。
 - (ii) 普通股加權平均數已假設於所有攤薄潛在普通股被視為行使為普通股時無償發行的普通股加權平均數。
- * 由於每股攤薄盈利在計及可換股債券時增加，故其對年內每股基本盈利有反攤薄影響，並於計算每股攤薄盈利時忽略。此外，由於行使價高於本公司自授予日期至2022年8月31日的平均市價，故截至2022年8月31日止年度呈列的每股基本盈利金額並無因年內授予的購股權被攤薄而作出調整。因此，每股攤薄盈利乃根據年內溢利人民幣444,641,000元及年內已發行普通股加權平均數8,034,496,785股計算。

13. 物業、廠房及設備

	永久業權土地 人民幣千元	樓宇 人民幣千元	傢具及固定裝置 人民幣千元	汽車 人民幣千元	裝置及設備 人民幣千元	在建工程 人民幣千元	總計 人民幣千元
2022年8月31日							
於2021年9月1日：							
成本	90,799	7,401,080	527,132	26,488	508,076	1,086,802	9,640,377
累計折舊及減值	-	(602,946)	(271,411)	(16,111)	(323,937)	-	(1,214,405)
賬面淨值	<u>90,799</u>	<u>6,798,134</u>	<u>255,721</u>	<u>10,377</u>	<u>184,139</u>	<u>1,086,802</u>	<u>8,425,972</u>
於2021年9月1日，扣除累計							
折舊及減值	90,799	6,798,134	255,721	10,377	184,139	1,086,802	8,425,972
添置	-	163,499	102,054	4,989	95,399	1,335,805	1,701,746
收購附屬公司(附註33)	70,362	657,757	39,304	3,472	66,995	800	838,690
出售	-	(150)	(204)	(138)	(97)	(589)	(1,178)
出售一間附屬公司	-	-	-	-	(15)	-	(15)
年內折舊撥備	-	(183,862)	(90,609)	(4,687)	(96,852)	-	(376,010)
已資本化折舊(附註14)	-	-	-	-	-	3,287	3,287
轉撥	-	1,065,246	2,838	-	3,453	(1,071,537)	-
匯兌調整	(2,816)	(7,265)	(162)	(20)	(191)	(3)	(10,457)
於2022年8月31日，扣除累計							
折舊及減值	<u>158,345</u>	<u>8,493,359</u>	<u>308,942</u>	<u>13,993</u>	<u>252,831</u>	<u>1,354,565</u>	<u>10,582,035</u>
於2022年8月31日：							
成本	158,345	9,279,261	669,451	34,727	671,681	1,354,565	12,168,030
累計折舊及減值	-	(785,902)	(360,509)	(20,734)	(418,850)	-	(1,585,995)
賬面淨值	<u>158,345</u>	<u>8,493,359</u>	<u>308,942</u>	<u>13,993</u>	<u>252,831</u>	<u>1,354,565</u>	<u>10,582,035</u>

財務報表附註

2022年8月31日

13. 物業、廠房及設備 — 續

	永久業權土地 人民幣千元	樓宇 人民幣千元	傢具及固定裝置 人民幣千元	汽車 人民幣千元	裝置及設備 人民幣千元	在建工程 人民幣千元	總計 人民幣千元
於2021年8月31日							
於2020年9月1日：							
成本	-	4,555,983	357,392	10,999	329,356	572,715	5,826,445
累計折舊	-	(361,190)	(194,579)	(5,368)	(200,158)	-	(761,295)
賬面淨值	-	4,194,793	162,813	5,631	129,198	572,715	5,065,150
於2020年9月1日，扣除累計折舊	-	4,194,793	162,813	5,631	129,198	572,715	5,065,150
添置	-	5,565	86,486	5,242	51,176	1,351,610	1,500,079
收購附屬公司	95,343	1,774,028	71,983	3,147	70,674	139,094	2,154,269
出售	-	(17)	(1,054)	(56)	(422)	(4,808)	(6,357)
年內折舊撥備	-	(121,942)	(63,422)	(3,499)	(66,979)	-	(255,842)
已資本化折舊(附註14)	-	-	-	-	-	3,445	3,445
減值	-	(1,635)	(901)	(46)	(1,371)	-	(3,953)
轉撥	-	972,476	-	-	2,649	(975,125)	-
匯兌調整	(4,544)	(25,134)	(184)	(42)	(786)	(129)	(30,819)
於2021年8月31日，扣除累計折舊及減值	90,799	6,798,134	255,721	10,377	184,139	1,086,802	8,425,972
於2021年8月31日：							
成本	90,799	7,401,080	527,132	26,488	508,076	1,086,802	9,640,377
累計折舊及減值	-	(602,946)	(271,411)	(16,111)	(323,937)	-	(1,214,405)
賬面淨值	90,799	6,798,134	255,721	10,377	184,139	1,086,802	8,425,972

附註：

- (a) 於2022年8月31日，本集團正於慣常程序中辦領若干樓宇的相關房產證，該等樓宇的賬面淨值合共約人民幣1,965,261,000元(2021年：人民幣2,387,034,000元)。本集團的樓宇於取得有關證書後才可出售、轉讓或按揭。
- (b) 於2022年8月31日，本集團賬面淨值為人民幣301,790,000元(2021年：人民幣140,432,000元)的若干物業、廠房及設備已予抵押，以取得授予本集團的銀行貸款(附註27(a))。

14. 租賃

本集團作為承租人

本集團擁有各類營運所使用的租賃土地、校舍、宿舍及汽車的租賃合約。本集團提前作出一筆過付款以向政府收購租賃土地，租期介乎20至900年，而根據該等土地租賃的條款，將不會持續支付任何款項。宿舍租賃的租期一般介乎11至12年，而汽車的租期一般在2年內，設備的租期則為4年。校舍租賃的租期一般為期2至26年。一般而言，本集團不得向本集團以外人士指讓及分租租賃資產。

(a) 使用權資產

年內，本集團使用權資產的賬面值及變動如下：

	租賃土地 人民幣千元	宿舍 人民幣千元	校舍 人民幣千元	汽車 人民幣千元	設備 人民幣千元	總計 人民幣千元
於2021年9月1日	1,279,529	85,070	39,037	72	1,704	1,405,412
添置	407,525	-	1,399	-	53	408,977
收購附屬公司(附註33)	220,257	-	-	-	-	220,257
年內自損益扣除的折舊	(40,885)	(12,846)	(19,762)	(63)	(478)	(74,034)
已資本化折舊	(3,287)	-	-	-	-	(3,287)
租賃修訂	-	(1,159)	971	-	-	(188)
匯兌調整	(212)	(1)	(157)	-	(16)	(386)
於2022年8月31日	<u>1,862,927</u>	<u>71,064</u>	<u>21,488</u>	<u>9</u>	<u>1,263</u>	<u>1,956,751</u>

財務報表附註

2022年8月31日

14. 租賃－續

本集團作為承租人－續

(a) 使用權資產－續

	租賃土地 人民幣千元	宿舍 人民幣千元	校舍 人民幣千元	汽車 人民幣千元	設備 人民幣千元	總計 人民幣千元
於2020年9月1日	1,037,922	98,019	38,021	135	-	1,174,097
添置	82,392	30	801	-	1,715	84,938
收購附屬公司(附註33)	192,787	186	25,367	-	2,127	220,467
年內自損益扣除的折舊	(28,756)	(13,160)	(23,971)	(63)	(569)	(66,519)
已資本化折舊	(3,445)	-	-	-	-	(3,445)
減值	-	-	-	-	(110)	(110)
租賃修訂	-	-	(137)	-	(1,365)	(1,502)
匯兌調整	(1,371)	(5)	(1,044)	-	(94)	(2,514)
	<u>1,279,529</u>	<u>85,070</u>	<u>39,037</u>	<u>72</u>	<u>1,704</u>	<u>1,405,412</u>
於2021年8月31日	<u>1,279,529</u>	<u>85,070</u>	<u>39,037</u>	<u>72</u>	<u>1,704</u>	<u>1,405,412</u>

附註：

- (i) 於2022年8月31日，本集團賬面淨值約人民幣29,901,000元(2021年：人民幣55,995,000元)的租賃土地項已予抵押，以取得授予本集團的銀行貸款(附註27(a))。

14. 租賃－續

本集團作為承租人－續

(b) 租賃負債

年內，租賃負債的賬面值及變動如下：

	2022年 人民幣千元	2021年 人民幣千元
於年初的賬面賬	171,395	149,094
新租賃	1,451	2,893
收購附屬公司(附註33)	6,969	51,222
年內已確認之利息增加	9,508	11,317
租賃修訂	(342)	(1,716)
來自一名出租人之Covid-19相關租金優惠	–	(1,927)
付款	(27,959)	(37,284)
將IICKL租賃負債重新分類至其他應付款項(附註(ii))	(17,005)	–
匯兌調整	(514)	(2,204)
	<u>143,503</u>	<u>171,395</u>
年末的賬面值		
分析如下：		
流動部分	27,197	30,927
非流動部分	<u>116,306</u>	<u>140,468</u>

附註：

- (i) 租賃負債的到期分析於財務報表附註39披露。
- (ii) 重新分類乃由於INTI International College Kuala Lumpur Sdn. Bhd (「IICKL」) 在其於2021年4月30日通過決議關閉IICKL (於2022年6月30日生效) 後收到若干出租人的法定法定要求函。IICKL有責任結清租賃付款，當中包括2021年10月至2021年12月的欠繳租金及應付利息以及直至2024年10月31日剩餘租賃期的全額租金。

財務報表附註

2022年8月31日

14. 租賃 – 續

本集團作為承租人 – 續

(c) 於損益確認有關租賃的金額如下：

	2022年 人民幣千元	2021年 人民幣千元
租賃負債的利息	9,508	11,317
使用權資產的折舊開支	74,034	66,519
有關短期租賃的開支(計入銷售成本及行政開支)	18,007	4,361
來自一名出租人的Covid-19相關租金優惠	–	(1,927)
租賃修訂的收益	(154)	(214)
使用權資產減值虧損	–	110
	<hr/>	<hr/>
於損益確認的總額	101,395	80,166

(d) 租賃現金流出總額於財務報表附註36(c)披露。

本集團作為出租人

本集團根據經營租賃安排出租若干學校空間及樓宇。租賃條款亦一般要求租戶支付保證金，以及因應當期的市場狀況提供間歇性租金調整。本集團於年內確認的租金收入為人民幣10,348,000元(2021年：人民幣13,699,000元)，詳情載於財務報表附註5。

於2022年8月31日，本集團根據與其租戶所訂立的不可撤銷經營租賃未來期間應收未折現租賃款項如下：

	2022年 人民幣千元	2021年 人民幣千元
一年內	21,723	8,983
一年後但兩年內	18,123	2,567
兩年後但三年內	1,592	1,975
三年後但四年內	621	1,481
四年後但五年內	483	555
五年後	5,732	6,211
	<hr/>	<hr/>
	48,274	21,772

15. 持有供物業開發之土地權益

	2022年 人民幣千元	2021年 人民幣千元
持有供物業開發之土地權益	<u>575,317</u>	<u>142,592</u>

本集團就物業開發持有之土地使用權乃為於固定期間內使用位於中國內地之若干土地之權利所作之預付款項，並按40至70年之租期持有。

16. 投資物業

本集團之投資物業為位於馬來西亞，由INTI集團擁有的永久業權土地。於2022年8月31日，該投資物業的公平值估計約為人民幣39,000,000元，與由獨立專業合資格估值師Jones Lang Wootton進行的估值一致。外部估值師的甄選條件包括市場知識、聲譽、獨立性及是否達到專業標準。估計乃使用比較法釐定。鄰近可資比較物業的售價已就主要特點（如物業大小）之差異作出調整。此估值法最重大的輸入數據為每平方米價格。投資物業的公平值計量架構需要若干重大不可觀察輸入數據（第3級）。

17. 其他無形資產

	商號 (附註(i)) 人民幣千元	軟件 人民幣千元	經營本學院 的牌照 (附註(ii)) 人民幣千元		總計 人民幣千元
			合作經營獨 立學院安排 人民幣千元	校	
2022年8月31日					
於2021年9月1日的成本，					
扣除累計攤銷	149,075	51,280	11,321	585,435	797,111
添置	-	15,075	-	-	15,075
收購附屬公司(附註33)	-	4,336	-	471,983	476,319
年內攤銷撥備	-	(8,028)	(4,358)	(18,897)	(31,283)
匯兌調整	(1,141)	(11)	-	-	(1,152)
	<u>147,934</u>	<u>62,652</u>	<u>6,963</u>	<u>1,038,521</u>	<u>1,256,070</u>
於2022年8月31日					
於2022年8月31日					
成本	147,934	100,026	17,438	1,065,978	1,331,376
累計攤銷	-	(37,374)	(10,475)	(27,457)	(75,306)
	<u>147,934</u>	<u>62,652</u>	<u>6,963</u>	<u>1,038,521</u>	<u>1,256,070</u>
賬面淨值					

財務報表附註

2022年8月31日

17. 其他無形資產－續

	商號 (附註(ii)) 人民幣千元	軟件 人民幣千元	合作經營獨立學院安排 人民幣千元	經營本科 院校的牌照 (附註(ii)) 人民幣千元	總計 人民幣千元
2021年8月31日					
於2020年9月1日的成本，					
扣除累計攤銷	–	34,266	91,916	86,109	212,291
添置	–	14,291	–	–	14,291
收購附屬公司	156,536	14,049	–	505,373	675,958
出售	–	(3,640)	–	–	(3,640)
於年內終止確認	–	–	(77,183)	–	(77,183)
年內攤銷撥備	–	(7,584)	(3,412)	(6,047)	(17,043)
匯兌調整	(7,461)	(102)	–	–	(7,563)
	<u>149,075</u>	<u>51,280</u>	<u>11,321</u>	<u>585,435</u>	<u>797,111</u>
於2021年8月31日					
於2021年8月31日					
成本	149,075	80,626	17,438	593,995	841,134
累計攤銷	–	(29,346)	(6,117)	(8,560)	(44,023)
	<u>149,075</u>	<u>51,280</u>	<u>11,321</u>	<u>585,435</u>	<u>797,111</u>
賬面淨值					

附註：

- (i) 由於預期透過收購INTI集團獲得的商號將無限期貢獻現金流入淨額，因此本集團管理層視該商號為擁有無限可使用年期。該商號於可使用年期釐定為有限前將不作攤銷。其將每年進行及每當於有跡象顯示可能出現減值時進行減值測試，以作替代。減值測試的詳情於財務報表附註18披露。
- (ii) 考慮到經營本科院校牌照的預計用途及就其使用的法定或類似限制，該資產按其估計可使用年期以直線法攤銷。該等牌照的賬面淨值及估計可使用年期如下：

	2022年 人民幣千元	估計可使用年期
銀川能源學院	81,082	35年
科技學院	243,036	46年
創業學院	247,233	49年
陝西院校	467,170	49年
	<u>1,038,521</u>	

18. 商譽

於2022年及2021年8月31日，商譽之賬面值如下：

	2022年 人民幣千元	2021年 人民幣千元 (經重列)
於年初之成本及賬面淨值	1,296,672	590,456
收購附屬公司(附註33)	736,070	715,881
匯兌調整	(1,476)	(9,665)
於年末之成本及賬面淨值	<u>2,031,266</u>	<u>1,296,672</u>

附註：

- (i) 具無限可使用年期之商號的賬面值載於附註17。
- (ii) 年內完成公平值審閱後，本集團對截至2021年8月31日止年度已入賬的因收購創業學院產生之暫時性「應計費用及其他應付款項」作出追溯調整人民幣25,132,000元。該調整導致重列綜合財務狀況表中的「應計費用及其他應付款項－應付租金」及商譽。自收購日期起12個月期間(「計量期間」)於綜合財務狀況表內作出調整的影響載列如下：

	於收購日期 確認的公平值 人民幣千元	於計量期間 作出的調整 人民幣千元	於收購日期 確認的公平值 人民幣千元 (經重列)
物業、廠房及設備	404,279	–	404,279
使用權資產	61,558	–	61,558
其他無形資產	255,442	–	255,442
現金及銀行結餘	34,968	–	34,968
預付款項及其他應收款項	708	–	708
合約負債	(44,904)	–	(44,904)
應計費用及其他應付款項	(87,801)	(25,132)	(112,933)
應付本集團款項	(175,847)	–	(175,847)
銀行貸款及其他借款	(16,756)	–	(16,756)
遞延收入	(493)	–	(493)
按公平值計值可識別淨資產總值	<u>431,154</u>	<u>(25,132)</u>	<u>406,022</u>
總代價	500,000	–	500,000
減：已收購資產淨值	<u>(431,154)</u>	<u>25,132</u>	<u>(406,022)</u>
商譽	<u>68,846</u>	<u>25,132</u>	<u>93,978</u>

18. 商譽－續

商譽及具無限可使用年期之無形資產的減值測試

透過業務合併所獲取的商譽及商號乃分配至以下現金產生單位（「現金產生單位」）作減值測試：

- 四川天一學院現金產生單位（「天一學院現金產生單位」）；
- 山西醫科大學晉祠學院現金產生單位（「晉祠學院現金產生單位」）；
- 四川托普信息技術職業學院現金產生單位（「托普學院現金產生單位」）；
- 銀川能源學院現金產生單位（「銀川能源現金產生單位」）；
- 蘇州托普學院現金產生單位（「蘇州托普現金產生單位」）；
- Inti Education Holdings Sdn. Bhd.及其附屬公司現金產生單位（「INTI集團現金產生單位」）；
- 南昌職業學院（「南昌學院現金產生單位」）；
- 金肯學院現金產生單位（「金肯學院現金產生單位」）；
- 創業學院現金產生單位（「創業學院現金產生單位」）
- 科技學院現金產生單位（「科技學院現金產生單位」）；及
- 西安陝西院校現金產生單位（「陝西院校現金產生單位」）。

18. 商譽－續

商譽及具無限可使用年期之無形資產的減值測試－續

於報告期末分配至各現金產生單位的商譽及商號之賬面值如下：

	2022年 人民幣千元	2021年 人民幣千元 (經重列)
天一學院現金產生單位	36,865	36,865
晉祠學院現金產生單位	16,311	16,311
托普學院現金產生單位	427,967	427,967
銀川能源現金產生單位	10,795	10,795
蘇州托普現金產生單位	98,518	98,518
INTI集團現金產生單位	339,567*	342,184
南昌學院現金產生單位	38,122	38,122
金肯學院現金產生單位	354,588	354,588
創業學院現金產生單位	93,978	93,978
科技學院現金產生單位	26,419	26,419
陝西院校現金產生單位	736,070	—
	<u>2,179,200</u>	<u>1,445,747</u>

以上各個現金產生單位的可收回金額乃根據採用管理層已批准涵蓋五年期的財務預算為基礎作出現金流量預測計算的使用價值而釐定。推算最終期間內上述現金產生單位的現金流量所使用的長期增長率為0%及通脹率為2.4%（就INTI集團現金產生單位而言）及2.3%（就其他現金產生單位而言）。

* 包括具無限可使用年期之無形資產人民幣147,934,000元（附註17(i)）。

計算以上各個現金產生單位於2022年8月31日的使用價值時運用了假設。管理層作出其現金流量預測進行商譽減值測試所依據的各項主要假設詳情如下：

預算收入－預算收入乃根據歷史數據及管理層對未來市場的預期而作出。其主要包括預計學費及寄宿費，乃取決於學生人數及單位學費及寄宿費而定。

預算EBIT－釐定賦予於預算息稅前盈利（「EBIT」）的價值所使用的基準，為緊接預算年度前一年所達致的平均EBIT，並就預期的效率提升及預期的市場發展而增加。

18. 商譽 — 續

商譽及具無限可使用年期之無形資產的減值測試 — 續

稅前折現率 — 稅前折現率反映與相關現金產生單位有關的風險，乃採用資本資產定價模式，參考若干於中國教育行業經營業務的公眾上市公司的貝塔系數及負債比率而釐定。計算各現金產生單位的使用價值所使用的稅前折現率如下：

	2022年	2021年
天一學院現金產生單位	13%	14%
晉祠學院現金產生單位	13%	14%
托普學院現金產生單位	13%	14%
銀川能源現金產生單位	13%	14%
蘇州托普現金產生單位	13%	14%
INTI集團現金產生單位	18%	18%
南昌學院現金產生單位	13%	14%
金肯學院現金產生單位	13%	14%
創業學院現金產生單位	13%	14%
科技學院現金產生單位	13%	14%
陝西院校現金產生單位	13%	14%

有關現金產生單位市場發展的主要假設所賦予的價值及折現率與外界資料來源相符。

董事已估計該等因素的合理可能變動，並確認即使對該等因素賦予最不利的可能性價值，在綜合該等賦予價值對用以計量相關現金產生單位可收回金額的其他變數帶來的任何後續影響後，計算得出的相關現金產生單位可收回金額仍會高於其各自的賬面值。

19. 於一間合營企業之投資

	2022年 人民幣千元	2021年 人民幣千元
分佔資產淨值	318,273	286,750
收購的商譽	218,776	218,776
與合營企業進行下游交易產生之未變現收益	(7,226)	(4,696)
	<u>529,823</u>	<u>500,830</u>

本集團向合營企業的貸款披露於財務報表附註35(b)。

本集團合營企業之詳情如下：

名稱	註冊資本	註冊及 業務地點	佔以下項目百分比			主要業務
			擁有權權益	投票權	利潤分配	
南昌大學共青學院	人民幣216,468,000元	中國／中國內地	100%	(i)	100%	提供高等教育服務

即使本集團擁有南昌大學共青學院的100%擁有權權益及100%利潤分配權，但南昌大學共青學院入賬為合營企業。按照南昌大學共青學院組織章程細則，相關業務的所有決定須獲得南昌大學董事會全部成員一致同意，而九名董事會成員當中只有三名董事由本集團委任。因此，本集團可以行使對南昌大學共青學院的共同控制。上述投資由本公司間接持有。

財務報表附註

2022年8月31日

19. 於一間合營企業之投資 – 續

下表列示南昌大學共青學院(該學院被視為本集團的一間重大合營企業)與財務報表賬面值對賬的財務資料概要:

	2022年 人民幣千元	2021年 人民幣千元
現金及現金等價物	94,458	72,850
其他流動資產	24,338	22,329
非流動資產, 不包括商譽	344,600	326,900
收購合營企業之商譽	218,776	218,776
合約負債	(83,543)	(74,969)
其他流動負債	(61,580)	(60,360)
資產淨值	<u>537,049</u>	<u>505,526</u>
資產淨值(不包括商譽)	<u>318,273</u>	<u>286,750</u>
本集團分佔合營企業資產淨值之對賬:		
本集團擁有權之比例	100%	100%
本集團分佔之合營企業資產淨值, 不包括商譽	318,273	286,750
收購合營企業之商譽	218,776	218,776
與一間合營企業進行下游交易產生之未變現收益	(7,226)	(4,696)
投資之賬面值	<u>529,823</u>	<u>500,830</u>
	截至2022年 8月31日止年度 人民幣千元	自收購日期 2021年4月9日至 8月31日期間 人民幣千元
收入	99,784	32,303
利息收入	116	16
折舊及攤銷	(17,568)	(8,929)
融資成本	(493)	(230)
年/期內利潤	<u>31,523</u>	<u>790</u>

20. 於一間聯營公司之投資

	2021年 人民幣千元
分佔資產淨值	293,491
收購之商譽	87,846
	<hr/>
	381,337
	<hr/> <hr/>

本集團透過其間接附屬公司四川特驅五月花教育管理有限公司(「特驅五月花」)間接持有珠海世紀鼎利科技股份有限公司(「鼎利」)8.75%股權。本集團可對鼎利行使重大影響力，且採用權益法將其入賬。

於2021年8月31日，本集團訂立一份股權轉讓協議以向成都鵬陽企業管理諮詢有限公司(為一名關聯方)出售其於特驅五月花的100%股權，代價為人民幣527,000,000元，故間接出售其於鼎利的8.75%股權。有關出售事項已於本公司於2021年11月20日舉行的股東特別大會上獲批准。特驅五月花於出售當日的資產淨值如下：

	人民幣千元
出售的資產淨值：	
物業、廠房及設備	15
聯營公司投資	362,410
現金及銀行結餘	59,422
預付款項及其他應收款項	646
應收本集團款項	69,157
應計費用及其他應付款項	(6,613)
	<hr/>
	485,037
出售附屬公司收益	41,963
	<hr/>
	527,000
	<hr/>
按以下形式支付：	
現金	20,000
應收關聯方款項	507,000
	<hr/>
	527,000
	<hr/> <hr/>

財務報表附註

2022年8月31日

20. 於一間聯營公司之投資 – 續

就出售附屬公司的現金及現金等價物流出淨額分析如下：

	人民幣千元
出售的現金及銀行結餘	59,422
年內收取現金	20,000
	<hr/>
就出售附屬公司的現金及現金等價物流出淨額	39,422

21. 貿易應收款項

	2022年 人民幣千元	2021年 人民幣千元
應收學費及寄宿費	127,124	126,106

未償還貿易應收款項指來自應收已申請按月分期計劃的學生之金額及來自應收若干名已申請政府獎學金的學生之金額。貿易應收款項並無固定期限。貿易應收款項近期並無違約記錄。本集團並無就其貿易應收款項結餘持有任何抵押品或採取其他信貸提升措施。貿易應收款項為不計息。

於報告期末按交易日期及扣除虧損撥備之貿易應收款項賬齡分析如下：

	2022年 人民幣千元	2021年 人民幣千元
1個月內	43,074	38,250
1至2個月內	1,123	1,322
2至3個月內	10,734	9,284
3個月以上	72,193	77,250
	<hr/>	<hr/>
	127,124	126,106

減值分析於各報告日進行，當中使用撥備矩陣計量預期信貸虧損。撥備率乃基於賬齡計算。計量反映金錢之時間價值以及於報告日期就過去事件、當前狀況及對未來經濟狀況預測可獲得的合理及支持性資料。由於上述按攤銷成本計量的金融資產的整體預期信貸虧損率獲評估為極低，故並無計提預期信貸虧損撥備。

概無上述貿易應收款項為已逾期或已減值。

22. 預付款項、按金及其他應收款項

	附註	2022年 人民幣千元	2021年 人民幣千元
流動部分：			
向第三方貸款	(a)	528,550	576,551
應收第三方利息	(a)	180,110	138,701
在途現金	(b)	49,134	84,621
管理費預付款項	7(i)	1,531	1,531
預付開支		42,051	29,451
按金		32,390	28,031
員工墊款		12,367	6,112
應收定期存款利息		21,722	13,038
應收地方財政部門款項	(c)	85,513	96,631
應收前關聯方款項	35(b)	181,587	–
政府貸款		8,455	–
應收票據		10,000	–
其他應收款項		62,447	41,411
		<u>1,215,857</u>	<u>1,016,078</u>
非流動部分：			
物業、廠房及設備預付款項		33,146	26,927
無形資產預付款項		10	–
收購預付款項		50,000	412,955
土地租賃付款預付款項		226,816	419,508
向第三方貸款	(a)	30,000	–
其他借款的保證金		34,140	–
		<u>374,112</u>	<u>859,390</u>
		<u><u>1,589,969</u></u>	<u><u>1,875,468</u></u>

財務報表附註

2022年8月31日

22. 預付款項、按金及其他應收款項 — 續

附註：

(a) 向第三方貸款及應收第三方利息包括：

		2022年 人民幣千元	2021年 人民幣千元
桂溪房地產	附註 (i)		
本金		446,550	446,550
應收利息		148,761	115,353
		<u>595,311</u>	<u>561,903</u>
陝西院校			
本金		-	60,000
應收利息		-	253
		<u>-</u>	<u>60,253</u>
忠勝房地產	(ii)		
本金		112,000	70,001
應收利息		31,349	23,095
		<u>143,349</u>	<u>93,096</u>
		<u>738,660</u>	<u>715,252</u>

22. 預付款項、按金及其他應收款項 — 續

附註：— 續

(a) 向第三方貸款及應收第三方利息包括：— 續

- (i) 向成都市武侯區桂溪房地產開發公司（「桂溪房地產」，受四川托普信息技術職業學院的前最終股東所控制的公司）貸款人民幣**446,550,000**元，按**7.5%**的固定年利率計息，並將於授出貸款之日起兩年內到期。利息將為每半年支付，貸款本金於貸款到期時一筆過償還。貸款以屬於桂溪房地產的抵押樓宇及若干停車位（「該等抵押物」）作抵押。同時，本集團就桂溪房地產持有的**40%**股權及出售醫院舉辦權應收款項（「保留財產」）提出財產保留請求，人民法院已通過有關請求。

於**2022年8月31日**，應收桂溪房地產的本金及利息已逾期。於**2022年8月31日**，由於來自該等抵押物及保留財產的預期貼現現金流量約為人民幣**602,349,000**元，高於本金貸款及應收利息，本集團並無確認任何預期信貸虧損（「預期信貸虧損」）。該等抵押物之公平值以及來自該等抵押物及保留財產的預期貼現現金流量由獨立合資格估值師釐定。本集團已採取行動，以透過該等抵押物及保留財產收回貸款及應收利息。

- (ii) 結餘指向重慶忠勝房地產開發有限公司（「忠勝房地產」，本集團的前附屬公司）提供的貸款，按固定年利率**8%**計息。貸款及應收利息以忠勝房地產的**100%**股權作為抵押，其公平價值高於借款本金及應收利息。忠勝股權的公平值由獨立合資格估值師釐定。

(b) 在途現金指於報告期末透過第三方線上付款服務供應商收取的費用，有關費用於報告期末尚待轉賬至本集團各自的銀行賬戶。

(c) 應收地方財政部門款項指創業學院於新秋季學期收取的學費及寄宿費，有關款項於收取後須即時轉交地方財政部門，創業學院將於其後向地方財政部門申請退款。於**2022年9月**，已收取應收地方財政部門款項人民幣**85,513,000**元。

除上文所披露者外，所有應收款項均為免息，並無獲抵押品擔保，及無近期拖欠紀錄。

財務報表附註

2022年8月31日

23. 現金及現金等價物和已抵押及受限制存款

	附註	2022年 人民幣千元	2021年 人民幣千元
現金及銀行結餘		2,773,514	4,534,404
原到期日超過三個月的定期存款		<u>260,000</u>	<u>280,000</u>
		3,033,514	4,814,404
減：			
就以下各項的已抵押存款：			
銀行貸款－流動	27(a)	(261,075)	(12,823)
銀行貸款－非流動	27(a)	–	(260,000)
履約擔保－流動		–	(8,000)
代管賬戶內受限制銀行結餘(i)			
流動		–	(130,553)
非流動		(36,193)	(36,083)
其他受限制銀行結餘－流動		<u>(10,982)</u>	<u>(9,658)</u>
已抵押及受限制存款總額		<u>(308,250)</u>	<u>(457,117)</u>
現金及現金等價物		<u><u>2,725,264</u></u>	<u><u>4,357,287</u></u>

附註：

- (i) 該款項指自有關當局收取的現金，並已存入代管賬戶，以於江西省建設新校園和購買學校設備。年內，政府補助人民幣130,000,000元及就此產生的利息收入人民幣553,000元已自代管賬戶解除並就終止建設新校園後償還予政府。

23. 現金及現金等價物和已抵押及受限制存款 – 續

現金及銀行結餘乃以以下貨幣計值：

	2022年 人民幣千元	2021年 人民幣千元
人民幣	2,533,467	3,885,035
港元(「港元」)	31	14,867
馬來西亞令吉(「令吉」)	149,612	153,687
美元(「美元」)	302,555	760,796
泰國銖(「泰銖」)	47,849	19
	<u>3,033,514</u>	<u>4,814,404</u>
現金及銀行結餘		

人民幣不可自由轉換成其他貨幣，但根據中國內地的《外匯管理條例》及《結匯、售匯及付匯管理規定》，本集團獲准透過獲授權經營外匯業務的銀行將人民幣兌換成其他貨幣。

銀行現金按每日銀行存款利率賺取浮動利息。定期存款的年期為三個月至三年，按0.375%至4.20%（2021年：2.94%至4.20%）的存款年利率計息。銀行結餘、已抵押及受限制存款存放於並無近期拖欠紀錄的具信譽銀行。

24. 貿易應付款項

於報告期末的貿易應付款項按發票日期之賬齡分析如下：

	2022年 人民幣千元	2021年 人民幣千元
1個月內	10,137	28,756
1至2個月	2,097	6,260
2至3個月	1,488	1,788
超過3個月	44,857	20,905
	<u>58,579</u>	<u>57,709</u>

貿易應付款項為免息，及一般按一至十個月期限結付。

財務報表附註

2022年8月31日

25. 其他應付款項及應計費用

	附註	2022年 人民幣千元	2021年 人民幣千元 (經重列)
流動部分：			
購買物業、廠房及設備應付款項		853,337	911,724
收購股權應付款項	(v)	631,953	686,629
向學生收取的雜項墊款	(i)	197,553	170,780
應計花紅及其他僱員福利		188,237	119,357
政府獎學金		142,363	96,385
購買教材及經營開支應付款項		25,610	27,754
管理費應付款項	7(i)	45,580	54,380
應付租金		96,665	48,441
按金		68,386	70,256
其他應付稅項		123,508	113,961
其他應付款項及應計費用		308,239	232,201
來自第三方的貸款	(vi)	92,003	–
綿竹市教育局提供的建設貸款	(ii)	75,832	75,832
若干獨立學院轉設為民辦普通本科學院的應付款項	(iii)	106,330	76,698
與資產相關的政府補助應付款項		–	130,000
應付土地租賃付款		105,210	–
		<u>3,060,806</u>	<u>2,814,398</u>
非流動部分：			
若干獨立學院轉設為民辦普通本科學院的應付款項	(iii)	559,813	609,288
向一名股東授出認沽期權的負債	(iv)	313,098	–
其他應付款項		12,220	10,164
		<u>885,131</u>	<u>619,452</u>
		<u><u>3,945,937</u></u>	<u><u>3,433,850</u></u>

25. 其他應付款項及應計費用 — 續

附註：

- (i) 向學生收取的墊款指向學生收取將代其繳交的課本、軍訓、醫學檢查、保險等開支。
- (ii) 四川天一學院於2015年向綿竹市教育局取得一項免息及免償還建築貸款。
- (iii) 金額包括就貴州黔南經濟學院及科技學院於去年轉設為民辦普通本科學院之應付費用。金額人民幣559,813,000元須於十二個月後支付，並呈列為非流動負債。
- (iv) 向一名股東授出的認沽期權的負債計入按攤銷成本計量的金融負債，其於財務報表附註33中進一步詳述。
- (v) 內蒙古普瑞晨教育科技有限公司的51%股權及南京金肯建築安裝工程有限公司（「南京金肯」）的50%股權已作為收購股權應付款項的質押。
- (vi) 來自第三方的貸款由陝西院校前股東控制的兩家公司提供，其以介乎15%至15.5%的年利率計息、為無抵押及須按要求償還。

財務報表附註

2022年8月31日

26. 遞延收入

	2022年 人民幣千元	2021年 人民幣千元
<i>與資產相關的政府補助</i>		
於年初	1,458,252	1,264,163
已收取政府補助	58,331	280,882
收購附屬公司(附註33)	88,811	54,760
撥入損益	(30,974)	(11,553)
重新分類至其他應付款項	—	(130,000)
	<u>1,574,420</u>	<u>1,458,252</u>
於年末		
流動	39,606	14,063
非流動	1,534,814	1,444,189
	<u>1,574,420</u>	<u>1,458,252</u>
<i>與開支項目相關的政府補助</i>		
於年初	30,897	26,185
已收取政府補助	14,284	10,965
收購附屬公司	—	493
撥入損益	(9,394)	(6,746)
	<u>35,787</u>	<u>30,897</u>
於年末 — 流動		

與資產相關的遞延收入主要指就資助若干樓宇建設的已收政府補助。此等與資產有關的補助於有關資產的預計可使用年期內結轉至損益作為其他收入。

與費用項目相關的遞延收入是為資助於提供教育服務期間產生的教學相關營運成本所收取的政府補助。經營活動完成後，該等補助在該項補助所補貼成本支出期間系統性地結轉至損益作為其他收入。

27. 計息銀行及其他借款

	實際利率(%)	2022年 到期年份	人民幣千元	實際利率(%)	2021年 到期年份	人民幣千元
流動						
銀行貸款－有抵押	4.00-7.00	2023年	1,089,245	4.35-5.2	2021年	35,000
銀行貸款－有抵押	-	按要求	3,570	-	按要求	3,570
銀行貸款－無抵押	4.85	2023年	100,895	4.8	2021年	28,635
其他借款－有擔保	-	-	-	10.33	2021年	30,015
流通部分						
－長期銀行貸款－有抵押	4.34-6.84	2021年至 2022年	444,132	4.75-6.5	2021年至 2022年	189,692
－銀團貸款－有抵押	-	-	-	倫敦銀行 同業拆息+2.6	2021年	1,601,675
－其他貸款－有抵押	6.82-15.05	2022年至 2023年	922,902	7.00-14.50	2021年至 2022年	251,809
			<u>2,560,744</u>			<u>2,140,396</u>
非流動						
銀行貸款－有抵押	4.34-6.84	2022年至 2025年	317,800	4.34-6.5	2022年至 2025年	681,957
其他借款－有抵押	6.82-15.05	2022年至 2026年	1,245,115	7.00-14.50	2022年至 2023年	288,149
			<u>1,562,915</u>			<u>970,106</u>
			<u>4,123,659</u>			<u>3,110,502</u>

財務報表附註

2022年8月31日

27. 計息銀行及其他借款 — 續

	2022年 人民幣千元	2021年 人民幣千元
分析為：		
應償還銀行貸款		
一年內	1,637,842	1,858,572
第二年	159,400	435,157
第三至第五年(包括首尾兩年)	158,400	246,800
	<u>1,955,642</u>	<u>2,540,529</u>
應償還其他借款：		
一年內	922,902	281,824
第二年	527,729	288,149
第三至第五年(包括首尾兩年)	717,386	—
	<u>2,168,017</u>	<u>569,973</u>
	<u>4,123,659</u>	<u>3,110,502</u>

附註：

本集團的銀行及其他借款以下列貨幣計值：

	2022年 人民幣千元	2021年 人民幣千元
人民幣	4,123,659	1,505,522
令吉	—	3,305
美元	—	1,601,675
	<u>4,123,659</u>	<u>3,110,502</u>

27. 計息銀行及其他借款 — 續

附註：— 續

本集團的銀行貸款及其他借款的擔保為：

(a) 以下資產的按揭：

(i) 於2022年8月31日，本集團為獲取銀行貸款人民幣182,000,000元而將若干非流動資產抵押（2021年：人民幣119,830,000元）：

	2022年 人民幣千元	2021年 人民幣千元
以下項目的賬面淨值：		
物業、廠房及設備（附註13(b)）	301,790	140,432
預付土地租賃款項（附註14(a)）	29,901	55,995
	<u>331,691</u>	<u>196,427</u>

(ii) 第三方樓宇及停車位：

於2022年8月31日，由南京金肯前股東及彼等之親屬擁有的樓宇及停車位已作為本集團自收購而承擔的銀行及其他貸款合共人民幣25,372,000元的抵押（2021年：人民幣94,716,000元）。

(iii) 於2022年8月31日，本公司人民幣260,000,000元（2021年：人民幣260,000,000元）的定期存款（附註23）已作為本集團銀行貸款人民幣250,000,000元（2021年：人民幣250,000,000元）的抵押。

(b) 於以下附屬公司股本權益的抵押，以取得本集團獲授的銀行貸款：

(i) 於2022年8月31日，托普教育的100%股本權益已予抵押，以取得銀行貸款人民幣264,000,000元（2021年：人民幣364,000,000元）；

(ii) 於四川省國建投資有限公司的100%股本權益，本公司授予的擔保及收取西南交通大學希望學院學費的權利已就有關本集團於2022年8月31日人民幣757,715,000元（2021年：零）的資產支持票據授予或質押予雲南國際信託有限公司。

(iii) 於2022年8月31日，上海普夢職川教育科技有限公司及昆山欣韋教育投資發展有限公司的100%股權已作為銀行貸款人民幣115,200,000元的抵押（2021年：人民幣134,400,000元）。

(iv) 於2022年8月31日，太原旭東科技發展有限公司的100%股權已作為銀行貸款人民幣150,000,000元的抵押（2021年：零）。

(v) 於2022年8月31日，永和投資教育有限公司100%股權已作為銀行貸款人民幣200,000,000元的抵押（2021年：零）。

財務報表附註

2022年8月31日

27. 計息銀行及其他借款 — 續

附註：— 續

(c) 以下學校學費或寄宿費的權利：

	貸款金額	
	2022年 人民幣千元	2021年 人民幣千元
四川天一學院	19,732	38,264
四川文化傳媒職業學院	200,000	—
西南交通大學希望學院	757,715	185,000
四川托普信息技術職業學院	264,000	364,000
蘇州托普學院、昆山技工學校	115,200	134,400
科技學院	222,000	232,000
陝西院校	119,440	—
西安思源中學	14,647	—
貴州應用技術職業學院	100,000	—
金肯職業技術學院	25,372	48,076
	<u>1,838,106</u>	<u>1,001,740</u>

此外，本集團若干銀行貸款乃由以下各方提供擔保：

	貸款金額	
	2022年 人民幣千元	2021年 人民幣千元
關聯方擔保		
— 特驅教育及汪輝武先生	21,607	—
— 第三方	260,002	332,420
— 汪輝武先生	<u>1,648,307</u>	<u>134,400</u>
	1,929,916	466,820
前股東：		
— 陝西院校	159,630	—
— 南京金肯	<u>100,372</u>	<u>332,420</u>
	<u>1,929,916</u>	<u>466,820</u>

28. 可轉換債券

	2022年 人民幣千元	2021年 人民幣千元
於年初	1,892,889	–
於年內發行	–	2,259,775
於年內購回	(140,698)	–
計入損益的公平值變動	(37)	(375,954)
於損益扣除的外匯虧損	119,760	9,068
	<u>1,871,914</u>	<u>1,892,889</u>
於年末	1,871,914	1,892,889

於2021年3月2日，本公司全資附屬公司Tequ Mayflower Limited完成發行本金總額為350,000,000美元（相當於約人民幣2,259,775,000元）的零息有擔保可轉換債券（「債券」），到期日為2026年3月2日。

債券持有人可選擇於2021年4月12日或之後直至到期日前七天營業時間結束之時間，按初步轉換價每股3.85港元，將債券轉換為本公司普通股。債券可於2024年3月2日按債券持有人之選擇按本金額百分之103.04獲贖回。任何並無轉換的可轉換債券將於2026年3月2日按其本金額百分之105.11贖回。

本集團將可轉換債券（包括轉換權）指定為按公平值計入損益的金融負債，初步按公平值確認。有關發行可轉換債券的交易成本即時於損益扣除。於往後期間，該等可轉換債券按公平值重新計量。因信貸風險變動導致的公平值變動於其他全面收益確認，其餘公平值變動則於損益確認。

年內，本集團已以20,991,250美元（相當於約人民幣140,698,000元）之代價購回本金總額34,900,000美元的債券。

可轉換債券於截至2022年及2021年8月31日止年度的公平值由一名獨立合資格估值師根據二項式模式釐定。

財務報表附註

2022年8月31日

29. 遞延稅項

於年內，遞延稅項資產及負債變動如下：

遞延稅項資產

	租賃負債 人民幣千元	合約負債 人民幣千元	應計開支 人民幣千元	可抵銷 未來應課稅 利潤虧損 人民幣千元	總計 人民幣千元
截至2022年8月31日止年度					
於年初	14,690	29,336	9,551	205	53,782
計入／(扣除)年內損益的					
遞延稅項	(6,402)	(1,969)	406	772	(7,193)
匯兌調整	(189)	(248)	(37)	8	(466)
於年末	<u>8,099</u>	<u>27,119</u>	<u>9,920</u>	<u>985</u>	<u>46,123</u>
截至2021年8月31日止年度					
於年初	–	–	2,424	–	2,424
計入／(扣除)年內損益的					
遞延稅項	(6,033)	2,384	982	–	(2,667)
收購附屬公司	21,629	28,351	6,395	216	56,591
匯兌調整	(906)	(1,399)	(250)	(11)	(2,566)
於年末	<u>14,690</u>	<u>29,336</u>	<u>9,551</u>	<u>205</u>	<u>53,782</u>

29. 遞延稅項 – 續

遞延稅項負債

	收購附屬 公司產生的 公平值調整 人民幣千元	會計折舊 減稅務折舊 人民幣千元	使用權資產 人民幣千元	取得合同 的成本 人民幣千元	應收公司間 利息 人民幣千元	總計 人民幣千元
截至2022年8月31日止年度						
於年初	71,414	50,601	13,735	823	-	136,573
扣除／(計入)年內損益的						
遞延稅項	(783)	(1,316)	(6,126)	2,726	3,446	(2,053)
匯兌調整	(555)	(398)	(178)	26	41	(1,064)
於年末	<u>70,076</u>	<u>48,887</u>	<u>7,431</u>	<u>3,575</u>	<u>3,487</u>	<u>133,456</u>
截至2021年8月31日止年度						
於年初	5,687	-	-	-	-	5,687
扣除／(計入)年內損益的						
遞延稅項	(6,315)	1,257	(6,365)	(637)	-	(12,060)
收購附屬公司	75,634	51,842	20,965	1,520	-	149,961
匯兌調整	(3,592)	(2,498)	(865)	(60)	-	(7,015)
於年末	<u>71,414</u>	<u>50,601</u>	<u>13,735</u>	<u>823</u>	<u>-</u>	<u>136,573</u>

29. 遞延稅項 – 續

遞延稅項負債 – 續

就呈列而言，若干遞延稅項資產及負債已於綜合財務狀況表內抵銷。以下為本集團就報告而言的遞延稅項結餘分析：

	2022年 人民幣千元	2021年 人民幣千元
於綜合財務狀況表確認的遞延稅項資產淨額	27,271	31,382
於綜合財務狀況表確認的遞延稅項負債淨額	<u>114,604</u>	<u>114,173</u>

根據中國企業所得稅法，在中國內地成立的外商投資企業向外國投資者宣派股息須繳納10%預扣稅。該規定自2008年1月1日起生效，且適用於2007年12月31日後的盈利。倘中國內地與外國投資者所在司法權區之間訂有稅務條約，或可採用較低的預扣稅稅率。就本集團而言，適用稅率為10%。因此，本集團須負責為於中國內地成立的附屬公司就2008年1月1日起產生的盈利所分派的股息繳納預扣稅。

於2021年8月31日，本集團並無就於中國內地成立的附屬公司須繳納預扣稅的未匯出盈利產生的應付預扣稅確認遞延稅項。董事認為，本集團的資金將留在中國內地用於擴充本集團營運，因此該等附屬公司於可見將來分派有關盈利的機會不大。於2022年8月31日，與於中國內地附屬公司投資有關而遞延稅項負債尚未確認的暫時差額總額合共約為人民幣2,660,238,000元（2021年：人民幣2,070,574,000元）。

於2022年8月31日，本集團在中國內地及馬來西亞產生來自應繳納所得稅的中國實體及INTI集團的未動用稅項虧損分別為人民幣164,990,000元及人民幣98,224,000元（2021年：分別為人民幣55,466,000元及人民幣97,803,000元），有關稅項虧損將於一至十年內屆滿，可用於抵銷日後利潤。由於該等稅務虧損源自已產生虧損一段時間的附屬公司，且認為並無可能有用作扣減稅務虧損的未來應課稅利潤，故並無就該等稅項虧損確認遞延稅項資產。

30. 股本

	2022年 美元	2021年 美元
法定：		
10,000,000,000股每股面值0.00001美元的股份 (2021年：10,000,000,000股每股面值0.00001美元的股份)	<u>100,000</u>	<u>100,000</u>
已發行及繳足：		
8,027,550,706股每股面值0.00001美元的普通股 (2021年8月31日：7,981,260,173股普通股)	<u>80,276</u>	<u>79,813</u>
相當於約	<u>人民幣544,815元</u>	<u>人民幣541,863元</u>

本公司已發行資本變動概述如下：

	已發行股份數目	已發行資本 人民幣元
於2021年9月1日	7,981,260,173	541,863
已行使購股權	<u>46,290,533</u>	<u>2,952</u>
於2022年8月31日	<u>8,027,550,706</u>	<u>544,815</u>

附註：

46,290,533份購股權附帶的認購權按每股介1.07港元至1.30港元的認購價行使(附註31)，導致發行46,290,533股股份，以換取總現金代價人民幣40,629,000元。人民幣16,391,000元的金額於購股權行使後從購股權儲備轉撥至股份溢價。

31. 購股權計劃

本公司設有兩項購股權計劃，包括於2018年3月18日採納的購股權計劃（「2018年首次公開發售前購股權計劃」）及2022年5月11日採納的購股權計劃（「2022年購股權計劃」），旨在向對本集團營運成功有所貢獻的合資格參與者提供激勵及獎勵。

購股權並無賦予持有人收取股息或於股東大會上投票的權利。

2018年首次公開發售前購股權計劃

於2018年3月18日，本公司採納2018年首次公開發售前購股權計劃。2018年首次公開發售前購股權計劃已於2018年3月18日生效並於2018年8月3日（本公司股份首次於聯交所開始買賣的日期）到期，該期間後不得進一步授出首次公開發售前購股權，惟2018年首次公開發售前購股權計劃的條文將繼續有效，但其效力以行使於2018年首次公開發售前購股權計劃期間內授出的任何首次公開發售前購股權或另行根據該計劃條文所規定者為限。

(i) 購股權變動

以下為年內2018年首次公開發售前購股權計劃項下尚未行使的購股權：

	2022年		2021年	
	加權平均 行使價 港元	購股權數目	加權平均 行使價 港元	購股權數目
於年初	1.16	276,577,787	1.14	347,956,042
年內已行使	1.07	(46,290,533)	1.08	(71,378,255)
初年末	0.67	230,287,254	1.16	276,577,787

31. 購股權計劃 – 續

2018年首次公開發售前購股權計劃 – 續

(ii) 尚未行使購股權

下表披露於報告期末根據2018年首次公開發售前購股權計劃授予尚未行使購股權的行使價及行使期詳情：

	購股權數目		每股行使價 港元	行使期
	2022年	2021年		
A批	168,372	168,372	0.6800	2019年1月30日至 2038年3月18日
B批	125,037,323	171,191,856	1.0700	2019年1月30日至 2038年3月18日
C批	105,081,559	105,217,559	1.3000	2019年1月30日至 2038年3月18日
	<u>230,287,254</u>	<u>276,577,787</u>		

2022年購股權計劃

於2022年5月11日，本公司採納2022年購股權計劃，且除非取消或經修訂，否則將持續生效直至2032年5月10日。

根據2022年購股權計劃目前允許授出的未行使購股權的最高數目為相當於行使後本公司於2022年3月18日已發行股份的10%。

於2022年5月11日，本公司根據2022年購股權計劃向合資格參與者合共授出612,505,822份以權益結算的購股權，各承授人的名義代價為合共1港元。購股權的行使價定於每股0.486港元。

然而，已歸屬及可行使購股權的實際數目取決於截至2022年8月31日止年度的經審核純利目標能否達成。

根據2022年購股權計劃授出的購股權的行使期於2023年5月11日開始，並不遲於2032年5月10日或根據2022年購股權計劃相關規定提前終止的到期日（倘時間較早）結束。

截至2022年8月31日止年度，根據2022年購股權計劃授出的購股權的公平值為人民幣88,665,000元（每份人民幣0.1448元），其中本集團於截至2022年8月31日止年度確認購股權開支人民幣26,890,000元。

31. 購股權計劃 – 續

2022年購股權計劃 – 續

截至2022年8月31日止年度授出的以權益結算的購股權公平值於授出日期採用二項式模式估計，經考慮授出購股權的條款及條件。下表載列所用模型的輸入數據：

股息收益率(%)	8.39%
預期波幅(%)	65.63%
預計年期	10年
無風險利率(%)	3.06%
沒收率	4.25%至18.15%

購股權的預計年期乃基於過去三年的歷史數據而定，並不一定代表可能發生的行使模式。預期波幅反映過往波幅代表未來趨勢的假設，亦未必代表實際結果。

公平值計量並無納入已授出購股權的其他特徵。

年內行使的46,290,533份購股權導致本公司發行46,290,533股普通股及新發行股本約人民幣3,000元，其進一步詳情載於財務報表附註30，當中人民幣16,391,000元已於購股權獲行使後自購股權儲備轉撥至股份溢價。

於2022年8月31日，本公司根據2018年首次公開發售前購股權計劃及2022年購股權計劃尚未行使的購股權分別為230,287,254份及612,505,822份。根據本公司現時的資本架構，悉數行使尚未行使的購股權將導致本公司發行額外842,793,076股普通股及8,428美元(相等於約人民幣58,074元)的額外股本及人民幣498,743,000元的股份溢價(未扣除發行費用)。

報告期末後，於2022年11月30日，就本公司若干僱員來年對本集團的服務向彼等授予合共190,000,000份購股權。

於本財務報表獲批准之日，根據2018年首次公開發售前購股權計劃及2022年購股權計劃，本公司合共有1,032,793,076份購股權尚未行使，佔本公司於該日已發行股份約12.9%。

32. 儲備

本集團的儲備於本年及過往年度的金額及變動呈列於財務報表第133頁的綜合權益變動表內。

股份溢價

股份溢價賬的使用受開曼群島公司法監管。根據組織章程文件及開曼群島公司法，倘本公司能夠於日常營業過程中的債務到期支付時償還債務，則股份溢價可於建議派付股息時分派作股息。

資本儲備

資本儲備指撤銷於附屬公司的投資後本集團附屬公司當時的權益持有人作出的注資。

法定盈餘公積金

根據中國有關法例，本公司的中國附屬公司須從稅後利潤撥款至不可分派儲備基金（由有關中國附屬公司的董事會釐定）。此等儲備包括(i)有限責任公司的一般儲備；及(ii)學校發展基金。

- (i) 根據中國公司法，本集團屬境內企業的若干附屬公司須把其除稅後利潤（根據有關中國會計準則釐定）的10%撥入彼等各自法定盈餘公積金，直至有關公積金達到其各自的註冊資本50%為止。在中國公司法所載若干限制的規限下，部分法定盈餘公積金可轉入股本，惟資本化後的餘額不得少於註冊資本的25%。
- (ii) 根據中國有關法律及法規，自2021年9月1日起，一間營利性的民辦學校須對發展基金撥款不少於有關學校經審核年度淨收入的10%，而非營利性的民辦學校須對發展基金撥款不少於有關學校非受限制資產淨值經審核年度增幅的10%。發展基金乃為建設或維護學校或採購或提升教育器材而設。

33. 業務合併

- (a) 於2021年11月18日，本集團收購Faith Star (Thailand) Company Limited及其附屬公司西那瓦大學（「西那瓦大學集團」，從事在泰國提供民辦高等教育服務）之100%股權。收購代價為1,039,000,000泰銖（相當於約人民幣204,528,000元）。

收購西那瓦大學旨在促進本集團探索其海外業務的發展並實現本集團國內外學校之間的協同效應。

- (b) 於2022年2月25日，本集團從獨立第三方（「賣方」）收購陝西院校之70%舉辦人權益。作為協議的一部分，本集團授予其中一名賣方隨時以視乎認沽期權獲行使時陝西院校去年扣除利息、稅項、折舊及攤銷的經審核盈利為代價，向本集團出售餘下30%舉辦人權益的權利。已授出的認沽期權入賬列作金融負債，並初步按負債的公平值確認，其後按攤銷成本計量。收購上述100%舉辦人權益的總代價為人民幣793,871,000元。

收購陝西院校將進一步擴大本集團的學校網絡及覆蓋範圍、增加本集團的學生總數、提高盈利能力，並將與本集團的其他學校形成強大的協同效應。

上述新收購學校的主要業務於財務報表附註1披露。

西那瓦大學集團及陝西院校的收購已使用收購法入賬。

33. 業務合併 – 續

各項收購可識別資產及負債於各自收購日期的公平值如下：

	附註	西那瓦 大學集團 人民幣千元	陝西院校 人民幣千元	總計 人民幣千元
物業、廠房及設備	13	193,262	645,428	838,690
使用權資產	14	–	220,257	220,257
其他無形資產	17	–	476,319	476,319
現金及銀行結餘		33,754	391	34,145
已抵押及受限制存款		–	1,660	1,660
應收貿易款項		1,655	–	1,655
預付款項及其他應收款項		392	46,817	47,209
應收一名關聯方款項		–	47,827	47,827
合約負債	5	(4,177)	(171,847)	(176,024)
應計及其他應付款項		(5,931)	(347,934)	(353,865)
應付本集團款項		(11,922)	(143,250)	(155,172)
銀行貸款及其他借款		–	(585,251)	(585,251)
應付一名關聯方款項		–	(26,028)	(26,028)
應付貿易款項		(700)	–	(700)
應付稅項		–	(10,808)	(10,808)
租賃負債	14	–	(6,969)	(6,969)
遞延收入	26	–	(88,811)	(88,811)
		<u>206,333</u>	<u>57,801</u>	<u>264,134</u>
按公平值計值可識別淨資產總值				

按董事的意見，於各收購日期，西那瓦大學集團及陝西院校應收貿易款項及預付款項及其他應收款項的公平值分別為人民幣2,047,000元及人民幣46,817,000元。西那瓦大學集團及陝西院校應收貿易款項及預付款項及其他應收款項的總合約金額分別為人民幣2,047,000元及人民幣477,879,000元，當中陝西院校的其他應收款項人民幣431,062,000元預期為不可收回。

本集團使用於收購日期的剩餘租賃付款現值計量已收購的租賃負債。使用權資產按相等於租賃負債的金額計量。

本集團於截至2022年及2021年8月31日止年度就收購西那瓦大學集團產生的交易成本分別為人民幣514,000元及人民幣690,000元。該等交易成本已支銷，並計入損益內的其他開支。

財務報表附註

2022年8月31日

33. 業務合併 – 續

上述收購產生的商譽：

	西那瓦 大學集團 人民幣千元	陝西院校 人民幣千元	總計 人民幣千元
按以下形式支付代價：			
現金	181,573	–	181,573
去年預付款項	22,955	350,000	372,955
匯兌調整	(1,392)	–	(1,392)
應付一名關聯方款項	–	100,000	100,000
其他應付款項	–	343,871	343,871
總代價	203,136	793,871	997,007
減：收購淨資產	206,333	57,801	264,134
議價購買收益	(3,197)	–	(3,197)
暫時性商譽	–	736,070*	736,070

* 已收購的陝西院校的可識別淨資產受限於土地使用權的暫時性應付款項，然而本集團正於慣常程序中辦領相關證書。因此，可辨別淨資產可能需要進行後續調整，並在2023年2月25日（交易後一年）之前對商譽進行相應調整。

議價購買收益來自於西那瓦大學集團的物業、廠房及設備的公平值增加，以及賣方因缺乏經營教育機構的管理經驗而需要出售投資。

已確認商譽主要歸因於被收購方的資產與活動與本集團合併的預期協同效應及其他裨益。預期並無已確認商譽可用作扣減所得稅。

33. 業務合併－續

有關上述收購之現金流量分析如下：

	西那瓦 大學集團 人民幣千元	陝西院校 人民幣千元	總計 人民幣千元
年內支付的現金	(181,573)	–	(181,573)
取得現金及現金等價物	<u>33,754</u>	<u>391</u>	<u>34,145</u>
計入投資活動所用現金流量內之現金及 現金等價物流入／(流出)淨額	<u>(147,819)</u>	<u>391</u>	<u>(147,428)</u>

自各自收購日期起對本集團於截至2022年8月31日止年度的收入及綜合利潤的貢獻如下：

	西那瓦 大學集團 人民幣千元	陝西院校 人民幣千元	人民幣千元
收入	29,108	179,660	208,768
綜合利潤／(虧損)	<u>6,562</u>	<u>(33,361)</u>	<u>(26,799)</u>

倘合併於年初發生，本集團的收入及本集團於截至2022年8月31日止年度的利潤應增加：

	西那瓦 大學集團 人民幣千元	陝西院校 人民幣千元	人民幣千元
收入	38,474	394,563	433,037
綜合利潤／(虧損)	<u>8,983</u>	<u>(10,626)</u>	<u>(1,643)</u>

財務報表附註

2022年8月31日

34. 承擔

本集團於報告期末有以下資本承擔：

	2022年 人民幣千元	2021年 人民幣千元
已訂約但未撥備：		
物業、廠房及設備	766,837	1,211,724
預付土地租賃款項	37,732	153,696
收購股權	9,489	297,243
	<u>814,058</u>	<u>1,662,663</u>

35. 關聯方交易及結餘

(a) 名稱及關係

本公司董事認為，以下人士／公司為與本集團於年內有重大交易或有結餘的關聯方。

關聯方

汪輝武先生
王德根先生
四川特驅投資集團有限公司(「特驅投資集團」)
四川五月花企業管理有限公司(「四川五月花」)
四川特驅投資集團有限公司(「特驅教育」)
資陽汽車科技職業學院(「資陽汽車學院」)
科技學院
四川五月花酒類銷售有限公司(「五月花酒類銷售」)
汪小強先生
四川省容興駕校有限責任公司(「容興駕校」)
成都五月花物業管理有限公司(「成都五月花物業管理」)
希望天源保險經紀有限公司(「天源保險」)

關係

其中一名最終共同控制人
其中一名最終共同控制人
其中一名共同控股股東
其中一名共同控股股東
一間受控股股東共同控制的公司
一間受特驅教育控制的學校
於2021年5月31日前為本集團的合營企業
一間受汪輝武先生近親控制的公司
汪輝武先生的近親
一間受汪輝武先生近親控制的公司
一間受汪輝武先生控制的公司
一間受汪輝武先生控制的公司

35. 關聯方交易及結餘 — 續

(a) 名稱及關係 — 續

關聯方	關係
四川五陽建築工程有限公司(「五陽建築工程」)	一間受汪輝武先生近親控制的公司
成都五月花高級技工學校(「成都五月花技工」)	一間受特驅教育控制的學校
成都市金牛區天一學校	一間受特驅教育控制的學校
貴州五月花房地產開發有限公司(「貴州五月花房地產」)	一間受四川五月花控制的公司
成都萬豐源餐飲服務有限責任公司(「成都萬豐源餐飲服務」)	一間受汪輝武先生近親控制的公司
珠海世紀鼎利科技股份有限公司(「鼎利」)	一間受汪輝武先生控制的公司
綿竹金五月房地產開發有限公司(「綿竹金五月」)	一間受四川五月花控制的公司
福泉金五月房地產開發有限公司(「福泉金五月」)	一間受四川五月花控制的公司
祁縣五月花房地產開發有限公司(「祁縣五月花」)	一間受四川五月花控制的公司
成都鵬陽企業管理諮詢有限公司(「成都鵬陽」)	一間受汪輝武先生控制的公司
四川特驅五月花教育管理有限公司(「四川特驅五月花」)	一間受汪輝武先生控制的公司
成都紅五月影視製作廣告有限責任公司(「成都紅五月」)	一間受特驅教育控制的公司
南昌大學共青學院	本集團的合營企業
西安思源中學	由本集團合法擁有的學校
眉山特驅雙林教育諮詢有限公司(「雙林教育」)	一間於2022年6月21日前受特驅投資集團控制的公司
眉山特驅林嘉教育諮詢有限公司(「眉山特驅林嘉」)	一間於2022年6月21日前受特驅投資集團控制的公司
Sichuan Mayflower Construction Project Co., Ltd. (「Sichuan Mayflower Construction」)	一間受汪輝武先生控制的公司
四川托普計算機職業學校	一間受特驅教育控制的學校
眉山特驅博林企業管理有限公司(「特驅博林」)	特驅投資集團的聯營公司

財務報表附註

2022年8月31日

35. 關聯方交易及結餘 – 續

(b) 與關聯方進行的交易

除本財務報表其他地方詳述的交易外，本集團與關聯方曾進行以下交易：

(i) 向關聯方所提供的貸款：

	2022年 人民幣千元	2021年 人民幣千元
合營企業*		
所提供的貸款	79,751	23,000
所收取的貸款	(88,445)	(181,000)
收取利息開支	754	12,038
已收利息	(765)	(22,586)
實際年利率	6至8%	6至8%
	<hr/>	<hr/>
雙林教育**	181,587	-
	<hr/>	<hr/>

* 年內，本集團向南昌大學共青學院提供貸款，並收到其償還的貸款（2021年：向科技學院提供貸款，並收到其貸款）。

** 於截至2022年8月31日止年度，本集團向雙林教育提供的免息貸款用於支付土地款，進一步資料可參閱本公司日期為2021年12月24日的公告。

上述貸款為無抵押，到期日期為一年內。

35. 關聯方交易及結餘 — 續

(b) 與關聯方進行的交易 — 續

(ii) 來自關聯方的貸款：

	2022年 人民幣千元	2021年 人民幣千元
已收取貸款*	463,093	390,307
已償還貸款*	(376,426)	(216,245)
收取利息開支	22,379	6,727
已付利息	(13,556)	—
實際年利率	零至10%	6%

年內，本集團自汪輝武先生、Sichuan Mayflower Construction及四川特驅五月花收取貸款及向其償還貸款（2021年：自汪輝武先生收取及向其償還貸款）。

(iii) 採購物業、設備及固定裝置

	2022年 人民幣千元	2021年 人民幣千元
五陽建築工程	101,522	28,582
貴州五月花房地產	39,664	796
綿竹金五月	93,533	—
汪輝武先生	12,496	—
福泉金五月	62,629	—
祁縣五月花	15,577	—
其他關聯方	172	37
總計	325,593	29,415

建設及採購物業的代價乃按本集團與其關聯方經參考從市場上取得的公平定價後共同協定的價格，或參考獨立估值師進行的物業估值後得出的更佳價值後釐定。

財務報表附註

2022年8月31日

35. 關聯方交易及結餘 – 續

(b) 與關聯方進行的交易 – 續

(iv) 從關聯方購買貨品及獲取服務

	2022年 人民幣千元	2021年 人民幣千元
五月花酒類銷售	2,374	2,537
成都萬豐源餐飲服務	2,381	1,255
鼎利	–	5,712
其他關聯方	2,966	2,213
總計	<u>7,721</u>	<u>11,717</u>

向關聯方購買貨品或服務乃按本集團與其關聯方經參考從市場上取得的定價後共同協定的價格釐定。

(v) 向關聯方出租物業

	2022年 人民幣千元	2021年 人民幣千元
資陽汽車學院	2,564	1,931
容興駕校	1,390	1,390
其他關聯方	1,341	1,724
總計	<u>5,295</u>	<u>5,045</u>

租金收費乃按本集團與其關聯方經參考鄰近地區具備類似規模及質量的本地物業現行市價後共同協定的價格釐定。

35. 關聯方交易及結餘 — 續

(b) 與關聯方進行的交易 — 續

(vi) 向關聯方出售的貨品及提供的服務

	2022年 人民幣千元	2021年 人民幣千元
科技學院	—	23,869
南昌大學共青學院	27,670	12,100
成都萬豐源餐飲服務	2,526	1,195
成都市金牛區天一學校	—	1,621
其他關聯方	958	1,435
	<hr/>	<hr/>
總計	31,154	40,220

向關聯方出售的貨品及提供的服務乃按本集團與其關聯方經參考從市場上取得的定價後共同協定的價格收取。

(vii) 自關聯方收購股權

於2021年12月23日，本集團從特驅投資集團的一間聯營公司特驅博林收購眉山特驅博林置業有限公司之100%股權，代價為人民幣50,000,000元。上述收購已按收購資產入賬，乃由於此收購並無業務的特性。

有關購買物業及出租予關聯方的物業的關聯方交易構成香港聯合交易所有限公司證券上市規則第十四A章項下界定的關連交易或持續關連交易。

財務報表附註

2022年8月31日

35. 關聯方交易及結餘 – 續

(c) 與關聯方的結餘

本集團於報告期末有應收及應付關聯方的未償還結餘。

應收關聯方款項

	2022年 人民幣千元	2021年 人民幣千元
非貿易性質 – 流動		
南昌大學共青學院	14,442	23,115
貿易性質 – 流動		
成都五月花技工	1,793	18,803
南昌大學共青學院	9,322	6,848
成都五月花物業管理	1,850	2,309
資陽汽車學院	4,536	1,676
貴州五月花房地產	1,313	1,313
西安思源中學	7,401	–
雙林教育	181,587	–
成都鵬陽	507,000	–
成都萬豐源餐飲服務	1,429	–
其他	2,561	2,565
流動總額	733,234	56,629
貿易性質 – 非流動		
眉山特驅林嘉	50,000	–
	783,234	56,629

除應收南昌大學共青學院款項人民幣14,442,000元外，應收關聯方款項為無抵押、免息及無固定還款期。

35. 關聯方交易及結餘 — 續

(c) 與關聯方的結餘 — 續

應付關聯方款項

	2022年 人民幣千元	2021年 人民幣千元
非貿易性質 — 流動		
汪輝武先生	355,922	179,905
Sichuan Mayflower Construction	27,501	—
四川特驅五月花	18,000	—
	<u>401,423</u>	<u>179,905</u>
貿易性質 — 流動		
五陽建築工程	80,941	15,518
南昌大學共青學院	4,620	—
四川特驅五月花	49,314	—
四川托普計算機職業學校	3,889	—
其他	3,592	3,712
	<u>142,356</u>	<u>19,230</u>
	<u><u>543,779</u></u>	<u><u>199,135</u></u>

除應付汪輝武先生款項人民幣13,549,000元及應付Sichuan Mayflower Construction款項人民幣27,501,000元外，應付關聯方款項為無抵押、免息及無固定還款期。

財務報表附註

2022年8月31日

35. 關聯方交易及結餘 – 續

(d) 本集團主要管理人員薪酬：

	2022年 人民幣千元	2021年 人民幣千元
薪金、津貼及實物利益	3,149	3,704
以權益結算的購股權開支	2,195	–
退休金計劃供款	187	162
	<u>5,531</u>	<u>3,866</u>

董事酬金的進一步詳情載於財務報表附註8。

36. 綜合現金流量表附註

(a) 主要非現金交易

- (i) 年內，本集團就收購陝西院校產生應付一名關聯方款項的非現金添置人民幣100,000,000元（2021年：零），其中部分代價已以應付一名關聯方款項的方式支付。
- (ii) 年內，本集團有非現金償還貸款，其存款為人民幣15,839,000元（2021年：零）。
- (iii) 年內，本集團的租賃負債及其他應付款項的非現金重新分類分別為人民幣17,005,000元（2021年：零）及人民幣17,005,000元（2021年：零），乃由於於租賃提早終止時收到要求全額結清租金的法定要求函後結清剩餘租賃付款的現時責任。

36. 綜合現金流量表附註 – 續

(b) 融資活動產生的負債變動

	計息銀行及 其他借款 人民幣千元	可轉換債券 人民幣千元	其他應付款項 及應計費用 人民幣千元	租賃負債 人民幣千元	應付一名 關聯方款項 人民幣千元	總計 人民幣千元
2022年8月31日						
於2021年9月1日	3,110,502	1,892,889	120,137	171,395	179,905	5,474,828
融資現金流量產生的變動	411,974	(140,698)	(238,476)	(27,959)	73,111	77,952
非現金變動：						
新租賃	-	-	-	1,451	-	1,451
可轉換債券公平值變動	-	(37)	-	-	-	(37)
外匯差額	(3,807)	119,760	-	(514)	-	115,439
收購附屬公司產生的增加	585,251	-	138,892	6,969	26,028	757,140
租賃修訂	-	-	-	(342)	-	(342)
應付一名關聯方款項	-	-	-	-	100,000	100,000
以其按金償還貸款	(15,839)	-	-	-	-	(15,839)
按金抵銷	(5,234)	-	-	-	-	(5,234)
重新分類至其他應付款項	-	-	-	(17,005)	-	(17,005)
資本化利息	-	-	14,224	-	-	14,224
利息開支	40,812	-	173,517	9,508	22,379	246,216
於2022年8月31日	<u>4,123,659</u>	<u>1,871,914</u>	<u>208,294</u>	<u>143,503</u>	<u>401,423</u>	<u>6,748,793</u>
2021年8月31日						
於2020年9月1日	3,113,405	-	141,914	149,094	-	3,404,413
融資現金流量產生的變動	(363,784)	2,259,775	(256,134)	(37,284)	174,062	1,776,635
非現金變動：						
新租賃	-	-	-	2,893	-	2,893
可轉換債券公平值變動	-	(375,954)	-	-	-	(375,954)
外匯差額	(56,587)	9,068	49	(2,204)	(884)	(50,558)
收購附屬公司產生的增加	426,253	-	-	51,222	-	477,475
租賃修訂	-	-	-	(1,716)	-	(1,716)
債務重組收益	-	-	(2,000)	-	-	(2,000)
一名出租人提供的Covid-19 相關租金優惠	-	-	-	(1,927)	-	(1,927)
銀團貸款安排費用	(31,248)	-	-	-	-	(31,248)
資本化利息	-	-	18,796	-	-	18,796
利息開支	22,463	-	217,512	11,317	6,727	258,019
於2021年8月31日	<u>3,110,502</u>	<u>1,892,889</u>	<u>120,137</u>	<u>171,395</u>	<u>179,905</u>	<u>5,474,828</u>

財務報表附註

2022年8月31日

36. 綜合現金流量表附註 — 續

(c) 租賃之現金流出總額

計入現金流量表之租賃現金流出總額如下：

	2022年 人民幣千元	2021年 人民幣千元
經營活動內	4,128	319
投資活動內	625,086	471,900
融資活動內	27,959	37,284
	<u>657,173</u>	<u>509,503</u>

37. 按種類劃分的金融工具

於報告期末，各類金融工具的賬面值如下：

金融資產

	2022年 人民幣千元	2021年 人民幣千元
<i>按攤銷成本列賬的金融資產：</i>		
現金及現金等價物	2,725,264	4,357,287
計入預付款項、按金及其他應收款項的金融資產	1,224,048	978,984
貿易應收款項	127,124	126,106
已抵押及受限制存款	308,250	457,117
應收關聯方款項	551,647	56,629
	<u>4,936,333</u>	<u>5,976,123</u>
總計		

37. 按種類劃分的金融工具 – 續

於報告期末，各類金融工具的賬面值如下：— 續

金融負債

	2022年 人民幣千元	2021年 人民幣千元
<i>按公平值計入損益的金融負債：</i>		
可轉換債券	1,871,914	1,892,889
衍生金融工具	—	2,817
	<u>1,871,914</u>	<u>1,895,706</u>
<i>攤銷成本列賬的金融負債：</i>		
貿易應付款項	58,579	57,709
應付關聯方款項	543,779	199,135
計息銀行及其他借款	4,123,659	3,110,502
租賃負債	143,503	171,395
向一名股東授出認沽期權的負債	313,098	—
計入其他應付款項及應計費用的金融負債	3,321,094	3,175,400
	<u>8,503,712</u>	<u>6,714,141</u>

財務報表附註

2022年8月31日

38. 金融工具的公平值及公平值架構

除賬面值與公平值合理相若者外，本集團的金融工具的賬面值及公平值如下：

	賬面值		公平值	
	2022年 8月31日 人民幣千元	2021年 8月31日 人民幣千元	2022年 8月31日 人民幣千元	2021年 8月31日 人民幣千元
金融資產				
已抵押及受限制存款，非流動部分	<u>36,193</u>	<u>296,083</u>	<u>36,193</u>	<u>296,083</u>
金融負債				
其他應付款項，非流動部分	572,033	619,452	572,033	619,452
向一名股東授出認沽期權的負債	313,098	–	313,098	–
可轉換債券	1,871,914	1,892,889	1,871,914	1,892,889
衍生金融工具	–	2,817	–	2,817
計息銀行貸款，非流動部分	<u>1,562,915</u>	<u>970,106</u>	<u>1,588,139</u>	<u>951,972</u>
	<u>4,319,960</u>	<u>3,485,264</u>	<u>4,345,184</u>	<u>3,467,130</u>

管理層已評定現金及現金等價物、貿易應收款項、已抵押及受限制存款的流動部分、計入預付款項、按金及其他應收款項的金融資產、計入其他應付款項及應計費用的金融負債、貿易應付款項、短期計息銀行及其他借款及應收／應付關聯方款項流動部分的公平值與其賬面值相若，主要原因是此等工具將於短期內到期。

金融資產及負債的公平值按該工具於自願交易方（而非強迫或清盤銷售）之間在當前交易下的可交換金額入賬。下列方法及假設乃用於估計公平值：

本集團已採用貼現現金流量估值模式按具類似條款及風險的工具的市場利率估計已質押及受限制存款的非流動部分的公平值。

38. 金融工具的公平值及公平值架構 – 續

非流動計息銀行及其他借款以及非流動其他應付款項的公平值透過採用具有類似條款、信貸風險及剩餘到期時間的工具的現有比率貼現預期未來現金流量計算。本集團於2022年8月31日本身就非流動金融負債而承受的不履約風險所引致的公平值變動被評定為不重大。

可轉換債券的公平值乃使用二項式模式計量。該模式採用不可觀察輸入數據（包括股價波動及貼現率）。下表概述於2022年8月31日的可換股債券估值的重大不可觀察輸入數據連同量化敏感度分析：

	估值技術	重大不可觀察 輸入數據	比率	公平值 對輸入數據的 敏感度
指定為按公平值計入損益的 金融負債（可換股債券）	二項式	股價波動	55.40% (2021年： 57.61%)	倍數上升／下跌5% 將導致 公平值增加／減少 人民幣613,000元／ 人民幣972,000元／
		貼現率	12.53% (2021年： 9.93%)	倍數上升／下跌5% 將導致 公平值增加／減少 人民幣4,341,000元／ 人民幣4,362,000元／

財務報表附註

2022年8月31日

38. 金融工具的公平值及公平值架構 – 續

下表說明本集團金融工具的公平值計量架構：

按公平值計量的負債：

	公平值計量採用			總計 人民幣千元
	活躍市場 報價 第1級 人民幣千元	重大可觀察 輸入數據 第2級 人民幣千元	重大 不可觀察 輸入數據 第3級 人民幣千元	
於2022年8月31日				
可換股債券	-	-	1,871,914	1,871,914
於2021年8月31日				
可換股債券	-	-	1,892,889	1,892,889
衍生金融工具	-	2,817	-	2,817
	-	2,817	1,892,889	1,895,706

披露公平值的資產：

	公平值計量採用			總計 人民幣千元
	活躍市場 報價 第1級 人民幣千元	重大可觀察 輸入數據 第2級 人民幣千元	重大 不可觀察 輸入數據 第3級 人民幣千元	
於2022年8月31日				
已抵押及受限制存款，非流動部分	-	36,193	-	36,193
於2021年8月31日				
已抵押及受限制存款，非流動部分	-	296,083	-	296,083

38. 金融工具的公平值及公平值架構 – 續

披露公平值的負債：

	公平值計量採用			總計 人民幣千元
	活躍市場 報價 第1級 人民幣千元	重大可觀察 輸入數據 第2級 人民幣千元	重大 不可觀察 輸入數據 第3級 人民幣千元	
於2022年8月31日				
計息銀行貸款，非流動部分	-	-	1,588,139	1,588,139
向一名股東授出的認沽期權負債	-	-	313,098	313,098
計息銀行貸款，非流動部分	-	-	572,033	572,033
	<u>-</u>	<u>-</u>	<u>2,473,270</u>	<u>2,473,270</u>
於2021年8月31日				
計息銀行貸款，非流動部分	-	-	951,972	951,972
計息銀行貸款，非流動部分	-	-	619,452	619,452
	<u>-</u>	<u>-</u>	<u>1,571,424</u>	<u>1,571,424</u>

39. 財務風險管理目標及政策

本集團的主要金融工具包括計息銀行及其他借款、現金及現金等價物以及計入預付款項、按金、其他應收款項及可轉換債券的金融資產。此等金融工具的主要用途是為本集團的營運籌集資金。本集團持有各項其他金融資產及負債，如貿易應收款項、其他應付款項及應計費用、應收關聯方款項及應付關聯方款項，均從其營運中直接產生。

源自本集團金融工具的主要風險為利率風險、外幣風險、信貸風險及流動資金風險。董事會檢討及議定管理各項風險的政策概述如下。

39. 財務風險管理目標及政策 – 續

利率風險

本集團承受的利率風險主要與本集團的計息銀行及其他借款有關。借款的利率及還款期於財務報表附註27披露。本集團採用固定利率管理計息銀行貸款產生的利率風險。

本集團認為，其並無任何重大市場利率變動風險敞口，原因為本集團並無任何受浮動利率影響的長期應收款項及貸款。

外幣風險

本集團擁有現金及現金等價物、計息銀行借款及可換股債券的貨幣風險。下表闡述於報告期末，在所有其他變量均保持不變的情況下，本集團除稅後利潤對美元及港元合理可能變動的敏感度。

	美元／港元／ 泰銖匯率上升／ (下跌)百分比	除稅後利潤 增加／(減少) 人民幣千元
於2022年8月31日		
倘人民幣兌美元貶值	(0.5)	(7,847)
倘人民幣兌美元升值	0.5	7,847
倘人民幣兌港元貶值	(0.5)	(1,777)
倘人民幣兌港元升值	0.5	1,777
於2021年8月31日		
倘人民幣兌美元貶值	(0.5)	(13,670)
倘人民幣兌美元升值	0.5	13,670
倘人民幣兌港元貶值	(0.5)	12
倘人民幣兌港元升值	0.5	(12)

39. 財務風險管理目標及政策 – 續

信貸風險

信貸風險是因對手方無力或不願履行其合約責任而造成損失的風險。存款主要存放於持牌銀行，該等銀行均為高信貸質素的金融機構。本集團面臨的最大信貸風險指現金及現金等價物、貿易及其他應收款項及應收關聯方款項的賬面值。

最大風險及年末階段分類

下表列示於2022年8月31日及2021年8月31日根據本集團的信貸政策（主要乃基於逾期資料，除非無須耗費過多成本或努力而可獲得其他資料）呈列的信貸質素及最大信貸風險以及財政年度末階段分類。所呈列的金額為金融資產的賬面值總額。

	12個月預期				
	信貸虧損	全期的預期信貸虧損			總計
		階段1	階段2	階段3	
人民幣千元	人民幣千元	人民幣千元	人民幣千元	人民幣千元	人民幣千元
2022年8月31日					
計入預付款項、按金及其他					
應收款項內的金融資產					
– 正常類**	485,388	–	–	–	485,388
– 可疑類**	–	143,349	595,311	–	738,660
現金及現金等價物	2,725,264	–	–	–	2,725,264
已抵押及受限制存款	308,250	–	–	–	308,250
貿易應收款項*	–	–	–	127,124	127,124
應收關聯方款項	551,647	–	–	–	551,647
	<u>4,070,549</u>	<u>143,349</u>	<u>595,311</u>	<u>127,124</u>	<u>4,936,333</u>

財務報表附註

2022年8月31日

39. 財務風險管理目標及政策 – 續

信貸風險 – 續

最大風險及年末階段分類 – 續

	12個月預期		全期的預期信貸虧損		總計 人民幣千元
	階段1	階段2	階段3	簡化方法	
	人民幣千元	人民幣千元	人民幣千元	人民幣千元	
2021年8月31日					
計入預付款項、按金及其他					
應收款項內的金融資產					
– 正常類**	417,081	–	–	–	417,081
– 可疑類**	–	–	561,903	–	561,903
現金及現金等價物	4,357,287	–	–	–	4,357,287
已抵押及受限制存款	457,117	–	–	–	457,117
貿易應收款項*	–	–	–	126,106	126,106
應收關聯方款項	56,629	–	–	–	56,629
	<u>5,288,114</u>	<u>–</u>	<u>561,903</u>	<u>126,106</u>	<u>5,976,123</u>

* 就本集團應用簡易方法進行減值的貿易應收款項而言，該等餘額於報告期內的預期虧損撥備並不重大。

** 計入預付款項、按金及其他應收款項內的金融資產的信貸質素，當其未逾期並且自初始確認起並無資料顯示該金融資產的信貸風險有顯著增加時，被視作「正常類」。否則，該金融資產的信貸質素被視作「可疑類」。

於2022年8月31日及2021年8月31日，絕大部分的銀行存款均存放在中國註冊成立的主要金融機構，管理層認為該等機構信貸質素較高，並無重大信貸風險。

39. 財務風險管理目標及政策 – 續

信貸風險 – 續

最大風險及年末階段分類 – 續

所有貿易應收款項、其他應收款項及應收關聯方款項均無抵押物或擔保，應收第三方的貸款及利息除外（附註22(a)）。本集團考慮對手方的財務狀況、無法於合約到期日付款的信貸記錄、出現對債務人向本集團履行其責任的能力有重大不利影響的市場或環境的預測變動及其他因素以評估其信貸質素。管理層亦會定期檢討此等應收款項的可收回性及跟進糾紛或逾期款項（如有）。管理層認為對手方違約的風險較低。就有抵押品的應收第三方貸款及利息而言，管理層認為，按原有實際利率相近的利率貼現出售所持抵押品所得的預期現金流量，高於有抵押品的貸款及應收利息總額。

本集團在資產初始確認時考慮違約的可能性以及各報告期間信貸風險是否已持續顯著增加。為評估信貸風險是否顯著增加，本集團將截至報告日資產發生違約的風險與截至初始確認日期發生違約的風險進行比較。其考慮可得的合理及支持性前瞻性資料。

本集團已根據12個月預期信貸虧損法進行評估，認為此等無抵押品的應收款項及應收關聯方款項的預期信貸虧損並不重大。因此，於截至2022年8月31日止年度及截至2021年8月31日止年度並無確認虧損準備金撥備。

於報告期末，本集團有若干信貸風險集中，原因為本集團38%（2021年：57%）的貿易應收款項乃應收政府機關的款項，於本地教育分部內。本集團已委派團隊，負責釐定監察程序，確保將有跟進行動，收回該等貿易應收款項。

流動資金風險

本集團採用經常性流動資金規劃工具來監察其承受的資金短缺風險。此工具考慮其金融工具及金融資產的到期日及預測營運現金流。

本集團的目標是透過運用銀行及其他借款、可轉換債券以及租賃負債以維持資金連續性與靈活性之間的平衡。

財務報表附註

2022年8月31日

39. 財務風險管理目標及政策 – 續

流動資金風險 – 續

本集團於報告期末的金融負債按照合約未貼現付款的到期情況如下：

	2022年8月31日					總計 人民幣千元
	按要求 人民幣千元	少於3個月 人民幣千元	3至12個月 人民幣千元	1至5年 人民幣千元	超過5年 人民幣千元	
可換股債券	-	-	-	2,282,178	-	2,282,178
計息銀行及其他借款	3,570	523,329	2,119,750	1,853,391	-	4,500,040
計入其他應付款項及應計費用內的金融負債	3,015,866	124,745	419,237	328,040	391,950	4,279,838
租賃負債	-	5,938	18,027	101,072	9,485	134,522
貿易應付款項	-	13,722	44,857	-	-	58,579
應付關聯方款項	543,779	-	-	-	-	543,779
	<u>3,563,215</u>	<u>667,734</u>	<u>2,601,871</u>	<u>4,564,681</u>	<u>401,435</u>	<u>11,798,936</u>

	2021年8月31日					總計 人民幣千元
	按要求 人民幣千元	少於3個月 人民幣千元	3至12個月 人民幣千元	1至5年 人民幣千元	超過5年 人民幣千元	
可換股債券	-	-	-	2,379,443	-	2,379,443
衍生金融工具	-	2,817	-	-	-	2,817
計息銀行及其他借款	3,570	1,889,220	365,881	1,017,575	-	3,276,246
計入其他應付款項及應計費用內的金融負債	1,896,852	95,665	586,570	328,040	473,960	3,381,087
租賃負債	-	8,438	25,542	125,518	50,198	209,696
貿易應付款項	-	-	57,709	-	-	57,709
應付關聯方款項	199,135	-	-	-	-	199,135
	<u>2,099,557</u>	<u>1,996,140</u>	<u>1,035,702</u>	<u>3,850,576</u>	<u>524,158</u>	<u>9,506,133</u>

39. 財務風險管理目標及政策 – 續

資本管理

本集團管理資本的主要目標，是維護本集團持續經營的能力，以及維持穩健的資本比率，務求給予其業務支持及爭取股東價值最大化。作為資本管理的一部分，本集團將最小化資本開支並且重續或延長短期貸款。

本集團管理其資本結構，並因應經濟狀況的變化對其作出調整。為維持或調整資本結構，本集團可能調整股東派息或發行新股份。截至2022年8月31日及2021年8月31日止年度，並無對資本管理目標、政策或程序作出任何改變。

年末的負債資產比率如下：

	2022年 人民幣千元	2021年 人民幣千元 (經重列)
總負債	14,265,244	12,087,427
總資產	22,313,069	19,894,254
負債資產比率	<u>64%</u>	<u>61%</u>

40. 報告期後事項

於財務報表批准日期，本集團於報告期後並無須予披露的事項。

財務報表附註

2022年8月31日

41. 本公司財務狀況表

有關本公司年末財務狀況表資料如下：

	2022年 人民幣千元	2021年 人民幣千元
非流動資產		
應收附屬公司款項	4,025,846	4,039,318
於附屬公司的投資	1,726,774	2,068,214
已抵押及受限制存款	260,000	260,000
總非流動資產	6,012,620	6,367,532
流動資產		
預付款項及其他應收款項	22,085	13,382
已抵押及受限制存款	—	11,739
現金及現金等價物	306,011	1,668,369
應收附屬公司款項	1,275,313	1,180,000
總流動資產	1,603,409	2,873,490
流動負債		
其他應付款項及應計費用	52,191	37,994
應付一間附屬公司款項	2,119,077	2,259,775
應付關聯方款項	355,922	12,439
銀團貸款	—	1,601,675
總流動負債	2,527,190	3,911,883
淨流動負債	(923,781)	(1,038,393)
資產淨值	5,088,839	5,329,139
權益		
已發行股本	545	542
儲備(附註)	5,088,294	5,328,597
總權益	5,088,839	5,329,139

41. 本公司財務狀況表 — 續

附註：

本公司儲備概覽如下：

	股份溢價 人民幣千元	購股權儲備 人民幣千元	累計虧損 人民幣千元	總計 人民幣千元
於2020年9月1日	3,622,354	118,469	(70,426)	3,670,397
配售新股份	1,586,331	—	—	1,586,331
股份發行開支	(13,607)	—	—	(13,607)
行使購股權後發行股份				
– 2018年首次公開發售前購股權計劃	89,810	(25,178)	—	64,632
年內利潤及全面收益總額	—	—	86,778	86,778
宣派2020年末期股息	(65,934)	—	—	(65,934)
於2021年8月31日及2021年9月1日	5,218,954	93,291	16,352	5,328,597
行使購股權後發行股份				
– 2018年首次公開發售前購股權計劃	57,017	(16,391)	—	40,626
期內虧損及全面虧損總額	—	—	(48,888)	(48,888)
以權益結算的購股權				
– 2022年購股權計劃	—	26,890	—	26,890
宣派2021年末期股息	(258,931)	—	—	(258,931)
於2022年8月31日	5,017,040	103,790	(32,536)	5,088,294

42. 批准財務報表

財務報表已於2022年11月30日經董事會批准及授權刊發。

釋義

於本報告內，除文義另有所指外，下列詞彙具有以下含義：

「2018年首次公開發售前購股權計劃」	指	股東於2018年3月18日為(其中包括)本集團董事、高級管理層、僱員、顧問、諮詢人、分銷商、承包商、客戶、供貨商、代理、業務夥伴、合營企業業務夥伴及服務供貨商的利益而有條件批准及採納的2018年首次公開發售前購股權計劃，其主要條款的概要載於招股章程「附錄五－法定及一般資料」
「汽車學院」	指	四川希望汽車職業學院
「汽車技師學院」	指	四川希望汽車技師學院
「董事會」	指	本公司董事會
「營業日」	指	香港銀行一般向公眾開放辦理業務的日子(星期六、星期日或香港公眾假期除外)
「企業管治守則」	指	上市規則附錄十四所載的企業管治常規守則
「中國」	指	中華人民共和國，就本報告而言，不包括香港、中國澳門特別行政區及台灣
「文化傳媒學院」	指	四川文化傳媒職業學院
「科技學院」	指	貴州黔南科技學院
「本公司」	指	希望教育集團有限公司，於2017年3月13日在開曼群島註冊成立的獲豁免有限公司
「董事」	指	本公司董事
「甘肅院校」	指	白銀希望職業技術學院
「共青學院」	指	南昌大學共青學院

「本集團」或「我們」	指	本公司、其附屬公司及不時的綜合聯屬實體，或視乎文義所指，於本公司成為目前附屬公司的控股公司之前期間，指於有關時間經營當前集團業務的實體
「貴州應用學院」	指	貴州應用技術職業學院
「港元」	指	香港法定貨幣，港元
「希望教育」	指	四川希望教育產業集團有限公司(前稱四川五月花投資有限公司、四川希望五月花投資有限公司、四川希望教育產業有限公司)，一間於2005年1月12日根據中國法律成立的有限公司
「希望學院」	指	西南交通大學希望學院
「國際財務報告準則」	指	國際財務報告準則
「獨立第三方」	指	獨立於本公司、其附屬公司任何董事、主要行政人員或主要股東(定義見上市規則)或彼等各自的聯繫人及與彼等概無關連(定義見上市規則)的個人或公司
「捷星慧旅」	指	貴州捷星慧旅航空空乘諮詢服務有限公司，於2010年9月9日根據中國法律成立的有限公司
「晉祠學院」	指	山西醫科大學晉祠學院
「金肯學院」	指	金肯職業技術學院
「上市」	指	本公司的股份於主板上市
「上市日期」	指	本公司的股份於聯交所上市並自此獲准進行買賣的日期，即2018年8月3日
「上市規則」	指	聯交所證券上市規則，經不時修訂、補充或以其他方式修改

釋義

「標準守則」	指	上市規則附錄十所載上市發行人董事進行證券交易的標準守則
「教育部」	指	中國教育部
「併購」	指	合併及收購
「招股章程」	指	本公司於2018年7月24日刊發的招股章程
「報告期」	指	截至2021年8月31日止十二個月
「人民幣」	指	中國現時的法定貨幣人民幣
「證券及期貨條例」	指	香港法例第571章證券及期貨條例
「陝西院校」	指	西安思源學院
「股份」	指	本公司股本中每股面值0.00001美元的普通股
「股東」	指	股份持有人
「泰國西那瓦大學集團」	指	Faith Star (Thailand) Company Limited及其附屬機構西那瓦大學
「四川托普學院」	指	四川托普信息技術職業學院
「國家」	指	中國中央政府，包括所有政府部門(如省、市及其他地區或地方政府實體)
「聯交所」或「香港聯交所」	指	香港聯合交易所有限公司
「特驅教育」	指	四川特驅教育管理有限公司，重組分拆後於2017年11月30日根據中國法律成立的有限責任公司，有關股權架構大致上反映希望教育的股權架構，並由汪輝武先生間接控制

「天一學院」	指	四川天一學院
「美國」	指	美利堅合眾國、其領土、其屬地及受其司法管轄的所有地區
「美元」	指	美國現時的法定貨幣美元
「銀川集團」	指	本集團於2019年收購的六個主體，分別為銀川能源學院、銀川科技職業學校、銀川大學職業技能培訓中心、寧夏現代高級技工學校、銀川大學教育集團汽車駕駛培訓學校、銀川大學教育集團汽車修理廠
「%」	指	百分比