

香港交易及結算所有限公司及香港聯合交易所有限公司對本公告的內容概不負責，對其準確性或完整性亦不發表任何聲明，並明確表示，概不對因本公告全部或任何部份內容而產生或因倚賴該等內容而引致的任何損失承擔任何責任。



招商局港口控股有限公司

CHINA MERCHANTS PORT HOLDINGS COMPANY LIMITED

(根據公司條例於香港註冊成立之有限公司)

(股份代號：00144)

自願公告

主要股東招商局港口集團股份有限公司 截至2022年12月31日止年度的年度報告

本公告乃由招商局港口控股有限公司(「本公司」，連同其附屬公司統稱「本集團」)自願作出。

招商局港口集團股份有限公司(「CMPG」)為本公司的主要股東，其A股及B股在深圳證券交易所上市。於本公告日期，CMPG擁有本公司已發行股本的約45.93%權益。

根據深圳證券交易所的相關上市規則，CMPG須發佈其截至2022年12月31日止年度的年度報告(「CMPG年報」)，當中可能載列有關本集團營運的財務資料及若干營運數據。

於2023年4月3日，CMPG發佈CMPG年報，有關詳情附於本公告。CMPG年報亦刊載於公開網站(www.cninfo.com.cn)。

股東及潛在投資者務請注意，CMPG年報乃按照中國註冊會計師審計準則編製，有關準則與本公司編製及呈列其財務資料所採納的會計準則有所不同。謹此提醒公眾投資者不恰當倚賴相關資料可能帶來風險。持有本公司所發行證券的人士及公眾投資者於買賣本公司證券時務請審慎行事。

承董事會命
招商局港口控股有限公司
主席
鄧仁杰

香港，2023年4月4日

於本公告日期，董事會成員包括非執行董事鄧仁杰先生(主席)、嚴剛先生及楊国林先生；執行董事王秀峰先生、徐頌先生、涂晓平先生及陸永新先生；獨立非執行董事龐述英先生、陳曉峰先生、陳遠秀女士、李家暉先生及黃珮華女士。



招商局港口集团股份有限公司

2022 年年度报告

披露日期：2023 年 4 月 4 日

董事长致辞

尊敬的各位股东：

本人谨此向各位股东提呈招商局港口集团股份有限公司及其附属公司（本公司）截至 2022 年 12 月 31 日止之年度报告，并代表董事会向各位股东对本公司的长期支持表示诚挚的感谢！

公司是招商局集团落实“十四五”发展任务及建设粤港澳大湾区战略的重要实施主体，亦是招商局集团港口板块的核心企业及集团全球港口资产的资本运作和管理平台，在招商局集团港口资产整合及协同发展方面发挥重要作用，已成为世界领先的港口投资、开发和营运商。

公司积极融入国家发展大局，立足新发展阶段，贯彻新发展理念，构建新发展格局，着力推动公司的高质量发展，致力建设成为高质量的世界一流港口综合服务商；围绕港口主业培育新创新业务，强化科技创新引领的支撑作用，打造自主可控的码头操作系统，着力建设智慧多样的港口生态圈；积极探索和参与全球港口资源整合机会，持续优化港口网络布局，加强对外对内的协同联动，为客户提供更经济、优质、高效的服务方案并深化与客户的战略合作，为公司创造更大价值，为股东创造更多回报，为维护供应链安全、稳定、畅通贡献重要力量。

全年回顾

2022 年，俄乌冲突等“黑天鹅”事件的长尾效应持续影响全球各国，区域间地缘政治冲突加剧，新一轮全球通货膨胀蔓延，利率及汇率持续波动，这些不确定性因素的不断增加，使得全球经济复苏呈现不稳定不平衡的发展态势，亦为企业日常经营管理带来一定挑战。面对错综复杂的外部环境，本公司积极应对挑战，围绕强港工程、深化改革、业务拓展、科技创新、综合开发、智慧运营、资产优化和 ESG 等工作重点，扎实推进各项工作，圆满完成了本年度既定战略目标和各项经营指标。

财务表现情况：2022 年公司实现营业收入 162.30 亿元，同比增长 6.19%。实现归母净

利润 33.37 亿元，同比增长 24.26%。实现归母扣非净利润 33.45 亿元，同比增长 42.00%。多项经营业绩创出历史新高。

业务表现情况：集装箱业务方面，公司 2022 年度完成集装箱吞吐量 14,594.8 万 TEU，同比增长 7.0%，其中内地港口项目完成集装箱吞吐量 10,517.4 万 TEU，同比增长 10.5%，好于全国港口平均增长水平；散杂货业务方面，公司 2022 年度完成散杂货吞吐量 7.4 亿吨，同比增长 20.6%，主要由于公司作为战略投资者完成了对宁波港 2021 年度非公开发行 A 股股票的认购，宁波港业务量自 2022 年 10 月起纳入本公司统计，为 2022 年带来 817.2 万 TEU 的集装箱和 1.5 亿吨的散杂货增量。

重点工作情况：一是强港建设取得成效。深西母港在华南三港的市场占有率增长 1.2 个百分点进一步提升至 19.1%，并成立华南散杂货营运中心，开启深西母港散杂货高质量新发展格局；海外母港区域影响力增强，斯里兰卡 CICT 收入、净利创开港以来新高，提升全港市场份额优势领先地位。二是资本运作成果丰硕。公司向浙江海港集团非公开发行 A 股股份和宁波港向公司非公开发行 A 股股份的定增项目落地，强化双方港口的综合枢纽作用；公司控股子公司招商局港口增持上港集团股权至 28.05%，巩固第二大股东地位；招商局港口增持 AAT 并作为第二大股东持股 34.6%，优化粤港澳大湾区物流供应链布局；公司增持安通控股，直接持股比例为 6.83%，进一步扩大了港航业务影响力。三是深化改革激发活力。公司入选国企改革“双百企业”，围绕双百行动深化推进混合所有制改革、提升公司治理运行效率、强化用人机制改革与国际人才体系建设、全面提升企业党的领导和党的建设水平等，为企业发展注入了新动力。四是智慧科技实现新突破。招商国科获得交通部 TOS 攻坚项目立项，招商局智慧港口解决方案取得阶段性成果；妈湾自动驾驶项目成功入选交通部首批智能交通先导应用试点，智慧港口解决方案入选中央企业科技创新成功推荐目录，并获得 2021 年度中港协唯一的科技进步特等奖。

前景展望

展望 2023 年，由于俄乌冲突引发的能源冲击继续刺激通胀，增加全球风险，经济增长将面临较大不确定性，全球经济将进入中低速增长的修复阶段，主要经济体和新兴经济体走势将出现分化。2023 年，是中国实施“十四五”规划承上启下的关键之年，中国将克服各

种超预期冲击对经济的不利影响，全力实现质的稳步提升和量的合理增长。预期随着各项稳经济政策逐步落地，各项贸易协定效应持续释放，将进一步提升跨国贸易要素的流动，增强商品进出口动能，为港口行业提供新的增长机遇。此外，港口数字化和绿色化的协同转型发展，亦为港口行业注入新的发展动能。

2023 年，公司将继续把握稳中求进的工作总基调，以“内生增长”和“创新升级”的双轮驱动模式，着力打造具有更强创新力、更高附加值的港口综合服务体系。母港建设方面，深西母港将持续优化粤港澳大湾区物流供应链布局，海外母港将持续推进打造 CICT+HIPG “双子星”南亚区域国际航运中心；科技创新方面，公司将坚持创新驱动，推动公司产业转型升级和持续稳定增长；市场拓展方面，公司将改坐商为行商，以客户为中心，以市场为导向，全面提升业务发展空间；运营管理方面，公司将加快构建“赋能-专业-价值”的运营管控体系；综合开发方面，国内综合开发做好规划建设并关注保税物流创新业务，海外综合开发持续完善“前港—中区—后城”综合开发模式；资本运作方面，公司将持续提升资本运作，推动财务价值创造，防范投资风险。通过上述经营计划的实施落地，推动公司实现跨越式、更高质量的发展。

致谢

2022 年，面对错综复杂的外部环境和风险挑战，本公司坚持战略引领，主动拥抱变化，各项工作取得积极成效，经营业绩同比稳步提升，这离不开全体员工的努力，也离不开股东及投资者、合作伙伴以及关心本公司的社会各界人士的支持，本人谨此表示诚挚的谢意。

邓仁杰
董事长

第一节 重要提示、目录和释义

公司董事会、监事会及董事、监事、高级管理人员保证年度报告内容的真实、准确、完整，不存在虚假记载、误导性陈述或重大遗漏，并承担个别和连带的法律责任。

公司负责人王秀峰、主管会计工作负责人涂晓平及会计机构负责人（会计主管人员）黄盛超声明：保证年度报告中财务报告的真实、准确、完整。

所有董事均已出席了审议本报告的董事会会议。

本年度报告内涉及的未来计划、发展战略等前瞻性陈述不构成公司对投资者的实质承诺，敬请投资者注意投资风险。公司已在本年度报告“第三节 管理层讨论与分析”中，描述了可能面临的风险因素及应对措施，敬请投资者关注相关内容。

《证券时报》《中国证券报》《上海证券报》《大公报》和巨潮资讯网为本公司选定的信息披露媒体，本公司所有披露信息均以在上述选定媒体发布的信息为准，敬请关注。

公司经本次董事会审议通过的利润分配预案为：以 2,499,074,661 股为基数，向全体股东每 10 股派发现金红利 4.50 元（含税），送红股 0 股（含税），不以公积金转增股本。

目录

董事长致辞	1
第一节 重要提示、目录和释义	4
第二节 公司简介和主要财务指标	9
第三节 管理层讨论与分析	15
第四节 公司治理	52
第五节 环境和社会责任	85
第六节 重要事项	94
第七节 股份变动及股东情况	123
第八节 优先股相关情况	133
第九节 债券相关情况	134
第十节 财务报告	146

备查文件目录

- 一、载有公司负责人、主管会计工作负责人、会计机构负责人（会计主管人员）签名并盖章的财务报表。
- 二、载有会计师事务所盖章、注册会计师签名并盖章的2022年度审计报告。
- 三、报告期内在中国证监会指定网站上公开披露过的所有公司文件的正本及公告的原稿。

释义

释义项	指	释义内容
公司、本公司或招商港口	指	招商局港口集团股份有限公司，原名为深圳赤湾港航股份有限公司
招商局集团	指	招商局集团有限公司
招商局港口	指	招商局港口控股有限公司，香港联交所代号：00144.HK
招商局港通	指	招商局港通发展（深圳）有限公司，布罗德福国际在深圳设立的控股子公司
中国南山集团	指	中国南山开发(集团)股份有限公司
深赤湾	指	深圳赤湾港航股份有限公司，股票简称：深赤湾 A/深赤湾 B，股票代码：000022/200022
码来仓储	指	码来仓储（深圳）有限公司
CMPID	指	China Merchants Port Investment Development Company Limited，中文名称为“招商局港口投资发展有限公司”
本次发行股份购买资产	指	深赤湾向 CMPID 发行股份购买其持有的招商局港口 1,313,541,560 股普通股股份
布罗德福国际	指	布罗德福国际有限公司，招商局香港全资子公司
中国证监会	指	中国证券监督管理委员会
TEU/标准箱	指	英文 Twenty Foot Equivalent Unit 的缩写，是以长 20 英尺*宽 8 英尺*高 8.5 英尺的集装箱为标准的国际计量单位，也称国际标准箱单位
招商 ePort	指	港航电商平台，即统一客户服务平台
顺德新港	指	广东颐德港口有限公司
东莞麻涌	指	东莞深赤湾港务有限公司
上港集团	指	上海国际港务（集团）股份有限公司
宁波大榭	指	宁波大榭招商国际码头有限公司
宁波港	指	宁波舟山港股份有限公司
辽港股份、大连港	指	辽宁港口股份有限公司，原名为大连港股份有限公司
营口港	指	营口港务股份有限公司
QQCTU	指	青岛前湾联合集装箱码头有限责任公司
QQTU	指	青岛前湾西港联合码头有限责任公司
青岛董家口	指	青岛港董家口矿石码头有限公司
莱州港务	指	烟台港集团莱州港有限公司
天津港集装箱码头	指	天津港集装箱码头有限公司
汕头港	指	汕头招商局港口集团有限公司
漳州码头	指	漳州招商局码头有限公司
厦门湾港务	指	漳州招商局厦门湾港务有限公司
湛江港	指	湛江港（集团）股份有限公司
招商货柜	指	招商局货柜服务有限公司
现代货箱	指	现代货箱码头有限公司

台湾高明货柜	指	高明货柜码头股份有限公司
CICT	指	Colombo International Container Terminals Ltd., 招商局科伦坡国际集装箱码头
HIPG	指	Hambantota International Port Group
TCP	指	TCP Participações S.A, 巴西巴拉那瓜港
LCT	指	Lome Container Terminal Ltd., 洛美集装箱码头公司
TICT	指	Tin-Can Island Container Terminal Ltd., 尼日利亚庭堪国际集装箱码头
PDSA	指	Port de Djibouti S.A.
Kumport	指	Kumport Liman Hizmetleri ve Lojistik Sanayi ve Ticaret Anonim Sirketi
TL	指	Terminal Link S.A.S.
海星码头	指	深圳海星港口发展有限公司
国务院国资委	指	国务院国有资产监督管理委员会
招商银行	指	招商银行股份有限公司
海港集团	指	浙江省海港投资运营集团有限公司
宁波舟山港集团	指	宁波舟山港集团有限公司
巨潮资讯网	指	www.cninfo.com.cn
深交所	指	深圳证券交易所
《公司章程》	指	《招商局港口集团股份有限公司章程》
元、万元、亿元	指	如无特别约定, 指人民币元、人民币万元、人民币亿元

注：本报告若出现总数与各分项数值之和尾数不符的情况，均为四舍五入原因造成。

第二节 公司简介和主要财务指标

一、公司信息

股票简称	招商港口/招港 B	股票代码	001872/201872
股票上市证券交易所	深圳证券交易所		
公司的中文名称	招商局港口集团股份有限公司		
公司的中文简称	招商港口		
公司的外文名称	China Merchants Port Group Co., Ltd.		
公司的外文名称缩写	CMPort		
公司的法定代表人	王秀峰		
注册地址	中国深圳市南山区招商街道工业三路一号招商局港口大厦 23-25 楼		
注册地址的邮政编码	518067		
公司注册地址历史变更情况	2018 年 12 月 14 日，公司完成了注册地址的工商变更登记手续，由“中国深圳市南山区招商街道赤湾石油大厦八楼”变更为“中国深圳市南山区招商街道工业三路一号招商局港口大厦 23-25 楼”。		
办公地址	中国深圳市南山区招商街道工业三路一号招商局港口大厦 23-25 楼		
办公地址的邮政编码	518067		
公司网址	http://www.cmp1872.com		
电子信箱	Cmpir@cmhk.com		

二、联系人和联系方式

	董事会秘书	证券事务代表
姓名	李玉彬	胡静競
联系地址	中国深圳市南山区招商街道工业三路一号招商局港口大厦 24 楼	中国深圳市南山区招商街道工业三路一号招商局港口大厦 24 楼
电话	+86 755 26828888	+86 755 26828888
传真	+86 755 26886666	+86 755 26886666
电子信箱	Cmpir@cmhk.com	Cmpir@cmhk.com

三、信息披露及备置地点

公司披露年度报告的证券交易所网站	深圳证券交易所 http://www.szse.cn
公司披露年度报告的媒体名称及网址	《证券时报》《中国证券报》《上海证券报》 《大公报》及巨潮资讯网（ www.cninfo.com.cn ）
公司年度报告备置地点	公司董事会办公室

四、注册变更情况

组织机构代码	91440300618832968J
公司上市以来主营业务的变化情况（如有）	2018年12月14日，公司完成了经营范围的工商变更登记手续，变更完成后公司的经营范围：港口码头建设、管理和经营；进出口各类货物保税仓储业务；港口配套园区的开发、建设和运营；国际、国内货物的装卸、中转、仓储、运输，货物加工处理；集装箱拆拼箱、清洗、修理、制造和租赁；国际货运代理；租车租船业务；为船舶提供燃物料、生活品供应等船舶港口服务；船舶拖带（不得使用外国籍船舶经营）；港口设施、设备和港口机械的租赁、维修服务；自营和代理各类货物和技术的进出口，但国家限制或禁止进出口的货物和技术除外；港口物流及港口信息技术咨询服务；现代物流信息系统的技术开发、技术服务；供应链管理及相关配套服务；物流方案设计；工程项目管理；港务工程技术的开发、研究、咨询服务。（依法须经批准的项目，经相关部门批准后依批准的内容开展经营活动。）
历次控股股东的变更情况（如有）	<p>1、2018年6月8日，招商局港通受让中国南山集团持有的209,687,067股深赤湾A股股份及码来仓储持有的161,190,933股深赤湾A股股份的过户登记手续办理完毕，招商局港通持有深赤湾已发行总股本的57.52%，公司的控股股东变更为招商局港通，实际控制人未发生变更，仍为招商局集团。</p> <p>2、本公司于2018年12月26日，发行人民币普通股（A股）股份的方式向CMPID收购其持有的招商局港口1,313,541,560股普通股股份，发行价格为21.46元/股。本次发行股份购买资产完成后，本公司总股本变更为1,793,412,378股。交易完成后，因布罗德福国际直接持有公司股权，且通过控制CMPID和招商局港通，合计控制了公司87.81%的表决权，布罗德福国际为本公司直接控股股东，实际控制人未发生变更，仍为招商局集团。</p> <p>3、浙江省海港投资运营集团有限公司以18.50元/股的价格认购公司非公开发行的股份，认购股数为576,709,537股，所认购的股份于2022年10月12日在深圳证券交易所上市。交易完成后，布罗德福国际直接持有公司股权，且通过控制CMPID和招商局港通，合计控制了公司63.02%的表决权，布罗德福国际为本公司直接控股股东，实际控制人未发生变更，仍为招商局集团。</p>

五、其他有关资料

公司聘请的会计师事务所

会计师事务所名称	德勤华永会计师事务所（特殊普通合伙）
会计师事务所办公地址	上海市黄浦区延安东路222号30楼
签字会计师姓名	李渭华、王鸿美

公司聘请的报告期内履行持续督导职责的保荐机构

保荐机构名称	保荐机构办公地址	保荐代表人姓名	持续督导期间
中国国际金融股份有限公司	北京市朝阳区建国门外大街1号国贸大厦2座27层及28层	吴嘉青、彭妍喆	2022年10月12日-2023年12月31日
招商证券股份有限公司	广东省深圳市福田区福田街道福华一路111号	王大为、李明泽	2022年10月12日-2023年12月31日

六、主要会计数据和财务指标

公司是否需追溯调整或重述以前年度会计数据

是 否

	2022 年	2021 年	本年比上年增减	2020 年
营业收入（元）	16,230,489,127.55	15,283,808,174.60	6.19%	12,756,744,317.91
归属于上市公司股东的净利润（元）	3,337,446,222.82	2,685,829,204.07	24.26%	2,073,844,409.04
归属于上市公司股东的扣除非经常性损益的净利润（元）	3,345,170,153.81	2,355,700,274.23	42.00%	1,271,352,002.64
经营活动产生的现金流量净额（元）	6,920,377,390.35	6,510,326,570.48	6.30%	5,551,289,013.01
基本每股收益（元/股）	1.61	1.40	15.00%	1.08
稀释每股收益（元/股）	1.61	1.40	15.00%	1.08
加权平均净资产收益率	7.54%	6.99%	0.55%	5.67%
	2022 年末	2021 年末	本年末比上年末增减	2020 年末
总资产（元）	197,525,530,887.76	175,984,101,168.66	12.24%	168,728,326,345.77
归属于上市公司股东的净资产（元）	54,267,143,304.02	39,801,188,662.13	36.35%	37,165,277,744.78

公司最近三个会计年度扣除非经常性损益前后净利润孰低者均为负值，且最近一年审计报告显示公司持续经营能力存在不确定性

是 否

扣除非经常损益前后的净利润孰低者为负值

是 否

截止披露前一交易日的公司总股本：

截止披露前一交易日的公司总股本（股）	2,499,074,661
--------------------	---------------

用最新股本计算的全面摊薄每股收益

用最新股本计算的全面摊薄每股收益（元/股）	1.3355
-----------------------	--------

七、境内外会计准则下会计数据差异

1、同时按照国际会计准则与按照中国会计准则披露的财务报告中净利润和净资产差异情况

适用 不适用

公司报告期不存在按照国际会计准则与按照中国会计准则披露的财务报告中净利润和净资产差异情况。

2、同时按照境外会计准则与按照中国会计准则披露的财务报告中净利润和净资产差异情况

适用 不适用

公司报告期不存在按照境外会计准则与按照中国会计准则披露的财务报告中净利润和净资产差异情况。

3、境内外会计准则下会计数据差异原因说明

适用 不适用

八、分季度主要财务指标

单位：元

	第一季度	第二季度	第三季度	第四季度
营业收入	4,020,203,113.25	4,130,259,253.94	3,971,339,655.24	4,108,687,105.12
归属于上市公司股东的净利润	859,493,121.60	1,122,368,203.02	771,042,670.19	584,542,228.01
归属于上市公司股东的扣除非经常性损益的净利润	838,801,864.90	1,081,747,380.70	738,503,229.51	686,117,678.70
经营活动产生的现金流量净额	999,264,265.35	2,221,986,911.74	1,782,510,001.40	1,916,616,211.86

上述财务指标或其加总数是否与公司已披露季度报告、半年度报告相关财务指标存在重大差异

是 否

九、非经常性损益项目及金额

单位：元

项目	2022 年金额	2021 年金额	2020 年金额	说明
非流动资产处置损益（包括已计提资产减值准备的冲销部分）	-104,372,804.10	233,551,553.79	1,480,572,929.90	-
计入当期损益的政府补助（与公司正常经营业务密切相关，符合国家政策规定、按照一定标准定额或定量持续享受的政府补助除外）	196,086,614.17	314,172,152.25	238,216,977.76	-
计入当期损益的对非金融企业收取的资金占用费	189,123,975.49	232,343,789.35	232,906,880.87	-
同一控制下企业合并产生的子公司期初至合并日的当期净损益	-	-3,255,790.50	-	-
除同公司正常经营业务相关的有效套期保值业务外，持有交易性金融资产、交易性金融负债产生的公允价值变动损益，以及处置交易性金融资产、交易性金融负债和可供出售金融资产取得的投资收益	-129,033,650.11	221,242,275.17	-409,658,173.58	-
单独进行减值测试的应收款项减值准备转回	18,730,660.58	93,196.96	46,709,066.77	-
受托经营取得的托管费收入	-	1,663,396.22	1,886,792.45	-
除上述各项之外的其他营业外收入和支出	216,674,035.87	-4,065,501.22	-42,615,710.20	-

其他符合非经常性损益定义的损益项目	-213,574,591.16	-	753,988,749.80	系本公司之子公司按照协议约定，应向其少数股东之控股公司收取的营运补偿款。2022 年本公司确认补偿款折合人民币 213,574,591.16 元。截至 2022 年 12 月 31 日止，已全额计提信用损失准备。
减：所得税影响额	12,258,847.06	181,130,994.22	241,651,237.66	-
少数股东权益影响额（税后）	169,099,324.67	484,485,147.96	1,257,863,869.71	-
合计	-7,723,930.99	330,128,929.84	802,492,406.40	--

其他符合非经常性损益定义的损益项目的具体情况：

适用 不适用

公司报告期不存在其他符合非经常性损益定义的损益项目的具体情况。

将《公开发行证券的公司信息披露解释性公告第 1 号——非经常性损益》中列举的非经常性损益项目界定为经常性损益项目的情况说明

适用 不适用

公司报告期不存在将《公开发行证券的公司信息披露解释性公告第 1 号——非经常性损益》中列举的非经常性损益项目界定为经常性损益的项目的情形。

第三节 管理层讨论与分析

一、报告期内公司所处行业情况

1、外部环境分析

(1) 宏观经济环境

2022 年，自俄乌冲突爆发以来，以欧美为首的发达经济体联合制裁俄罗斯，推动了全球食品和能源等大宗商品价格上涨，引发全球通货膨胀，降低了全球贸易消费端的需求，对全球经济前景造成了严重影响，为全球经贸发展带来更多的不确定性。为抑制日益严峻的通货膨胀，美国和欧盟加快货币紧缩步伐，不断上调贷款基准利率，全球资金流动性面临重新配置，增加了全球经贸复苏的挑战。根据国际货币基金组织（IMF）2023 年 1 月发布的《世界经济展望》报告，预计 2022 年全球经济增速为 3.4%，其中发达经济体和新兴经济体的经济增速分别为 2.7%和 3.9%。

面对复杂多变的国际形势及周边环境，中国经济经受住了超预期因素的冲击和影响，展现出了强劲韧性和增长潜力，长期向好的趋势并未改变。根据中国国家统计局的数据，2022 年全国 GDP 增长 3%。随着供给侧结构性改革持续深化，企业有序复工复产，亚太地区的区域贸易合作持续深化，中国将稳步实现高质量发展，经济运行有望平稳回升。根据海关总署统计，2022 年，我国货物贸易进出口总值 42.07 万亿元人民币，比 2021 年增长 7.7%。其中，出口 23.97 万亿元，增长 10.5%；进口 18.1 万亿元，增长 4.3%；贸易顺差 5.87 万亿元。

(2) 港航业市场环境

2022 年上半年，全球供应链承压，欧美港口劳工罢工行动持续恶化，加上俄乌冲突对全球大宗商品造成巨大冲击，这些因素使得航线调整、船舶延期、港口拥堵、集装箱短缺等情况时有发生，国际市场海运价格虽有下跌趋势，但仍然高于去年同期。下半年，欧美港口的生产活动相继恢复正常运作，订购新船和集装箱有序交付使得海运运力显著增加，国际市场海运价格正式进入下行通道，海运物流供应链的“肠梗阻”问题逐步得到缓解。行业新机遇也在持续涌现，数字化、新能源、绿色基建等新风口将为行业转型发展增添新动力。在此

背景下，2022 年全球港口集装箱吞吐量稳步上涨，我国产业链供应链运行总体稳定，在全球产业链供应链格局中的地位依然稳固，2022 年国内主要港口集装箱吞吐量显著增长。根据交通运输部于 2023 年 1 月发布的全国港口吞吐量数据，2022 年，全国港口完成集装箱吞吐量 2.96 亿 TEU，同比增长 4.7%；全国港口货物吞吐量为 156.85 亿吨，同比增长 0.9%。

（3）公司所处行业地位

港口行业是国民经济和社会发展的重要基础性产业，与全球经贸发展密不可分。本公司是中国最大，全球领先的港口开发、投资和运营商，于中国沿海主要枢纽港建立了较为完善的港口网络群，并成功布局亚洲、非洲、欧洲、地中海、大洋洲、南美洲及北美洲等地区。秉承锐意进取、稳健高效的经营风格，凭借全球港口组合、专业的管理经验、自主研发的全球领先的码头作业系统与进出口综合物流管理平台，本公司致力于为客户提供及时、高效的港口及海运物流服务与全方位的现代综合物流解决方案。同时，本公司也投资保税物流业务、开展园区综合开发业务，推动港口行业转型升级，发展港口配套产业，致力于通过发挥现有码头网络的协同效应，提升产业效益，创造更大的价值。

二、报告期内公司从事的主要业务

本公司主要从事港口业务、港口配套业务以及保税物流业务。港口业务涵盖集装箱和散杂货，已于中国沿海主要枢纽港建立了较为完善的港口网络群，所投资或者投资并拥有管理权的码头遍及香港、台湾、深圳、宁波、上海、青岛、天津、大连、漳州、湛江、汕头等枢纽港，并成功布局六大洲，包括：亚洲、非洲、欧洲、大洋洲、南美洲和北美洲等地区。港口配套业务主要包括智慧港口解决方案、智慧港口开放平台、智慧港口科技运营等港口信息技术业务，以及港口拖轮服务、理货业务、工程监理和管理业务。保税物流业务主要为深圳前海湾保税港区、青岛前湾保税港区、天津东疆保税港区、吉布提自贸区、汉班托塔产业园内的客户提供仓储租赁、报关、拆拼箱、单证等服务。

本公司的主要业务板块如下：

业务板块	应用领域
港口业务	集装箱：为船公司提供靠泊及装卸船服务、为船公司及货主提供集装箱堆存服务、为拖车公司提供吊箱服务等；同时提供集装箱拆拼箱、租箱、修箱等业务； 散杂货：在港区内进行散杂货的装卸搬运以及堆场堆存作业。主要装卸货种为粮食、钢材、木材、砂石等。
港口配套业务	主要包括智慧港口解决方案、智慧港口开放平台、智慧港口科技运营等港口信息技术业务，以及港口拖轮服务、理货业务、工程监理和管理业务。
保税物流业务	为客户（物流公司/贸易公司/货主等）提供仓库/堆场租赁、库内/堆场装卸操作、报关、场站拆拼箱等，为进出保税物流园区的拖车提供单证服务。

三、核心竞争力分析

1、强大的股东背景和资源整合能力

公司实际控制人招商局集团成立于 1872 年，距今已有 151 年，是中国民族工商业的先驱，具有卓越的资源整合能力和强大的品牌优势。招商局集团是中央直接管理的国有重要骨干企业，经营总部设于香港，是一家业务多元的综合企业，被列为香港四大中资企业之一。目前，招商局集团业务主要集中于交通物流、综合金融、城市与园区综合开发三大核心产业，近年来陆续实现由三大主业向实业经营、金融服务、投资与资本运营三大平台转变，同时亦开始布局大健康、检测等产业。招商局集团连续 18 年荣获国务院国资委经营业绩考核 A 级，同时是拥有两家世界 500 强公司的中央企业，净利润与资产规模保持央企前列。

招商局集团加快国际化发展步伐，已初步形成较为完善的海外港口、物流、金融和园区网络。依托招商局集团强大的股东背景和丰富的国内外资源，招商港口得以打造具有国际视野和全球拓展能力的全球港口投资运营平台和互联互通的国际化港口综合服务体系，致力建设成为高质量的世界一流港口综合服务商，在进入白热化阶段的全球竞争中突围而出。

2、均衡完善的全球港口网络布局能力

公司作为招商局集团旗下境内外港口投资运营的重要载体，持续深入研究全球产业链供应链的发展现状与趋势，顺应全球经贸和产业的发展动向与规律，牢牢紧握粤港澳大湾区、

长三角一体化、全国统一大市场等国家重大战略机遇，持续优化全球港口网络布局，在全球范围内合理投资具战略意义的枢纽门户。

近年来，本公司通过兼并重组、旧港改造和新建港口，循序搭建覆盖全球的现代化港口生态圈，进一步提升港口业的行业价值，增强区域均衡发展。经过多年的海外发展，招商港口形成了全球业务布局，港口网络遍及 6 大洲、25 个国家和地区的 50 个港口。秉承着“共商、共建、共享”的原则，招商港口在业务经营过程中植根当地，在不同国家和地区积极构建命运共同体，以巩固互联互通合作为基础，拓展国际合作新空间，共同迈向高质量发展。招商港口通过在不同区域均衡布局港口网络、优化港口业务和投资组合、投资组合在港口生命周期上平衡分布，较大程度上加强了应对行业波动、贸易冲突、突发性事件等风险的应变能力。

3、持续优化的供应链综合服务能力

公司以建成高质量的世界一流港口综合服务商为总目标，从多方面出发，持续提升供应链综合服务能力。一是领先的综合开发能力。公司继续深入探索“前港-中区-后城”的港口综合开发模式，即以港口业务为核心，以港区联动和产城融合为抓手，逐步形成以港口传统装卸及配套服务为基础，为企业提供高附加值服务的综合开发模式。目前，本公司已在海外多个区域参与推进“前港-中区-后城”的港口综合开发模式，并取得显著成效，为公司培育新的利润增长点。二是现代化的综合物流服务能力。“招天下商，通五洲航”，在航运、港口纷纷进入联盟时代的行业背景下，本公司积极整合国内外港口资产，依托较为完善的全球港口网络群，为客户提供综合港口物流服务解决方案，形成独特的竞争优势。公司积极推行以深圳西部港区为核心、辐射珠江内河港口群的“组合港模式”，打造粤港澳大湾区多式联运通道，实现外贸货物在粤港澳大湾区港口群的自由流转。基于区块链技术的粤港澳大湾区组合港平台，被列入国家首批营商环境创新试点改革项目、获评广东自贸区 2021 年最佳制度创新案例。截至 2022 年底，项目累计开通 25 个组合港点位，服务大湾区进出口企业超过 4,700 家，完成驳船业务约 5,300 艘次，大船业务约 7,000 艘次，推广上线服务于 68 家规模

化报关行、26 家驳船公司、15 家船代和班轮公司、412 艘驳船，累计实现业务箱量 26 万 TEU。

4、自主创新的智慧港口建设能力

公司积极把握新技术浪潮的发展机遇，为引领新型智慧港口技术创新与产业应用提供重要支撑，通过“招商芯”、“招商 ePort”和“智慧管理平台（Smart Management Platform，简称 SMP）”三大平台推动港口数字化转型和智能化升级。“招商芯”是基于招商局国际科技有限公司自主研发的港口生产操作管理系统，包括集装箱码头操作系统“CTOS”、散杂货码头操作系统“BTOS”、园区智慧管理系统“LPOS”，旨在实现生产运营的数字化和智能化。目前，公司自主研发的“招商芯”系列产品已经全面覆盖公司主控的国内及海外码头，全面提升现代化港口的核心竞争力，并已向行业输出与推广。“招商 ePort”是以公司全球港口网络为基础，面向全港航物流业，集港口、航运、物流和第三方电商平台于一体的数字化综合服务生态平台，提供智慧物流、智慧口岸和智慧金融与商务等服务，助力构建智慧港口生态圈，通过平台促进物流相关方的交易，提升效益，打造港口创新服务，实现港口业务模式创新。“SMP”通过管理系统集成，形成贯穿企业全流程、连接企业全场景、对接企业全系统的统一平台，从而实现业务流程的全面数字化管理，通过全球业务核心数据展示和分析，为决策层、管理层、执行层提供一站式经营看板，支持管理决策。“SMP”坚持顶层设计与迭代开发相结合的模式，以数字化技术作为关键力量，以智慧工具的应用驱动招商港口运营管理的手段、模式和理念的变革。

围绕“招商芯、招商 ePort、自动化技术、智慧口岸、5G 应用、区块链、北斗系统、人工智能应用和绿色低碳”等 9 大智慧元素，公司积极推动智慧港口建设，打造粤港澳大湾区首个 5G 绿色低碳智慧港口“妈湾智慧港”。妈湾智慧港现已成为传统码头向高效安全绿色无人智慧码头转型的标杆，开启了科技强港的新航程，形成了具有“招商特色”的智慧港口综合解决方案，以妈湾智慧港为主要成果载体的招商港口“传统集装箱码头数智化转型关键技术研究及应用”获得了 2021 年度中国港口协会科技进步奖特等奖的殊荣。

5、稳健高效的港口管理能力

公司秉承锐意进取、稳健高效的经营风格，凭借全球化的港口资产配置组合，致力于为客户提供及时、高效的港口及海运物流服务，提供专业一流的解决方案并成为客户首选合作伙伴；成为国家对外贸易的重要门户，为国家外贸发展作出应有的贡献。与此同时，公司也广泛投资保税物流业务以扩展港口价值链，提升产业价值，并通过发挥现有码头网络的协同效应，为客户、公司股东创造价值。

公司凭借深耕行业多年积累的专业管理经验、自主研发全球领先的码头作业系统与进出口综合物流管理平台、完善的海运物流支持体系与全方位的现代综合物流解决方案、高品质的工程管理和可靠的服务，在行业内具有较高声誉。

四、主营业务分析

1、港口业务回顾

(1) 港口业务总体情况

2022年，本公司港口项目共完成集装箱吞吐量14,594.8万TEU，同比增长7.0%；港口散杂货吞吐量为7.4亿吨，同比增长20.6%。集装箱业务方面，内地港口项目完成集装箱吞吐量10,517.4万TEU，同比增长10.5%；香港及台湾地区共完成集装箱吞吐量689.7万TEU，同比下降10.2%；海外地区港口项目共完成集装箱吞吐量3,387.7万TEU，同比增长0.9%。散杂货业务方面，内地港口项目共完成散杂货吞吐量7.34亿吨，同比增长20.9%；海外港口完成散杂货吞吐量552.6万吨，同比下降11.0%。

表3-1 2022年公司吞吐量及变化情况

项目	2022年	2021年	变化率
集装箱吞吐量（万TEU）	14,594.80	13,639.4	7.0%
其中：内地	10,517.4	9,513.8	10.5%
港台	689.7	768.4	-10.2%
海外	3,387.7	3,357.2	0.9%
散杂货吞吐量（万吨）	73,953.4	61,308.5	20.6%
其中：内地	73,400.8	60,687.5	20.9%
海外	552.6	621.0	-11.0%

注：1.以上统计口径为公司旗下控股子公司及联营、合营公司的总吞吐量；2.因参股公司大连港换股吸收合并营口港，整体变更为辽港股份，自2021年2月起，本公司将营口港业务量纳入统计。3.2022年9月，公司作为战略投资者完成了对宁波港2021年度非公开发行A股股票的认购，公司合计持有宁波港23.08%的股权，成为宁波港第二大股东，自2022年10月起，公司将宁波港业务量纳入统计。

(2) 港口业务分地区运营情况

表 3-2 2022 年公司集装箱吞吐量及变化情况（万 TEU）

区域及港口公司		2022年	2021年	变化率	
珠三角	控股	深圳西部港区	1,332.3	1,283.4	3.8%
		顺德新港	41.0	45.8	-10.5%
	参股	珠江内河货运码头	87.1	102.8	-15.3%
长三角	参股	上港集团	4,730.0	4,703.2	0.6%
	参股	宁波舟山港	817.2	-	-
	控股	宁波大榭	317.4	340.7	-6.8%
环渤海	参股	天津港集装箱码头	848.1	864.2	-1.9%
		QQCTU	934.9	854.3	9.4%
		辽港股份	1,089.7	990.6	10.0%
内地东南地区	控股	漳州码头	33.2	26.7	24.3%
		汕头港	163.0	180.0	-9.4%
内地西南地区	控股	湛江港	123.4	122.2	1.0%
港台	控股/ 参股	招商货柜/ 台湾高明货柜	484.9	565.4	-14.2%
	参股	台湾高明货柜	204.8	202.9	0.9%
海外	控股	CICT	321.5	306.0	5.1%
		TCP	115.6	110.1	5.0%
		LCT	160.3	162.6	-1.4%
	参股	TL	2,575.9	2,552.3	0.9%
		Kumport	120.9	124.8	-3.1%
		PDSA	63.5	69.2	-8.2%
		TICT	30.0	32.0	-6.3%
总计		14,594.8	13,639.4	7.0%	

注：1.因参股公司大连港换股吸收合并营口港，整体变更为辽港股份，自2021年2月起，本公司将营口港业务量纳入统计。2.2022年9月，公司作为战略投资者完成了对宁波港2021年度非公开发行A股股票的认购，公司合计持有宁波港23.08%的股权，成为宁波港第二大股东，自2022年10月起，公司将宁波港业务量纳入统计。

表 3-3 2022 年公司散杂货吞吐量及变化情况（万吨）

区域及港口公司			2022年	2021年	变化率
珠三角	控股	深圳西部港区	1,860.5	1,950.4	-4.6%
		东莞麻涌	1,501.5	1,609.7	-6.7%
	参股	顺德新港	627.1	518.8	20.9%
长三角	参股	珠江内河货运码头	424.8	317.2	33.9%
	参股	上港集团	7,817.0	8,238.8	-5.1%
环渤海	参股	宁波舟山港	15,094.0	-	-
		QQTU	1,363.8	1,765.1	-22.7%
		青岛董家口	7,221.1	6,559.4	10.1%
		辽港股份	25,442.4	26,256.2	-3.1%
内地东南地区	控股	莱州港务	1,907.5	2,138.7	-10.8%
		漳州码头	838.3	868.2	-3.4%
		厦门湾港务	607.5	564.8	7.6%
内地西南地区	控股	汕头港	381.4	346.1	10.2%
		湛江港	8,313.9	9,554.1	-13.0%
海外	控股	HIPG	129.4	155.5	-16.8%
	参股	Kumport	14.5	10.7	35.5%
		PDSA	408.6	454.8	-10.2%
总计			73,953.4	61,308.5	20.6%

注：1.因参股公司大连港换股吸收合并营口港，整体变更为辽港股份，自2021年2月起，本公司将营口港业务量纳入统计。2.2022年9月，公司作为战略投资者完成了对宁波港2021年度非公开发行A股股票的认购，公司合计持有宁波港23.08%的股权，成为宁波港第二大股东，自2022年10月起，公司将宁波港业务量纳入统计。

珠三角地区

深圳西部港区共完成集装箱吞吐量1,332.3万TEU，同比增长3.8%，主要受益于航线增加，并在华南三港（深圳、广州、香港）的市场占有率增至19.1%；完成散杂货吞吐量1,860.5万吨，同比下降4.6%。顺德新港完成集装箱吞吐量41.0万TEU，同比下降10.5%，主要受通胀加剧和出口需求放缓的影响；完成散杂货吞吐量627.1万吨，同比增长20.9%，主要受益于南方腹地钢厂货量稳中有升。珠江内河货运码头共完成集装箱吞吐量87.1万TEU，同比下降15.3%，主要受2022年海运价格变化导致货量下降影响；完成散杂货吞吐量424.8万吨，同比增长33.9%，主要受益于砂石业务持续开展实现大幅增长。东莞麻涌完成散杂货吞吐量1,501.5万吨，同比下降6.7%，主要受俄乌冲突导致粮饲和化肥业务下降影响。

长三角地区

上港集团完成集装箱吞吐量4,730.0万TEU，同比增长0.6%；完成散杂货吞吐量7817.0万吨，同比下降5.1%。宁波大榭完成集装箱吞吐量317.4万TEU，同比下降6.8%。2022年9月，公司作为战略投资者完成了对宁波港2021年度非公开发行A股股票的认购，因此宁波港业务量自2022年10月起纳入本公司统计，为2022年带来817.2万TEU的集装箱和1.5亿吨的散杂货增量。

环渤海地区

辽港股份完成集装箱吞吐量1,089.7万TEU，同比增长10.0%，主要受益于第四季度内贸箱运力恢复；完成散杂货吞吐量2.54亿吨，同比下降3.1%。QQCTU完成集装箱吞吐量934.9万TEU，同比增长9.4%，主要受益于青岛港调整空箱基地商务政策、优化航线布局；QQTU完成散杂货吞吐量1,363.8万吨，同比下降22.7%，主要受碎石业务环保政策趋严影响；青岛董家口完成散杂货吞吐量7,221.1万吨，同比增长10.1%，主要受益于主营铁矿石业务增长。天津港集装箱码头完成集装箱吞吐量848.1万TEU，同比下降1.9%。莱州港务完成散货吞吐量1,907.5万吨，同比下降10.8%，主要受油化品业务量下跌影响。

中国内地东南地区

汕头港完成集装箱吞吐量163.0万TEU，同比下降9.4%，主要受粤东区域外贸集装箱总量下降的影响；完成散杂货吞吐量381.4万吨，同比增长10.2%，主要受益于开拓地销煤炭市场。漳州码头完成集装箱吞吐量33.2万TEU，同比增长24.3%，主要受益于中转箱量的增加；完成散杂货吞吐量838.3万吨，同比下降3.4%。厦门湾港务完成散杂货吞吐量607.5万吨，同比增长7.6%，主要受益于粮食业务增长。

中国内地西南地区

湛江港完成集装箱吞吐量123.4万TEU，同比增长1.0%；完成散杂货吞吐量8,313.9万吨，同比下降13.0%，主要受国内外市场波动影响，导致大宗散货的货量不同程度下降。

港台地区

香港现代货箱及招商货柜共完成集装箱吞吐量484.9万TEU，同比下降14.2%，主要受区域竞争加剧影响。台湾高明货柜共完成集装箱吞吐量204.8万TEU，同比增长0.9%。

海外地区

斯里兰卡 CICT 完成集装箱吞吐量 321.5 万 TEU，同比增长 5.1%，得益于码头生产能力提升。HIPG 完成散杂货吞吐量 129.4 万吨，同比下降 16.8%，主要受当地经济危机影响导致进口货量下降；HIPG 滚装码头完成作业量 55.8 万辆，同比增长 4.2%。巴西 TCP 完成集装箱吞吐量 115.6 万 TEU，同比增长 5.0%，主要受益于部分航线吞吐量增加以及码头操作服务稳步提升。多哥 LCT 完成集装箱吞吐量 160.3 万 TEU，同比下降 1.4%。尼日利亚 TICT 完成集装箱吞吐量 30.0 万 TEU，同比下降 6.3%，主要受当地货币贬值、通货膨胀加剧、购买力下降的影响导致进口货量下降。吉布提 PDSA 完成集装箱吞吐量 63.5 万 TEU，同比下降 8.2%，完成散杂货吞吐量 408.6 万吨，同比下降 10.2%，主要受埃塞经济下滑和俄乌冲突影响。土耳其 Kumport 完成集装箱吞吐量 120.9 万 TEU，同比下降 3.1%；完成散杂货吞吐量 14.5 万吨，同比增长 35.5%，主要受益于建材业务增量。TL 完成集装箱吞吐量 2,575.9 万 TEU，同比增长 0.9%。

2、报告期内经营计划实施情况

报告期内，本公司面对严峻复杂的宏观环境，稳经营、保畅通、抓机遇、拓业务、提质效，各项业务稳中提质，持续提供国际供应链产业链畅通稳定服务，坚定推进国内母港建设和区域强港建设，加速推动内生增长和创新升级，为客户增强价值创造，为合作伙伴形成协作共赢。

（1）内生增长开创强港建设新局面。2022 年，主控港口集装箱业务上半年顺势提价，下半年逆势保量，整体表现稳中有进。国内母港方面，深西母港在华南三港的市场占有率增长 1.2 个百分点进一步提升至 19.1%，达到近五年新高；公司成立华南散杂货营运中心，开启深西母港散杂货高质量新发展格局；铜鼓航道实现 20 万吨级船舶夜航，增强全天候大船服务能力和综合竞争力。海外母港方面，公司着力把位于斯里兰卡的海外母港 CICT 打造成

国际集装箱枢纽港、HIPG 打造成区域综合性大港，持续推进打造南亚区域国际航运中心，并持续提升两港的一体化运营管理。斯里兰卡项目稳妥应对严重政治、经济危机多重挑战，保障生产、供给稳定，实现逆市增长。

(2) 资产结构优化提升资产质量。上半年，公司控股子公司招商局港口增持上港集团 3.29 亿股的股份，增持完成后，招商局港口对上港集团的持股比例由 26.64% 上升至 28.05%，巩固了上港集团第二大股东地位，增强与上港集团协同发展；公司完成增持亚洲空运中心（AAT）的 14.6% 股权，增持后持股比例为 34.6%，拓展空港业务发展空间，持续深化粤港澳大湾区物流供应链布局。下半年，浙江海港集团以战略投资者的身份出资 106.69 亿元认购公司非公开发行的 5.77 亿股 A 股股票，发行完成后持股比例为 23.08%，成为公司第二大股东。同时，公司以战略投资者的身份出资 141.14 亿元认购宁波港非公开发行的 36.47 亿股 A 股股票，发行完成后持股比例提升至 23.08%，成为宁波港第二大股东。此次两家上市公司引战定增，强化了双方港口的综合枢纽作用，全面提升港口高质量发展水平；公司增持安通控股，直接持股比例为 6.83%，进一步扩大了公司的港航业务影响力。

(3) 深化改革激发企业发展新活力。公司于 2022 年入选国企改革“双百企业”，将“双百行动”改革工作与新十年战略发展相结合，以改革促进内生增长、创新升级。对照国企改革“1+N”系列文件要求，围绕治理机制、用人机制、激励机制，对公司进行全面检查，系统梳理公司发展存在的问题，围绕双百行动“五突破一加强”的目标制定公司“双百行动”改革方案和工作台账。成立改革领导小组和工作小组，建立系统化的工作机制，围绕深化推进混合所有制改革、提升公司治理运行效率、强化用人机制改革与国际人才体系建设、全面提升企业党的领导和党的建设水平等方面，扎实推进“双百行动”各项工作，为企业发展注入了新动力，助力公司世界一流企业的建设。

(4) 科技创新打造智慧港口新标杆。公司根据行业发展要求和技术发展趋势，持续修订和完善数字化规划，推进“招商芯”、“招商 ePort”、“SMP”三大平台建设，完善相关实施方案，提升产业数字化水平，“招商芯”开展智能配载、作业仿真等功能研发，5G

专网扩容验证，引入车路协同测试。“SMP”完成招商港口数据底座、业务流程平台、数据指标平台、全球监控中心建设，正式应用于企业经营分析。“招商 ePort”启动 3.0 版本研发，成功在深圳西部港区、麻涌港上线试运行。公司持续推进妈湾智慧港口建设，妈湾自动驾驶项目成功入选交通部首批智能交通先导应用试点，智慧港口解决方案入选中央企业科技创新成功推荐目录，并获得 2021 年度中港协唯一的科技进步特等奖。招商国科获得交通部 TOS 攻坚项目立项，招商局智慧港口解决方案取得阶段性成果。

(5) 业务拓展延伸价值链条新节点。公司持续发挥港口供应链枢纽优势，依托技术变革，拓展供应链延伸服务。国内方面，加大粤港澳大湾区“组合港”开拓力度，强化集疏运体系建设，围绕“组合港”模式打造以深西母港为核心的立体多维多业务协同联盟链圈；2022 年开通 12 个点位，项目累计开通 25 个点位，服务大湾区进出口企业超过 4,700 家，完成驳船业务约 5,300 艘次，大船业务约 7,000 艘次，累计实现业务箱量 26 万 TEU，进一步强化以深西母港为核心的立体多维业务协同联盟圈。海外方面，以吉布提项目为支点，携手战略合作伙伴开通了从中国至非洲大陆主要城市的海空联运物流新通道，运输时间较全程海运快约 50%，运输成本较全程空运节约 50%左右；已向 14 个非洲国家的 16 个主要城市发送货物，国际物流供应链服务能力进一步提升。

(6) 综合开发探索产业新格局。公司利用综合开发板块不断推进商业模式创新，着力客户开发，推动产业驱动的招商引资。HIPG 产业园的签约入园企业达到 40 家，已引入轮胎厂、水泥厂、游艇组装场等重点产业项目，不断提供灵活多样的土地服务模式，不断丰富园区业态，完善园区产业链条；吉布提自贸区的签约入园企业达到 287 家，较年初增加 91 家，线上 Djimart 电商平台升级，实现银联线上支付功能，携手“聊城制造”线下展示平台，同时加强港区联动服务产品建设，客户为中心打造定制化服务产品，加快商业模式从土地仓库租赁向提供客户整体解决方案转型。

(7) 智慧运营赋能管理变革新高度。公司扎实推进数字化建设和转型，全面贯彻落实建设“数字化招商港口”，正式启动“SMP”。“SMP”通过业务流程和信息共享模块联合

智能分析和决策支持模块，打造招商港口一站式综合管理平台，支持集装箱、散杂货、物流园区、综合开发、智慧科技全板块业务分析，适配各层级公司管理诉求，作为港口数据治理体系建设和数据资产管理的核心智慧工具，以数字化技术作为关键力量，以智慧工具的应用驱动招商港口运营管理的手段、模式和理念的变革。

(8) 绿色发展树立港口新形象。公司深入贯彻落实创新、协调、绿色、开放、共享的新发展理念，坚持以人为本，坚持绿色发展，坚持共商共建共享，全面建设招商港口 ESG 体系，推动公司海内外绿色高质量发展、可持续发展，持续提升公司 ESG 评级。2022 年度，公司从 426 家中央企业中脱颖而出入选“央企 ESG·先锋 50 指数”，位列指数榜单第 12 名，充分体现了国资委对公司 ESG 工作的肯定；荣获 2022 年度“ESG 金牛奖·责任投资先锋奖”，充分体现业界对公司在港口投资和运营管理方面践行 ESG 理念的高度认可。

3、收入与成本

(1) 营业收入构成

单位：元

	2022 年		2021 年		同比增 减
	金额	占营业收入 比重	金额	占营业收入 比重	
营业收入合计	16,230,489,127.55	100%	15,283,808,174.60	100%	6.19%
分行业					
港口业务	15,626,802,064.84	96.28%	14,635,410,073.74	95.76%	6.77%
保税物流业务	445,592,537.09	2.75%	464,573,743.50	3.04%	-4.09%
物业开发及投资	158,094,525.62	0.97%	183,824,357.36	1.20%	-14.00%
分地区					
中国大陆，香港及台湾地区	12,105,380,701.20	74.58%	11,550,563,244.63	75.57%	4.80%
其他国家	4,125,108,426.35	25.42%	3,733,244,929.97	24.43%	10.50%

(2) 占公司营业收入或营业利润 10%以上的行业、产品、地区、销售模式的情况

单位：元

	营业收入	营业成本	毛利率	营业收入 比上年同 期增减	营业成本 比上年同 期增减	毛利率比 上年同期 增减
分行业						

港口业务	15,626,802,064.84	9,153,516,391.90	41.42%	6.77%	6.81%	-0.02%
分地区						
中国大陆， 香港及台湾 地区	12,105,380,701.20	7,762,369,545.92	35.88%	4.80%	5.79%	-0.60%
其他国家	4,125,108,426.35	1,888,092,167.02	54.23%	10.50%	10.48%	0.01%

公司主营业务数据统计口径在报告期发生调整的情况下，公司最近 1 年按报告期末口径调整后的主营业务数据

适用 不适用

(3) 公司实物销售收入是否大于劳务收入

是 否

(4) 公司已签订的重大销售合同、重大采购合同截至本报告期的履行情况

适用 不适用

(5) 营业成本构成

单位：元

行业分类	项目	2022 年		2021 年		同比增 减
		金额	占营业成 本比重	金额	占营业成 本比重	
港口业务	港口装卸	9,153,516,391.90	94.85%	8,570,124,838.35	94.73%	6.81%
保税物流业务	物流	280,270,213.56	2.90%	257,835,741.37	2.85%	8.70%
其他业务	物业	216,675,107.48	2.25%	218,875,602.77	2.42%	-1.01%

(6) 报告期内合并范围是否发生变动

是 否

2022 年 2 月，招商港口成立香港全资子公司港口发展（香港）有限公司，并于 2022 年 3 月以持有的招商局港口全部股份（1,627,635,473 股，约占其总股本的 42.995%）进行出资。

广东顺控临港开发建设有限公司（以下简称“临港公司”），成立于 2020 年 7 月，为广东顺控城投置业有限公司（以下简称“城投公司”）全资子公司，注册资本为 3,000 万元。城投公司 2022 年 3 月 30 日在广东联合产权交易中心（珠海所）以公开挂牌增资交易方式，

出让临港公司 51% 股权，城投公司仍保留 49% 股权。招商港口以增资入股的方式，合计出资 5,000 万元，于 8 月完成注资，其中资本金 3,122 万元，注资后持有临港公司 51% 的股权。临港公司已于 11 月完成工商变更及公司章程股东会事项的修改，招商港口 2022 年 11 月将其纳入并表范围。

(7) 公司报告期内业务、产品或服务发生重大变化或调整有关情况

适用 不适用

(8) 主要销售客户和主要供应商情况

公司主要销售客户情况

前五名客户合计销售金额（元）	3,298,081,685.23
前五名客户合计销售金额占年度销售总额比例	20.32%
前五名客户销售额中关联方销售额占年度销售总额比例	0.00%

公司前 5 大客户资料

序号	客户名称	销售额（元）	占年度销售总额比例
1	客户 A	1,672,365,283.13	10.30%
2	客户 B	602,173,227.52	3.71%
3	客户 C	398,313,333.51	2.45%
4	客户 D	362,060,760.88	2.23%
5	客户 E	263,169,080.19	1.62%
合计	--	3,298,081,685.23	20.32%

主要客户其他情况说明

适用 不适用

公司主要供应商情况

前五名供应商合计采购金额（元）	772,123,028.78
前五名供应商合计采购金额占年度采购总额比例	10.64%
前五名供应商采购额中关联方采购额占年度采购总额比例	0.00%

公司前 5 名供应商资料

序号	供应商名称	采购额（元）	占年度采购总额比例
1	供应商 A	320,072,413.80	4.41%
2	供应商 B	188,020,076.50	2.59%
3	供应商 C	94,366,537.53	1.30%

4	供应商 D	86,745,902.24	1.20%
5	供应商 E	82,918,098.71	1.14%
合计	--	772,123,028.78	10.64%

主要供应商其他情况说明

适用 不适用

4、费用

单位：元

	2022 年	2021 年	同比增减	重大变动说明
管理费用	1,765,094,736.51	1,729,160,558.50	2.08%	-
财务费用	2,258,713,672.42	1,545,338,597.29	46.16%	主要受汇率变动的影响，调汇产生的汇兑净损失同比增加
研发费用	287,706,178.70	217,905,635.67	32.03%	主要是本年研发投入增加

5、研发投入

主要研发项目名称	项目目的	项目进展	拟达到的目标	预计对公司未来发展的影响
智能散货码头项目	解决散货码头生产组织、智慧管理难点问题，着重提高效率、控制成本、保障安全、规范管理、保护环境，推动港口可持续绿色发展。	目前完成主体建设。	实现常态化双流程卸船、装船及混矿，装车能力显著提升，码头能力可提升，混矿作业能力提升，码头运营人员减少。	推进实施能力提升、技术改造、绿色港口建设，打造智慧散货码头。
智慧港口项目	利用物联网、5G、数字孪生、RPA、云计算、智能通信与控制等数字新技术，通过智能监管、智能服务等为港口生产安全提供保障。	目前在研发阶段。	满足港口安全生产日常管理、应急管理、监控管理、智能化预测预警和数字孪生等需求，实现港口生产安全智慧化管理。	有利于拓展在港口生产安全智慧化管理方面的市场，助力港口企业数字化转型升级，建设智慧港口。

招商 ePort V3.0 产品研发项目	作为招商港口旗下各码头外部客户港口业务办理平台，最大限度地实现港口客户线下流转的业务流程线上化。	已在三个码头上线运行，目前在拓展和优化阶段。	实现包括船舶服务模块、单证服务模块、集装箱服务模块、散杂货服务模块、商务服务模块、监管服务模块、查询服务、客户服务等线上化操作。	将各码头分散的客户服务需求进行整合，实现招商港口统一的对外客户服务门户。
5G 智慧港口创新实验室项目	以海星智慧港建设项目为契机，联合开展 5G 智慧港口技术、标准和产业研究，共同探索研究 5G 智慧港口技术应用以及 5G 技术在海星智慧港的创新应用场景，形成 5G 智慧港口技术标准。	2022 年 10 月完成验收。	形成可复制推广的招商港口 5G 智慧港口应用场景解决方案。	研究 5G 技术与智慧港口业务的融合发展以及 5G 智慧港口行业应用技术标准，促进各方 5G 应用交流和深度合作，推进 5G 智慧港口建设，提升港口信息化水平，促进 5G 产业发展，推动 5G 智慧港口相关技术和成果在国内、乃至全球港口的可复制应用。
无人驾驶集卡系统	联合专业厂商进行港口无人集卡的研发，打造码头水平运输的自动化系统，实现无人集卡可以替代有人内集卡在码头的系统化常态化运行作业。	目前在测试阶段。	实现无人集卡可以替代有人内集卡在码头内系统化常态化运行作业。	无人集卡作业模式的规模化应用，能有效提升港口运输的效率与安全，缓解集卡司机招工难的问题。
拖车智能化全场调拨模块功能增强项目	在妈湾智慧港系统基础上，运用 AI、5G、北斗定位、数字孪生等技术，实现深西三港区内拖智能化全场调拨，提升拖车效能。	目前在研发阶段。	实现整个港口的拖车运输过程实现位置“可视化”，优化和提升深圳西部港区的拖车效能。	提高深西港区的拖车整体效能，改善安全生产环境，节约能耗，降低碳排放，降低单箱成本。
岸桥拖车对位安全防护系统	联合专业厂商进行岸桥拖车对位防护系统项目的研发，提升拖车	目前完成部分改造。	提高拖车对位精确性，促进生产安全高效。增设防砸车头及防碰箱功能，	增加岸桥拖车对位安全防护功能，提高拖车在岸桥下对位效率及准确性，

	在岸桥下的对位效率及精准度，降低砸车头及碰箱风险，提质增效。		技术规避碰砸风险。增加防砸车头及防碰箱功能，将进一步改善安全生产环境。	提升操作效率。进一步改善安全生产环境。
大湾区区块链通关项目	打通大湾区各海关，达到各关区之间的互联互通互信互认，实现对货物在海关监管途中申报、放行、查验及抵离枢纽港等动态实时监控。	目前在定制化开发、优化和拓展阶段。	以区块链网络技术为科技创新基础，建立核心港口物流数据标准和平台，精简货物通关流程，提升港口综合竞争实力，实现监管的技术和模式创新。	有利于拓展在粤港澳大湾区的水水中转业务，提升深圳西部港区的市场主体地位与核心竞争力，创新智慧港口场景科技应用，延伸拓展智慧金融服务，助力智慧港口新生态持续健康发展。

公司研发人员情况

	2022 年	2021 年	变动比例
研发人员数量（人）	1,028	1,091	-5.77%
研发人员数量占比	6.51%	7.24%	-0.73%
研发人员学历结构	——	——	——
本科	665	634	4.89%
硕士	73	61	19.67%
博士	2	1	100.00%
其他	288	395	-27.09%
研发人员年龄构成	——	——	——
30 岁以下	209	148	41.22%
30~40 岁	401	433	-7.39%
40 岁以上	418	510	-18.04%

注：2022 年起研发人员数据依照交通运输部的指标定义统计。

公司研发投入情况

	2022 年	2021 年	变动比例
研发投入金额（元）	295,509,765.04	266,564,896.92	10.86%
研发投入占营业收入比例	1.82%	1.74%	0.08%
研发投入资本化的金额（元）	38,808,729.08	48,659,261.25	-20.24%
资本化研发投入占研发投入的比例	13.13%	18.25%	-5.12%

公司研发人员构成发生重大变化的原因及影响

适用 不适用

研发投入总额占营业收入的比重较上年发生显著变化的原因

适用 不适用

研发投入资本化率大幅变动的原因及其合理性说明

适用 不适用

6、现金流

单位：元

项目	2022 年	2021 年	同比增减
经营活动现金流入小计	17,929,072,211.60	16,732,952,290.22	7.15%
经营活动现金流出小计	11,008,694,821.25	10,222,625,719.74	7.69%
经营活动产生的现金流量净额	6,920,377,390.35	6,510,326,570.48	6.30%
投资活动现金流入小计	43,633,757,210.28	20,517,516,799.74	112.67%
投资活动现金流出小计	57,597,705,841.12	25,089,524,501.76	129.57%
投资活动产生的现金流量净额	-13,963,948,630.84	-4,572,007,702.02	-205.42%
筹资活动现金流入小计	59,806,176,788.35	26,888,597,909.66	122.42%
筹资活动现金流出小计	52,289,938,319.06	27,838,280,286.14	87.83%
筹资活动产生的现金流量净额	7,516,238,469.29	-949,682,376.48	891.45%
现金及现金等价物净增加额	839,954,233.26	828,736,911.07	1.35%

相关数据同比发生重大变动的主要影响因素说明

投资活动现金流入小计同比增长 112.67%，主要是本年收到结构性存款的本金增加；

投资活动产生的现金流出同比增长 129.57%，主要是股权支出增加及购买结构性存款本金增加；

投资活动产生的现金流量净额同比下降 205.42%，主要是投资活动流出增幅大于投资活动现金流入增幅；

筹资活动产生的现金流量流入同比增长 122.42%，主要是非公开发行 A 股股票收到募集资金及取得借款流入增加；

筹资活动产生的现金流量流出同比增长 87.83%，主要是偿还债务流出增加；

筹资活动产生的现金流量净额同比增长 891.45%，主要是筹资活动现金流入增幅大于筹资活动现金流出增幅。

报告期内公司经营活动产生的现金净流量与本年度净利润存在重大差异的原因说明

适用 不适用

五、非主营业务分析

单位：元

	金额	占利润总额比例	形成原因说明	是否具有可持续性
投资收益	7,377,655,506.33	78.95%	应占联营合营公司利润，主要是应占上海港本年净利	是
公允价值变动损益	-129,033,650.11	-1.38%	-	否
资产减值	-22,159,020.20	-0.24%	-	否
营业外收入	279,274,452.77	2.99%	LCT 计提箱量赔偿	否
营业外支出	220,442,254.68	2.36%	-	否
其他收益	241,648,070.42	2.59%	主要为取得的政府补助	否
资产处置收益	55,130,095.52	0.59%	-	否

六、资产及负债状况分析

1、资产构成重大变动情况

单位：元

	2022 年末		2022 年初		比重增减	重大变动说明
	金额	占总资产比例	金额	占总资产比例		
货币资金	13,615,928,739.40	6.89%	12,772,349,406.77	7.26%	-0.37%	-
应收账款	1,276,149,689.44	0.65%	1,320,577,577.81	0.75%	-0.10%	-
存货	225,122,821.48	0.11%	194,920,136.12	0.11%	0.00%	-
投资性房地产	5,123,690,119.56	2.59%	5,298,238,414.88	3.01%	-0.42%	-
长期股权投资	92,364,293,919.05	46.76%	70,353,451,824.52	39.98%	6.78%	主要是投资增加、当期分占利润及分红影响
固定资产	32,033,326,083.50	16.22%	31,710,513,230.29	18.02%	-1.80%	-
在建工程	2,413,844,407.64	1.22%	2,557,584,953.92	1.45%	-0.23%	-
使用权资产	9,342,642,222.33	4.73%	8,743,077,542.19	4.97%	-0.24%	-

短期借款	7,164,338,366.18	3.63%	13,651,452,805.36	7.76%	-4.13%	主要是借款减少
合同负债	141,899,551.03	0.07%	196,784,525.26	0.11%	-0.04%	-
长期借款	12,390,099,177.85	6.27%	7,144,839,870.89	4.06%	2.21%	主要是长期借款增加
租赁负债	948,350,914.04	0.48%	1,055,194,906.09	0.60%	-0.12%	-
交易性金融资产	2,998,781,599.63	1.52%	6,921,831,502.55	3.93%	-2.41%	主要是结构性存款变动
持有待售资产	0.00	0.00%	337,442,757.28	0.19%	-0.19%	主要是汕头土地不再满足持有待售资产确认条件，金额转出
一年内到期的非流动资产	902,225,293.93	0.46%	102,356,461.97	0.06%	0.40%	主要是一年内到期的长期应收款增加
其他流动资产	185,903,140.53	0.09%	339,684,297.41	0.19%	-0.10%	主要是待抵扣进项税减少
其他非流动金融资产	1,745,740,896.41	0.88%	809,515,244.87	0.46%	0.42%	主要是本期通过拍卖和受让增持安通控股
应交税费	917,933,169.09	0.46%	2,162,719,251.68	1.23%	-0.77%	主要是缴纳土地整备税款
一年内到期的非流动负债	11,641,223,688.95	5.89%	8,268,209,284.17	4.70%	1.19%	主要是偿还一年内到期的债券及借款
其他流动负债	3,161,147,525.96	1.60%	2,158,497,775.85	1.23%	0.37%	主要是应付短期融资券增加

境外资产占比较高

√ 适用 □ 不适用

资产的具体内容	形成原因	资产规模	所在地	运营模式	保障资产安全性的控制措施	收益状况	境外资产占公司净资产的比重	是否存在重大减值风险
股权资产	发行股份购买	15,039,518.09 万元	香港	港口投资、运营	委派董监高，根据不同国家和地区政治、经济、法律环境，建立具有针对性的内控制度和预警体系。	777,127.24 万元	83.02%	否
其他情况说明	不适用							

2、以公允价值计量的资产和负债

单位：元

项目	期初数	本期公允价值变动损益	计入权益的累计公允价值变动	本期计提的减值	本期购买金额	本期出售金额	其他变动	期末数
金融资产								
交易性金融资产（不含衍生金融资产）	6,921,831,502.55	34,417,357.38	-	-	36,954,000,000.00	40,874,000,000.00	-37,467,260.30	2,998,781,599.63
其他非流动金融资产	809,515,244.87	-163,451,007.49	-	-	1,086,762,170.29	-	12,914,488.74	1,745,740,896.41
其他权益工具投资	180,251,798.43	-	-7,180,686.41	-	-	1,125,837.00	-	171,945,275.02
金融资产小计	7,911,598,545.85	-129,033,650.11	-7,180,686.41	0.00	38,040,762,170.29	40,875,125,837.00	-24,552,771.56	4,916,467,771.06
应收款项融资	238,429,402.71	-	-	-	-	-	-74,662,489.61	163,766,913.10
上述合计	8,150,027,948.56	-129,033,650.11	-7,180,686.41	0.00	38,040,762,170.29	40,875,125,837.00	-99,215,261.17	5,080,234,684.16
金融负债	0.00	-	-	-	-	-	-	0.00

其他变动的内容

无

报告期内公司主要资产计量属性是否发生重大变化

 是 否

3、截至报告期末的资产权利受限情况

受限的货币资金为保证金人民币 9,309,145.94 元。

用于银行借款抵押的固定资产账面价值为人民币 341,870,382.84 元。

用于银行借款抵押的在建工程账面价值为人民币 4,298,598.5 元。

用于银行借款抵押的无形资产账面价值为人民币 222,040,259.68 元。

用于银行借款抵押股权及权益账面价值为人民币 3,162,859,514.29 元。

七、投资状况分析

1、总体情况

报告期投资额（元）	上年同期投资额（元）	变动幅度
19,688,903,358.82	2,444,270,974.39	705.51%

2、报告期内获取的重大的股权投资情况

被投资公司名称	主要业务	投资方式	投资金额	持股比例	资金来源	合作方	投资期限	产品类型	截至资产负债表日的进展情况	预计收益	本期投资盈亏	是否涉诉	披露日期（如有）	披露索引（如有）
宁波舟山港股份有限公司	港口航运	收购	14,113,777,882.23	20.98%	自有资金及债券融资	无	长期	股权	股权已过户		351,607,511.90	否	2021年07月14日	相关决议公告（公告编号：2021-057）详见巨潮资讯网
合计	--	--	14,113,777,882.23	--	--	--	--	--	--	0.00	351,607,511.90	--	--	--

3、报告期内正在进行的重大的非股权投资情况

适用 不适用

4、金融资产投资

（1）证券投资情况

单位：元

证	证券代	证	最初投资成本	会	期初账面价值	本期公允价值	计入权益	本期购买金额	本期出售金	报告期损益	期末账面价值	会	资
---	-----	---	--------	---	--------	--------	------	--------	-------	-------	--------	---	---

招商局港口集团股份有限公司 2022 年年度报告全文

券品种	码	券简称		计量模式		变动损益	的累计公允价值变动		额			核算科目	金来源
股票	06198	青岛港	124,405,138.80	公允价值计量	145,443,863.52	-19,124,576.60	-	-	-	10,639,288.83	139,233,775.66	其他非流动金融资产	自有
股票	601298	青岛港	331,404,250.30	公允价值计量	637,280,000.00	-8,960,000.00	-	-	-	28,716,800.00	628,320,000.00	其他非流动金融资产	自有
股票	600377	宁沪高速	1,120,000.00	公允价值计量	8,620,000.00	-	-12,041.97	-	-	8,632,041.97	-	其他权益工具投资	自有
股票	400032	石化A1	3,500,000.00	公允价值计量	382,200.00	-	-	-	-	-	382,200.00	其他权益工具投资	自有
股票	400009	广建1	27,500.00	公允价值计量	17,000.00	-	-	-	-	-	17,000.00	其他权益工具投资	自有
股票	600179	安通控股	391,956.73	公允价值计量	157,196.79	-136,462,315.91	-	-	-	1,086,762,170.29	-	交易性金融资产、其他非	自有

												流 动 金 融 资 产
合计	460,848,845.83	--	791,900,260.31	-164,546,892.51	12,041.97	1,086,762,170.29	8,632,041.97	39,356,088.83	1,718,410,026.83	--	--	

(2) 衍生品投资情况

适用 不适用

5、募集资金使用情况

(1) 募集资金总体使用情况

单位：万元

募集年份	募集方式	募集资金总额	本期已使用募集资金总额	已累计使用募集资金总额	报告期内变更用途的募集资金总额	累计变更用途的募集资金总额	累计变更用途的募集资金总额比例	尚未使用募集资金总额	尚未使用募集资金用途及去向	闲置两年以上募集资金金额
2019年	非公开发行	221,282.91	35,020.11	1,000,197.22	0	18,599.73	8.41%	0	不适用	0
2022年	非公开发行	1,066,912.64	1,460,375.00	1,460,375.00	0	0	0%	306,587.84	存于募集资金专户	0
合计	--	1,288,195.55	1,495,395.11	2,460,572.22	0.00	18,599.73	-	306,587.84	--	0

募集资金总体使用情况说明

(一) 2019年非公开发行股票募集资金

经中国证券监督管理委员会《关于核准深圳赤湾港航股份有限公司向 China Merchants Investment Development Company Limited 发行股份购买资产并募集配套资金的批复》（证监许可[2018]1750号）的核准，本公司以非公开发行股票的方式向中非发展基金有限公司等共计2名发行对象共发行人民币普通股（A股）128,952,746股，发行价格为人民币17.16元/股，募集资金总额为人民币2,212,829,121.36元，扣除与发行相关费用后的募集资金净额为人民币2,185,997,340.15元。上述募集资金已于2019年10月23日全部到位。上述募集资金业经立信会计师事务所(特殊普通合伙)验证并出具验资报告（信会师报字[2019]第Z110673号）。

截至2022年12月31日止，公司募集资金累计使用10,001,972,225.09元，具体情况如下：（1）利用募集资金置换预先已投入的募集资金投资项目的自筹资金的金额为582,722,414.48元；（2）募集资金到位后投入的募集资金金额为1,192,418,029.40元，其中：海星码头改造项目（二期工程）投入1,192,418,029.40元；其中：2019年度共投入324,533,139.29元，2020年度共投入424,734,590.46元，2021年度共投入262,949,228.42元，2022年度共投入180,201,071.23元；（3）支付发行费用26,831,781.21元；（4）购买结构性存款7,130,000,000.00元，其中：2019年度共购入1,200,000,000.00元，2020年度共购入2,650,000,000.00元，2021年度共购入3,280,000,000.00元；（5）购买七天通知存

款 1,070,000,000.00 元，其中：2021 年度共购入 900,000,000.00 元，2022 年度共购入 170,000,000.00 元。

截至 2022 年 12 月 31 日止，募集资金账户产生的利息收入扣除手续费支出后净额为 8,783,139.80 元，其中：2019 年度利息收入扣除手续费支出后净额为 795,775.14 元，2020 年度利息收入扣除手续费支出后净额为 1,142,652.22 元，2021 年度利息收入扣除手续费支出后净额为 513,577.57 元，2022 年度利息收入扣除手续费支出后净额 6,331,134.87 元；结构性存款赎回 7,130,000,000.00 元，其中：2019 年度共赎回 100,000,000.00 元，2020 年度共赎回 2,950,000,000.00 元，2021 年度共赎回 4,080,000,000.00 元；结构性存款收益 41,738,931.50 元，其中：2019 年度收益共 302,465.75 元，2020 年度收益共 28,538,767.13 元，2021 年度收益共 12,897,698.62 元；七天通知存款赎回 1,070,000,000.00 元，其中：2021 年度共赎回 900,000,000.00 元，2022 年度共赎回 170,000,000.00 元；七天通知存款收益 7,856,335.42 元，其中：2021 年度收益共 4,756,502.08 元，2022 年度收益共 3,099,833.34 元。

公司于 2022 年 11 月 29 日、2022 年 12 月 23 日分别召开第十届董事会 2022 年度第九次临时会议和 2022 年度第三次临时股东大会，审议通过了《关于发行股份购买资产配套募集资金投资项目结项并将节余募集资金永久补充流动资金的议案》，同意将节余募集资金用于永久补充流动资金。截至 2022 年 12 月 31 日止，公司已将节余募集资金人民币 469,235,302.99 元转入自有资金账户用于永久性补充流动资金，募集资金余额为 0.00 元，并完成募集资金专项账户的销户工作。

(二) 2022 年非公开发行股票募集资金

经中国证券监督管理委员会《关于核准招商局港口集团股份有限公司非公开发行股票的批复》（证监许可【2022】1657 号）核准，公司以非公开方式向特定对象发行 576,709,537 股人民币普通股（A 股）股票；本次非公开发行为定价发行，发行价格为人民币 18.50 元/股，最终发行数量为 576,709,537 股，合计募集资金总额为人民币 10,669,126,434.50 元，扣除不含税发行费用后的募集资金净额为人民币 10,632,533,330.40 元。公司实际存放在募集资金账户的金额为 10,642,126,434.50 元（包含未扣除的其他发行费用 9,593,104.10 元）。上述募集资金已转入公司在招商银行股份有限公司深圳新时代支行开立的 755901118610707 募集资金专户。德勤华永会计师事务所（特殊普通合伙）已于 2022 年 9 月 16 日对公司非公开发行股票的募集资金到位情况进行了审验，并出具《验资报告》（德师报（验）字（22）第 00471 号）。

截至 2022 年 12 月 31 日止，公司募集资金累计使用 14,603,750,000.00 元，具体情况如下：（1）募集资金到位后投入的募集资金金额为 7,600,000,000.00 元，其中用于偿还债务的金额为 7,600,000,000.00 元；（2）支付发行费用 3,750,000.00 元；（3）购买结构性存款 4,900,000,000.00 元；购买七天通知存款 200,000,000.00 元；购买定期存款 1,900,000,000.00 元。截至 2022 年 12 月 31 日止，公司募集资金产生的利息收入扣除手续费支出后净额为 17,445,775.40 元；结构性存款赎回 4,100,000,000.00 元，现金管理收益 10,056,182.64 元。

截至 2022 年 12 月 31 日止，公司尚未使用的募集资金余额为人民币 3,065,878,392.54 元。

(2) 募集资金承诺项目情况

单位：万元

承诺投资项目和超募资金投向	是否已变更项目(含部分变更)	募集资金承诺投资总额	调整后投资总额(1)	本报告期投入金额	截至期末累计投入金额(2)	截至期末投资进度(3) = (2)/(1)	项目达到预定可使用状态日期	本报告期实现的效益	是否达到预计效益	项目可行性是否发生重大变化
承诺投资项目										
1、汉港配套改造项目	是	18,599.73	-	-	-	-	-	不适用（注 1）	不适用	不适用
2、海星码头改造	否	200,000.00	218,599.73	18,020.11	177,514.04（注 3）	81.21%	2021 年 6 月	8,333.15	否（注）	否

项目（二期工程）							28日		2)	
3、补充流动资金及偿还债务	否	1,063,253.33	1,063,253.33	760,000.00	760,000.00	71.48%	-	不适用	不适用	不适用
承诺投资项目小计	--	1,281,853.06	1,281,853.06	778,020.11	937,514.04	--	--	8,333.15	--	--
超募资金投向										
不适用										
超募资金投向小计	--	-	-	-	-	--	--	0	--	--
合计	--	1,281,853.06	1,281,853.06	778,020.11	937,514.04	--	--	8,333.15	--	--
未达到计划进度或预计收益的情况和原因（分具体项目）	<p>注 1、根据汉港配套改造项目的预计建设进度，原募投项目汉港配套改造项目拟于 2019 年、2020 年分别投入 7,900 万美元、28,100 万美元用于新建油码头及油罐区，分别投入 1,248 万美元、17,960 万美元用于购置岸桥、场桥等操作设备，预计将在 2020 年前全部使用完毕。由于汉港配套改造项目进度延后，根据公司整体发展规划，为进一步优化公司内部资源配置，提高公司资金整体使用效率，维护公司股东利益，本公司将人民币 18,599.73 万元募集资金全部用于海星码头改造项目（二期工程）。</p> <p>注 2、海星码头改造项目（二期工程）已于 2021 年 6 月 24 日取得港口经营许可证，于 2021 年 6 月 28 日通过口岸单位验收并投入运营。2022 年度实现效益人民币 8,333.15 万元，但由于目前处于项目投产初期，业务量正逐步增加，暂未达到预计收益。</p> <p>注 3、截止 2022 年 12 月 31 日，本公司累计投入人民币 177,514.04 万元，较本公司募集资金承诺投资总额人民币 218,599.73 万元节余 41,085.69 万元。本公司将募集资金项目结项后的节余金额人民币 41,085.69 万元，以及募集专户收到的现金管理收益金额人民币 5,837.84 万元，合计人民币 46,923.53 万元用于永久补充流动资金。本公司于 2022 年 11 月 29 日召开第十届董事会 2022 年度第九次临时会议和第十届监事会 2022 年度第六次临时会议，于 2022 年 12 月 23 日召开 2022 年度第三次临时股东大会，审议通过了《关于发行股份购买资产配套募集资金投资项目结项并将节余募集资金永久补充流动资金的议案》，同意本公司发行股份购买资产配套募集资金投资项目结项，并将节余募集资金用于永久补充流动资金。</p>									
项目可行性发生重大变化的情况说明	不适用									
超募资金的金额、用途及使用进展情况	不适用									
募集资金投资项目实施地点变更情况	不适用									
募集资金投资项目实施方式调整情况	不适用									

募集资金投资项目先期投入及置换情况	<p>本公司 2019 年非公开发行股票募集资金项目先期投入及置换情况： 立信会计师事务所对公司以自筹资金预先投入募集资金投资项目的情况进行了验证，并于 2019 年 11 月 12 日出具了信会师深报字[2019]第 10423 号《深圳海星港口发展有限公司以募集资金置换预先投入募投项目自筹资金专项审核报告》，截至 2019 年 10 月 31 日公司以自筹资金先期投入募集资金项目的实际投资额为 58,272.24 万元。2019 年 12 月，根据公司第九届董事会 2019 年度第十一次临时会议审议通过的《关于使用募集资金置换预先投入的自筹资金的议案》，公司已对上述先期投入募集资金项目的自筹资金进行置换。</p>
用闲置募集资金进行现金管理的情况	<p>(一) 2019 年非公开发行股票募集资金 公司于 2019 年 11 月 22 日召开第九届董事会 2019 年度第十一次临时会议，审议通过了《关于使用闲置募集资金进行现金管理的议案》，同意公司使用总额不超过人民币 120,000 万元的闲置募集资金进行现金管理，额度自公司董事会审议通过之日起 12 个月内有效，闲置募集资金现金管理到期后归还至募集资金账户。 公司于 2020 年 11 月 30 日召开第十届董事会 2020 年度第二次临时会议和第十届监事会 2020 年度第二次临时会议，审议通过了《关于使用闲置募集资金进行现金管理的议案》，同意公司使用总额不超过人民币 80,000 万元的闲置募集资金进行现金管理，额度自公司董事会审议通过之日起 12 个月内有效，闲置募集资金现金管理到期后归还至募集资金账户。 公司于 2021 年 12 月 23 日召开第十届董事会 2021 年度第十三次会议和第十届监事会 2021 年度第七次临时会议，审议通过了《关于使用闲置募集资金进行现金管理的议案》，同意公司使用总额不超过人民币 60,000 万元的闲置募集资金进行现金管理，在上述额度内资金可滚动使用，自公司董事会审议通过之日起 12 个月内有效。 截至 2022 年 12 月 31 日止，本公司使用暂时闲置的募集资金在招商银行深圳新时代支行购买了 713,000 万元结构性存款及 107,000 万元七天通知存款，其中：2019 年度共购入结构性存款 120,000 万元，2020 年度共购入结构性存款 265,000 万元，2021 年度共购入结构性存款 328,000 万元和七天通知存款 90,000 万元，2022 年度共购入七天通知存款 17,000 万元。公司所购买的结构性存款 713,000 万元及七天通知存款 107,000 万元已全部赎回，其中：2019 年度共赎回结构性存款 10,000 万元，2020 年度共赎回结构性存款 295,000 万元，2021 年度共赎回结构性存款 408,000 万元和七天通知存款 90,000 万元，2022 年度共赎回七天通知存款 17,000 万元。结构性存款产生收益 4,173.89 万元，其中：2019 年度收益共 30.24 万元，2020 年度收益共 2,853.88 万元，2021 年度收益共 1,289.77 万元。七天通知存款产生收益 785.63 万元，其中：2021 年度收益共 475.65 万元，2022 年度收益共 309.98 万元。</p> <p>(二) 2022 年非公开发行股票募集资金 本公司于 2022 年 9 月 29 日召开第十届董事会 2022 年度第七次临时会议和第十届监事会 2022 年度第四次临时会议，审议通过《关于使用闲置募集资金进行现金管理的议案》，同意本公司使用总额不超过人民币 100 亿元的闲置募集资金进行现金管理，在上述额度内资金可滚动使用，额度自本公司董事会审议通过议案之日起 12 个月内有效，闲置募集资金现金管理到期后归还至募集资金账户。本公司于 2022 年 9 月 30 日发布了《关于使用闲置募集资金进行现金管理的公告》，对本公司拟使用闲置募集资金进行现金管理的情况进行了详细披露。 2022 年度，本公司对闲置募集资金进行现金管理。截至 2022 年 12 月 31 日止，本公司使用暂时闲置的募集资金购买了 490,000 万元结构性存款、20,000 万元七天通知存款和 190,000 万元定期存款，前述产品均为 2022 年度购买。2022 年度共赎回结构性存款 410,000 万元。本年度内，结构性存款产生收益 1,005.62 万元。</p>
项目实施出现募集资金结余的金额及原因	<p>本公司 2019 年非公开募集资金投资项目出现募集资金节余的原因为：</p> <p>(1) 由于募投项目实施周期较长，在募投项目实施过程中，本公司严格按照募集资金使用的相关规定，在保障质量和进度的前提下，本着专款专用、合理、有效及节俭的原则谨慎使用募集资金，严格把控采购环节和付款进度，加强各个环节成本的控制、监督和管理，通过商务谈判、询价比价、集中采购等方式合理降低成本费用，节约了项目建设支出。</p> <p>(2) 本公司在不影响募集资金投资项目开展的前提下，依法对闲置的募集资金进行现金管理，包括结构性存款、七天通知存款等，提高了闲置募集资金的使用效率，在募集资金存放期间产生了资金收益。</p> <p>(3) 本公司部分项目建设施工合同存在分期付款条件，尚未支付的项目质保金还需一定周期</p>

	<p>支付。</p> <p>本公司于 2022 年 11 月 29 日召开第十届董事会 2022 年度第九次临时会议和第十届监事会 2022 年度第六次临时会议，于 2022 年 12 月 23 日召开 2022 年度第三次临时股东大会，审议通过了《关于发行股份购买资产配套募集资金投资项目结项并将节余募集资金永久补充流动资金的议案》，同意本公司发行股份购买资产配套募集资金投资项目结项，并将节余募集资金用于永久补充流动资金。本公司已于 2022 年 12 月对该项募投项目结项并将结余资金永久补充流动资金进行了详细披露。</p> <p>2022 年 12 月，本公司将尚未使用的募集资金人民币 410,856,896.27 元、相关现金管理收益人民币 58,378,406.72 元，共计人民币 469,235,302.99 元转入自有资金账户，用于永久性补充流动资金，同时已完成募集资金专项账户的销户工作。</p>
尚未使用的募集资金用途及去向	尚未使用的募集资金存放在募集资金专户。
募集资金使用及披露中存在的问题或其他情况	不适用

(3) 募集资金变更项目情况

适用 不适用

公司报告期不存在募集资金变更项目情况。

八、重大资产和股权出售

1、出售重大资产情况

适用 不适用

公司报告期末未出售重大资产。

2、出售重大股权情况

适用 不适用

九、主要控股参股公司分析

主要子公司及对公司净利润影响达 10%以上的参股公司情况

单位：元

公司名称	公司类型	主要业务	注册资本	总资产	净资产	营业收入	营业利润	净利润
------	------	------	------	-----	-----	------	------	-----

上海国际港务（集团）股份有限公司	参股公司	港口及货柜码头业务	23,284,144,750.00	181,801,705,598.86	121,167,048,431.51	37,279,806,723.63	20,588,311,777.65	17,910,112,648.83
招商局港口控股有限公司	子公司	港口业务、保税物流及物业投资	46,668,174,018.78 港元	150,395,180,920.03	106,480,928,048.93	10,926,649,847.41	8,653,197,640.92	7,771,272,424.87

报告期内取得和处置子公司的情况

公司名称	报告期内取得和处置子公司方式	对整体生产经营和业绩的影响
港口发展（香港）有限公司	新设	无重大影响
广东顺控临港开发建设有限公司	资产收购	无重大影响
ASIA GENERAL INVESTMENT CORPORATION	新设	无重大影响
MERIT BRAVO ENTERPRISES LIMITED	新设	无重大影响
GOLDEN MATRIX HOLDINGS LIMITED	注销	无重大影响
汕头港华兴工程管理有限公司	注销	无重大影响
湛江港海川贸易有限公司	注销	无重大影响

主要控股参股公司情况说明

公司报告期内无应当披露的重要控股参股公司信息。

十、公司控制的结构化主体情况

适用 不适用

十一、公司未来发展的展望

1、行业格局和趋势

国际经贸方面，俄乌冲突存在进一步升级的可能，全球融资收紧可能会加剧债务困境、干扰经济复苏进程，预计全球经济增速将进入放缓阶段。各经济体面临来自能源、食品、债务方面的潜在危机，增加了全球经济的不确定性。地缘政治局势持续紧张，“单边主义”、“保护主义”的兴起，增加了产业链供应链重构的风险。极端天气气候事件的显著增加亦将对国际生产和运输活动构成风险。但是，许多经济体被压抑的需求或通胀加速下降可能会带来强劲的经济提振，不利风险将有所缓和。

国内经贸方面，中国继续有力有序推进“十四五”规划，始终坚持“稳中求进”的经济工作总基调，通过做好“六稳”、“六保”工作，推改革激活力，巩固经济恢复发展基础。随着各项稳经济政策逐步落地，各项贸易协定效应持续释放，将进一步提升国际贸易要素的流动，增强商品进出口动能，经济及贸易将在合理区间运行，推动港口行业稳步发展。

近年来，世界之变正以前所未有的方式展开，港口作为国际贸易流动的主要载体和节点，在全球贸易体系和运输体系中占据着重要的地位。全球港口运营商把握时代机遇，致力提升港口服务质量，不断提升港口腹地的辐射范围，加强与其他物流参与者的协同效应，为客户提高更优质全面的物流解决方案，国际港口间的货源竞争将仍然持续，为港口行业带来新的机遇和挑战。未来，港口行业将向以下趋势发展：

（1）港口网络全球化。随着全球经济一体化进程的推进和港口市场全球化竞争的加剧，港口的转型升级不再单一追求港口吞吐量和企业的经济效益最大化，而要将追求港口的长期价值最大化作为目标。继续完善丰富港口的全球化布局，物色具有投资潜力的收购项目，积极探索具有战略意义的码头，进一步提升企业的竞争力、影响力及可持续发展能力。

（2）港口服务综合化。全球供应链问题的凸显，加速产业链的区域化、本地化的进程，进一步推动了港口行业的业务延伸和变革。围绕港口主业积极拓展港口延伸业务，开展创新的港口商业模式，提出专业定制化的物流解决方向，向客户要求更为灵活、安全、高效的物流服务。

（3）港口运营数字化。港口数字化程度对港口生产效率的提升正在超越物理基础设施升级的影响，数字技术的突破和创新将加速行业从“数字化”向“数智化”升级，持续赋能港口的生产、管理、服务、生态等核心业务，数字科技为港口企业注入新动能。

（4）港口绿色低碳化。港口是传统的能耗和碳排放大户，各国政府和国际机构对港口的绿色转型提出新要求，以实现能源消耗和排放总量的“双减”目标。国际海事组织通过《IMO 船舶温室气体减排初步战略》中要求，到 2030 年全球航运业平均每运输单位的碳排放强度同 2008 年相比至少降低 40%。港口行业向绿色低碳化转型既符合国家提出的战略要求，又为全球绿色环保和可持续发展作出重要贡献。

2、公司发展战略

本公司致力于成为世界一流港口综合服务商，将立足新发展阶段，全面、准确地贯彻新发展理念，融入和服务国家新发展格局，以高质量发展为目标，加快科技引领、创新驱动，实现全球科学布局、均衡发展，提供一流的港口综合服务专业解决方案，为股东谋取更多回报，为支持当地经济产业发展，推动港口行业的良好发展作贡献。

一是国内母港战略，公司将紧抓供给侧改革机遇，立足于“区域整合、提升协同”的目标，从沿海五大港口群中持续寻找整合合作机会，进一步扩大和完善国内港口网络布局，突出重点，全力推进，引领区域港口整合的新方向，不断提升港口发展质量。

二是海外战略，公司将正确认识和把握国际产业转移带来的机遇，适应船舶大型化和航运联盟化趋势，重点在全球主枢纽港、门户港以及市场潜力大、经济成长快、发展前景好的地区布局，捕捉港口、物流及相关基础设施投资机会，持续完善公司的全球港口网络。

三是创新战略，公司将本着“科技引领、拥抱变化”的原则，持续加大创新投入、占领一定技术高地，支撑未来港口发展。通过技术创新和管理创新，显著提升码头运营效率与效益，助力公司从“规模带动”转换为“质量驱动”，业务结构从“单一化的港口装卸堆存”向“基于港口主业的综合服务”转变，以创新支撑公司新的跨越发展，不断提升公司的发展动力。

四是数字化战略，公司紧握“产业数字化”和“数字产业化”的发展机遇，以数字化为切入点赋能公司的生产经营、市场拓展、运营管理、资本运作，顺应时代和行业发展趋势，利用数字技术对传统港口码头进行全方位改造，促进产业优化升级，依托港口存量资产和业务，以提质增效为核心目的，提升生产操作、客户服务、运营管理和决策的科学化和精细化，推动港口管理和服务智慧化的全面升级。

五是低碳战略，公司将握牢产业绿色转型的发展机遇，深入贯彻绿色发展理念，积极履行社会责任，不断优化港口的能源结构，完善现代化绿色港口管理体系和机制，丰富绿色能源供应场景，广泛推行绿色投资理念，致力打造低能耗、低污染的新一代绿色智慧港口。

3、2023 年经营计划

2023 年，公司将继续把握稳中求进的工作总基调，以“内生增长”和“创新升级”的双轮驱动模式，着力打造具有更强创新力、更高附加值的港口综合服务体系，在母港建设、科技创新、市场拓展、运营管理、综合开发、资本运作等方面，推动公司实现跨越式、更高质量的发展。

母港建设方面，深西母港将持续优化粤港澳大湾区物流供应链布局，持续提升集疏运基础设施硬件水平，提升港口基础设施水平和运行效率，优化区域竞合关系，疏通资源瓶颈，优化客户服务，巩固和提升母港地位。同时，公司将持续构建斯里兰卡母港一体化运营模式，实现业务快速发展，抓住窗口期，加快推进与船公司业务合作，持续推进打造 CICT+HIPG “双子星”南亚区域国际航运中心为愿景。

科技创新方面，本公司将坚持创新驱动，科技赋能产业转型升级，依托招商港口科技创新发展研究院，打造本公司的科技创新生态圈，输出智慧港口解决方案，搭建产学研平台。重点围绕“招商芯”平台打造三大行业领先的产品，包括集装箱码头操作系统“CTOS”、散杂货码头操作系统“BTOS”、园区智慧管理系统“LPOS”，致力于码头内部智能化生产经营。CTOS 已成功获得中国交通运输部重大攻坚项目批复，年内推进架构升级研究。“招商 ePort”平台将通过完善港区信息化服务体系和通过“港口+互联网”进行服务模式创新，“招商 ePort”3.0 版本完成国内主控港口全覆盖，探索打造智慧港口开放平台。

市场拓展方面，改坐商为行商，以客户为中心，以市场为导向，全面提升业务发展空间。提升客户服务水平，聚焦高价值、优品类货种拓展，通过捆绑货源，增强客户粘度，成立区域联盟组织，扩大物流供应链覆盖面，提供“定制化”码头服务，提升客户满意度；加大市场拓展力度，散杂货业务将开拓大宗商品一体化业务，集装箱业务将加强旗下港口之间的业务协同，拓展东南亚市场，打造精品航线，加大航线集聚，提高本地货源占比；调动商务创新潜能，加强保税和商贸类延伸平台的研究与开发，加大对跨境电商物流的业务拓展，加强在供应链延伸方面内部协同，资源互通、能力互补，形成客户引流和服务升级的合力。

运营管理方面，公司将加快构建“赋能-专业-价值”的运营管控体系，全面提升运营管理水平，推动内生增长。通过“SMP”进一步完善业务管理流程线上化，支撑公司经营决策；持续优化项目全生命周期管理体系，完善以精益管理为导向的资源配置标准及管理标准、搭

建以 EAMIS（Enterprise Assets Management Information System，设施设备信息管理系统）为载体的资源动态及效能表现监控平台，加快投资管理信息化系统建设，实现资产管理系统化、规范化及标准化；加强国际化管理、运行监测和分析评估，进一步做好海外港口间的点位互联互通，确保供应链安全稳定。

综合开发方面，公司将持续围绕主业开展创新业务，积极采取措施挖掘潜力。国内综合开发做好规划建设，关注保税物流创新业务，向冷链、智慧科技产业园等业务延伸，积极探寻园区客户服务新增长点；海外综合开发持续完善“前港—中区—后城”综合开发模式，在现有园区开发和招商引资模式基础上，提供定制化综合服务方案和产业孵化功能，同时加强业务内部协同，形成客户引流、能力提升、服务升级的合力。

资本运作方面，公司将持续提升资本运作，推动财务价值创造，防范投资风险。提升存量资产资本运作能力，提升税务筹划和资金管理能力，进一步挖掘、提升存量资产价值；探索轻重资产结合模式，完善投资、兼并收购运作方案；持续优化双平台结构，增强盈利能力和控制力。

4、可能面对的风险及应对措施

（1）宏观经济波动风险

国际方面，2023 年世界经济形势仍然错综复杂，俄乌冲突、多国政坛震荡等黑天鹅事件引发的通货膨胀、粮食及能源危机、社会动荡、产业链供应链重构等风险不容忽视。欧美等发达经济体的频繁加息虽然能抑制通货膨胀，但同时会导致单一货币走强，全球金融环境紧缩，国际贸易的进口成本增加，新兴市场国家经济体金融风险上升，不利于全球经济的复苏。这些不确定性风险将对我国外贸市场、集装箱航运市场和大宗散货需求产生一定冲击，并给公司海外投资及布局带来一定挑战。

国内方面，我国经济长周期稳中求进、稳中向好、稳中向远、稳中向强的要素依然稳固，但经济发展仍然面临需求收缩、供给冲击、预期转弱的三重压力。另外，中美双方尚未停息的贸易拉锯、部分产业转移至新兴经济体等因素，也为我国经济增长带来不确定性。此外，国家层面对科技创新扶持政策的加速出台，增强了港航业数字化转型升级的必要性、紧迫性。

面对宏观经济波动风险，特别是国际汇率大幅波动、能源和大宗商品价格上涨等因素给贸易造成的不确定风险，公司将科学识别、积极应变、主动求变。一是全力落实贯彻国家“十四五”发展规划，把握进入新发展阶段的机遇，全力推动港口业务内生增长、创新升级的工作，促使公司迈入高质量发展。二是深入落实全国统一大市场、粤港澳大湾区、长三角一体化等国家战略，积极参与建设国内国际双循环发展新格局。三是把握新一轮高水平对外开放政策机遇，主动融入经济全球化的发展趋势，推动港口相关业务“提质增效”，持续不断提升港口服务质量。四是持续加强风险识别、预警及化解能力建设，保持关注国际地缘政治动向，持续跟进全球产业链供应链重构演变，积极研究贸易格局演变规律，及时调整公司业务经营策略，防范重大外部风险事件带来的影响。

（2）政策性风险

港口行业政策风险存在多样性。国际方面，欧美地区繁忙港口虽然进入劳资谈判阶段，但问题尚未得到完全解决，且有向物流供应链其他部分蔓延的迹象。欧盟国家对俄罗斯贸易制裁等一系列事件为港口行业带来难以预测的政策性风险。国内方面，在国内国外双循环发展新格局下，中国坚持对外开放政策，推出一系列有力的进出口政策有助于港口业从更多的贸易往来中成长，同时国内国际双循环、粤港澳大湾区、长三角一体化等国家战略将对港口业发展带来政策利好。

面对可能存在的政策性风险，一方面，公司将强化政策研究，积极践行一系列国家战略，牢牢把握政策机遇；另一方面，公司将通过提质增效、加强资源配置，提升运营管理水平，持续提升盈利能力，有效应对和化解风险。

（3）经营管理风险

在国内外区域港口整合的机遇期，公司快速做大做强港口主业，成功优化了全球港口网络布局。同时也面临部分区域港口运营管理难度增加、投资回报和运营效益偏低等不利情况。主要风险包括：一是全球经营管理环境日趋复杂，进一步加大了港口绿地和收购项目的决策风险、决策难度和决策周期；二是欧美国家频繁加息，导致美元和欧元的汇率共振上行，人民币及其他货币承压，增加了汇率波动风险；三是国际化运营管理体系有待提升，要主动应

对，积极提升整体运营效益，满足企业快速发展与扩张带来的需求；四是仍需持续构建完善的公司风控体系，全方位提升风险评估、风险识别、风险处理等应对风险的能力。

针对公司内部经营管理风险，一是继续围绕“市场、资源、服务”三个要素提升，增加现有客户粘性，主动拓展新客户，把握市场机遇；二是完善内控与合规体系建设，强化法律赋能业务能力，保障风险有效识别和管控，巩固风险控制基础；三是健全风险预警体系，精准掌握发展形势，及早识别重要或重大风险，防控风险的同时抢占先机。

十二、报告期内接待调研、沟通、采访等活动

接待时间	接待地点	接待方式	接待对象类型	接待对象	谈论的主要内容、提供的资料和索引
2022年4月1日	招商局港口大厦	电话会议	机构	天风证券、兴业证券、首创证券、安信证券、国海证券、中金公司、银河证券、中信证券、海通证券、华泰证券、方正证券、申万宏源、国泰君安、粒场研究中心、景林资产、金鹰基金、长江证券、中信建投、浙商证券、太平洋证券、安信证券、汇丰前海证券等机构代表	公司基本经营情况，投资情况及财务状况； 提供的资料：无 索引：深交所互动易 (http://irm.cninfo.com.cn/ircs/index)
2022年6月22日	招商局港口大厦	实地调研	机构	前海万利投资、诚诺资产、观澜湖投资、罗爵资产、领创投资、国任财产保险、新思哲投资、华创证券、千榕资产	
2022年7月27日	招商局港口大厦	实地调研	机构	乾明资产、晨钟资产、榕树投资、君茂投资、智富圈基金、君赢投资、慧富基金、钰锦投资、金华阳投资、京来投资、华泰证券、鑫源世纪	
2022年8月31日	招商局港	电话会议	机构	申万宏源、国海证	

	口大厦			券、中金公司、国泰君安、银河证券、中信证券、海通证券、天风证券、兴业证券、首创证券、安信证券、长城证券、国信弘盛、南京证券	
2022年1月1日至2022年12月31日	招商局港口大厦	电话沟通、书面问询（互动易、邮箱）	个人	个人投资者	公司基本经营情况，投资情况及财务状况；提供的资料：无
接待次数					105
接待机构数量					57
接待个人数量					101
接待其他对象数量					0
是否披露、透露或泄露未公开重大信息					否

第四节 公司治理

一、公司治理的基本状况

公司自成立以来，始终坚持严格按照《公司法》《证券法》和中国证监会有关法律法规的要求规范运作，并根据《上市公司治理准则》的相关要求及时制定和修订了公司有关制度和规则，并严肃认真执行上述制度和规则，已经形成了较为有效的内部控制体系。公司治理基本情况具体如下：

1、制度建设情况：

(1) 公司已建立的公司治理制度及规则如下：《公司章程》《股东大会议事规则》《董事会议事规则》《董事会审计委员会工作细则》《董事会审计委员会年报工作规程》《董事会提名、薪酬与考核委员会工作细则》《董事会战略与可持续发展委员会工作细则》《独立董事工作制度》《独立董事年报工作制度》《监事会议事规则》《首席执行官工作细则》《董事、监事和高级管理人员所持本公司股份及其变动管理制度》《对外投资管理制度》《关联交易管理制度》《募集资金管理制度》《信息披露管理制度》《年报信息披露重大差错责任追究制度》《内幕信息及知情人管理制度》《内部审计制度》《投资者关系管理制度》《选聘会计师事务所专项制度》《金融工具管理办法》《财务负责人和会计机构负责人管理制度》《银行间市场债务融资工具信息披露管理制度》《对外担保管理制度》《董事会秘书工作细则》《证券投资管理制度》《子公司管理制度》《对外捐赠管理制度》《办公会议事规则》《董事会授权管理制度》《负债管理制度》等。公司治理的实际情况与已建立的各项制度不存在差异。

(2) 制度制定及修订情况：根据中国证监会和深圳证券交易所相关法律法规要求，报告期内至本报告披露日，本公司共修订了 19 项制度，新建了 7 项制度，相关内容已在巨潮资讯网上进行披露，公司制度体系健全有效。具体情况如下：

制度名称	批准情况
《公司章程》《董事会议事规则》	经 2022 年 5 月 27 日召开的 2022 年度第一次临时股东大会审议通过。
《董事会审计委员会工作细则》《董事会战略	经 2022 年 8 月 29 日召开的第十届董事会

委员会工作细则》《首席执行官工作细则》 《董事会秘书工作细则》《董事、监事和高级 管理人员所持本公司股份及其变动管理制度》 《内部审计制度》《投资者关系管理制度》	第六次会议审议通过。
《公司章程》《股东大会议事规则》《董事会议 事规则》《监事会议事规则》《独立董事工 作制度》《关联交易管理制度》《募集资金管 理制度》《证券投资管理制度》《对外担保管 理制度》	经 2022 年 9 月 26 日召开的 2022 年度第二 次临时股东大会审议通过。
《董事会战略与可持续发展委员会工作细则》 《对外投资管理制度》《办公会议事规则》	经 2022 年 11 月 29 日召开的第十届董事会 2022 年度第九次临时会议审议通过。
《公司章程》《董事会议事规则》	经 2022 年 12 月 23 日召开的 2022 年度第三 次临时股东大会审议通过。
《对外捐赠管理制度》	经 2023 年 1 月 19 日召开的第十届董事会 2023 年度第一次临时会议审议通过，尚需 股东大会批准。
《董事会授权管理制度》	经 2022 年 1 月 28 日召开的第十届董事会 2022 年度第一次临时会议审议通过。
《经理层成员经营业绩考核办法》《工资总额 管理办法》	经 2022 年 8 月 29 日召开的第十届董事会 第六次会议审议通过。
《经理层成员薪酬管理办法》《职业经理人管 理办法》《任期制和契约化管理办法》《负债 管理制度》	经 2023 年 1 月 19 日召开的第十届董事会 2023 年度第一次临时会议审议通过。

2、关于股东和股东大会：公司能够确保所有股东，特别是中小股东享有平等地位，确保所有股东能够充分行使自己的权利；公司能够严格按照《上市公司股东大会规则》的要求召集、召开股东大会。

3、关于控股股东和上市公司：控股股东行为规范，没有超越股东大会直接或间接干预公司的决策和生产经营活动，没有发生占用上市公司资金的情况。

4、关于董事和董事会：公司严格按照《公司章程》规定的董事选聘程序选举董事，公司董事会的人数和人员构成符合法律、法规的要求。报告期内，公司进一步优化董事会架构，将 9 名董事调整为 12 名董事，增加了 2 名非独立董事和 1 名独立董事，实现了董事会架构多元化改革。公司董事会现有成员 12 名，其中独立董事 4 人。报告期内，董事会按照年初制定的《落实董事会职权实施方案》逐项落实了中长期发展决策权、经理层成员选聘权、经理层成员业绩考核权、经理层成员薪酬管理权、职工工资分配管理权、重大财务事项管理权等 6 项职权，增强了董事会行权履职能力。报告期内，公司全体董事均忠实、勤勉地履行职

责，积极出席董事会、股东大会，对提交董事会审议的各项议案积极发表意见、深入讨论，董事会审议议案全部获得通过。公司董事会下设审计委员会、提名、薪酬与考核委员会和战略与可持续发展委员会。报告期内，各专门委员会充分发挥其专业职能，就各专业性事项进行研究，提出意见及建议，协助董事会开展工作，积极建言献策，为董事会科学高效地决策提供了有力保障。

5、关于监事和监事会：公司监事会的人数和人员构成符合法律、法规的要求；公司监事能够勤勉认真履行自身的职责和义务，能够本着对股东负责的精神，对公司财务情况以及公司董事、公司经理和其他高级管理人员履行职责的合法合规性进行监督。

6、关于利益相关者：公司能够充分尊重和维护银行及其他债权人、职工、客户等其他利益相关者的合法权益，共同推动公司持续、健康的发展。

7、关于信息披露与透明度：公司董事会是信息披露事务管理部门，负责管理公司信息公开披露事项。董事长对上市公司信息披露事务管理承担首要责任；董事会秘书负责组织和协调公司信息披露事务。公司董事会秘书为投资者关系管理负责人，除非得到明确授权并经过培训，公司其他董事、监事、高级管理人员和员工应当避免在投资者关系活动中代表公司发言。公司严格按照法律、法规和《公司章程》的规定，真实、准确、完整、及时地披露有关信息，公司已制定《信息披露管理制度》《内幕信息及知情人管理制度》和《投资者关系管理制度》等，指定《证券时报》《中国证券报》《上海证券报》《大公报》和巨潮资讯网为公司信息披露的报纸和网站，并确保公司所有股东有平等的机会获得信息。

公司自成立以来，一贯严格按照《公司法》等有关法律法规的要求规范运作，并将一如既往地根据《上市公司治理准则》的相关要求规范运作，切实维护股东和利益相关者的利益。公司治理的实际状况与法律、行政法规和中国证监会发布的关于上市公司治理的规定是否存在重大差异

是 否

公司治理的实际状况与法律、行政法规和中国证监会发布的关于上市公司治理的规定不存在重大差异。

二、公司相对于控股股东、实际控制人在保证公司资产、人员、财务、机构、业务等方面的独立情况

公司与控股股东、实际控制人在业务、人员、资产、机构、财务等方面完全分开，具有独立完整的业务及自主经营能力。具体情况如下：

业务分开方面：公司拥有开展经营活动的资产、人员、资质和能力，并具有面向市场自主经营的能力；人员分开方面：本公司已实现人员独立，无高级管理人员在本公司和控股股东单位双重任职情况；资产完整方面：本公司拥有独立的资产和住所；机构分开方面：公司依法建立和完善法人治理结构，拥有独立、完整的组织机构；财务分开方面：本公司已设立了独立的财务部门，建立独立的财务核算体系；具有规范的财务会计制度和对各子公司的财务管理制度；在银行有独立的帐户，未与控股股东共用一个银行帐户，一直独立依法纳税。

三、同业竞争情况

适用 不适用

四、报告期内召开的年度股东大会和临时股东大会的有关情况

1、本报告期股东大会情况

会议届次	会议类型	投资者参与比例	召开日期	披露日期	披露索引
2021 年度股东大会	年度股东大会	88.89%	2022 年 4 月 21 日	2022 年 4 月 22 日	相关决议公告（公告编号：2022-040）详见巨潮资讯网
2022 年度第一次临时股东大会	临时股东大会	88.84%	2022 年 5 月 27 日	2022 年 5 月 28 日	相关决议公告（公告编号：2022-051）详见巨潮资讯网
2022 年度第二次临时股东大会	临时股东大会	88.97%	2022 年 9 月 26 日	2022 年 9 月 27 日	相关决议公告（公告编号：2022-078）详见巨潮资讯网

2022 年度第三次临时股东大会	临时股东大会	91.54%	2022 年 12 月 23 日	2022 年 12 月 24 日	相关决议公告（公告编号：2022-101）详见巨潮资讯网
------------------	--------	--------	------------------	------------------	------------------------------

2、表决权恢复的优先股股东请求召开临时股东大会

适用 不适用

五、董事、监事和高级管理人员情况

1、基本情况

姓名	职务	任职状态	性别	年龄	任期起始日期	任期终止日期	期初持股数（股）	本期增持股份数量（股）	本期减持股份数量（股）	其他增减变动（股）	期末持股数（股）	股份增减变动的原因
邓仁杰	董事长	现任	男	53	2018 年 12 月	2023 年 5 月	0	0	0	0	0	无
王秀峰	副董事长、首席执行官	现任	男	52	2021 年 8 月	2023 年 5 月	0	0	0	0	0	无
严刚	副董事长	现任	男	50	2021 年 11 月	2023 年 5 月	0	0	0	0	0	无
张锐	董事	现任	男	57	2022 年 4 月	2023 年 5 月	0	0	0	0	0	无
刘威武	董事	现任	男	58	2021 年 5 月	2023 年 5 月	0	0	0	0	0	无
徐颂	董事、首席运营官、总经理	现任	男	51	2020 年 10 月	2023 年 5 月	0	0	0	0	0	无
吴昌攀	董事	现任	男	53	2022 年 12 月	2023 年 5 月	0	0	0	0	0	无
吕以强	董事	现任	男	46	2022 年 12 月	2023 年 5 月	0	0	0	0	0	无
高平	独立董事	现任	男	67	2020 年 5 月	2023 年 5 月	0	0	0	0	0	无
李琦	独立董事	现任	女	52	2020 年 5 月	2023 年 5 月	0	0	0	0	0	无
郑永宽	独立董事	现任	男	45	2021 年 5 月	2023 年 5 月	0	0	0	0	0	无
柴跃廷	独立董事	现任	男	59	2022 年 12 月	2023 年 5 月	0	0	0	0	0	无
杨运涛	监事会主席	现任	男	56	2021 年 10 月	2023 年 5 月	0	0	0	0	0	无
符布林	监事	现任	男	51	2022 年 4 月	2023 年 5 月	0	0	0	0	0	无
龚曼	监事	现任	女	34	2020 年 5 月	2023 年 5 月	0	0	0	0	0	无
徐家	监事	现任	男	41	2020 年 5 月	2023 年 5 月	0	0	0	0	0	无
涂晓平	财务总监	现任	男	57	2021 年 5 月	2023 年 5 月	0	0	0	0	0	无
陆永新	副总经理	现任	男	53	2018 年 12 月	2023 年 5 月	0	0	0	0	0	无
李玉彬	副总经理、	现任	男	51	2018 年 12 月	2023 年 5 月	0	0	0	0	0	无

	董事会秘书											
刘彬	副总经理	现任	男	54	2022年9月	2023年5月	0	0	0	0	0	无
刘利兵	总法律顾问	现任	男	49	2020年8月	2023年5月	0	0	0	0	0	无
阎帅	原董事	离任	男	50	2018年12月	2022年2月	0	0	0	0	0	无
宋德星	原董事	离任	男	60	2018年12月	2022年5月	0	0	0	0	0	无
胡芹	原监事	离任	女	56	2018年12月	2022年2月	0	0	0	0	0	无
张乙明	原副总经理	离任	男	59	2021年5月	2022年4月	0	0	0	0	0	无
合计	--	--	--	--	--	--	0	0	0	0	0	--

报告期是否存在任期内董事、监事离任和高级管理人员解聘的情况

是 否

公司董事、监事、高级管理人员变动情况

姓名	担任的职务	类型	日期	原因
阎帅	董事	离任	2022年2月25日	工作变动
胡芹	监事	离任	2022年2月25日	退休
张乙明	副总经理	离任	2022年4月11日	工作变动
张锐	董事	被选举	2022年4月21日	被选举
严刚	董事	被选举	2022年4月21日	被选举
符布林	监事	被选举	2022年4月21日	被选举
宋德星	董事	离任	2022年5月25日	工作变动
严刚	首席运营官、总经理	离任	2022年5月25日	工作调整
严刚	副董事长	被选举	2022年5月27日	被选举
徐颂	副总经理	离任	2022年5月25日	工作调整
徐颂	首席运营官、总经理	聘任	2022年5月27日	聘任
徐颂	董事	被选举	2022年9月26日	被选举
刘彬	副总经理	聘任	2022年9月29日	聘任
吴昌攀	董事	被选举	2022年12月23日	被选举
吕以强	董事	被选举	2022年12月23日	被选举
柴跃廷	独立董事	被选举	2022年12月23日	被选举

2、任职情况

公司现任董事、监事、高级管理人员专业背景、主要工作经历以及目前在公司的主要职责

邓仁杰 董事长，毕业于北京电子科技学院，获电脑专业学士学位，后毕业于大连海事大学国际法专业，获硕士学位。现任本公司董事长，招商局集团有限公司副总经理，招商局港口控股有限公司董事会主席、非执行董事，兼任中国交通运输协会副会长、中国公路学会第九届理事会常务理事、副理事长。历任交通部办公厅调研员，湖南省委办公厅副主任，

湖南省委副秘书长，新疆维吾尔自治区党委副秘书长，招商局集团有限公司总经理助理兼办公厅主任，招商局公路网络科技控股股份有限公司董事长，辽宁港口集团有限公司董事长等职务。2018年12月至2020年1月担任本公司副董事长，2020年2月至今担任本公司董事长。

王秀峰 副董事长、首席执行官，高级会计师、高级工程师，毕业于东北大学，获工业会计学士学位，后获清华大学高级管理人员工商管理硕士学位。现任本公司副董事长、首席执行官，招商局港口控股有限公司副主席、首席执行官。历任中国第二十二冶金建设公司总经理，中冶京唐建设有限公司董事长，中国冶金科工股份有限公司副总裁，安徽皖通高速公路股份有限公司董事，河南中原高速公路股份有限公司董事，山东高速股份有限公司副董事长，行云数聚（北京）科技有限公司董事，招商局华建公路投资有限公司财务总监，招商局公路网络科技控股股份有限公司董事长、总经理。2021年8月至今担任本公司首席执行官，2021年9月至今担任本公司副董事长。

严刚 副董事长，毕业于厦门大学，获国际贸易专业经济学学士学位，后获荷兰马斯特里赫特学院与上海海事大学合办的工商管理硕士学位。现任本公司副董事长，招商局港口控股有限公司非执行董事，香港特别行政区立法会商界（第三）功能界别议员，香港特别行政区选举委员会委员，香港海运港口局海运及港口发展委员会委员。历任新加坡海皇轮船有限公司及香港太古集团高级物流管理岗位，蛇口集装箱码头有限公司商务总监、副总经理、常务副总经理、总经理，招商局港口控股有限公司副总经理、首席商务官、董事总经理，招商局集团有限公司驻中亚及波罗的海代表处首席代表、中白工业园总经理，招商局港口集团股份有限公司副总经理、首席运营官、总经理，并曾任香港特别行政区海事处领港事务咨询委员会委员及香港贸易发展局物流服务咨询委员会委员。2022年4月至今担任本公司董事，2022年5月至今担任本公司副董事长。

张锐 董事，中级会计师，硕士研究生毕业于上海财经大学高级管理人员工商管理专业。现任本公司董事，招商局集团有限公司人力资源部（党委组织部）部长（集团总监级），招商局轮船有限公司监事。历任招商局集团有限公司审计(稽核)部副总经理、产权管理部副总经理、产权管理部总经理、综合交通部部长、海外业务部部长，招商局物流集团有限公司总经理，中国外运股份有限公司副总经理，中国长江航运集团有限公司董事长、总经理，上海

长江轮船有限公司执行董事，南京长江油运有限公司执行董事，中国长江航运有限责任公司执行董事，南京港（集团）有限公司董事长，招商局南京油运股份有限公司董事长，招商局集团（北京）有限公司监事等职务。2022年4月至今担任本公司董事。

刘威武 董事，中级会计师，毕业于西安公路学院经济系，获工学学士学位，之后在澳门科技大学学习，获工商管理硕士学位。现任本公司董事，招商局集团有限公司财务部（产权部）部长。历任广州远洋运输公司财务部资金科科长，香港明华财务部经理，招商局集团有限公司财务部副总经理，招商局能源运输股份有限公司财务总监，招商局能源运输股份有限公司副总经理，招商局能源运输股份有限公司董事，招商局重庆交通科研设计院有限公司董事，招商局太平湾开发投资有限公司董事，招商局工业集团有限公司董事，招商局集团财务有限公司董事，招商局漳州开发区有限公司董事，招商局公路网络科技控股股份有限公司董事，中国外运股份有限公司非执行董事，招商局投资发展有限公司董事，招商局检测技术控股有限公司董事等职务。2021年5月至今担任本公司董事。

徐颂 董事、首席运营官、总经理，拥有华中理工大学物资管理专业学士学位、东北财经大学工商管理专业硕士学位、英国考文垂大学国际商业硕士学位、大连海事大学交通运输规划与管理专业博士学位，高级经济师。现任本公司董事、首席运营官、总经理，招商局港口控股有限公司执行董事、董事总经理。历任大连口岸物流网有限公司副总经理，大连港集发物流有限责任公司副总经理、总经理，大连港集装箱股份有限公司总经理，大连港北黄海港口合作管理公司总经理，大连港股份有限公司总经理，大连港集团有限公司副总经理、董事、总经理，辽宁港口集团有限公司副总经理，招商局港口集团股份有限公司副总经理。2022年5月至今担任本公司首席运营官、总经理。2022年9月至今担任本公司董事。

吴昌攀 董事，先后毕业于杭州电力学校发电厂及电力系统专业、华中师范大学人力资源管理专业。现任本公司董事，浙江省海港投资运营集团有限公司、宁波舟山港集团有限公司投资发展部主任。历任浙江省电力建设有限公司综合办公室副主任、主任，浙江省海港投资运营集团有限公司、宁波舟山港集团有限公司投资发展部副主任、主任。2022年12月至今担任本公司董事。

吕以强 董事，拥有武汉交通科技大学管理学院管理工程专业工学学士学位、上海海事大学经济管理学院工商管理硕士学位。现任本公司董事，浙江省海港投资运营集团有限公司、宁波舟山港集团有限公司生产安全部主任。历任宁波港务局北仑集装箱公司库场队、物资科科长，宁波北仑国际集装箱码头有限公司商务部市场主任、操作部值班经理，宁波港股份有限公司业务部集装箱科副科长，宁波港股份有限公司业务部集装箱科科长，宁波兴港国际船舶代理有限公司总经理，浙江义乌港有限公司副总经理，苏州现代货箱码头有限公司总经理。2022年12月至今担任本公司董事。

高平 独立董事，毕业于对外经济贸易大学高级管理人员工商管理专业，硕士，高级工程师、高级政工师。现任本公司独立董事。历任上海远洋运输公司大副，管理科科长，人事部经理，中远集装箱运输公司人事部总经理，中远（香港）航运有限公司船员部总经理，中远（香港）航运有限公司副总经理，中远（香港）航运有限公司深圳远洋运输公司副总经理，中远（集团）总公司组织部/人力资源部总经理，中远集装箱运输有限公司副总经理，政协上海市第十一、第十二届委员会委员、经济委员会副主任。2020年5月至今担任本公司独立董事。

李琦 独立董事，毕业于北京大学光华管理学院企业管理专业，博士，副教授。现任本公司独立董事，北京大学光华管理学院会计学系副教授。历任北京大学光华管理学院会计系助教、讲师，北京大学光华管理学院院长助理。2020年5月至今担任本公司独立董事。

郑永宽 独立董事，毕业于中国政法大学，获法学学士、民商法学硕士、民商法学博士学位，现任本公司独立董事，厦门大学法学院教授、民商法教研室主任及侵权法研究中心主任，兼任中国法学会民法学研究会理事，福建省法学会民商法研究会副会长，厦门仲裁委员会仲裁员，泉州仲裁委员会仲裁员，福建信实律师事务所律师，福建德尔科技股份有限公司独立董事。历任厦门大学法学院助理教授、副教授。2021年5月至今担任本公司独立董事。

柴跃廷 独立董事，毕业于清华大学自动化系，获工学硕士和工学博士学位。现任本公司独立董事，清华大学自动化系博士生导师，电子商务交易技术国家工程实验室主任，同时担任科技部现代服务业总体专家组组长，国家标准化管理委员会电子商务标准化工作总体组

组长，国家电子商务示范城市创建工作专家咨询委员会专家组组长，国际学术期刊《International Journal of Crowd Science》主编，鑫方盛数智科技股份有限公司独立董事。历任第二、三届国家信息化专家咨询委员会委员。2022年12月至今担任本公司独立董事。

杨运涛 监事会主席，毕业于吉林大学国际法学专业，获法学学士学位，后就读于对外经济贸易大学法学院，获法学博士学位。现任本公司监事会主席，招商局集团风险管理部/法律合规部/审计部部长。历任中国对外贸易运输总公司港口业务部副总经理、法律部总经理，中国外运（香港）集团有限公司董事、副总经理（主持工作）兼中国外运股份有限公司非执行董事，中国对外贸易运输（集团）总公司法律部总经理，中国外运长航集团有限公司法律部总经理、副总法律顾问、总法律顾问、副总经理，招商局集团有限公司交通物流事业部/集团北京总部副部长，招商局集团航运业务管理筹备办公室副主任，招商局能源运输股份有限公司副总经理兼总法律顾问等职务。2018年12月至今担任本公司监事，2021年10月起担任本公司监事会主席。

符布林 监事，中级会计师，毕业于上海海运学院会计学专业，获经济学学士学位，后毕业于国立南澳大利亚大学，获工商管理硕士学位。现任本公司监事，招商局集团有限公司审计部副部长。历任招商局漳州开发区有限公司会计科科长，招商局集团有限公司审计(稽核)部副主任、经理、高级经理，招商局集团有限公司审计(稽核)部总经理助理、风险管理部部长助理、审计中心副主任等职务。2022年4月至今担任本公司监事。

龚曼 监事，获东北财经大学硕士学位，会计专业，中国注册会计师协会非执业会员。现任本公司监事、财务管理部高级经理。历任蛇口集装箱码头有限公司财务部会计。2020年5月至今担任本公司监事。

徐家 监事，获武汉理工大学硕士学位，控制理论与控制工程专业。现任本公司监事、运营管理部高级经理，历任蛇口集装箱码头有限公司工程技术部高级系统策划工程师、工程策划主任。2020年5月至今担任本公司监事。

涂晓平 财务总监，高级会计师，毕业于上海海运学院水运经济系财务会计专业，获经济学学士学位，后获中南财经政法大学行政管理专业管理学硕士学位。现任本公司财务总监，

招商局港口控股有限公司执行董事、财务总监。历任安徽江海运输公司计财科会计，安徽远洋运输有限公司计财科副科长，香港明华船务有限公司财务部文员，招商局仓码运输有限公司财务部副经理，招商局置业有限公司财务部经理、财务总监，招商局地产集团有限公司财务部经理，深圳市招商创业有限公司财务总监、副总经理，招商局蛇口工业区有限公司财务部总经理，招商局物流集团有限公司财务总监、副总经理、党委书记，中国长江航运集团有限公司总经理、党委副书记等职务。2021年5月至今担任本公司财务总监。

陆永新 副总经理，毕业于大连理工大学，获科技英语学士学位，后毕业于澳大利亚科廷技术大学，获项目管理硕士学位。现任本公司副总经理，招商局港口控股有限公司执行董事、副总经理。历任振华工程有限公司总经理助理，中国港湾建设（集团）有限公司（北京）总办副主任，招商局港口控股有限公司研究发展部副总经理、海外业务部总经理、公司总经理助理等职务，亦曾派驻法国Terminal Link公司担任CFO兼高级副总裁。2018年12月至今担任本公司副总经理。

李玉彬 副总经理、董事会秘书，毕业于天津大学港口及航道工程专业，获工学学士学位，后毕业于天津大学工程管理专业，获硕士学位，之后毕业于香港大学，获房地产与建设博士学位。现任本公司副总经理、董事会秘书，招商局港口控股有限公司副总经理。历任中国港湾公司驻孟加拉国办事处路桥项目副总经理，中国港湾建设（集团）总公司海外业务部项目总监，招商局国际有限公司研究发展部、海外部、企划与商务部总经理助理，招商局港口控股有限公司战略与运营管理部总经理、副总经济师兼招商保税物流总经理、董事长，招商局集团驻吉布提代表处首席代表，招商局港口集团股份有限公司首席数字官等职务。2018年12月至今担任本公司副总经理，2021年4月起担任本公司董事会秘书。

刘彬 副总经理，拥有中南财经政法大学经济法专业学士学位、大连理工大学工商管理专业硕士学位。现任本公司副总经理，招商局港口控股有限公司副总经济师。历任招商局港口控股有限公司业务管理部副总经理、商务部副总经理、企业战略与发展部副总经理、行政部总经理、人力资源部总经理及监察部总经理，深圳赤湾港航股份有限公司董事、总经理等职务。2022年9月至今担任本公司副总经理。

刘利兵 总法律顾问，毕业于武汉大学哲学系，获得哲学学士学位，后在中山大学法学院学习，获得法学硕士学位。现任本公司总法律顾问。历任中国建筑第三工程局政工部宣传文秘，中国建筑三局深圳装饰设计工程公司机关党支部副书记（副科级）、党委办公室副主任，深圳富士康（集团）公司生产主管，上海市建纬律师事务所深圳分所律师助理、专职律师，广东国晖律师事务所专职律师，招商局地产控股股份有限公司法律事务部经理、高级经理，招商局集团有限公司法律事务部经理，招商局集团有限公司风险管理部高级经理，招商局集团有限公司集团办公室高级经理、董事会秘书处处长。2020年8月至今担任本公司总法律顾问。

在股东单位任职情况

适用 不适用

在其他单位任职情况

任职人员姓名	其他单位名称	在其他单位担任的职务	任期起始日期	离任日期	在其他单位是否领取报酬津贴
邓仁杰	招商局集团有限公司	副总经理	2015年3月		是
邓仁杰	招商局集团（香港）有限公司	董事	2015年12月		否
邓仁杰	辽宁港口集团有限公司	董事长	2018年11月	2022年9月	否
邓仁杰	中国交通运输协会	副会长	2018年12月		否
邓仁杰	招商局轮船有限公司	董事	2020年3月		否
邓仁杰	招商局检测认证有限公司	执行董事兼总经理	2020年10月		否
邓仁杰	中国公路学会第九届理事会	常务理事、副理事长	2021年9月		否
邓仁杰	招商局检测技术控股有限公司	董事长	2021年12月		否
王秀峰	辽宁港口集团有限公司	董事	2021年10月		否
王秀峰	招商局太平湾开发投资有限公司	董事	2022年2月		否
王秀峰	招商局东北亚开发投资有限公司	董事	2022年2月		否
王秀峰	中国南山开发（集团）股份有限公司	董事	2022年2月		否
王秀峰	深圳市赤湾产业发展有限公司	董事	2022年2月		否
王秀峰	上海国际港务（集团）股份有限公司	副董事长	2022年6月		否
严刚	Terminal Link S.A.S.	董事	2021年11月		否
张锐	招商局集团有限公司	人力资源部	2021年12月		是

		(党委组织部) 部长 (集团总监级)			
张锐	中国长江航运有限责任公司	执行董事	2018年3月	2022年3月	否
张锐	南京港(集团)有限公司	董事长	2021年5月	2022年3月	否
张锐	招商局南京油运股份有限公司	董事长	2021年9月	2022年4月	否
张锐	招商局轮船有限公司	监事	2022年2月		否
张锐	招商局集团(北京)有限公司	监事	2022年2月	2022年9月	否
刘威武	招商局集团有限公司	财务部(产权部)部长	2020年12月		是
刘威武	中国航天科技工业股份有限公司	独立非执行董事	2018年6月		是
刘威武	辽宁港口集团有限公司	董事	2021年3月		否
刘威武	招商局重庆交通科研设计院有限公司	董事	2021年3月	2022年9月	否
刘威武	招商局太平湾开发投资有限公司	董事	2021年3月	2022年9月	否
刘威武	招商局国际财务有限公司	董事	2021年3月		否
刘威武	招商局工业集团有限公司	董事	2021年3月	2022年9月	否
刘威武	招商局集团财务有限公司	董事	2021年3月	2022年9月	否
刘威武	招商局漳州开发区有限公司	董事	2021年3月	2022年11月	否
刘威武	招商局公路网络科技控股股份有限公司	董事	2021年4月	2022年12月	否
刘威武	招商局共享服务有限公司	执行董事	2021年4月		否
刘威武	招商证券股份有限公司	非执行董事	2021年6月		否
刘威武	招商局仁和人寿保险股份有限公司	非执行董事	2021年6月		否
刘威武	中国外运股份有限公司	非执行董事	2021年6月	2022年9月	否
刘威武	招商局投资发展有限公司	董事	2021年6月	2022年9月	否
刘威武	China Merchants Union(BVI)Limited	董事	2021年10月		否
刘威武	招商局检测技术控股有限公司	董事	2021年11月	2022年9月	否
徐颂	辽宁港口股份有限公司	董事	2021年11月		否
徐颂	漳州招商局厦门湾港务有限公司	董事长	2022年6月		否
吴昌攀	浙江省海港投资运营集团有限公司	投资发展部主任	2022年9月		是
吴昌攀	宁波舟山港集团有限公司	投资发展部主任	2022年9月		是
吴昌攀	东港投资发展集团有限公司	董事	2017年6月		否
吴昌攀	浙江中澳现代产业园有限公司	董事	2016年4月		否
吴昌攀	浙江之迪控股有限公司	董事	2019年8月		否
吕以强	浙江省海港投资运营集团有限公司	生产安全部主任	2021年12月		是

吕以强	宁波舟山港集团有限公司	生产安全部主任	2021 年 12 月		是
吕以强	杭州港务集团有限公司	董事	2022 年 6 月		否
吕以强	浙江四港联动发展有限公司	董事	2023 年 3 月		否
吕以强	宁波电子口岸有限公司	董事	2023 年 2 月		否
李琦	北京大学	副教授	2005 年 8 月		是
李琦	广东南粤银行	独立董事	2020 年 11 月		是
李琦	连连数字科技股份有限公司	独立董事	2020 年 12 月		是
郑永宽	厦门大学	教授	2019 年 8 月		是
郑永宽	中国法学会民法学研究会	理事	2017 年 6 月		否
郑永宽	福建省法学会民商法研究会	副会长	2020 年 11 月		否
郑永宽	厦门仲裁委员会	仲裁员	2008 年 4 月		否
郑永宽	泉州仲裁委员会	仲裁员	2019 年 1 月		否
郑永宽	福建信实律师事务所	律师	2017 年 12 月		否
郑永宽	福建德尔科技股份有限公司	独立董事	2022 年 4 月		是
柴跃廷	清华大学	教授	1991 年 8 月		是
柴跃廷	科技部现代服务业总体专家组	组长	2018 年 5 月		否
柴跃廷	国家标准化管理委员会电子商务标准化工作总体组	组长	2016 年 8 月		否
柴跃廷	国家电子商务示范城市创建工作专家咨询委员会专家组	组长	2015 年 1 月		否
柴跃廷	北京市区块链专班专家组	成员	2020 年 6 月		否
柴跃廷	国际学术期刊《International Journal of Crowd Science》	主编	2017 年 1 月		否
柴跃廷	鑫方盛数智科技股份有限公司	独立董事	2022 年 11 月		是
杨运涛	招商局集团有限公司	风险管理部/法律合规部/审计部部长	2021 年 9 月		否
杨运涛	中国长江航运集团有限公司	监事会主席	2021 年 10 月		否
杨运涛	招商局蛇口工业区控股股份有限公司	监事	2022 年 3 月		否
杨运涛	招商局公路网络科技控股股份有限公司	监事会主席	2022 年 3 月		否
符布林	招商局集团有限公司	审计部副部长	2017 年 9 月		是
符布林	招商局共享服务有限公司	监事	2021 年 11 月		否
符布林	招商局投资发展有限公司	监事	2022 年 10 月		否
涂晓平	中国南山开发（集团）股份有限公司	监事会主席	2022 年 2 月		否
涂晓平	深圳市赤湾产业发展有限公司	监事会主席	2022 年 2 月		否
涂晓平	深圳市招商前海实业发展有限公	董事	2022 年 4 月		否

	司				
陆永新	Tin-can Island Container Terminal Ltd	副董事长	2019 年 7 月		否
陆永新	LOME CONTAINER TERMINAL S.A.	董事长	2019 年 11 月		否
陆永新	Kumport Liman Hizmetleri ve Lojistik San. ve Tic. S.A.	董事长	2019 年 12 月	2022 年 4 月	否
陆永新	Terminal Link S.A.S.	董事	2020 年 3 月		否
李玉彬	丝路亿商信息技术有限公司	董事长	2019 年 1 月		否
李玉彬	深圳港腾互联科技有限公司	董事长	2022 年 1 月		否
李玉彬	亚洲空运中心有限公司	董事会副主席	2022 年 12 月		否
李玉彬	老挝万象赛色塔运营管理有限公司	董事	2022 年 6 月		否
李玉彬	天津海天保税物流有限公司	副董事长	2022 年 6 月		否
刘彬	赤湾海运（香港）有限公司	董事	2017 年 7 月		否
刘彬	深圳港腾互联科技有限公司	董事	2022 年 1 月		否
刘利兵	上海国际港务（集团）股份有限公司	监事	2022 年 10 月		否
在其他单位任职情况的说明	董事、监事和高级管理人员在其他公司任职情况不包含在本公司及合并报表范围内子公司的任职情况。				

公司现任及报告期内离任董事、监事和高级管理人员近三年证券监管机构处罚的情况

适用 不适用

3、董事、监事、高级管理人员报酬情况

董事、监事、高级管理人员报酬的决策程序、确定依据、实际支付情况

董事、监事、高级管理人员报酬决策程序：在本公司领薪的董事、监事、高管人员薪酬报董事会提名、薪酬与考核委员会核定后确定；经公司 2019 年度股东大会审议批准，公司第十届独立董事津贴为 15 万元人民币/年（含税）。

董事、监事、高级管理人员报酬确定依据：董事、监事、高管人员薪酬模式、水平根据市场导向，综合考虑职位价值、权责等因素确定其薪酬水平。

董事、监事、高级管理人员实际支付情况：在本公司领薪的董事、监事和高管人员均按月领取工资和独董津贴，其它奖金公司根据各人当年绩效发放。

公司报告期内董事、监事和高级管理人员报酬情况

姓名	职务	性别	年龄	任职状态	从公司获得的税前报酬总额（万元）	是否在公司关联方获取报酬
邓仁杰	董事长	男	53	现任	0	是
王秀峰	副董事长、首席执行官	男	52	现任	240	否
严刚	副董事长	男	50	现任	217	否
张锐	董事	男	57	现任	0	是
刘威武	董事	男	58	现任	0	是
徐颂	董事、首席运营官、总经理	男	51	现任	251	否
吴昌攀	董事	男	53	现任	0	是
吕以强	董事	男	46	现任	0	是
高平	独立董事	男	67	现任	15	否
李琦	独立董事	女	52	现任	15	否
郑永宽	独立董事	男	45	现任	15	否
柴跃廷	独立董事	男	59	现任	0.4	否
杨运涛	监事会主席	男	56	现任	0	是
符布林	监事	男	51	现任	0	是
龚曼	监事	女	34	现任	67	否
徐家	监事	男	41	现任	62	否
涂晓平	财务总监	男	57	现任	216	否
陆永新	副总经理	男	53	现任	345	否
李玉彬	副总经理、董事会秘书	男	51	现任	255	否
刘彬	副总经理	男	54	现任	32	否
刘利兵	总法律顾问	男	49	现任	179	否
阎帅	原董事	男	50	离任	0	是
宋德星	原董事	男	60	离任	0	是
胡芹	原监事	女	56	离任	0	是
张乙明	原副总经理	男	59	离任	122	否
合计	--	--	--	--	2,031.4	--

注：上述人员税前报酬总额包含公司报告期内兑现的 2019-2021 三年战略递延奖金。

六、报告期内董事履行职责的情况

1、本报告期董事会情况

会议届次	召开日期	披露日期	会议决议
第十届董事会 2022 年度第一次临时会议	2022 年 1 月 28 日	2022 年 1 月 29 日	审议通过： 1.《关于调整公司股票期权激励计划（第一期）行权价格的议案》 2.《关于调整公司股票期权激励计划（第一期）激励对象数量和授予股票期权数量的议案》 3.《关于公司股票期权激励计划（第一期）股票期权（首批授予部分）第一个行权期行权条件未满足的议案》 4.《关于注销公司股票期权激励计划（第一期）部分股票期权的议案》 5.《关于建立<董事会授权管理制度>的议案》
第十届董事会 2022 年度第二次临时会议	2022 年 2 月 28 日	2022 年 3 月 1 日	审议通过： 《关于补选张锐先生为董事的议案》
第十届董事会第五次会议	2022 年 3 月 29 日	2022 年 3 月 31 日	审议通过： 1.《关于<2021 年度董事会工作报告>的议案》 2.《关于<2021 年度经营工作报告>的议案》 3.《关于<2021 年度财务决算报告>的议案》 4.《关于 2021 年度利润分配及分红派息预案的议案》 5.《关于<2021 年年度报告及摘要>的议案》 6.《关于<2021 年度企业社会责任报告>的议案》 7.《关于<2021 年度内部控制评价报告>的议案》 8.《关于<2021 年度舞弊风险评估报告>的议案》 9.《关于<2021 年度提供担保、关联交易、证券投资与衍生品交易等高风险投资、提供财务资助等情况的检查报告>的议案》 10.《关于<2021 年法治建设工作报告>（含合规管理体系建设工作报告）的议案》 11.《关于<2022 年度投资计划>的议案》 12.《关于<2022-2026 年公司五年战略规划>的议案》 13.《关于确认 2021 年度日常关联交易及预计 2022 年度日常关联交易的议案》 14.《关于 2022 年度在招商银行存贷款等业务暨关联交易的议案》 15.《关于确认公司 2021 年度对外担保进展以及预计未来十二个月内新增对外担保额度的议案》 16.《关于 2022 年度银行授信额度及金融机构融资计划的议案》 17.《关于公司发行债券产品一般性授权事宜的议案》 18.《关于<招商局集团财务有限公司 2021 年 12 月 31 日风险评估报告>的议案》

			<p>19.《关于与招商局集团财务有限公司续签<金融服务协议>暨关联交易的议案》</p> <p>20.《关于<2021 年度募集资金存放与使用情况的专项报告>的议案》</p> <p>21.《关于续聘 2022 年度会计师事务所的议案》</p> <p>22.《关于续买董事、监事及高级管理人员责任险的议案》</p> <p>23.《关于 2021 年度股东大会会期及议程安排的议案》</p> <p>24.《关于调整公司组织架构的议案》</p>
第十届董事会 2022 年度第三次临时会议	2022 年 4 月 28 日	2022 年 4 月 30 日	<p>审议通过：</p> <p>1.《关于〈2022 年第一季度报告〉的议案》</p> <p>2.《关于公司前次募集资金使用情况报告的议案》</p>
第十届董事会 2022 年度第四次临时会议	2022 年 5 月 10 日	2022 年 5 月 11 日	<p>审议通过：</p> <p>1.《关于控股子公司调整为其参股子公司提供担保事项的议案》</p> <p>2.《关于 2022 年度第一次临时股东大会会期及议程安排的议案》</p>
第十届董事会 2022 年度第五次临时会议	2022 年 5 月 16 日	2022 年 5 月 17 日	<p>审议通过：</p> <p>1.《关于修订〈公司章程〉的议案》</p> <p>2.《关于修订〈董事会议事规则〉的议案》</p>
第十届董事会 2022 年度第六次临时会议	2022 年 5 月 27 日	2022 年 5 月 28 日	<p>审议通过：</p> <p>1.《关于增选严刚先生为第十届董事会副董事长的议案》</p> <p>2.《关于补选徐颂先生为董事的议案》</p> <p>3.《关于聘任徐颂先生为首席运营官、总经理的议案》</p>
第十届董事会第六次会议	2022 年 8 月 29 日	2022 年 8 月 31 日	<p>审议通过：</p> <p>1.《关于<2022 年半年度报告及摘要>的议案》</p> <p>2.《关于<招商局集团财务有限公司 2022 年 6 月 30 日风险评估报告>的议案》</p> <p>3.《关于<2022 年半年度募集资金存放与使用情况的专项报告>的议案》</p> <p>4.《关于<2022 年半年度提供担保、关联交易、证券投资与衍生品交易等高风险投资、提供财务资助等情况的检查报告>的议案》</p> <p>5.《关于制定<经理层成员选聘管理工作方案>的议案》</p> <p>6.《关于制定<经理层成员经营业绩考核办法>的议案》</p> <p>7.《关于制定<工资总额管理办法>的议案》</p> <p>8.《关于赤湾港区土地使用权确权事项暨关联交易的议案》</p> <p>9.《关于修订<公司章程>的议案》</p> <p>10.《关于修订<股东大会议事规则>的议案》</p> <p>11.《关于修订<董事会议事规则>的议案》</p> <p>12.《关于修订<董事会审计委员会工作细则>的议案》</p> <p>13.《关于修订<董事会战略委员会工作细则>的议案》</p> <p>14.《关于修订<独立董事工作制度>的议案》</p>

			<p>15. 《关于修订<首席执行官工作细则>的议案》</p> <p>16. 《关于修订<董事会秘书工作细则>的议案》</p> <p>17. 《关于修订<董事、监事和高级管理人员所持本公司股份及其变动管理制度>的议案》</p> <p>18. 《关于修订<关联交易管理制度>的议案》</p> <p>19. 《关于修订<募集资金管理制度>的议案》</p> <p>20. 《关于修订<证券投资管理制度>的议案》</p> <p>21. 《关于修订<对外担保管理制度>的议案》</p> <p>22. 《关于修订<内部审计制度>的议案》</p> <p>23. 《关于修订<投资者关系管理制度>的议案》</p> <p>24. 《关于召开公司 2022 年第二次临时股东大会的议案》</p>
第十届董事会 2022 年度第七次临时会议	2022 年 9 月 29 日	2022 年 9 月 30 日	<p>审议通过：</p> <p>1. 《关于聘任刘彬先生为副总经理的议案》</p> <p>2. 《关于使用闲置募集资金进行现金管理的议案》</p>
第十届董事会 2022 年度第八次临时会议	2022 年 10 月 28 日	-	<p>审议通过：</p> <p>《关于<2022 年第三季度报告>的议案》</p>
第十届董事会 2022 年度第九次临时会议	2022 年 11 月 29 日	2022 年 11 月 30 日	<p>审议通过：</p> <p>1. 《关于控股子公司提供财务资助展期暨关联交易的议案》</p> <p>2. 《关于发行股份购买资产配套募集资金投资项目结项并将节余募集资金永久补充流动资金的议案》</p> <p>3. 《关于修订<公司章程>的议案》</p> <p>4. 《关于修订<董事会议事规则>的议案》</p> <p>5. 《关于修订<董事会战略委员会工作细则>的议案》</p> <p>6. 《关于修订<对外投资管理制度>的议案》</p> <p>7. 《关于修订<办公会议事规则>的议案》</p> <p>8. 《关于 2022 年度第三次临时股东大会会期及议程安排的议案》</p>
第十届董事会 2022 年度第十次临时会议	2022 年 12 月 8 日	2022 年 12 月 9 日	<p>审议通过：</p> <p>1. 《关于受让安通控股股份有限公司股票暨关联交易的议案》</p> <p>2. 《关于补选董事的议案》</p> <p>3. 《关于补选独立董事的议案》</p> <p>4. 《关于经理层成员 2021 年度和 2019-2021 任期业绩考核结果及薪酬兑现方案的议案》</p>

2、董事出席董事会及股东大会的情况

董事出席董事会及股东大会的情况							
董事姓名	本报告期应参加董事会次数	现场出席董事会次数	以通讯方式参加董事会次数	委托出席董事会次数	缺席董事会次数	是否连续两次未亲自参加董	出席股东大会次数

						事会会议	
邓仁杰	12	3	9	0	0	否	4
王秀峰	12	3	9	0	0	否	4
严刚	9	2	7	0	0	否	4
张锐	9	2	7	0	0	否	4
刘威武	12	3	9	0	0	否	4
徐颂	4	0	4	0	0	否	2
吴昌攀	0	0	0	0	0	否	1
吕以强	0	0	0	0	0	否	1
高平	12	3	9	0	0	否	4
李琦	12	3	9	0	0	否	4
郑永宽	12	3	9	0	0	否	4
柴跃廷	0	0	0	0	0	否	1
阎帅	1	0	1	0	0	否	0
宋德星	6	1	5	0	0	否	1

连续两次未亲自出席董事会的说明

无

3、董事对公司有关事项提出异议的情况

董事对公司有关事项是否提出异议

是 否

报告期内董事对公司有关事项未提出异议。

4、董事履行职责的其他说明

董事对公司有关建议是否被采纳

是 否

董事对公司有关建议被采纳或未被采纳的说明

报告期内，公司全体董事严格按照《公司法》《证券法》《上市公司治理准则》《深圳证券交易所上市公司自律监管指引第1号——主板上市公司规范运作》以及《公司章程》

《董事会议事规则》开展工作，勤勉尽责，根据公司的实际情况，对公司的重大治理和经营决策提出了相关的意见，经过充分沟通讨论，形成一致意见，并坚决监督和推动董事会决议的执行，确保决策科学、及时、高效，充分维护公司和全体股东的合法权益。

七、董事会下设专门委员会在报告期内履行职责情况

报告期末，董事会下设专门委员会任职情况			
序号	专门委员会	成员情况	召集人
1	战略与可持续发展委员会	邓仁杰、王秀峰、严刚、张锐、徐颂、高平、李琦、柴跃廷	邓仁杰
2	审计委员会	李琦、刘威武、郑永宽	李琦
3	提名、薪酬与考核委员会	高平、邓仁杰、郑永宽	高平

委员会名称	成员情况	召开会议次数	召开日期	会议内容	提出的重要意见和建议	其他履行职责的情况	异议事项具体情况（如有）
董事会战略与可持续发展委员会	邓仁杰、王秀峰、宋德星、高平、李琦	1	2022年3月29日	第十届董事会战略委员会2022年度第一次会议	审议： 1.《关于〈董事会战略委员会2021年度履职情况报告〉的议案》 2.《关于〈2022-2026年公司五年战略规划〉的议案》	全票通过	无
董事会审计委员会	李琦、刘威武、郑永宽	5	2022年3月29日	第十届董事会审计委员会2022年度第一次会议	审议： 1.《关于〈董事会审计委员会2021年度履职情况报告〉的议案》 2.《关于〈2021年度会计师事务所工作报告〉的议案》 3.《关于〈2021年度财务报告〉的议案》 4.《关于续聘2022年度会计师事务所的议案》 5.《关于〈2021年度舞弊风险评估报告〉的议案》 6.《关于〈2021年度内部审计工作报告〉的议案》 7.《关于〈2022年度内控审计工作计划〉的议案》 8.《关于〈2021年度募集资金存放与使用情况的检查报告〉的议案》 9.《关于〈2021年度提供担保、关联	全票通过	无

				交易、证券投资与衍生品交易等高风险投资、提供财务资助等情况的检查报告>的议案》 10.《关于<2021 年法治建设工作报告>（含合规管理体系建设工作报告）的议案》			
		2022 年 4 月 28 日	第十届董事会审计委员会 2022 年度第二次会议	审议： 1.《关于〈2022 年第一季度内部审计工作报告〉的议案》 2.《关于〈2022 年第一季度募集资金存放与使用情况的检查报告〉的议案》	全票通过	无	
		2022 年 8 月 29 日	第十届董事会审计委员会 2022 年度第三次会议	审议： 1.《关于<2022 年半年度财务报告〉的议案》 2.《关于<2022 年第二季度内部审计工作报告〉的议案》 3.《关于<2022 年半年度募集资金存放与使用情况的检查报告〉的议案》 4.《关于<2022 年半年度提供担保、关联交易、证券投资与衍生品交易等高风险投资、提供财务资助等情况的检查报告〉的议案》	全票通过	无	
		2022 年 10 月 28 日	第十届董事会审计委员会 2022 年度第四次会议	审议： 1.《关于〈2022 年第三季度内部审计工作报告〉的议案》 2.《关于〈2022 年第三季度募集资金存放与使用情况的检查报告〉的议案》	全票通过	无	
		2022 年 12 月 28 日	第十届董事会审计委员会 2022 年度第五次会议	与会计师会面以协商确定 2022 年度财务报告审计工作的时间安排等事宜	与会计师沟通见面	无	
董事会提名、薪酬与考核委员会	高平、邓仁杰、郑永宽	6	2022 年 2 月 28 日	第十届董事会提名、薪酬与考核委员会 2022 年度第一次会议	审议： 《关于审查董事候选人的议案》	全票通过	无
			2022 年 3 月 29 日	第十届董事会提名、薪酬与考核委员会 2022 年度第二次会议	审议： 1.《关于〈董事会提名、薪酬与考核委员会 2021 年度履职情况报告〉的议案》 2.《关于 2021 年度董事、监事和高级管理人员薪酬情况的议案》	全票通过	无
			2022 年 5 月 27 日	第十届董事会提名、薪酬与考核委员会 2022 年度第三次会议	审议： 1.《关于审查董事候选人的议案》 2.《关于聘任徐颂先生为首席运营官、总经理的议案》	全票通过	无
			2022 年 8 月 29 日	第十届董事会提名、薪酬与考核委员会 2022 年	审议： 1.《关于制定<经理层成员选聘管理工作方案〉的议案》	全票通过	无

			度第四次会议	2.《关于制定<经理层成员经营业绩考核办法>的议案》 3.《关于制定<工资总额管理办法>的议案》		
		2022年9月29日	第十届董事会提名、薪酬与考核委员会 2022 年度第五次会议	审议： 《关于聘任刘彬先生为副总经理的议案》	全票通过	无
		2022年12月8日	第十届董事会提名、薪酬与考核委员会 2022 年度第六次会议	审议： 1.审议《关于审查董事候选人的议案》 2.审议《关于审查独立董事候选人的议案》 3.审议《关于经理层成员 2021 年度和 2019-2021 任期业绩考核结果及薪酬兑现方案的议案》	全票通过	无

八、监事会工作情况

监事会在报告期内的监督活动中发现公司是否存在风险

是 否

监事会对报告期内的监督事项无异议。

九、公司员工情况

1、员工数量、专业构成及教育程度

报告期末母公司在职员工的数量（人）	310
报告期末主要子公司在职员工的数量（人）	15,491
报告期末在职员工的数量合计（人）	15,801
当期领取薪酬员工总人数（人）	15,801
母公司及主要子公司需承担费用的离退休职工人数（人）	9,588
专业构成	
专业构成类别	专业构成人数（人）
生产人员	8,499
销售人员	587
技术人员	3,531
财务人员	551
行政人员	2,633
合计	15,801
教育程度	
教育程度类别	数量（人）

硕士及以上	562
本科	4,090
大专	4,063
中专及以下	7,086
合计	15,801

2、薪酬政策

近年来，港口行业加速整合与全球化布局，智慧港口不断升级，逐步多元化发展，内生增长和转型升级对人才需求提出更高的要求和挑战。2022年，公司根据新十年发展战略，深入剖析人力资源供需，制定了新的人力资源规划，围绕岗位价值这“1”个核心，完善“7”大人力资源管理机制举措，打造“4”支队伍，健全“4”大保障。持续优化薪酬激励机制，探索多元化激励体系，为人力资源规划落地提供重要支撑和有力保障。

2022年公司以全面推行任期制与契约化管理为契机，实现全面覆盖，刚性兑现。完善市场化薪酬分配机制，强化业绩与薪酬双对标，坚持效率优先，兼顾公平的原则，坚持激励与约束并重；统筹各级管理人员加大绩效薪酬占比，强化考核结果应用，合理拉开收入差距。优化资源配置，强化业绩导向，薪酬分配向创造价值的优秀团队和优秀员工倾斜，向作出突出贡献的人才和一线苦脏险累岗位倾斜。持续优化高管绩效奖金分配方案，纵向自身同比与横向同业比较相结合，短期 KPI 考核与中长期战略考核相补充。2022年与战略考核结果挂钩，公司兑现高管、中层管理人员的递延奖金，精准激励核心员工，支持战略目标达成。

3、培训计划

2022年，招商港口紧紧围绕公司人才发展战略和业务发展需求，积极规划及实施各项人才发展项目，加强四大人才队伍培养，帮助员工根据公司发展不断提升，有力推动公司人才建设工作。人才发展项目重点集中在招商港口青年人才队伍培养、内训师体系建设等方面。

公司以线上直播、在线课程、线下集训方式相结合，开展各类培训项目，加快推进实施公司“四大”人才建设。

一是开展 2022 青干班项目，关注青年骨干，提升综合素质，打造素质优良的优秀后备人才队伍，为招商港口业务发展持续提供合格人才保障。面向现有在册优秀年轻干部 106 人，

于 2022 年开展多层次、多渠道、多形式的集中培养和锻炼，进一步提升招商港口年轻干部综合能力和专业水平，通过行动学习，解决实际工作中的问题及掌握执行行动方案的过程，通过学习组织经验萃取的方法，将青干班学员知识经验具体化，并得以更广泛的分享和传承，实现组织绩效收益的最大化。

二是开展招商港口内训师培养项目，持续打造港口内训师队伍，提升内训师队伍水平，内训师赋能、打造行业课程，选拔聘任 25 名港口内训师，萃取组织有效经验，开发专业课程，同时培训内部员工，送课到一线，传播企业文化、专业知识，宣贯公司战略、制度等，提质增效共享优质培训资源，从整体上解决工作重难点。有力推动公司在管理人才、专业人才梯队建设方面的工作，提升品牌价值，强化完善公司内训体系建设。

三是聚焦财务团队，激励自主学习，在财务人才盘点基础上，有针对性的提供优质财务培训外部平台资源，为不同层级财务人员专业能力提升，眼界扩展提供有力支持，激励员工自主学习，不断提升专业能力。

四是利用在线平台为公司及各下属公司培训助力，开展直播、线上课程制作、内部精品课程开发，扩大了培训范围，加强了各公司之间培训协同，有力促进了全公司范围内培训工作的开展。

4、劳务外包情况

劳务外包的工时总数（小时）	不适用
劳务外包支付的报酬总额（元）	1,668,643,588.24

十、公司利润分配及资本公积金转增股本情况

1、报告期内利润分配政策，特别是现金分红政策的制定、执行或调整情况

根据中国证监会《上市公司监管指引第 3 号——上市公司现金分红》和《关于进一步落实上市公司现金分红有关事项的通知》的有关规定，《公司章程》中明晰了利润分配的具体政策、决策程序和机制、利润分配政策的调整、利润分配方案的实施及外资股的利润分配等方面。报告期内，公司严格按照《公司章程》执行利润分配政策。

现金分红政策的专项说明

是否符合公司章程的规定或股东大会决议的要求：	是
分红标准和比例是否明确和清晰：	是
相关的决策程序和机制是否完备：	是
独立董事是否履职尽责并发挥了应有的作用：	是
中小股东是否有充分表达意见和诉求的机会，其合法权益是否得到了充分保护：	是
现金分红政策进行调整或变更的，条件及程序是否合规、透明：	不适用

2、公司报告期内盈利且母公司可供股东分配利润为正但未提出现金红利分配预案

适用 不适用

3、本报告期利润分配及资本公积金转增股本情况

每 10 股送红股数（股）	0
每 10 股派息数（元）（含税）	4.5
每 10 股转增数（股）	0
分配预案的股本基数（股）	2,499,074,661
现金分红金额（元）（含税）	1,124,583,597.45
以其他方式（如回购股份）现金分红金额（元）	0.00
现金分红总额（含其他方式）（元）	1,124,583,597.45
可分配利润（元）	2,277,016,134.29
现金分红总额（含其他方式）占利润分配总额的比例	100%

本次现金分红情况

公司发展阶段属成熟期且有重大资金支出安排的，进行利润分配时，现金分红在本次利润分配中所占比例最低应达到 40%

利润分配或资本公积金转增预案的详细情况说明

本公司 2022 年度经德勤华永会计师事务所（特殊普通合伙）审计之本年度合并归属于母公司净利润 3,337,446,222.82 元，母公司净利润为 407,348,871.48 元。

（1）根据《公司法》和《公司章程》规定，公司分配当年税后利润时，应当提取利润的 10% 列入公司法定公积金。本次公司拟提取利润 40,734,887.15 元列入公司法定公积金。2022 年末，母公司累计未分配利润为 2,277,016,134.29 元。

（2）拟按 2022 年末总股本 2,499,074,661 股为基数，每十股派发现金股利 4.50 元（含税），共计 1,124,583,597.45 元。

经上述分配，母公司剩余未分配利润为 1,152,432,536.84 元。

以上分配预案，尚需提交公司 2022 年度股东大会审议。

十一、公司股权激励计划、员工持股计划或其他员工激励措施的实施情况

1、股权激励

公司股票期权激励计划报告期内履行的相关程序如下：

(1) 2022 年 1 月 28 日，公司第十届董事会 2022 年度第一次临时会议、第十届监事会 2022 年度第一次临时会议分别审议通过了《关于调整公司股票期权激励计划（第一期）行权价格的议案》《关于调整公司股票期权激励计划（第一期）激励对象数量和授予股票期权数量的议案》《关于公司股票期权激励计划（第一期）股票期权（首批授予部分）第一个行权期行权条件未满足的议案》《关于注销公司股票期权激励计划（第一期）部分股票期权的议案》，独立董事发表了同意的独立意见，公司监事会进行核查并发表意见。具体详见公司披露于巨潮资讯网的相关公告（公告编号：2022-007、2022-008、2022-009、2022-010）。

(2) 2022 年 2 月 14 日，经中国证券登记结算有限责任公司深圳分公司审核确认，公司已办理完成股票期权激励计划（第一期）部分股票期权的注销事宜。具体详见公司披露于巨潮资讯网的公告《关于公司股票期权激励计划（第一期）部分股票期权注销完成的公告》（公告编号：2022-011）。

公司董事、高级管理人员获得的股权激励情况

姓名	职务	年初持有股票期权数量	报告期新授予股票期权数量	报告期内可行权股数	报告期内已行权股数	报告期内已行权股数行权价格（元/股）	期末持有股票期权数量	报告期末市价（元/股）	期初持有限制性股票数量	本期已解锁股份数量	报告期新授予限制性股票数量	限制性股票的授予价格（元/股）	期末持有限制性股票数量
严刚	副董事长	170,000	-	-	-	-	102,000	-	-	-	-	-	-
徐颂	董事、首席运营官、总经理	240,000	-	-	-	-	240,000	-	-	-	-	-	-
陆永新	副总经理	240,000	-	-	-	-	144,000	-	-	-	-	-	-
李玉彬	副总经	240,000	-	-	-	-	144,000	-	-	-	-	-	-

	理、 董 事 会 秘 书												
刘利兵	总 法 律 顾 问	50,000	-	-	-	-	50,000	-	-	-	-	-	-
合计	--	940,000	-	-	-	--	680,000	--	-	-	-	--	-
备注（如有）	2022年2月14日，经中国证券登记结算有限责任公司深圳分公司审核确认，公司已办理完成股票期权激励计划（第一期）部分股票期权的注销事宜，注销严刚先生 68,000 股股票期权、陆永新先生 96,000 股股票期权、李玉彬先生 96,000 股股票期权。原董事阎帅先生已于 2022 年 2 月 25 日辞任公司董事职务，其所持期权已全部注销。												

高级管理人员的考评机制及激励情况

2022 年公司以全面推行任期制与契约化管理为契机，实现全面覆盖，刚性兑现。公司已建立成熟的测评机制和体系，覆盖全体高级管理人员，年度综合测评采取定性和定量相结合的方式，维度包括绩效、能力素质和廉洁自律等。高级管理人员测评结果是任用、激励的重要依据。公司根据经营情况、任职岗位及测评结果等因素调整、决定高级管理人员的岗位工资。通过年度综合能力测评、年度关键业绩指标考核和三年战略考核结果等因素核定高级管理人员的绩效奖金。

公司持续优化高级管理人员绩效奖金考核分配方案，实行“跑赢大市、好于同行”的鲜明业绩导向，纵向自身同比与横向同业比较相结合，短期 KPI 考核与长期战略考核相补充，对公司业绩全方位考量的综合结果与高管绩效奖金挂钩，更能充分发挥薪酬的激励和引导作用，使公司高级管理人员不仅关注当年当期短期业绩，同时也关注公司中长期业绩的发展。与三年战略考核结果挂钩，2022 年公司兑现高级管理人员递延奖金，精准激励核心管理人员，支持战略目标达成。

2、员工持股计划的实施情况

适用 不适用

3、其他员工激励措施

适用 不适用

十二、报告期内的内部控制制度建设及实施情况

1、内部控制建设及实施情况

报告期内，公司严格按照法律法规及外部监管要求，并结合公司实际情况，以风险管理为导向，以提高经营效率和效果为目标，以流程梳理为基础，以关键控制活动为重点，对公司现有内控体系持续完善和优化。

报告期内，公司编制了《招商港口内控流程手册》，明确了公司主要业务流程及权责分配，规范了内部机构设置、重要岗位职责权限、审批程序等重点管控环节，完善了内控流程，有效提升了公司内部控制管理能力。报告期内，招商港口实现了内控管理全覆盖，对 8 家下属公司实施了内控体系监督检查。同时，各下属公司按照招商港口年度风控工作方案，结合采购、销售、投资“三大循环”实施内控优化，开展季度内控自评工作，并出具内控评价缺陷清单。截至 2022 年底，内控评价缺陷均为一般缺陷，无重大、重要缺陷。公司对发现的一般缺陷全部落实整改责任人、制定了整改计划，并定期跟进整改情况。

根据《企业内部控制基本规范》及其配套指引的规定和其他内部控制监管要求，结合公司内部控制制度和评价办法，公司编制了《2022 年度内部控制评价报告》，报告结论如下：根据公司财务报告内部控制重大缺陷的认定情况，于内部控制评价报告基准日（2022 年 12 月 31 日），不存在财务报告内部控制重大缺陷，董事会认为，公司已按照企业内部控制规范体系和相关规定的要求在所有重大方面保持了有效的财务报告内部控制。根据公司非财务报告内部控制重大缺陷认定情况，于内部控制评价报告基准日，公司未发现非财务报告内部控制重大缺陷。自内部控制评价报告基准日至内部控制评价报告发出日之间未发生影响内部控制有效性评价结论的因素。

2、报告期内发现的内部控制重大缺陷的具体情况

是 否

十三、公司报告期内对子公司的管理控制情况

本公司坚持以“赋能、专业、价值”为指导，筑力构建持续价值创造的运营管理体系，逐步建立各功能模块标准，打造世界一流的价值型总部。基于下属子公司的战略定位，以差异化、风险可控为原则，通过进一步推动资产全生命周期管理、采购管理及绩效考核机制，持续推动各下属子公司的健康发展；进一步深入推进质效提升工作，以提升举措品质为核心，

狠抓贯彻落实，将质效提升与战略目标深度融合。

十四、内部控制自我评价报告或内部控制审计报告

内部控制评价报告全文披露日期		2023 年 4 月 4 日		
内部控制评价报告全文披露索引		详见于巨潮资讯网		
纳入评价范围单位资产总额占公司合并财务报表资产总额的比例		100.00%		
纳入评价范围单位营业收入占公司合并财务报表营业收入的比例		100.00%		
缺陷认定标准				
类别	财务报告	非财务报告		
定性标准	<p>如果一项缺陷或者缺陷组合导致不能防止或发现并纠正如下事项，或者该缺陷或缺陷组合能够直接导致如下事项的发生，该缺陷或缺陷组合被认定为重大缺陷：</p> <p>（1）董事、监事和高级管理人员舞弊；</p> <p>（2）公司更正已公布的财务报告；</p> <p>（3）注册会计师发现当期财务报告存在重大错报，而内部控制在运行过程中未能发现该错报；</p> <p>（4）董事会审计委员会和内部审计机构对内部控制的监督无效。</p>	重大缺陷	重要缺陷	一般缺陷
		发展方向严重偏离战略目标，投资方向、业务结构、商业模式等完全不能支持战略目标的实现	发展方向较为严重的偏离战略目标，投资方向、业务结构、商业模式等较大程度上不能支持战略目标的实现	发展方向略微偏离战略目标，投资方向、业务结构、商业模式不能完全支持战略目标的实现
		战略实施受阻，战略规划中的指标几乎全部不能按计划完成	战略实施受阻，战略规划中的大部分指标不能按计划完成	战略实施受阻，战略规划中的部分指标不能按计划完成
		造成普遍的业务/服务中断，或者业务/服务中断需要半年以上才能恢复	造成重要的业务/服务中断，或者业务/服务中断需要 3 个月以上半年以下的时间才能恢复	企业日常业务受一些影响，造成个别的业务/服务中断，或者业务/服务中断需要 3 个月以下的时间才能恢复
		严重损害整体员工的工作积极性，将引发大规模群体事件，或导致企业文化、企业凝聚力遭受严重破坏	较大程度损害整体员工的工作积极性，大大降低工作效率，对企业文化、企业凝聚力产生重要不利影响	损害员工的工作积极性并影响其工作效率，对企业文化、企业凝聚力产生某些不利影响
		员工的管理能力和专业技能普遍地大幅度落后于企业发展需求	员工的管理能力和专业技能在某些重点领域大幅度落后于企业发展需求	员工的管理能力和专业技能在某些领域落后于企业发展需求
		负面消息在整个业务领域(包括延伸至产业链)内流传，或	负面消息在行业内部流传，或者被地方媒体报道或关	负面消息在企业内部流传，对企业声誉造成轻微损害，

		者被全国性媒体及公众媒体关注，声誉的恢复需要 6 个月以上的时间	注，声誉的恢复需要 3 个月以上 6 个月以下的时间	声誉的恢复需要 3 个月以下的时间
		企业内部绝密信息泄露，严重影响企业在市场上的竞争能力，或者影响企业在管理方面的竞争能力	企业内部机密信息泄露，较大程度影响企业在市场上的竞争能力，或者影响企业在管理方面的竞争能力	企业内部机密信息泄露，一般程度影响企业在市场上的竞争能力，或者影响企业在管理方面的竞争能力
定量标准	以公司上一年度经审计合并报表归属于母公司股东的净利润为判断标准：错报金额 \geq 判断标准 5% 以上为重大缺陷，判断标准 5% $>$ 错报金额 \geq 判断标准 1% 为重要缺陷，错报金额 $<$ 判断标准 1% 以下为一般缺陷。	以公司上一年度经审计合并报表归属于母公司股东的净利润为判断标准		
		重大缺陷	重要缺陷	一般缺陷
		对资产周转能力产生重大的不利影响，使得总资产周转率降低 20% 以上（含 20%）	对资产周转能力产生较大的不利影响，使得总资产周转率降低 10% 至 20%（含 10%）	对资产周转能力产生不利影响，使得总资产周转率降低 10% 以下
		对年度营业利润产生严重的不利影响，或造成年度营业利润减少金额在判断标准 5% 以上（含 5%）	对年度营业利润产生较大的不利影响，或造成年度营业利润减少金额在判断标准 1% 到 5% 之间（含 1%）	对年度营业利润产生不利影响，或造成年度营业利润减少金额在判断标准 1% 以下
		对现金流产生严重的不利影响，造成现金总流入减少或者现金总流出增加在判断标准 10% 以上（含 10%）	对现金流产生较大的不利影响，造成现金总流入减少或者现金总流出增加在判断标准 5% 到 10% 之间（含 5%）	对现金流产生不利的影响，造成现金总流入减少或者现金总流出增加在判断标准 5% 以下
		发生重大投资失误，造成直接经济损失在判断标准 5% 以上（含 5%），或投资回报率比预期降低 40% 以上（含 40%）	发生较大投资失误，造成直接经济损失在判断标准 1% 到 5% 之间（含 1%），或投资回报率比预期降低 30% 至 40%（含 30%）	发生一般投资失误，造成直接经济损失在判断标准 1% 以下，或投资回报率比预期降低 30% 以下
		造成 10 人以上死亡，或者 50 人以上重伤，或者直接经济损失在判断标准 5% 以上（含 5%）	造成 3 人以上 10 人以下死亡，或者 10 人以上 50 人以下重伤，或者直接经济损失在判断标准 1% 到 5% 之间（含	造成 3 人以下死亡，或者 10 人以下重伤，或者直接经济损失在判断标准 1% 以下

		1%)	
	资产完整性未能得到保证, 资产损失达到判断标准 5%以上 (含 5%)	资产完整性未能得到保证, 资产损失在判断标准 1%到 5%之间 (含 1%)	资产完整性未能得到保证, 资产损失在判断标准 1%以下
	大量重大商业纠纷、民事诉讼, 短时间内负面影响无法消弭, 可能支付的赔偿在判断标准 5%以上 (含 5%)	数起重大商业纠纷、民事诉讼, 并在一定区域和时间段内产生显著影响, 可能支付的赔偿在判断标准 1%到 5%之间 (含 1%)	无法调解的商业、民事纠纷时有发生, 引起在当地有一定影响的诉讼事项, 可能支付的赔偿在判断标准 1%以下
	严重违反法律法规, 受到政府部门、法律部门的调查, 引起公诉、集体诉讼, 可能支付的罚金在判断标准 2%以上 (含 2%)	严重违反法律法规, 受到政府部门、法律部门的调查, 可能支付的罚金在判断标准 0.5%到 2% 之间 (含 0.5%)	违反法律法规, 受到政府部门、法律部门的调查, 可能支付的罚金在判断标准 0.5%以下
财务报告重大缺陷数量 (个)			0
非财务报告重大缺陷数量 (个)			0
财务报告重要缺陷数量 (个)			0
非财务报告重要缺陷数量 (个)			0

注: 纳入评价范围单位资产总额和营业收入占公司合并财务报表资产总额和营业收入的比例, 均已扣除被合并公司相应财务数据。

内部控制审计报告中的审议意见段	
我们认为, 招商局港口集团股份有限公司于 2022 年 12 月 31 日按照《企业内部控制基本规范》和相关规定在所有重大方面保持了有效的财务报告内部控制。	
内控审计报告披露情况	披露
内部控制审计报告全文披露日期	2023 年 4 月 4 日
内部控制审计报告全文披露索引	详见于巨潮资讯网
内控审计报告意见类型	标准无保留意见
非财务报告是否存在重大缺陷	否

会计师事务所是否出具非标准意见的内部控制审计报告

是 否

会计师事务所出具的内部控制审计报告与董事会的自我评价报告意见是否一致

√ 是 否

十五、上市公司治理专项行动自查问题整改情况

经全面自查，公司在经营中坚持党的领导与公司治理相结合，内部治理机制健全、治理体系完善，信息披露公开透明，符合有关法律法规及规范性文件的规定。

第五节 环境和社会责任

一、重大环保问题情况

1、环境保护相关政策和行业标准

报告期内，公司及重点排污子公司在日常生产经营中严格遵守《中华人民共和国环境保护法》《中华人民共和国大气污染防治法》《中华人民共和国水污染防治法》《中华人民共和国固体废物污染环境防治法》《中华人民共和国环境噪声污染防治法》《中华人民共和国土壤污染防治法》《中华人民共和国环境影响评价法》等环境保护相关法律法规，并严格执行《土壤环境质量建设用土壤污染风险管控标准（试行）（GB36600-2018）》《城镇污水处理厂污染物排放标准（GB18918-2002）》《储油库大气污染物排放标准（GB20950-2020）》《工业企业厂界环境噪声排放标准（GB12348-2008）》等环境保护相关国家及行业标准。

2、环境保护行政许可情况

公司所属境内管控企业建设项目按要求开展环境影响评价，境内所有排污单位按法律法规要求已取得排污许可，并按排污许可要求合法依归排污。所属重点排污单位相关生态环境主管部门审核、批复、备案信息如下：

（1）《关于<湛江港（集团）股份有限公司第一分公司现状环境影响评估报告>的审核意见》（湛霞环建【2018】12号）。

（2）《关于<湛江港（集团）股份有限公司第三分公司现状环境影响评估报告>的审核意见》（湛环赤建【2018】31号）。

（3）《关于<湛江港石化码头有限责任公司原油储罐区现状环境影响评估报告>的备案意见》（湛霞环建【2019】5号）。

（4）《关于<湛江港石化码头有限责任公司 1#罐区变更项目环境影响报告表>的批复》（湛环建霞【2021】26号）。

3、行业排放标准及生产经营活动中涉及的污染物排放的具体情况

公司或子公司名称	主要污染物及特征污染物的种类	主要污染物及特征污染物的名称	排放方式	排放口数量	排放口分布情况	排放浓度 (mg/kg)	执行的污染物排放标准	排放总量	核定的排放总量	超标排放情况
湛江港(集团)股份有限公司第三分公司(土壤重点监管单位)	土壤污染物	砷	--	--	--	0.33	《土壤环境质量建设用地土壤污染风险管控标准(试行)》(GB36600-2018)第二类用地标准	--	--	无超标
	土壤污染物	镉	--	--	--	ND		--	--	
	土壤污染物	铬(六价)	--	--	--	ND		--	--	
	土壤污染物	铜	--	--	--	3		--	--	
	土壤污染物	铅	--	--	--	56		--	--	
	土壤污染物	汞	--	--	--	0.020		--	--	
	土壤污染物	镍	--	--	--	8		--	--	
	土壤污染物	石油烃(C10-C40)	--	--	--	9		--	--	
	土壤污染物	pH值(无纲量)	--	--	--	7.10		--	--	
	土壤污染物	水分	--	--	--	21.4%		--	--	
	土壤污染物	四氯化碳	--	--	--	ND		--	--	
	土壤污染物	氯仿	--	--	--	ND		--	--	
	土壤污染物	氯甲烷	--	--	--	ND		--	--	
	土壤污染物	1,1-二氯乙烷	--	--	--	ND		--	--	
	土壤污染物	1,2-二氯乙烷	--	--	--	ND		--	--	
	土壤污染物	1,1-二氯乙炔	--	--	--	ND		--	--	
	土壤污染物	顺-1,2-二氯乙烯	--	--	--	ND		--	--	
	土壤污染物	反-1,2-二氯乙烯	--	--	--	ND		--	--	
	土壤污染物	二氯甲烷	--	--	--	ND		--	--	
	土壤污染物	1,2-二氯丙烷	--	--	--	ND		--	--	
	土壤污染物	1,1,1,2-四氯乙烷	--	--	--	ND		--	--	
	土壤污染物	1,1,2,2-四氯乙烷	--	--	--	ND		--	--	
	土壤污染物	四氯乙烯	--	--	--	ND		--	--	
	土壤污染物	1,1,1-三氯乙烷	--	--	--	ND		--	--	
	土壤污染物	1,1,2-三氯乙烷	--	--	--	ND		--	--	
	土壤污染物	三氯乙烯	--	--	--	ND		--	--	
	土壤污染物	1,2,3-三氯丙烷	--	--	--	ND		--	--	
	土壤污染物	氯乙烯	--	--	--	ND		--	--	
	土壤污染物	苯	--	--	--	ND		--	--	
	土壤污染物	氯苯	--	--	--	ND		--	--	
	土壤污染物	1,2-二氯苯	--	--	--	ND		--	--	
	土壤污染物	1,4-二氯苯	--	--	--	ND		--	--	
土壤污染物	乙苯	--	--	--	ND	--	--			
土壤污染物	苯乙烯	--	--	--	ND	--	--			
土壤污染物	甲苯	--	--	--	2.0	--	--			
土壤污染物	间,对-二	--	--	--	ND	--	--			

		甲苯								
	土壤污染物	邻-二甲苯	--	--	--	ND		--	--	
	土壤污染物	硝基苯	--	--	--	ND		--	--	
	土壤污染物	苯胺	--	--	--	ND		--	--	
	土壤污染物	2-氯酚	--	--	--	ND		--	--	
	土壤污染物	苯并(a)蒽	--	--	--	ND		--	--	
	土壤污染物	苯并(a)芘	--	--	--	ND		--	--	
	土壤污染物	苯并(b)荧蒽	--	--	--	ND		--	--	
	土壤污染物	苯并(k)荧蒽	--	--	--	ND		--	--	
	土壤污染物	蒽	--	--	--	ND		--	--	
	土壤污染物	二苯并[a,h]蒽	--	--	--	ND		--	--	
	土壤污染物	茚并[1,2,3-cd]芘	--	--	--	ND		--	--	
	土壤污染物	萘	--	--	--	ND		--	--	
湛江港(集团)股份有限公司第一分公司(土壤重点监管单位)	土壤污染物	砷	--	--	--	6.71	《土壤环境质量建设用地区域土壤污染风险管控标准(试行)(GB36600-2018)第二类用地标准	--	--	无超标
	土壤污染物	镉	--	--	--	ND		--	--	
	土壤污染物	铬(六价)	--	--	--	ND		--	--	
	土壤污染物	铜	--	--	--	5		--	--	
	土壤污染物	铅	--	--	--	62		--	--	
	土壤污染物	汞	--	--	--	0.054		--	--	
	土壤污染物	镍	--	--	--	3		--	--	
	土壤污染物	四氯化碳	--	--	--	ND		--	--	
	土壤污染物	氯仿	--	--	--	ND		--	--	
	土壤污染物	氯甲烷	--	--	--	ND		--	--	
	土壤污染物	1,1-二氯乙烷	--	--	--	ND		--	--	
	土壤污染物	1,2-二氯乙烷	--	--	--	ND		--	--	
	土壤污染物	1,1-二氯乙烯	--	--	--	ND		--	--	
	土壤污染物	顺-1,2-二氯乙烯	--	--	--	ND		--	--	
	土壤污染物	反-1,2-二氯乙烯	--	--	--	ND		--	--	
	土壤污染物	三氯甲烷	--	--	--	ND		--	--	
	土壤污染物	1,2-二氯丙烷	--	--	--	ND		--	--	
	土壤污染物	1,1,1,2-四氯乙烷	--	--	--	ND		--	--	
	土壤污染物	1,1,2,2-四氯乙烷	--	--	--	ND		--	--	
	土壤污染物	四氯乙烯	--	--	--	ND		--	--	
	土壤污染物	1,1,1-三氯乙烷	--	--	--	ND		--	--	
	土壤污染物	1,1,2-三氯乙烷	--	--	--	ND		--	--	
	土壤污染物	三氯乙烯	--	--	--	ND		--	--	
	土壤污染物	1,2,3-三氯丙烷	--	--	--	ND		--	--	
土壤污染物	氯乙烯	--	--	--	ND	--	--			
土壤污染物	苯	--	--	--	ND	--	--			
土壤污染物	氯苯	--	--	--	ND	--	--			

	土壤污染物	1,2-二氯苯	--	--	--	ND		--	--	
	土壤污染物	1,4-二氯苯	--	--	--	ND		--	--	
	土壤污染物	乙苯	--	--	--	ND		--	--	
	土壤污染物	苯乙烯	--	--	--	ND		--	--	
	土壤污染物	甲苯	--	--	--	ND		--	--	
	土壤污染物	间,对-二甲苯	--	--	--	ND		--	--	
	土壤污染物	邻-二甲苯	--	--	--	ND		--	--	
	土壤污染物	硝基苯	--	--	--	ND		--	--	
	土壤污染物	苯胺	--	--	--	ND		--	--	
	土壤污染物	2-氯酚	--	--	--	ND		--	--	
	土壤污染物	苯并(a)蒽	--	--	--	ND		--	--	
	土壤污染物	苯并(a)芘	--	--	--	ND		--	--	
	土壤污染物	苯并(b)荧蒽	--	--	--	ND		--	--	
	土壤污染物	苯并(k)荧蒽	--	--	--	ND		--	--	
	土壤污染物	蒽	--	--	--	ND		--	--	
	土壤污染物	二苯并[a,h]蒽	--	--	--	ND		--	--	
	土壤污染物	茚并[1,2,3-cd]芘	--	--	--	ND		--	--	
	土壤污染物	萘	--	--	--	ND		--	--	
	土壤污染物	石油烃(C10-C40)	--	--	--	30		--	--	
	土壤污染物	pH	--	--	--	3.56		--	--	
土壤污染物	含水率	--	--	--	34.9	--	--			
湛江港石化码头有限责任公司(土壤重点监管单位、其他重点排污单位)	土壤污染物	砷	--	--	--	8.23	《土壤环境质量建设用地土壤污染风险管控标准(试行)》(GB36600-2018)第二类用地标准	--	--	无超标
	土壤污染物	镉	--	--	--	0.64		--	--	
	土壤污染物	铬(六价)	--	--	--	ND		--	--	
	土壤污染物	铜	--	--	--	43		--	--	
	土壤污染物	铅	--	--	--	36.3		--	--	
	土壤污染物	汞	--	--	--	0.269		--	--	
	土壤污染物	镍	--	--	--	21		--	--	
	土壤污染物	四氯化碳	--	--	--	ND		--	--	
	土壤污染物	氯仿	--	--	--	ND		--	--	
	土壤污染物	氯甲烷	--	--	--	ND		--	--	
	土壤污染物	1,1-二氯乙烷	--	--	--	ND		--	--	
	土壤污染物	1,2-二氯乙烷	--	--	--	ND		--	--	
	土壤污染物	1,1-二氯乙烯	--	--	--	ND		--	--	
	土壤污染物	顺-1,2-二氯乙烯	--	--	--	ND		--	--	
	土壤污染物	反-1,2-二氯乙烯	--	--	--	ND		--	--	
	土壤污染物	三氯甲烷	--	--	--	ND		--	--	
	土壤污染物	1,2-二氯丙烷	--	--	--	ND		--	--	
	土壤污染物	1,1,1,2-四氯乙烷	--	--	--	ND		--	--	
土壤污染物	1,1,2,2-四氯乙烷	--	--	--	ND	--	--			

土壤污染物	四氯乙烯	--	--	--	ND	--	--
土壤污染物	1,1,1-三氯乙烷	--	--	--	ND	--	--
土壤污染物	1,1,2-三氯乙烷	--	--	--	ND	--	--
土壤污染物	三氯乙烯	--	--	--	ND	--	--
土壤污染物	1,2,3-三氯丙烷	--	--	--	ND	--	--
土壤污染物	氯乙烯	--	--	--	ND	--	--
土壤污染物	苯	--	--	--	ND	--	--
土壤污染物	氯苯	--	--	--	ND	--	--
土壤污染物	1,2-二氯苯	--	--	--	ND	--	--
土壤污染物	1,4-二氯苯	--	--	--	ND	--	--
土壤污染物	乙苯	--	--	--	ND	--	--
土壤污染物	苯乙烯	--	--	--	ND	--	--
土壤污染物	甲苯	--	--	--	ND	--	--
土壤污染物	间,对-二甲苯	--	--	--	ND	--	--
土壤污染物	邻-二甲苯	--	--	--	ND	--	--
土壤污染物	硝基苯	--	--	--	ND	--	--
土壤污染物	苯胺	--	--	--	ND	--	--
土壤污染物	2-氯酚	--	--	--	ND	--	--
土壤污染物	苯并(a)蒽	--	--	--	ND	--	--
土壤污染物	苯并(a)芘	--	--	--	ND	--	--
土壤污染物	苯并(b)荧蒽	--	--	--	ND	--	--
土壤污染物	苯并(k)荧蒽	--	--	--	ND	--	--
土壤污染物	蒽	--	--	--	ND	--	--
土壤污染物	二苯并[a,h]蒽	--	--	--	ND	--	--
土壤污染物	茚并[1,2,3-cd]芘	--	--	--	0.001	--	--
土壤污染物	萘	--	--	--	ND	--	--
土壤污染物	石油烃(C ₁₀ -C ₄₀)	--	--	--	89	--	--
土壤污染物	pH	--	--	--	8.24	--	--
土壤污染物	2,4-二硝基酚	--	--	--	ND	--	--
土壤污染物	2,4-二氯酚	--	--	--	ND	--	--
土壤污染物	邻苯二甲酸二(2-乙基己基)酯	--	--	--	ND	--	--
土壤污染物	邻苯二甲酸丁基苯酯	--	--	--	ND	--	--
土壤污染物	邻苯二甲酸二正辛酯	--	--	--	ND	--	--
土壤污染物	多氯联苯(总量)	--	--	--	ND	--	--

4、对污染物的处理

报告期内，公司所属管控企业废水、废气等治理治污设施运行正常，污染物均达标排放。

2022 年，废水治理设施数量增加 20 套，污水设施处理能力提升 23.5%；积极开展挥发性有机物治理工作，确保挥发性有机物设施正常运行；做好隔声墙维护，确保厂界噪声符合要求。所属重点排污单位相关信息如下：

（1）湛江港集团第一分公司建有生产污水处理系统 1 套，处理能力为 5800m³/d，污水经处理后用于港区内洒水抑尘；湛江港集团三分公司建有生产污水处理系统 1 套，处理能力为 4500m³/d，污水经处理后用于港区内洒水抑尘。以上设施均正常运行。

（2）湛江港集团第一、三分公司均配备喷雾、喷淋、洒水等设备设施，满足作业抑尘需求，货堆实行全苫盖，通过加强静态堆存以及动态作业全过程的抑尘管理，最大限度减少扬尘。其中，湛江港集团第一分公司厂界建有长 160 米，高 12 米的防尘隔声墙、并配有简易喷雾塔 15 座、移动式远程射雾器 25 台、移动式防尘漏斗 2 台；湛江港集团第三分公司建有长 350 米和 427 米两处挡风抑尘墙，并配有移动式喷雾炮 4 台、喷雾塔 14 座、固定式喷雾器 12 台、喷淋系统 3 套、斗轮机干雾抑尘系统 1 套。以上设施均正常运行。

（3）湛江港石化码头有限责任公司现有生产污水处理系统 2 套，生活污水处理系统 1 套，以上设施均正常运行。石化公司完成了三个千吨级泊位、发车台油气回收装置验收，正推进万吨级装船泊位油气回收装置建设项目实施。

（4）湛江港集团第一分公司、第三分公司、石化公司有危险废物贮存间共 7 间，贮存间均按要求做好防雷、防风、防雨、防晒、防渗等方面工作，在周边设置视频监控，并委托有资质第三方及时合规转运处理。

5、环境自行监测方案

报告期内，公司所属实行排污许可管理企业，均按照法律法规及排污许可证要求制定自行监测方案并开展土壤自行监测，监测结果显示各项指标满足要求。所属重点排污单位相关信息如下：

（1）湛江港集团第一分公司制定土壤自行监测方案，根据自行监测方案开展土壤监测，2022 年 8 月份完成土壤监测工作，并将监测报告报生态环境主管部门和进行了网上公示。

(2) 湛江港集团第三分公司制定土壤自行监测方案，根据自行监测方案定期开展土壤监测，2022 年 8 月份完成土壤监测工作，并将监测报告报环境主管部门和进行了网上公示。

(3) 湛江港集团石化公司制定土壤自行监测方案，根据自行监测方案定期开展土壤监测，2022 年 8 月份完成土壤监测工作，并将监测报告报生态环境主管部门和进行了网上公示。

6、突发环境事件应急预案

报告期内，招商港口修订《招商港口突发环境事件专项应急预案》，所属管控企业均已按要求编制突发环境事件应急预案，重点排污单位按要求将突发环境事件应急预案在当地生态环境局备案，相关信息如下：

(1) 湛江港（集团）股份有限公司突发环境事件应急预案备案编号：440803-2020-0036-H。

(2) 湛江港集团第一分公司突发环境事件应急预案备案编号：440803-2021-0025-M。

(3) 湛江港集团第三分公司突发环境事件应急预案备案编号：440802-2022-0002-L。

(4) 湛江港石化码头有限责任公司突发环境事件应急预案备案编号：440803-2021-0040-H。

7、环境治理和保护的投入及缴纳环境保护税的相关情况

为保证各类污染物持续稳定达标，助力企业可持续发展，公司不断加强环保投入。报告期内，公司共计投入环保相关费用 22,870 万元，并按照相关法律法规要求及时足额缴纳了相应的环境保护税共计 487.92 万元。

8、在报告期内为减少其碳排放所采取的措施及效果

招商港口积极响应并落实国家、招商局集团碳达峰碳中和的要求，制定并公开发布《招商港口碳达峰碳中和行动方案》，提出“2028 年碳达峰，2060 年碳中和”的目标。招商港口 2022 实施减碳项目 55 个，可实现减碳量 8.23 万吨/年。

9、报告期内因环境问题受到行政处罚的情况

适用 不适用

10、其他应当公开的环境信息

无。

11、其他环保相关信息

无。

二、社会责任情况

本公司始终秉持可持续发展理念，积极践行社会责任，通过不断强化环境管理、维护员工权益、重视职业健康、热心社会公益、响应乡村振兴等方式，促进公司可持续发展。

本公司深怀历史使命感和社会责任感，在成长和发展过程中始终不改初心，主动关注社会问题，不断寻找与社会共同发展的契合点，探索与时代背景相结合的公益模式，利用自身核心优势开展专业公益、支持地区发展、培育优秀文化，将社会发展需求融入日常经营活动，携手更多伙伴建设和谐社会、推动社会进步。

2022 年，公司继续强化“共筑蓝色梦想（C-Blue）”公益品牌，持续深耕 C-Blue 优才计划、儿童关爱和乡村振兴等方面的工作。国内方面，将“C-Blue 儿童关爱项目”升级为“C-Blue 乡村教育公益项目”，围绕乡村教育公益主题进一步深入推进，一是依托深圳市南山区对口帮扶渠道将项目地域拓展至广东省河源市连平县，为梅州市五华县、河源市连平县的乡村学校和师生约计 7,000 人提供教育帮扶；二是结合项目经验进一步丰富 C-Blue 项目内容，打造成长教室、云教室、幼儿游乐场、C-Blue 文化墙等校园硬件升级和 C-Blue 志愿者课程、阅读成长活动、教师互助赋能、成长营等软件助力的项目组合；三是持续整合深圳市南山区相关部门、慈善机构、腾讯等爱心企业的优势资源，扩大项目影响。同时，公司鼓励员工积极参与各类公益志愿服务活动，贡献时间和技能造福社区及环境，与附近社区共同合作行善，2022 年参与志愿服务总人数 1,739 人。海外方面，由 CICT 和 HIPG 联合发起的“招商丝路爱心村”项目相继在斯里兰卡帕尼拉村和肯达村结出硕果，该项目为当地创造近 800 人工作岗位，并改善村庄生活环境，提升村民生活水平，打造幸福和谐的新乡村。汉班托塔国际港口集团有限公司与斯里兰卡野生动物保护局开展“拯救小象”合作，在小象被放

归大自然之前，对其进行抚育和保护，为大象中转站的小象提供食物和其他必需品，更好地维护大象种群的稳定和增长，为保护斯里兰卡当地大象生活的生态环境，维护运营地生态多样性贡献港口力量。

本公司报告期内履行社会责任情况，详见《招商港口 2022 年度可持续发展报告》。

三、巩固拓展脱贫攻坚成果、乡村振兴的情况

2022 年，公司旗下湛江港积极响应号召，发扬扶贫济困精神，继续踊跃参与“广东扶贫济困日”活动，共向湛江市慈善机构捐赠 60 万元定向用于湛江市乡村振兴工作。由于工作突出，湛江港先后荣获广东省“广东扶贫济困红棉杯”铜杯、湛江市“湛江市扶贫济困紫荆杯”铜杯。湛江港致力于为村民办实事好事，利用定向捐赠资金 3 万元修缮了麻城村委水塔扶梯及护栏等设施，排除了安全隐患。在春节、中秋等节日共组织慰问 3 次，累计慰问 103 户，涵盖防贫监测户、老党员及困难儿童，慰问金额达 4.6 万元，让乡村群众更深刻地感受到温暖和关怀。为解决村民出行安全问题，美化乡村环境，湛江港向湛江市慈善会申请了定向捐赠资金 35 万元，改善麻城村委辖下的自然村杏磊村的整体道路设施，人行道铺设了彩砖，加装了道路路灯、座椅。在招商局慈善基金会的资金支持下，湛江港团委在麻城村开展志愿服务活动，为麻城小学捐赠了价值 2.5 万元的儿童图书、体育器材和学生课桌椅。同时，还走访慰问了 10 户留守儿童和单亲困难家庭儿童，为他们送去学习用品和营养食品。

第六节 重要事项

一、承诺事项履行情况

1、公司实际控制人、股东、关联方、收购人以及公司等承诺相关方在报告期内履行完毕及截至报告期末尚未履行完毕的承诺事项

承诺事由	承诺方	承诺类型	承诺内容	承诺时间	承诺期限	履行情况
收购报告书或权益变动报告书中所作承诺	招商局港通、布罗德福国际	关于同业竞争、关联交易、资金占用方面的承诺	招商局港通及其一致行动人布罗德福国际关于保证招商港口独立性的承诺：保证招商港口资产独立完整、财务独立、机构独立、业务独立、人员独立	2018年3月15日	关于保证招商港口独立性的承诺长期有效；关于规范关联交易的承诺于招商局港通及其一致行动人对公司拥有控制权期间持续有效。	正在履行
	招商局港通、布罗德福国际	关于同业竞争、关联交易、资金占用方面的承诺	招商局港通及其一致行动人布罗德福国际关于规范关联交易的承诺：1、招商局港通/布罗德福国际及关联方与招商港口之间的关联交易。对于无法避免的业务来往或交易均按照市场化原则和公允价格进行，并按规定履行信息披露义务；2、招商局港通/布罗德福国际及关联方保证严格遵守法律、法规及规范性文件以及招商港口公司章程的相关规定，依照合法程序，与其他股东一样平等地行使股东权利、履行股东义务，不利用实际控制人的地位谋取不当的利益，不损害招商港口及其他股东的合法权益；3、上述承诺于招商局港通/布罗德福国际对招商港口拥有控制权期间持续有效。如因招商局港通/布罗德福国际未履行上述所作承诺而给招商港口造成损失，招商局港通将承担相应的赔偿责任。	2018年3月15日	关于保证招商港口独立性的承诺长期有效；关于规范关联交易的承诺于招商局港通及其一致行动人对公司拥有控制权期间持续有效。	正在履行
	招商局集团	关于同业竞争、关联交易、资金占用方面的承诺	关于规范关联交易的承诺：1、招商局集团将尽量减少招商局集团及关联方与招商港口之间的关联交易。对于无法避免的业务来往或交易均按照市场化原则和公允价格进行，并按规定履行信息披露义务；2、招商局集团及关联方保证严格遵守法律、法规及规范性文件以及招商港口公司章程的相关规定，依照合法程序，与其他股东一样平等地行使股东权利、履行股东义务，不利用实际控制人的地位谋取不当的利益，不损害招商港口及其他股东的合法权益；3、上述承诺于招商局集团对招商港口拥有控制权期间持续有效。如因招商局集团未履行上述所作承诺而给招商港口造成损失，招商局集团将承担相应的赔偿责任。	2018年3月15日	持续有效至不再作为公司实际控制人	正在履行
资产重组时所作承诺	CMPID	股份限售承诺	1、CMPID 因本次交易取得的招商港口股份自登记至 CMPID 名下之日起满 36 个月之日和 CMPID 与招商港口另行签订的《发行股份购买资产之减值补偿协议》及其补充协议（如有）中约定的补偿义务履行完毕之日中的较晚日前不得转让或上市交易（按照《发行股份购买资产之减值补偿协议》及其补充协议（如有）进行回购或赠送股份除	2018年12月26日	2022年6月25日	履行完毕

		外) 因本次发行股份购买资产取得的招商港口股份; 2、本次交易完成后 6 个月内如招商港口股票连续 20 个交易日的收盘价低于发行价, 或者交易完成后 6 个月期末收盘价低于发行价的, CMPID 持有招商港口股票的锁定期自动延长至少 6 个月; 3、CMPID 通过本次交易取得的对价股份在锁定期内因招商港口分配股票股利、资本公积转增等衍生取得的招商港口股份亦遵守上述限售期的承诺; 4、如本次交易因涉嫌所提供或者披露的信息存在虚假记载、误导性陈述或者重大遗漏, 被司法机关立案侦查或者被中国证监会立案调查的, 在案件调查结论明确以前, CMPID 将不转让在招商港口拥有权益的股份; 5、若上述承诺的锁定期与证券监管部门的监管意见或相关规定要求的锁定期不相符, CMPID 应根据相关证券监管部门的监管意见和相关规定调整上述锁定期; 6、上述锁定期期满后, CMPID 减持股份时应遵守法律法规、深交所相关规则的规定以及招商港口章程等相关文件的规定。			
CMPID	关于同业竞争、关联交易、资金占用方面的承诺	关于避免同业竞争的承诺: 1、CMPID 及 CMPID 控制的其他企业没有从事或参与任何与招商港口及其控股企业目前所从事的主营业务类似且构成或可能构成直接或间接竞争关系的业务或活动; 2、CMPID 将尽最大努力促使 CMPID 及 CMPID 控制的其他企业将来不会单独或与他人, 直接或间接从事或参与、协助从事或参与任何与招商港口及其控股企业目前及今后从事的主营业务构成或可能构成竞争关系的业务或活动; 3、如果 CMPID 或 CMPID 及 CMPID 控制的其他企业发现任何与招商港口或其控股企业主营业务构成或可能构成直接或间接竞争关系的新业务机会, 将立即书面通知招商港口, 并尽力促使该业务机会按合理和公平的条款和条件首先提供给招商港口或其控股企业; 4、如果招商港口或其控股企业放弃该等竞争性新业务机会且 CMPID 或 CMPID 控制的其他企业从事该等竞争性业务, 则招商港口或其控股企业有权随时一次性或分多次向 CMPID 或 CMPID 控制的其他企业收购在上述竞争性业务中的任何股权、资产及其他权益, 或由招商港口根据国家法律法规许可的方式选择委托经营、租赁或承包经营 CMPID 或 CMPID 控制的其他企业在上述竞争性业务中的资产或业务; 5、在 CMPID 及 CMPID 控制的其他企业拟转让、出售、出租、许可使用或以其他方式转让或允许使用与招商港口或其控股企业主营业务构成或可能构成直接或间接竞争关系的资产和业务时, CMPID 及 CMPID 控制的其他企业将向招商港口或其控股企业提供优先受让权, 并承诺尽最大努力促使 CMPID 控制的其他企业在上述情况下向招商港口或其控股企业提供优先受让权; 6、自本承诺函出具之日起, CMPID 承诺赔偿招商港口或其控股企业因 CMPID 或 CMPID 控股企业违反本承诺函任何条款而遭受的一切实际损失、损害和开支。	2018 年 7 月 26 日	持续有效至不再作为公司第一大股东	正在履行
CMPID	关于同业竞争、关联交易、资金占用方面的承诺	关于规范关联交易的承诺: 1、CMPID 及 CMPID 控制的其他企业将尽量避免和减少与招商港口及其控制的经济实体之间的关联交易; 2、CMPID 及 CMPID 控制的其他企业将按照相关法律法规、招商港口公司章程的有关规定行使股东权利; 在股东大会对涉及 CMPID 及 CMPID 控制的其他企业的关联交易进行表决时, 履行回避表决的义务; 3、对于无法避免或者有合理原因而发生的关联交易, CMPID 将遵循市场交易的公开、公平、公正的原则, 按照公允、合理的市场价格进行交易, 并依据有关法律、法规、规范性文件及招商港口公司章程的规定履行关联交易决策程序, 依法履行信息披露义务, 以维护招商港口及招商港口其他股东的利益; 4、保证不利用在招商港口的地位和影响力, 通过关联交易损害招商港口及招商港口其他股东的合法权益; 5、CMPID 将促使 CMPID 控制的其他企业遵守上述 1-	2018 年 7 月 26 日	持续有效至不再作为公司第一大股东	正在履行

		4项承诺；6、如 CMPID 及 CMPID 控制的其他企业违反上述承诺而导致招商港口及其股东的权益受到损害，CMPID 将依法承担相应的赔偿责任。				
	CMPID	关于同业竞争、关联交易、资金占用方面的承诺	关于保持招商港口独立性的承诺：1、本次交易完成后，CMPID 将严格遵守中国证监会关于上市公司独立性的相关规定，不利用第一大股东的地位违反招商港口规范运作程序，不会越权干预招商港口及其子公司的经营管理活动，不侵占招商港口及其子公司的利益，不损害招商港口和其他股东的合法权益；2、CMPID 将保证招商港口在业务、资产、财务、人员、机构等方面与 CMPID 及关联人保持独立；3、CMPID 保证招商港口的独立性，CMPID 及 CMPID 控制的其他企业不得以任何方式违规占用招商港口的资金和资源，并将严格遵守招商港口关于避免关联方资金占用的规章制度以及相关法律、法规和规范性文件的规定；4、本承诺函自 CMPID 签署之日起生效，并对 CMPID 具有法律约束力。CMPID 保证严格履行本承诺函中的各项承诺，如因违反相关承诺并因此给招商港口造成损失的，CMPID 将承担相应的法律责任。	2018年7月26日	持续有效至不再作为公司第一大股东	正在履行
	招商局集团	关于同业竞争、关联交易、资金占用方面的承诺	关于避免同业竞争的承诺：1、招商局集团及招商局集团控制的企业（不包括招商局港口及其控制的企业）没有从事或参与任何与招商港口及其控制的企业目前所从事的主营业务类似且构成或可能构成直接或间接竞争关系的业务或活动；2、招商局集团将尽最大努力促使招商局集团控制除招商港口及其控制的企业外的企业将来不会单独或与他人，直接或间接从事或参与、协助从事或参与任何与招商港口及其控制的企业目前及今后从事的主营业务构成或可能构成竞争关系的业务或活动；3、如果招商局集团或招商局集团控制的除招商港口及其控制的企业外的企业发现任何与招商港口或其控制的企业主营业务构成或可能构成直接或间接竞争关系的新业务机会，将立即书面通知招商港口，并尽力促使该业务机会按合理和公平的条款和条件首先提供给招商港口或其控制的企业；4、如果招商港口或其控制的企业放弃该等竞争性新业务机会且招商局集团或招商局集团控制的除招商港口及其控制的企业以外的企业从事该等竞争性业务，则招商港口或其控制的企业有权随时一次性或分多次向招商局集团或招商局集团控制的除招商港口及其控制的企业以外的企业收购在上述竞争性业务中的任何股权、资产及其他权益，或由招商港口根据国家法律法规许可的方式选择委托经营、租赁或承包经营招商局集团或招商局集团控制的除招商港口及其控制的企业以外的企业在上述竞争性业务中的资产或业务；5、在招商局集团及招商局集团控制的除招商港口及其控制的企业外的企业拟转让、出售、出租、许可使用或以其他方式转让或允许使用与招商港口或其控制的企业主营业务构成或可能构成直接或间接竞争关系的资产和业务时，招商局集团及招商局集团控制的除招商港口及其控制的企业外的企业将向招商港口或其控制的企业提供优先受让权，并承诺尽最大努力促使招商局集团控制的企业在上述情况下向招商港口或其控制的企业提供优先受让权；6、自本承诺函出具之日起，招商局集团承诺赔偿招商港口或其控制的企业因招商局集团或招商局集团控制的企业违反本承诺函任何条款而遭受的一切实际损失、损害和开支。	2018年7月26日	持续有效至不再作为公司实际控制人	正在履行
	招商局集团	关于同业竞争、关联交易、资金占用方面的承诺	关于规范关联交易的承诺：1、招商局集团及招商局集团控制的其他企业将尽量避免和减少与招商港口及其控制的经济实体之间的关联交易；2、招商局集团及招商局集团控制的其他企业将按照相关法律法规、招商港口公司章程的有关规定行使股东权利；在股东大会对涉及招商局集团及招商局集团控制的其他企业的关联交易进行表决时，履行回避表决的义务；3、对于无法避免或者有合理原因而发生的	2018年7月26日	持续有效至不再作为公司实际控制人	正在履行

			关联交易，招商局集团将遵循市场交易的公开、公平、公正的原则，按照公允、合理的市场价格进行交易，并依据有关法律、法规、规范性文件及招商港口公司章程的规定履行关联交易决策程序，依法履行信息披露义务，以维护招商港口及招商港口其他股东的利益；4、保证不利用在招商港口的地位和影响力，通过关联交易损害招商港口及招商港口其他股东的合法权益；5、招商局集团将促使招商局集团控制的其他企业遵守上述 1-4 项承诺；6、如招商局集团及招商局集团控制的其他企业违反上述承诺而导致招商港口及其股东的权益受到损害，招商局集团将依法承担相应的赔偿责任。			
招商局集团	关于同业竞争、关联交易、资金占用方面的承诺		关于保持招商港口独立性的承诺：1、本次交易完成后，招商局集团将严格遵守中国证监会关于上市公司独立性的相关规定，不利用实际控制人地位违反招商港口规范运作程序，不会越权干预招商港口及其子公司的经营管理活动，不侵占招商港口及其子公司的利益，不损害招商港口和其他股东的合法权益；2、招商局集团将保证招商港口在业务、资产、财务、人员、机构等方面与招商局集团及关联人保持独立；3、招商局集团保证招商港口的独立性，招商局集团及招商局集团控制的其他企业不得以任何方式违规占用招商港口的资金和资源，并将严格遵守招商港口关于避免关联方资金占用的规章制度以及相关法律、法规和规范性文件的规定；4、本承诺函自招商局集团签署之日起生效，并对招商局集团具有法律约束力。招商局集团保证严格履行本承诺函中的各项承诺，如因违反相关承诺并因此给上市公司造成损失的，招商局集团将承担相应的法律责任。	2018年7月26日	持续有效至不再作为公司实际控制人	正在履行
招商局集团	其他承诺		关于完善招商局港口及其下属企业土地房产等资产产权权属证书的承诺函：1、招商局集团将全力协助、促使并推动招商局港口及其下属企业规范、完善、解决土地、房产等资产的权属瑕疵问题；2、如招商局港口及其下属企业因本次交易完成前存在的如下情形：（1）正在办理权属证书的土地使用权、房产未能及时办理（因不可抗力、法律、政策、政府管理行为、土地规划用途变更等非招商局港口及其下属企业自身因素导致的结果除外）；或（2）无法办理相关土地使用权、房产权属证书（因不可抗力、法律、政策、政府管理行为、土地规划用途变更等非招商局港口及其下属企业自身因素导致的结果除外）；或（3）其他土地使用权、房产不规范（因不可抗力、法律、政策、政府管理行为、土地规划用途变更等非招商局港口及其下属企业自身因素导致的结果除外）等情形，并遭受包括但不限于赔偿、罚款、支出、利益受损等实际损失的，招商局集团将给予招商港口及时、足额补偿。	2018年7月26日	持续有效至不再作为公司实际控制人	正在履行
招商局集团	其他承诺		关于招商局港口及其下属企业承租物业事项的承诺函：若承租物业的不规范情形显著影响招商局港口及其下属公司使用该等物业以从事正常业务经营，招商局集团将积极采取有效措施（包括但不限于安排提供相同或相似条件的物业供相关公司经营使用等）促使各相关公司业务经营持续正常进行，以减轻或消除不利影响；若因承租物业的不规范情形导致招商局港口及其下属企业产生实际的额外支出或损失（如第三方索赔等），招商局集团将与其他相关方积极协调磋商，以在最大程度上支持招商局港口及其下属企业正常经营，避免或控制损害继续扩大；同时，针对招商局港口及其下属企业由此产生的实际损失，招商局集团同意对招商局港口及其下属企业予以现金补偿，从而减轻或消除不利影响。	2018年7月26日	持续有效至不再作为公司实际控制人	正在履行
招商局集团	其他承诺		招商局集团关于招商局港口下属企业划拨土地的承诺函：本次交易完成后，若因未来政策调整导致上述划拨用地被收回或需要转为出让地，招商局集团将积极配合招商港口	2018年7月26日	持续有效至不再作为公司实	正在履行

			及招商局国际码头（青岛）有限公司、汕头招商局港口集团有限公司等相关公司办理划拨转出手续或采取其他切实可行的解决措施，若因此导致招商港口或前述相关公司遭受任何实际损失（不含深赤湾或前述相关公司依据法律法规规定需缴纳的土地出让金或租金、征地费、权属登记费用、税费及其他相关费用），招商局集团将对招商港口或前述相关公司遭受的实际损失予以及时、足额补偿。		实际控制人	
招商局集团	其他承诺		关于承担招商局港口下属企业完善土地房产等资产产权权属证书办证费用的承诺函：就招商局港口下属子公司因经营所涉及的瑕疵土地使用权、房产（即招商局港口下属子公司在本次交易完成前存在的未取得完备权属证书的土地使用权、房产）等情形，致使招商局港口下属公司在完善相关瑕疵土地使用权、房产法律手续过程中所产生的税费、赔偿、罚款等办证费用的，由招商局集团通过给予招商局港口下属子公司及时、足额补偿的方式进行承担。	2018年9月14日	持续有效至不再作为公司实际控制人	正在履行
招商局集团	其他承诺		关于本次交易完成后招商港口相关事项的承诺函：本次交易完成后，深赤湾将成为招商局集团港口业务资产管理总部和国内资本运营平台，并以此为平台深度参与国内区域港口资产整合，做大做强国内上市资产规模，并在本次交易完成后的三年至五年内，使得上市公司最近一个会计年度合并报表中按权益享有的招商局港口（00144.HK）的净利润不超过上市公司合并报表净利润的50%，上市公司最近一个会计年度合并报表中按权益享有的招商局港口（00144.HK）净资产不超过上市公司合并报表净资产的30%。	2018年9月30日	三至五年内，且招商局集团作为公司实际控制人	正在履行
招商局集团	其他承诺		招商局集团及招商局集团全体董事、监事及高级管理人员保证本次交易报告书及其摘要以及就本次交易提供的其他信息和申请文件的内容真实、准确、完整，不存在虚假记载、误导性陈述或重大遗漏，并对其虚假记载、误导性陈述或重大遗漏承担个别和连带的法律责任。如本次交易所提供或披露的信息涉嫌虚假记载、误导性陈述或者重大遗漏，被司法机关立案侦查或者被中国证监会立案调查的，在形成调查结论以前，招商局集团的董事、监事或高级管理人员不转让在上市公司拥有权益的股份，并于收到立案稽查通知的两个交易日内将暂停转让的书面申请和股票账户提交上市公司董事会，由董事会代其向证券交易所和登记结算公司申请锁定；未在两个交易日内提交锁定申请的，授权董事会核实后直接向证券交易所和登记结算公司报送招商局集团的董事、监事或高级管理人员的身份信息和账户信息并申请锁定；董事会未向证券交易所和登记结算公司报送招商局集团的董事、监事或高级管理人员的身份信息和账户信息的，授权证券交易所和登记结算公司直接锁定相关股份。如调查结论发现存在违法违规情节，招商局集团的董事、监事或高级管理人员承诺锁定股份自愿用于相关投资者赔偿安排。	2018年7月26日	持续有效	正在履行
招商局香港	其他承诺		1、招商局香港保证为本次交易所提供的有关信息均为真实、准确和完整的，不存在虚假记载、误导性陈述或者重大遗漏；2、招商局香港保证向招商港口及参与本次交易的各中介机构所提供的资料均为真实、准确、完整的原始书面资料或副本资料，资料副本或复印件与其原始资料或原件一致，所有文件的签名、印章均是真实的，该等文件的签署人业经合法授权并有效签署该等文件，不存在任何虚假记载、误导性陈述或者重大遗漏；3、招商局香港保证为本次交易所出具的说明及确认均为真实、准确和完整的，不存在任何虚假记载、误导性陈述或者重大遗漏；4、招商局香港保证已履行了法定的披露和报告义务，不存在应当披露而未披露的合同、协议、安排或其他事项；5、招商局香港承诺如本次交易所提供或披露的信息涉嫌虚假记载、误导性陈述或者重大遗漏，被司法机关立案侦查或者被中	2018年7月26日	持续有效	正在履行

		国证监会立案调查的，在形成调查结论以前，不转让在上市公司拥有权益的股份，并于收到立案稽查通知的两个交易日内将暂停转让的书面申请和股票账户提交招商港口董事会，由董事会代其向证券交易所和登记结算公司申请锁定；未在两个交易日内提交锁定申请的，授权董事会核实后直接向证券交易所和登记结算公司报送招商局香港的身份信息和账户信息并申请锁定；董事会未向证券交易所和登记结算公司报送招商局香港的身份信息和账户信息的，授权证券交易所和登记结算公司直接锁定相关股份。如调查结论发现存在违法违规情节，招商局香港承诺锁定股份自愿用于相关投资者赔偿安排；6、招商局香港承诺若在本次重组过程中提供的有关文件、资料和信息并非真实、准确、完整，或存在虚假记载、误导性陈述或重大遗漏，招商局香港愿意就此依法承担相应的法律责任；7、如招商局香港违反上述承诺，因此给招商港口造成损失的，招商局香港将承担相应赔偿责任。			
CMPID	其他承诺	1、CMPID 保证为本次交易所提供的有关信息均为真实、准确和完整的，不存在虚假记载、误导性陈述或者重大遗漏；2、CMPID 保证向招商港口及参与本次交易的各中介机构所提供的资料均为真实、准确、完整的原始书面资料或副本资料，资料副本或复印件与其原始资料或原件一致，所有文件的签名、印章均是真实的，该等文件的签署人业经合法授权并有效签署该等文件，不存在任何虚假记载、误导性陈述或者重大遗漏；3、CMPID 保证为本次交易所出具的说明及确认均为真实、准确和完整的，不存在任何虚假记载、误导性陈述或者重大遗漏；4、CMPID 保证已履行了法定的披露和报告义务，不存在应当披露而未披露的合同、协议、安排或其他事项；5、CMPID 承诺如本次交易所提供或披露的信息涉嫌虚假记载、误导性陈述或者重大遗漏，被司法机关立案侦查或者被中国证监会立案调查的，在形成调查结论以前，不转让在招商港口拥有权益的股份，并于收到立案稽查通知的两个交易日内将暂停转让的书面申请和股票账户提交上市公司董事会，由董事会代其向证券交易所和登记结算公司申请锁定；未在两个交易日内提交锁定申请的，授权董事会核实后直接向证券交易所和登记结算公司报送 CMPID 的身份信息和账户信息并申请锁定；董事会未向证券交易所和登记结算公司报送 CMPID 的身份信息和账户信息的，授权证券交易所和登记结算公司直接锁定相关股份。如调查结论发现存在违法违规情节，CMPID 承诺锁定股份自愿用于相关投资者赔偿安排；6、CMPID 承诺若在本次重组过程中提供的有关文件、资料和信息并非真实、准确、完整，或存在虚假记载、误导性陈述或重大遗漏，CMPID 愿意就此依法承担相应的法律责任；7、如 CMPID 违反上述承诺，因此给招商港口造成损失的，CMPID 将承担相应赔偿责任。	2018 年 7 月 26 日	持续有效	正在履行
招商局港口	其他承诺	1、保证为本次交易所提供的有关信息均为真实、准确和完整的，不存在虚假记载、误导性陈述或者重大遗漏；2、招商局港口保证向招商港口及参与本次交易的各中介机构所提供的资料均为真实、准确、完整的原始书面资料或副本资料，资料副本或复印件与其原始资料或原件一致，所有文件的签名、印章均是真实的，该等文件的签署人业经合法授权并有效签署该等文件，不存在任何虚假记载、误导性陈述或者重大遗漏；3、招商局港口保证为本次交易所出具的说明及确认均为真实、准确和完整的，不存在任何虚假记载、误导性陈述或者重大遗漏；4、招商局港口保证已履行了法定的披露和报告义务，不存在应当披露而未披露的合同、协议、安排或其他事项；5、招商局港口若在本次重组过程中提供的有关文件、资料和信息并非真实、准确、完整，或存在虚假记载、误导性陈述或重大遗漏，招	2018 年 7 月 26 日	持续有效	正在履行

			招商局港口愿意就此依法承担相应的法律责任；招商局港口承诺，如招商局港口违反上述承诺，因此给招商港口造成损失的，招商局港口将承担相应赔偿责任。			
招商局集团	其他承诺		1、招商局集团保证为本次交易所提供的有关信息均为真实、准确和完整的，不存在虚假记载、误导性陈述或者重大遗漏；2、招商局集团保证向招商港口及参与本次交易的各中介机构所提供的资料均为真实、准确、完整的原始书面资料或副本资料，资料副本或复印件与其原始资料或原件一致，所有文件的签名、印章均是真实的，该等文件的签署人业经合法授权并有效签署该等文件，不存在任何虚假记载、误导性陈述或者重大遗漏；3、招商局集团保证为本次交易所出具的说明及确认均为真实、准确和完整的，不存在任何虚假记载、误导性陈述或者重大遗漏；4、招商局集团保证已履行了法定的披露和报告义务，不存在应当披露而未披露的合同、协议、安排或其他事项；5、招商局集团承诺如本次交易所提供或披露的信息涉嫌虚假记载、误导性陈述或者重大遗漏，被司法机关立案侦查或者被中国证监会立案调查的，在形成调查结论以前，不转让在招商港口拥有权益的股份，并于收到立案稽查通知的两个交易日内将暂停转让的书面申请和股票账户提交招商港口董事会，由董事会代其向证券交易所和登记结算公司申请锁定；未在两个交易日内提交锁定申请的，授权董事会核实后直接向证券交易所和登记结算公司报送招商局集团的身份信息和账户信息并申请锁定；董事会未向证券交易所和登记结算公司报送招商局集团的身份信息和账户信息的，授权证券交易所和登记结算公司直接锁定相关股份。如调查结论发现存在违法违规情节，招商局集团承诺锁定股份自愿用于相关投资者赔偿安排；6、招商局集团承诺若在本次重组过程中提供的有关文件、资料和信息并非真实、准确、完整，或存在虚假记载、误导性陈述或重大遗漏，招商局集团愿意就此依法承担相应的法律责任；如招商局集团违反上述承诺，因此给招商港口造成损失的，招商局集团将承担相应赔偿责任。	2018年7月26日	持续有效	正在履行
深赤湾及全体董监高	其他承诺		深赤湾及深赤湾全体董事、监事及高级管理人员保证本次交易报告书及其摘要以及就本次交易提供的其他信息和申请文件的内容真实、准确、完整，不存在虚假记载、误导性陈述或重大遗漏，并对其虚假记载、误导性陈述或重大遗漏承担个别和连带的法律责任。如本次交易所提供或披露的信息涉嫌虚假记载、误导性陈述或者重大遗漏，被司法机关立案侦查或者被中国证监会立案调查的，在形成调查结论以前，深赤湾的董事、监事或高级管理人员不转让在上市公司拥有权益的股份，并于收到立案稽查通知的两个交易日内将暂停转让的书面申请和股票账户提交上市公司董事会，由董事会代其向证券交易所和登记结算公司申请锁定；未在两个交易日内提交锁定申请的，授权董事会核实后直接向证券交易所和登记结算公司报送深赤湾的董事、监事或高级管理人员的身份信息和账户信息并申请锁定；董事会未向证券交易所和登记结算公司报送深赤湾的董事、监事或高级管理人员的身份信息和账户信息的，授权证券交易所和登记结算公司直接锁定相关股份。如调查结论发现存在违法违规情节，深赤湾的董事、监事或高级管理人员承诺锁定股份自愿用于相关投资者赔偿安排。	2018年7月26日	持续有效	正在履行
其他对公司中小股东所作承诺	中国南山集团	其他承诺	中国南山集团将不可撤回并无条件地同意，招商港口如因其所签署及以后将签署的土地使用协议书及有关文件而产生的任何实际或潜在不合法性及不可执行等与此有关的问题而蒙受损失、需承担费用和负债、受到索赔或需进行法律诉讼，中国南山集团保证该等土地使用权的受让方及其继承人及其受让人就上述方面的事宜得到充分免责。	2001年3月20日；2003年6月18日；2004年9月29日	持续有效	正在履行
	中国南山集团	其他承诺	为妥善解决中国南山集团出资至招商港口的 270,692 平方	2020年7月2	持续有效	正在

	山集团		米土地确权问题，中国南山集团特此不可撤回作出承诺如下：1、中国南山集团确认 1993 年以 270,692 平方米土地使用权出资至深赤湾改制上市历史事实，并确认 270,692 平方米土地已划转至招商港口（原深赤湾）及此部分土地使用权归招商港口所有。2、中国南山集团将继续遵守原承诺，保证不会因签署相关协议而损害招商港口对于中国南山集团 1993 年出资至招商港口（原“深赤湾”）的 148,119 平方米土地所拥有的权益。3、中国南山集团将继续积极发挥自身优势，全力协调深圳市国土相关部门将 270,692 平方米出资入股土地确权到招商港口名下，未来将继续积极配合招商港口办理相应的产权登记或变更登记手续，完善与该土地使用权相关的法律手续（如划红线、办理土地测量、领取土地证等），并承担因此产生的全部费用（包括补地价等）。4、如中国南山集团违反上述承诺，因此给招商港口造成的一切损失均由本公司承担。若对招商港口上市公司资产完整性造成损害，中国南山集团将承担所有的赔偿责任。	日		履行
首次公开发行或再融资时所作承诺	招商局集团	再融资时所作承诺	招商港口以非公开方式向特定对象发行 576,709,537 股人民币普通股（A 股）股票，本次非公开发行募集资金金额为 1,091,711.15 万元人民币。为确保本次非公开发行摊薄即期回报事项的填补措施能够得到切实履行，根据《国务院办公厅关于进一步加强资本市场中小投资者合法权益保护工作的意见》（国办发[2013]110 号）、《关于首发及再融资、重大资产重组摊薄即期回报有关事项的指导意见》（证监会公告[2015]31 号）等法律、法规、规范性文件的相关要求，作为本次非公开发行发行人的控股股东、实际控制人，现将有关本次非公开发行关于摊薄即期回报及采取填补措施的承诺如下： 1、不越权干预公司经营管理活动，不侵占公司利益。 2、自本承诺出具之日至公司本次非公开发行实施完毕前，如监管部门就填补回报措施及其承诺的相关规定作出其他要求的，且上述承诺不能满足监管部门的相关要求时，承诺届时将按照相关规定出具补充承诺。	2021 年 7 月 13 日	持续有效	正在履行
	招商局集团	再融资时所作承诺	招商港口以非公开发行的方式向特定对象发行 576,709,537 股人民币普通股（A 股）股票，本次非公开发行募集资金金额为 1,091,711.15 万元人民币，由海港集团以现金方式一次性全额认购。本公司作为招商港口的实际控制人，现承诺如下： 就本次非公开发行，本公司不存在直接或通过利益相关方向海港集团提供财务资助、补偿、承诺收益或其他类似协议安排的情形。	2021 年 11 月 16 日	持续有效	正在履行
	布罗德福国际	再融资时所作承诺	招商港口以非公开方式向特定对象发行 576,709,537 股人民币普通股（A 股）股票，本次非公开发行募集资金金额为 1,091,711.15 万元人民币。为确保本次非公开发行摊薄即期回报事项的填补措施能够得到切实履行，根据《国务院办公厅关于进一步加强资本市场中小投资者合法权益保护工作的意见》（国办发[2013]110 号）、《关于首发及再融资、重大资产重组摊薄即期回报有关事项的指导意见》（证监会公告[2015]31 号）等法律、法规、规范性文件的相关要求，作为本次非公开发行发行人的控股股东、实际控制人，现将有关本次非公开发行关于摊薄即期回报及采取填补措施的承诺如下： 1、不越权干预公司经营管理活动，不侵占公司利益。 2、自本承诺出具之日至公司本次非公开发行实施完毕前，如监管部门就填补回报措施及其承诺的相关规定作出其他要求的，且上述承诺不能满足监管部门的相关要求时，承诺届时将按照相关规定出具补充承诺。	2021 年 7 月 13 日	持续有效	正在履行
	布罗德福国际	再融资时所作承诺	招商港口以非公开发行的方式向特定对象发行 576,709,537 股人民币普通股（A 股）股票，本次非公开发行募集资金	2021 年 11 月 16 日	持续有效	正在履行

		金额为 1,091,711.15 万元人民币，由海港集团以现金方式一次性全额认购。本公司作为招商港口的控股股东，现承诺如下： 就本次非公开发行，本公司不存在直接或通过利益相关方向海港集团提供财务资助、补偿、承诺收益或其他类似协议安排的情形。			
招商港口董事、高级管理人员	再融资时所作承诺	招商港口以非公开方式向特定对象发行 576,709,537 股人民币普通股（A 股）股票，本次非公开发行募集资金金额为 1,091,711.15 万元人民币。为确保本次非公开发行摊薄即期回报事项的填补措施能够得到切实履行，根据《国务院办公厅关于进一步加强资本市场中小投资者合法权益保护工作的意见》（国办发[2013]110 号）、《关于首发及再融资、重大资产重组摊薄即期回报有关事项的指导意见》（证监会公告[2015]31 号）等法律、法规、规范性文件的相关要求，作为本次非公开发行发行人的董事、高级管理人员，本人现就有关本次非公开发行关于摊薄即期回报采取填补措施的承诺如下： 1、承诺不无偿或以不公平条件向其他单位或者个人输送利益，也不采用其他方式损害公司利益。 2、承诺对本人的职务消费行为进行约束。 3、承诺不动用公司资产从事与本人履行职责无关的投资、消费活动。 4、承诺由董事会或薪酬委员会制定的薪酬制度与公司填补回报措施的执行情况相挂钩。 5、如公司拟实施股权激励，本人承诺拟公布的公司股权激励的行权条件与公司填补回报措施的执行情况相挂钩。 6、自本承诺出具之日至公司本次非公开发行实施完毕前，如监管部门就填补回报措施及其承诺的相关规定作出其他要求的，且上述承诺不能满足监管部门的相关要求时，本人承诺届时将按照相关规定出具补充承诺。	2021 年 7 月 13 日	持续有效	正在履行
招商港口	再融资时所作承诺	鉴于招商港口以非公开方式向特定对象发行 576,709,537 股人民币普通股（A 股）股票，本次非公开发行募集资金金额为人民币 1,091,711.15 万元。公司为进一步确保本次非公开发行募集资金用途，说明如下： 1、公司本次非公开发行股票募集资金拟用于补充流动资金及偿还债务，不涉及房地产开发项目。 2、公司本次非公开发行股票募集资金不用于或者变相用于房地产开发业务。	2021 年 9 月 29 日	持续有效	正在履行
招商港口	再融资时所作承诺	招商港口以非公开发行的方式向特定对象发行 576,709,537 股人民币普通股（A 股）股票，本次非公开发行募集资金金额为 1,091,711.15 万元人民币，由海港集团以现金方式一次性全额认购。本公司现承诺如下： 就本次非公开发行，本公司不存在向海港集团作出保底保收益或变相保底保收益承诺的情形，本公司亦不存在直接或通过利益相关方向海港集团提供财务资助、补偿、承诺收益或其他类似协议安排的情形。	2021 年 9 月 29 日	持续有效	正在履行
招商港口	再融资时所作承诺	招商港口以非公开发行的方式向特定对象发行 576,709,537 股人民币普通股（A 股）股票，本次非公开发行募集资金金额为 1,091,711.15 万元人民币，本公司现就本公司全资子公司深圳金域融泰投资发展有限公司（以下简称“金域融泰”）取得的《中华人民共和国房地产开发企业资质证》（编号：深房开字(2017)879 号）承诺如下： 本公司将积极协调金域融泰办理上述房地产开发资质证书的注销，在相关法律法规、监管规定及主管住建部门允许办理后的 30 日内，金域融泰将向主管住建部门申请办理房地产开发资质注销登记；资质注销或到期失效前，本公司及金域融泰不会使用该等资质从事房地产开发经营等相关业务；资质注销或失效后，不会办理资质续期或者办理新的房地产开发资质。	2021 年 11 月 19 日	持续有效	正在履行

	招商港口	再融资时所作承诺	招商港口以非公开发行的方式向特定对象发行 576,709,537 股人民币普通股 (A 股) 股票, 本次非公开发行募集资金金额为人民币 1,091,711.15 万元, 由浙江省海港投资运营集团有限公司以现金方式一次性全额认购。本公司就本次非公开发行募集资金承诺如下: 本次非公开发行股票募集资金将不会通过任何直接或间接的方式流入中国南山开发 (集团) 股份有限公司。	2021 年 12 月 16 日	持续有效	正在履行
	招商港口	再融资时所作承诺	招商港口以非公开发行的方式向特定对象发行 576,709,537 股人民币普通股 (A 股) 股票, 本次非公开发行募集资金金额为人民币 1,091,711.15 万元, 由浙江省海港投资运营集团有限公司以现金方式一次性全额认购。本公司现承诺如下: 在本次非公开发行募集资金使用完毕前或募集资金到位 36 个月内, 不新增对不符合围绕公司产业链上下游或公司主营业务及战略发展方向的产业基金、并购基金的资金投入 (包含增资、借款、担保等各种形式的资金投入)。	2022 年 1 月 7 日	持续有效	正在履行
其他承诺	招商港口	认购宁波港股份所作承诺	宁波港向招商港口非公开发行 A 股股票。招商港口作为宁波港 2021 年度非公开发行 A 股股票的认购对象, 不可撤销地作出如下说明及承诺: 宁波港 2021 年度非公开发行 A 股股票系宁波港向招商港口非公开发行 A 股股票。宁波港向招商港口非公开发行 A 股股票完成后, 宁波舟山港集团和海港集团及其控制的下属企业与宁波港之间的业务关系、管理关系均不会发生实质变化, 不会导致宁波港与宁波舟山港集团和海港集团及其控制的下属企业产生新的同业竞争或潜在同业竞争。假设按照发行 3,646,971,029 股 (即发行前总股本的 23.07%) 计算, 宁波港向招商港口非公开发行 A 股股票完成后, 招商港口持有宁波港 20.98% 股份, 并通过招商局宁波持有宁波港 2.10% 股份, 合计持有宁波港 23.08% 股份, 不会导致宁波港控股股东、实际控制人发生变动, 因此不会导致宁波港与招商港口及其控股股东、实际控制人产生新的同业竞争或潜在同业竞争。 招商港口保证有权签署本说明及承诺函, 且本说明及承诺函一经招商港口签署即对招商港口构成有效的、合法的、具有约束力的责任, 且在招商港口作为宁波港股东期间持续有效, 不可撤销。招商港口保证严格履行本说明及承诺函中的各项承诺, 如因违反相关承诺并因此给宁波港造成损失的, 招商港口将承担相应的法律责任。	2021 年 7 月 13 日	持续有效	正在履行
	招商港口	认购宁波港股份所作承诺	招商港口以现金全额认购宁波港非公开发行的股份, 预计发行完成后招商港口连同子公司招商局宁波合计持有宁波港比例将达到 23.08% 左右。招商港口与宁波港在资产、人员、财务、机构和业务等方面将继续保持相互独立, 宁波港向招商港口非公开发行 A 股股票不会影响宁波港独立经营能力, 关于宁波港向招商港口非公开发行 A 股股票完成后经营保持独立的说明如下: (一) 资产独立 宁波港向招商港口非公开发行 A 股股票后, 宁波港仍对其全部资产拥有完整、独立的所有权, 与招商港口的资产严格分开, 完全独立经营, 不存在混合经营、资产不明晰、资金或资产被招商港口占用的情形。 (二) 人员独立 宁波港向招商港口非公开发行 A 股股票后, 宁波港将继续拥有独立完整的劳动、人事管理体系, 该体系与招商港口完全独立。招商港口向宁波港推荐董事、监事、经理等高级管理人员人选均通过合法程序进行, 不干预宁波港董事会和股东大会行使职权做出人事任免决定。 (三) 财务独立 宁波港向招商港口非公开发行 A 股股票后, 宁波港将继续保持独立的财务会计部门, 运行独立的会计核算体系和独	2021 年 7 月 13 日	持续有效	正在履行

		<p>立的财务管理制度；继续保留独立的银行账户，不存在与招商港口共用银行账户的情况；独立纳税，独立做出财务决策，招商港口不会干预宁波港的资金使用；不存在以违法、违规的方式干预宁波港的资金使用调度的情况，也不存在宁波港为招商港口控制的其他企业提供担保的情况；财务人员不在招商港口处兼职。</p> <p>（四）机构独立</p> <p>宁波港将继续保持健全的股份公司法人治理结构，拥有独立、完整的组织机构，股东大会、董事会、独立董事、监事会、高级管理人员等依法律、法规和公司章程独立行使职权，与招商港口控制的其他企业的职能部门之间不存在从属或控制关系。</p> <p>（五）业务独立</p> <p>宁波港拥有独立的经营管理系统，有独立开展经营业务的资产、人员、场地和品牌，具有面向市场独立自主持续经营的能力。招商港口除依法行使股权权利外，不会对宁波港的正常活动进行干预。</p>			
招商港口	认购宁波港股份所作承诺	<p>宁波港向招商港口非公开发行 A 股股票。招商港口作为宁波港 2021 年度非公开发行 A 股股票的认购对象，保证与承诺如下：</p> <p>招商港口按《宁波舟山港股份有限公司与招商局港口集团股份有限公司之股份认购协议》约定用于认购宁波港 2021 年度非公开发行 A 股股票的资金为自有资金或自筹资金，不存在对外募集、代持、结构化安排或者直接或间接使用宁波港及其关联方资金用于本次认购的情形，不存在宁波舟山港股份或其控股股东、实际控制人直接或通过其利益相关方向招商港口提供财务资助、补偿、承诺收益或其他协议安排的情形。</p>	2021 年 7 月 13 日	持续有效	正在履行
招商港口	认购宁波港股份所作承诺	<p>招商港口以现金全额认购宁波港非公开发行的股份，预计发行完成后招商港口连同子公司招商局宁波合计持有宁波港比例将达到 23.08% 左右。招商港口关于认购完成后 36 个月内不转让的说明如下：</p> <p>招商港口认购的宁波港本次非公开发行的股票自宁波港向招商港口非公开发行 A 股股票结束之日起 36 个月内不得转让。招商港口认购本次非公开发行的股票于锁定期内因公司分配股票股利、资本公积金转增股本等形式所衍生取得的股票亦应遵守上述锁定安排。</p>	2021 年 7 月 13 日	持续有效	正在履行
招商港口	认购宁波港股份所作承诺	<p>针对宁波港 2021 年度非公开发行 A 股股票涉及的股份减持事项，招商港口特作出如下承诺：</p> <p>1、招商港口及其一致行动人、具有控制关系的关联方自宁波港 2021 年度非公开发行 A 股股票定价基准日前六个月至本声明承诺函出具之日，不存在减持所持宁波港股票的情形。</p> <p>2、招商港口及其一致行动人、具有控制关系的关联方自出具本声明承诺函之日起至宁波港 2021 年度非公开发行 A 股股票完成后六个月内不存在减持宁波港股票的计划。</p> <p>3、招商港口及其一致行动人、具有控制关系的关联方不存在违反《中华人民共和国证券法》第四十四条规定的情形。</p> <p>4、如有违反上述承诺，招商港口及其一致行动人、具有控制关系的关联方因减持宁波港股票所得收益将全部归宁波港所有，并依法承担由此产生的法律责任。</p>	2021 年 11 月 18 日	持续有效	正在履行
招商港口	认购宁波港股份所作承诺	<p>宁波港拟以非公开发行的方式向招商港口发行 3,646,971,029 股人民币普通股(A 股)股票，公司拟作为战略投资者参与认购，并承诺：</p> <p>本公司除通过认购本次非公开发行股票方式成为宁波港战略投资者以外，本公司目前没有进行且将不会在本公司取得宁波港本次非公开发行股份之日起 36 个月内作为战略投资者认购其他与宁波港处于同行业的上市公司非公开发行</p>	2022 年 7 月 28 日	持续有效	正在履行

		的股票。			
承诺是否按时履行	是				
如承诺超期未履行完毕的，应当详细说明未完成履行的具体原因及下一步的工作计划	不适用				

2、公司资产或项目存在盈利预测，且报告期仍处在盈利预测期间，公司就资产或项目达到原盈利预测及其原因做出说明

适用 不适用

二、控股股东及其他关联方对上市公司的非经营性占用资金情况

适用 不适用

公司报告期不存在控股股东及其他关联方对上市公司的非经营性占用资金。德勤华永会计师事务所（特殊普通合伙）出具了《招商局港口集团股份有限公司控股股东、实际控制人及其他关联方资金占用情况的专项说明》，报告详见巨潮资讯网。

三、违规对外担保情况

适用 不适用

公司报告期无违规对外担保情况。

四、董事会对最近一期“非标准审计报告”相关情况的说明

适用 不适用

五、董事会、监事会、独立董事（如有）对会计师事务所本报告期“非标准审计报告”的说明

适用 不适用

六、与上年度财务报告相比，会计政策、会计估计变更或重大会计差错更正的情况说明

适用 不适用

公司报告期无会计政策、会计估计变更或重大会计差错更正的情况。

七、与上年度财务报告相比，合并报表范围发生变化的情况说明

2022 年 2 月，招商港口成立香港全资子公司港口发展（香港）有限公司，并于 2022 年 3 月以持有的招商局港口全部股份（1,627,635,473 股，约占其总股本的 42.995%）进行出资。

广东顺控临港开发建设有限公司（以下简称“临港公司”），成立于 2020 年 7 月，为广东顺控城投置业有限公司（以下简称“城投公司”）全资子公司，注册资本为 3,000 万元。城投公司 2022 年 3 月 30 日在广东联合产权交易中心（珠海所）以公开挂牌增资交易方式，出让临港公司 51% 股权，城投公司仍保留 49% 股权。招商港口以增资入股的方式，合计出资 5,000 万元，于 8 月完成注资，其中资本金 3,122 万元，注资后持有临港公司 51% 的股权。临港公司已于 11 月完成工商变更及公司章程股东会事项的修改，招商港口 2022 年 11 月将其纳入并表范围。

八、聘任、解聘会计师事务所情况

现聘任的会计师事务所

境内会计师事务所名称	德勤华永会计师事务所（特殊普通合伙）
境内会计师事务所报酬（万元）	724.56
境内会计师事务所审计服务的连续年限	11
境内会计师事务所注册会计师姓名	李渭华、王鸿美
境内会计师事务所注册会计师审计服务的连续年限	1
境外会计师事务所名称（如有）	德勤关黄陈方会计师行
境外会计师事务所报酬（万元）（如有）	358.72
境外会计师事务所审计服务的连续年限（如有）	11
境外会计师事务所注册会计师姓名（如有）	胡景华
境外会计师事务所注册会计师审计服务的连续年限（如有）	2

当期是否改聘会计师事务所

是 否

聘请内部控制审计会计师事务所、财务顾问或保荐人情况

经公司第十届董事会第五次会议及 2021 年度股东大会审议通过，同意续聘德勤华永会计师事务所（特殊普通合伙）为公司 2022 年度会计师事务所，承担年度财务报表审计及内控审计工作。2022 年度财务报表审计报价为人民币 1037.28 万元，内控审计报价为人民币 46 万元，合计人民币 1,083.28 万元。

九、年度报告披露后面临退市情况

适用 不适用

十、破产重整相关事项

适用 不适用

公司报告期末未发生破产重整相关事项。

十一、重大诉讼、仲裁事项

适用 不适用

本报告期公司无重大诉讼、仲裁事项。

其他诉讼事项

诉讼（仲裁）基本情况	涉案金额（万元）	是否形成预计负债	诉讼(仲裁)进展	诉讼(仲裁)审理结果及影响	诉讼(仲裁)判决执行情况	披露日期	披露索引
巴西 TCP 案件汇总（注）	2,7943.85	部分是	未结在办	风险较低	-	-	-
其他未达重大诉讼（仲裁）披露标准事项汇总	107,869.37	部分是	未结在办	风险较低	-	-	-

注：本年末 TCP 及其子公司由于与巴西当地税务机构、雇员或者前雇员之间的未决诉讼而导致的重大或有负债，根据本公司管理层的最新估计，可能的赔偿金额为 279,438,527.06 元，且不大可能导致经济利益流出企业。因此，由于上述未决诉讼导致的或有负债并未确认预计负债。以本公司为受益人的反补偿协议将由出售股份的原 TCP 股东执行，根据该反补偿协议，原 TCP 股东需就上述或有负债向本公司作出补

偿，补偿金额不超过预先确定的金额和指定的期间。

十二、处罚及整改情况

适用 不适用

公司报告期不存在处罚及整改情况。

十三、公司及其控股股东、实际控制人的诚信状况

适用 不适用

十四、重大关联交易

1、与日常经营相关的关联交易

关联交易方	关联关系	关联交易类型	关联交易内容	关联交易定价原则	关联交易价格（万元）	关联交易金额（万元）	占同类交易金额的比例	获批的交易额度（万元）	是否超过获批额度	关联交易结算方式	可获得的同类交易市价（万元）	披露日期	披露索引
辽宁港口集团有限公司及其子公司	同受最终控股股东控制	向关联人提供劳务及租赁、接受劳务及租赁	租赁、劳务费、信息服务收入等	市场价格	23,706.28	23,706.28	24.43%	25,110.39	否	按月结算	23,706.28	2022年03月31日	巨潮资讯网（公告编号2022-027）
中国外运股份有限公司及其子公司	同受最终控股股东控制	向关联人提供劳务及租赁、接受劳务	劳务费、堆存费、租赁等	市场价格	18,484.87	18,484.87	19.05%	27,245.14	否	按月结算	18,484.87	2022年03月31日	巨潮资讯网（公告编号2022-027）
安通控股股份有限公司及其子公司	关联法人	向关联人提供劳务及接受劳务及租赁	劳务费、货运代理、港口服务费	市场价格	12,430.84	12,430.84	12.81%	15,230.43	否	按月结算	12,430.84	2022年03月31日	巨潮资讯网（公告编号2022-027）
中国南山开发（集团）股份有限公司	关联法人	向关联人提供劳务及租	劳务费、土地及房屋租赁支出	市场价格	15,631.52	15,631.52	16.11%	13,423.66	否	按月结算	15,631.52	2022年03月31日	巨潮资讯网（公告编号2022-027）

公司及其子公司	赁、接受劳务及租赁											
合计		--	--	70,253.51	--	81,009.62	--	--	--	--	--	--
大额销货退回的详细情况	无。											
按类别对本期将发生的日常关联交易进行总金额预计的，在报告期内的实际履行情况（如有）	2022年4月21日，公司2021年度股东大会审议通过了《关于确认2021年度日常关联交易及预计2022年度日常关联交易的议案》，同意公司及下属子公司与关联方进行办公室租赁、提供或接收劳务等日常经营交易，2022年度预计公司与关联方发生日常关联交易总额为人民币10.20亿元。公司2022年度日常关联交易实际发生情况与预计存在较大差异事项系公司实际市场需求和业务发展的需要，属于企业正常的经营调整，未对公司日常经营及业绩产生较大影响，交易价格根据市场原则确定，定价公允、公平、公正，不存在损害公司及中小股东利益的情况。											
交易价格与市场参考价格差异较大的原因（如适用）	不适用。											

2、资产或股权收购、出售发生的关联交易

适用 不适用

3、共同对外投资的关联交易

适用 不适用

4、关联债权债务往来

是否存在非经营性关联债权债务往来

是 否

应收关联方债权

关联方	关联关系	形成原因	是否存在非经营性资金占用	期初余额（万元）	本期新增金额（万元）	本期收回金额（万元）	利率	本期利息（万元）	期末余额（万元）
招商银行股份有限公司	最终控股股东对其具有重大影响	存款/结构性存款	否	346,432.58	9,015,082.74	8,932,711.90	1.65%-3.43%	10,542.70	428,803.42
关联债权对公司经营成果及财务状况的影响	上述应收关联方债权是存放于金融机构存款，该等债权不会对公司经营成果及财务状况产生重大影响。								

应付关联方债务

关联方	关联关系	形成原因	期初余额（万元）	本期新增金额（万元）	本期归还金额（万元）	利率	本期利息（万元）	期末余额（万元）
-----	------	------	----------	------------	------------	----	----------	----------

招商银行股份有限公司	最终控股股东对其具有重大影响	借款	20,022.73	15,515.54	400.45	3.41%	897.04	35,137.82
关联债务对公司经营成果及财务状况的影响		上述应付关联方债务是金融机构贷款，该等债务不会对公司经营成果及财务状况产生重大影响。						

5、与存在关联关系的财务公司的往来情况

存款业务

关联方	关联关系	每日最高存款限额 (万元)	存款利率范围	期初余额 (万元)	本期发生额		期末余额 (万元)
					本期合计存入金额 (万元)	本期合计取出金额 (万元)	
招商局集团财务有限公司	受同一控股股东控制的其他企业	500,000.00	1.495%-2.1%	217,830.37	1,418,638.41	1,452,298.92	184,169.86

贷款业务

关联方	关联关系	贷款额度 (万元)	贷款利率范围	期初余额 (万元)	本期发生额		期末余额 (万元)
					本期合计贷款金额 (万元)	本期合计还款金额 (万元)	
招商局集团财务有限公司	受同一控股股东控制的其他企业	1,000,000.00	1.2%-5.5125%	397,422.90	64,666.53	364,105.53	97,983.90

授信或其他金融业务

关联方	关联关系	业务类型	总额 (万元)	实际发生额 (万元)
招商局集团财务有限公司	受同一控股股东控制的其他企业	授信	1,000,000.00	97,983.90

6、公司控股的财务公司与关联方的往来情况

适用 不适用

7、其他重大关联交易

(1) 公司于 2022 年 3 月 29 日召开了第十届董事会第五次会议，审议通过了《关于 2022 年度在招商银行存贷款等业务暨关联交易的议案》，并提交公司 2021 年度股东大会审议。公司于 2022 年 4 月 21 日召开了 2021 年度股东大会，审议通过了《关于 2022 年度在招

商银行存贷款等业务暨关联交易的议案》，同意公司及下属公司在招商银行开设了银行账户。2022 年，公司及下属公司在招商银行的最高存款余额不超过人民币 150 亿元；最高信贷余额不超过人民币 200 亿元。同意公司及下属公司在最高存款余额的额度内，使用暂时闲置自有资金在招商银行购买结构性存款及较低风险理财产品。具体内容详见 2022 年 3 月 31 日公司披露的《关于 2022 年度在招商银行存贷款等业务暨关联交易的公告》（公告编号：2022-028）、2022 年 4 月 22 日公司披露的《2021 年度股东大会决议公告》（公告编号：2022-040）等相关公告。

（2）公司于 2022 年 3 月 29 日召开了第十届董事会第五次会议，审议通过了《关于与招商局集团财务有限公司续签<金融服务协议>暨关联交易的议案》，并提交公司 2021 年度股东大会审议。公司于 2022 年 4 月 21 日召开了 2021 年度股东大会，审议通过了《关于与招商局集团财务有限公司续签<金融服务协议>暨关联交易的议案》，同意公司与招商局集团财务有限公司续签《金融服务协议》，期限三年。具体内容详见 2022 年 3 月 31 日公司披露的《关于与招商局集团财务有限公司续签<金融服务协议>暨关联交易的公告》（公告编号：2022-030）、2022 年 4 月 22 日公司披露的《2021 年度股东大会决议公告》（公告编号：2022-040）等相关公告。

（3）公司于 2022 年 8 月 29 日召开了第十届董事会第六次会议，审议通过了《关于赤湾港区土地使用权确权事项暨关联交易的议案》。具体内容详见 2022 年 8 月 31 日公司披露的《关于赤湾港区土地使用权确权事项暨关联交易的公告》（公告编号：2022-069）。

（4）公司于 2022 年 11 月 29 日召开了第十届董事会 2022 年第九次临时会议，审议通过了《关于控股子公司提供财务资助展期暨关联交易的议案》。具体内容详见 2022 年 11 月 30 日公司披露的《关于控股子公司提供财务资助展期暨关联交易的公告》（公告编号：2022-091）。

（5）公司于 2022 年 12 月 8 日召开了第十届董事会 2022 年第十次临时会议，审议通过了《关于受让安通控股股份有限公司股票暨关联交易的议案》。具体内容详见 2022 年 12 月 9 日公司披露的《关于受让安通控股股份有限公司股票暨关联交易的公告》（公告编号：2022-095）。

重大关联交易临时报告披露网站相关查询：

临时公告名称	临时公告披露日期	临时公告披露网站名称
《关于 2022 年度在招商银行存贷款等业务暨关联交易的公告》	2022 年 3 月 31 日	巨潮资讯网
《关于与招商局集团财务有限公司续签<金融服务协议>暨关联交易的公告》	2022 年 3 月 31 日	巨潮资讯网
《关于赤湾港区土地使用权确权事项暨关联交易的公告》	2022 年 8 月 31 日	巨潮资讯网
《关于控股子公司提供财务资助展期暨关联交易的公告》	2022 年 11 月 30 日	巨潮资讯网
《关于受让安通控股股份有限公司股票暨关联交易的公告》	2022 年 12 月 9 日	巨潮资讯网

十五、重大合同及其履行情况

1、托管、承包、租赁事项情况

(1) 托管情况

适用 不适用

公司报告期不存在托管情况。

(2) 承包情况

适用 不适用

公司报告期不存在承包情况。

(3) 租赁情况

适用 不适用

公司报告期不存在租赁情况。

2、重大担保

(1) 担保情况

单位：万元

公司及其子公司对外担保情况（不包括对子公司的担保）										
担保对象名称	担保额度相关	担保额度	实际发生日期	实际担保金额	担保类型	担保物	反担保情	担保期	是否履行	是否为关联方

	公告披露日期					(如有)	况(如有)		完毕	担保
Terminal Link S.A.S.	不适用	6,649.01	2013年6月11日	6,649.01	一般保证	否	否	约20年	否	是
Terminal Link S.A.S.	2022年3月31日	11,261.76								
Kingston Freeport Terminal Limited	2022年3月31日	5,118.98								
高兰巴多自贸区有限公司*	2019年3月30日	20,058.05	2019年5月24日	12,018.24	连带责任保证	否	否	约13年	否	是
高兰巴多自贸区有限公司	2021年3月31日	7,000.00								
报告期内审批的对外担保额度合计(A1)			16,380.74		报告期内对外担保实际发生额合计(A2)					-
报告期末已审批的对外担保额度合计(A3)			43,087.80		报告期末实际对外担保余额合计(A4)					18,667.25
公司对子公司的担保情况										
担保对象名称	担保额度相关公告披露日期	担保额度	实际发生日期	实际担保金额	担保类型	担保物(如有)	反担保情况(如有)	担保期	是否履行完毕	是否为关联方担保
赤湾港航(香港)有限公司	2021年3月31日	150,000.00	2021年7月26日	120,000.00	连带责任保证	否	否	约1年	是	否
赤湾港航(香港)有限公司	2022年3月31日	190,000.00	-	-	-	否	否	-	否	否
港口发展(香港)有限公司	2022年3月31日	200,000.00	-	-	-	否	否	-	否	否
湛江港(集团)股份有限公司	2021年3月31日	200,000.00								
报告期内审批对子公司担保额度合计(B1)			390,000.00		报告期内对子公司担保实际发生额合计(B2)					-
报告期末已审批的对子公司担保额度合计(B3)			540,000.00		报告期末对子公司实际担保余额合计(B4)					-
子公司对子公司的担保情况										
担保对象名称	担保额度相关公告披露日期	担保额度	实际发生日期	实际担保金额	担保类型	担保物(如有)	反担保情况(如有)	担保期	是否履行完毕	是否为关联方担保
招商局国际码头(青岛)有限公司	2020年4月16日	50,000.00	2021年1月1日	7,140.00	连带责任保证	否	否	约2年	否	否

深圳金域融泰投资发展有限公司	不适用	80,000.00	2017年1月12日	56,000.00	连带责任保证	否	否	约10年	否	否
招商局国际(中国)投资有限公司	不适用	2,500.00	2016年6月30日	2,500.00	连带责任保证	否	否	约10年	否	否
China Merchant's Finance Company Limited	2012年5月4日	348,230.00	2012年5月4日	348,230.00	一般保证	否	否	约10年	是	否
China Merchant's Finance Company Limited	2015年8月3日	348,230.00	2015年8月3日	348,230.00	一般保证	否	否	约10年	否	否
CMHI Finance (BVI) Co., Ltd	2018年8月6日	626,814.00	2018年8月6日	626,814.00	一般保证	否	否	约5年	否	否
CMHI Finance (BVI) Co., Ltd	2018年8月6日	417,876.00	2018年8月6日	417,876.00	一般保证	否	否	约10年	否	否
CMHI Finance (BVI) Co., Ltd	2020年9月26日	557,168.00	2020年10月9日	417,876.00	一般保证	否	否	约3年	否	否
				139,292.00	一般保证	否	否	约5年	否	否
CMHI Finance (BVI) Co., Ltd	2022年3月31日	348,230.00	2022年6月2日	348,230.00	一般保证	否	否	约5年	否	否
COLOMBO INTERNATIONAL CONTAINER TERMINALS LIMITED	不适用	15,684.98	2012年9月16日	15,684.98	一般保证	否	否	约13年	否	否
COLOMBO INTERNATIONAL CONTAINER TERMINALS LIMITED	不适用	4,875.22	-	-	-	-	-	-	-	-
COLOMBO INTERNATIONAL CONTAINER TERMINALS LIMITED	不适用	17,411.50	2012年9月16日	17,411.50	一般保证	否	否	无限	否	否

ALS LIMITE D											
洛美集装箱码头公司	不适用	2,598.02	2015年6月	467.64	一般保证	否	否	约9年	否	否	
洛美集装箱码头公司	不适用	2,598.02	2015年6月	467.64	一般保证	否	否	约9年	否	否	
洛美集装箱码头公司	不适用	2,598.02	2015年6月	467.64	一般保证	否	否	约9年	否	否	
TCP - TERMINAL DE CONTEINERES DE PARANAGUA S/A.	不适用	31,021.05	2018年4月19日	12,408.42	一般保证	否	否	约6年	否	否	
TCP - TERMINAL DE CONTEINERES DE PARANAGUA S/A.	不适用	57,148.55	2016年11月7日	57,148.55	一般保证	否	否	约6年	是	否	
深圳海星港口发展有限公司	2019年3月30日	219,090.00	2019年6月26日	21,690.84	连带责任保证	否	否	约18年	否	否	
湛江港(集团)股份有限公司	2021年3月31日	80,000.00	2021年10月9日	26,600.00	连带责任保证	否	否	约3年	否	否	
招商局国际码头(青岛)有限公司	2022年3月31日	10,000.00				否	否				
招商局国际码头(青岛)有限公司	2021年3月31日	60,000.00				否	否				
汉班托塔国际港口集团有限公司	2021年3月31日	100,000.00				否	否				
CMHI Finance (BVI) Co., Ltd	2021年3月31日	800,000.00				否	否				
TCP - TERMINAL DE CONTEINERES DE PARANAGUA S/A.	2021年3月31日	10,000.00				否	否				
报告期内审批对子公司			358,230.00	报告期内对子公司担							348,230.00

司担保额度合计 (C1)		保实际发生额合计 (C2)	
报告期末已审批的对 子公司担保额度合计 (C3)	2,816,694.79	报告期末对子公司实 际担保余额合计 (C4)	2,459,156.66
公司担保总额(即前三大项的合计)			
报告期内审批担保额度合计 (A1+B1+C1)	764,610.74	报告期内担保实际发 生额合计 (A2+B2+C2)	348,230.00
报告期末已审批的担保额度 合计(A3+B3+C3)	3,399,782.59	报告期末实际担保余 额合计 (A4+B4+C4)	2,477,823.91
实际担保总额(即 A4+B4+C4) 占公司净资产 的比例			45.66%
其中:			
为股东、实际控制人及其关联方提供担保的余 额(D)			18,667.25
直接或间接为资产负债率超过 70%的被担保对 象提供的债务担保余额(E)			2,346,935.50
担保总额超过净资产 50%部分的金额(F)			-
上述三项担保金额合计(D+E+F)			2,365,602.75
对未到期担保合同, 报告期内已发生担保责任 或有证据表明有可能承担连带清偿责任的情况 说明(如有)			无
违反规定程序对外提供担保的说明(如有)			无

采用复合方式担保的具体情况说明

适用 不适用

3、委托他人进行现金资产管理情况

(1) 委托理财情况

适用 不适用

公司报告期不存在委托理财。

(2) 委托贷款情况

报告期内委托贷款概况

单位：万元

委托贷款发生总额	委托贷款的资金来源	未到期余额	逾期未收回的金额
3,430.00	自有资金	3,430.00	0

单项金额重大或安全性较低、流动性较差、不保本的高风险委托贷款具体情况

适用 不适用

委托贷款出现预期无法收回本金或存在其他可能导致减值的情形

适用 不适用

4、其他重大合同

适用 不适用

公司报告期不存在其他重大合同。

十六、其他重大事项的说明

1、公司非公开发行 A 股股票及认购宁波港股票相关事项

2021 年 7 月 13 日，公司召开第十届董事会 2021 年度第六次临时会议、第十届监事会 2021 年度第三次临时会议，审议并全票通过《关于公司非公开发行 A 股股票方案的议案》《关于公司作为战略投资者认购宁波舟山港股份有限公司非公开发行股票暨关联交易的议案》等议案，同意公司引入浙江海港投资运营集团有限公司（以下简称“海港集团”）作为战略投资者，向海港集团非公开发行 5.77 亿股 A 股股票（占发行前公司总股本的 30%），募集资金金额为人民币 109.17 亿元；同意公司作为战略投资者、以现金方式参与认购宁波舟山港股份有限公司 2021 年度非公开发行的 3,646,971,029 股 A 股股票。具体内容详见 2021 年 7 月 14 日公司披露的《第十届董事会 2021 年度第六次临时会议决议公告》（公告编号：2021-053）、《第十届监事会 2021 年度第三次临时会议决议公告》（公告编号：2021-054）、《关于公司作为战略投资者认购宁波舟山港股份有限公司非公开发行股票暨关联交易的公告》（公告编号：2021-057）等相关公告。

2021 年 8 月 26 日，公司披露收到国务院国有资产监督管理委员会核发的《关于招商局港口集团股份有限公司非公开发行 A 股股份有关事项的批复》（国资产权[2021]457 号），原则同意本公司本次向浙江海港投资运营集团有限公司（SS）非公开发行不超过 57670.9537 万 A 股股份的总体方案。具体内容详见 2021 年 8 月 27 日公司披露的《关于非公开发行 A 股股票获得国务院国资委批准的公告》（公告编号：2021-070）。

2021 年 9 月 27 日，公司召开 2021 年度第一次临时股东大会，审议通过了关于非公开发

行 A 股股票等相关议案。具体内容详见 2021 年 9 月 28 日公司披露的《2021 年度第一次临时股东大会决议公告》（公告编号：2021-087）。

2021 年 10 月 15 日，公司收到中国证监会出具的《中国证监会行政许可申请受理单》（受理序号：212745），中国证监会依法对公司提交的《上市公司非公开发行股票（A 股上交所主板和深交所主板、B 股）核准》申请材料进行了审查，决定对该行政许可申请予以受理。

2021 年 10 月 26 日，公司收到中国证监会出具的《中国证监会行政许可项目审查一次反馈意见通知书》（212745 号）（以下简称“《反馈意见》”），中国证监会依法对公司提交的《招商局港口集团股份有限公司上市公司非公开发行股票（A 股上交所主板和深交所主板、B 股）核准》行政许可申请材料进行了审查，需要公司就有关问题作出书面说明和解释，并在 30 天内向中国证监会行政许可受理部门提交书面回复意见。

2021 年 11 月 20 日，公司及相关中介机构按照中国证监会的要求，对《反馈意见》中所列问题逐项进行了认真核查和落实，形成了《关于招商局港口集团股份有限公司 2021 年非公开发行 A 股股票申请文件反馈意见的回复》（以下简称“《反馈意见回复》”）并予以公开披露，具体内容详见 2021 年 11 月 20 日公司披露的《关于招商局港口集团股份有限公司 2021 年非公开发行 A 股股票申请文件反馈意见的回复》。公司已于《反馈意见回复》披露后 2 个工作日内向中国证监会报送了《反馈意见回复》等相关材料。

2022 年 7 月 5 日，公司收到中国证监会出具的《关于请做好招商局港口集团股份有限公司非公开发行股票发审委会议准备工作的函》（以下简称“告知函”）。公司会同相关中介机构按照中国证监会的要求，对告知函有关问题进行了认真核查和落实，经过研究和论证分析，完成了所列问题的回复，具体内容详见 2022 年 7 月 14 日公司披露的《关于请做好招商局港口集团股份有限公司非公开发行股票发审委会议准备工作的函的回复》和《关于非公开发行股票发审委会议准备工作告知函回复的公告》（公告编号：2022-059）。

2022 年 7 月 25 日，中国证监会发行审核委员会对公司 2021 年非公开发行 A 股股票申请进行了审核。根据会议审核结果，公司本次非公开发行股票申请获得通过，具体内容详见 2022 年 7 月 26 日公司披露的《关于 2021 年非公开发行 A 股股票申请获得中国证监会发行

审核委员会审核通过的公告》（公告编号：2022-061）。

2022年8月1日，公司收到中国证监会出具的《关于核准招商局港口集团股份有限公司非公开发行股票批复》（证监许可〔2022〕1657号），具体内容详见2022年8月2日公司披露的《关于2021年非公开发行A股股票申请获得中国证监会核准批复的公告》（公告编号：2022-062）。

根据批复，公司本次非公开发行人民币普通股（A股）576,709,537股，发行价格为人民币18.50元/股，募集资金总额为人民币10,669,126,434.50元，扣除与发行相关费用后的募集资金净额为人民币10,632,533,330.40元。上述募集资金到位情况已经德勤华永会计师事务所（特殊普通合伙）审验，并于2022年9月16日出具了《招商局港口集团股份有限公司验资报告》（德师报（验）字（22）第00471号）。为规范公司募集资金管理，保护中小投资者的权益，公司在招商银行股份有限公司深圳分行（以下简称“招商深圳分行”）设立了募集资金专项账户。公司与招商深圳分行、保荐机构中国国际金融股份有限公司、保荐机构招商证券股份有限公司签订了《招商局港口集团股份有限公司非公开发行A股股票项目募集资金四方监管协议》，具体内容详见2022年9月23日公司披露的《非公开发行A股股票发行情况报告书》和《关于签订募集资金四方监管协议的公告》（公告编号：2022-077）。

2022年10月12日，公司非公开发行A股股票正式上市，具体内容详见2022年10月10日公司披露的《非公开发行A股股票上市公告书》和《非公开发行A股股票上市公告书摘要》（公告编号：2022-084）。

2、信息披露索引

报告期内，公司在《证券时报》《中国证券报》《上海证券报》《大公报》及巨潮资讯网上披露的重要事项如下：

编号	公告日期	公告内容
2022-001	2022年1月8日	关于退出投资基金的公告
2022-002	2022年1月15日	关于2021年12月业务量数据的自愿性信息披露公告
2022-003	2022年1月15日	关于发行2022年度第一期超短期融资券的提示性公告
2022-004	2022年1月20日	关于2022年度第一期超短期融资券发行结果的公告
2022-005	2022年1月29日	第十届董事会2022年度第一次临时会议决议公告

2022-006	2022年1月29日	第十届监事会2022年度第一次临时会议决议公告
2022-007	2022年1月29日	关于调整公司股票期权激励计划（第一期）行权价格的公告
2022-008	2022年1月29日	关于调整公司股票期权激励计划（第一期）激励对象数量和授予股票期权数量的公告
2022-009	2022年1月29日	关于公司股票期权激励计划（第一期）股票期权（首批授予部分）第一个行权期行权条件未满足的公告
2022-010	2022年1月29日	关于注销公司股票期权激励计划（第一期）部分股票期权的公告
2022-011	2022年2月15日	关于公司股票期权激励计划（第一期）部分股票期权注销完成的公告
2022-012	2022年2月15日	关于2022年1月业务量数据的自愿性信息披露公告
2022-013	2022年3月1日	第十届董事会2022年度第二次临时会议决议公告
2022-014	2022年3月1日	第十届监事会2022年度第二次临时会议决议公告
2022-015	2022年3月1日	关于董事、监事辞职及补选董事、监事的公告
2022-016	2022年3月2日	关于发行2022年度第二期超短期融资券的提示性公告
2022-017	2022年3月5日	关于2022年度第二期超短期融资券发行结果的公告
2022-018	2022年3月15日	关于2021年度第七期超短期融资券到期兑付的公告
2022-019	2022年3月15日	关于2022年2月业务量数据的自愿性信息披露公告
2022-020	2022年3月19日	关于新设香港全资子公司及调整子公司股权架构的进展公告
2022-021	2022年3月26日	关于举行2021年度业绩说明会暨网上投资者交流会的公告
2022-022	2022年3月26日	关于发行2022年度第三期超短期融资券的提示性公告
2022-023	2022年3月31日	第十届董事会第五次会议决议公告
2022-024	2022年3月31日	第十届监事会第五次会议决议公告
2022-025	2022年3月31日	关于2021年度利润分配及分红派息预案的公告
2022-026	2022年3月31日	2021年年度报告摘要（中英文）
2022-027	2022年3月31日	关于确认2021年度日常关联交易及预计2022年度日常关联交易的公告
2022-028	2022年3月31日	关于2022年度在招商银行存贷款等业务暨关联交易的公告
2022-029	2022年3月31日	关于确认公司2021年度对外担保进展以及预计未来十二个月内新增对外担保额度的公告
2022-030	2022年3月31日	关于与招商局集团财务有限公司续签《金融服务协议》暨关联交易的公告
2022-031	2022年3月31日	2021年度募集资金存放与使用情况的专项报告
2022-032	2022年3月31日	关于续聘2022年度会计师事务所的公告
2022-033	2022年3月31日	关于召开2021年度股东大会的通知
2022-034	2022年3月31日	关于2021年度计提资产减值准备的公告
2022-035	2022年3月31日	关于控股子公司发布2021年度全年业绩的自愿性信息披露公告
2022-036	2022年4月1日	关于2022年度第三期超短期融资券发行结果的公告
2022-037	2022年4月12日	关于副总经理张乙明先生辞职的公告
2022-038	2022年4月15日	关于2022年3月业务量数据的自愿性信息披露公告
2022-039	2022年4月19日	关于2022年度第一期超短期融资券到期兑付的公告
2022-040	2022年4月22日	2021年度股东大会决议公告
2022-041	2022年4月30日	第十届董事会2022年度第三次临时会议决议公告
2022-042	2022年4月30日	第十届监事会2022年度第三次临时会议决议公告
2022-043	2022年4月30日	2022年一季度报告（中英文）

2022-044	2022年5月10日	2021年度分红派息实施公告
2022-045	2022年5月11日	第十届董事会2022年度第四次临时会议决议公告
2022-046	2022年5月11日	关于控股子公司调整为其参股子公司提供担保事项的公告
2022-047	2022年5月11日	关于召开2022年度第一次临时股东大会的通知
2022-048	2022年5月14日	关于2022年4月业务量数据的自愿性信息披露公告
2022-049	2022年5月17日	第十届董事会2022年度第五次临时会议决议公告
2022-050	2022年5月17日	关于2022年度第一次临时股东大会增加临时提案暨股东大会补充通知的公告
2022-051	2022年5月28日	2022年度第一次临时股东大会决议公告
2022-052	2022年5月28日	第十届董事会2022年度第六次临时会议决议公告
2022-053	2022年5月28日	关于增选副董事长、补选董事及变更高级管理人员的公告
2022-054	2022年6月2日	关于控股子公司的全资子公司发行境外美元债券的公告
2022-055	2022年6月14日	关于发行2022年度第四期超短期融资券的提示性公告
2022-056	2022年6月15日	关于2022年5月业务量数据的自愿性信息披露公告
2022-057	2022年6月17日	关于2022年度第四期超短期融资券发行结果的公告
2022-058	2022年7月1日	2020年面向合格投资者公开发行公司债券（第一期）2022年付息公告
2022-059	2022年7月14日	关于非公开发行股票发审委会议准备工作告知函回复的公告
2022-060	2022年7月15日	关于2022年6月业务量数据的自愿性信息披露公告
2022-061	2022年7月26日	关于2021年非公开发行A股股票申请获得中国证监会发行审核委员会审核通过的公告
2022-062	2022年8月2日	关于2021年非公开发行A股股票申请获得中国证监会核准批复的公告
2022-063	2022年8月13日	关于2022年7月业务量数据的自愿性信息披露公告
2022-064	2022年8月16日	关于发行股份购买资产并募集配套资金暨关联交易之限售股份上市流通的提示性公告
2022-065	2022年8月31日	第十届董事会第六次会议决议公告
2022-066	2022年8月31日	第十届监事会第六次会议决议公告
2022-067	2022年8月31日	2022年半年度报告摘要（中英文）
2022-068	2022年8月31日	2022年半年度募集资金存放与使用情况的专项报告
2022-069	2022年8月31日	关于赤湾港区土地使用权确权事项暨关联交易的公告
2022-070	2022年8月31日	关于控股子公司发布2022年中期业绩的自愿性信息披露公告
2022-071	2022年8月31日	关于举行2022年半年度业绩网上投资者交流会的公告
2022-072	2022年9月1日	关于2022年度第二期超短期融资券到期兑付的公告
2022-073	2022年9月1日	关于发行2022年度第五期超短期融资券的提示性公告
2022-074	2022年9月7日	关于2022年度第五期超短期融资券发行结果的公告
2022-075	2022年9月8日	关于召开2022年度第二次临时股东大会的通知
2022-076	2022年9月15日	关于2022年8月业务量数据的自愿性信息披露公告
2022-077	2022年9月23日	关于签订募集资金四方监管协议的公告
2022-078	2022年9月27日	2022年度第二次临时股东大会决议公告
2022-079	2022年9月27日	关于2022年度第三期超短期融资券到期兑付的公告
2022-080	2022年9月30日	第十届董事会2022年度第七次临时会议决议公告
2022-081	2022年9月30日	第十届监事会2022年度第四次临时会议决议公告
2022-082	2022年9月30日	关于聘任刘彬先生为副总经理的公告

2022-083	2022年9月30日	关于使用闲置募集资金进行现金管理的公告
2022-084	2022年10月10日	招商局港口集团股份有限公司非公开发行A股股票上市公告书摘要
2022-085	2022年10月15日	关于2022年9月业务量数据的自愿性信息披露公告
2022-086	2022年10月29日	2022年一季度报告（中英文）
2022-087	2022年11月5日	关于参加深圳辖区上市公司2022年投资者网上集体接待日活动的公告
2022-088	2022年11月15日	关于2022年10月业务量数据的自愿性信息披露公告
2022-089	2022年11月30日	第十届董事会2022年度第九次临时会议决议公告
2022-090	2022年11月30日	第十届监事会2022年度第六次临时会议决议公告
2022-091	2022年11月30日	关于控股子公司提供财务资助展期暨关联交易的公告
2022-092	2022年11月30日	关于发行股份购买资产配套募集资金投资项目结项并将节余募集资金永久补充流动资金的公告
2022-093	2022年11月30日	关于召开2022年度第三次临时股东大会的通知
2022-094	2022年12月9日	第十届董事会2022年度第十次临时会议决议公告
2022-095	2022年12月9日	关于受让安通控股股份有限公司股票暨关联交易的公告
2022-096	2022年12月9日	关于补选董事及独立董事的公告
2022-097	2022年12月9日	关于2022年度第三次临时股东大会增加临时提案暨股东大会补充通知的公告
2022-098	2022年12月13日	关于2022年度第四期超短期融资券到期兑付的公告
2022-099	2022年12月15日	关于变更审计项目合伙人及签字注册会计师的公告
2022-100	2022年12月15日	关于2022年11月业务量数据的自愿性信息披露公告
2022-101	2022年12月24日	2022年度第三次临时股东大会决议公告
2022-102	2022年12月30日	关于发行股份购买资产配套募集资金专项账户销户完成的公告

十七、公司子公司重大事项

适用 不适用

第七节 股份变动及股东情况

一、股份变动情况

1、股份变动情况

单位：股

	本次变动前		本次变动增减（+，-）					本次变动后	
	数量	比例	发行新股	送股	公积金转股	其他	小计	数量	比例
一、有限售条件股份	1,148,658,469	59.7524%	576,709,537	0	0	-1,148,651,103	-571,941,566	576,716,903	23.0772%
1、国家持股	0	0.0000%	0	0	0	0	0	0	0.0000%
2、国有法人持股	0	0.0000%	576,709,537	0	0	0	576,709,537	576,709,537	23.0769%
3、其他内资持股	9,821	0.0005%	0	0	0	-2,455	-2,455	7,366	0.0003%
其中：境内法人持股	0	0.0000%	0	0	0	0	0	0	0.0000%
境内自然人持股	9,821	0.0005%	0	0	0	-2,455	-2,455	7,366	0.0003%
4、外资持股	1,148,648,648	59.7518%	0	0	0	-1,148,648,648	-1,148,648,648	0	0.0000%
其中：境外法人持股	1,148,648,648	59.7518%	0	0	0	-1,148,648,648	-1,148,648,648	0	0.0000%
境外自然人持股	0	0.0000%	0	0	0	0	0	0	0.0000%
二、无限售条件股份	773,706,655	40.2476%	0	0	0	1,148,651,103	1,148,651,103	1,922,357,758	76.9228%
1、人民币普通股	593,819,745	30.8901%	0	0	0	1,148,648,973	1,148,648,973	1,742,468,718	69.7246%
2、境内上市的外资股	179,886,910	9.3576%	0	0	0	2,130	2,130	179,889,040	7.1982%
3、境外上市的外资股	0	0.0000%	0	0	0	0	0	0	0.0000%
4、其他	0	0.0000%	0	0	0	0	0	0	0.0000%
三、股份总数	1,922,365,124	100.0000%	576,709,537	0	0	0	576,709,537	2,499,074,661	100.0000%

股份变动的原因

(1) 2022年8月18日，公司股东CMPID所持1,148,648,648股限售股份解除限售，导致公司无限售条件流通股数量发生变化，具体内容详见2022年8月16日公司披露的《关于发行股份购买资产并募集配套资金暨关联交易之限售股份上市流通的提示性公告》（公告编

号：2022-064）。

（2）2022 年 10 月 12 日，公司 2021 年非公开发行 A 股股票正式上市，导致公司总股本、有限售条件流通股数量发生变化，公司总股本由 1,922,365,124 股变更为 2,499,074,661 股，具体内容详见 2022 年 10 月 10 日公司披露的《非公开发行 A 股股票上市公告书》和《非公开发行 A 股股票上市公告书摘要》（公告编号：2022-084）。

（3）公司离任高管限售股份变动。

股份变动的批准情况

2022 年 8 月 1 日，公司收到中国证监会出具的《关于核准招商局港口集团股份有限公司非公开发行股票的批复》（证监许可〔2022〕1657 号），具体内容详见 2022 年 8 月 2 日公司披露的《关于 2021 年非公开发行 A 股股票申请获得中国证监会核准批复的公告》（公告编号：2022-062）。

股份变动的过户情况

2022 年 10 月 12 日，公司非公开发行 A 股股票正式上市，具体内容详见 2022 年 10 月 10 日公司披露的《非公开发行 A 股股票上市公告书》和《非公开发行 A 股股票上市公告书摘要》（公告编号：2022-084）。

股份变动对最近一年和最近一期基本每股收益和稀释每股收益、归属于公司普通股股东的每股净资产等财务指标的影响

公司 2022 年度基本每股收益 1.61 元，稀释每股收益 1.61 元，归属于公司普通股股东的每股净资产 21.71 元。如不考虑非公开发行股份变动影响，按 2021 年期末公司总股本测算，2022 年度基本每股收益 1.74 元，稀释每股收益 1.74 元，归属于公司普通股股东的每股净资产 28.23 元。

公司认为必要或证券监管机构要求披露的其他内容

适用 不适用

2、限售股份变动情况

单位：股

股东名称	期初限售股数	本期增加限售股数	本期解除限售股数	期末限售股数	限售原因	解除限售日期
China Merchants Port Investment Development Company Limited	1,148,648,648	0	1,148,648,648	0	根据相关法律法规规定及该股东承诺	2022 年 8 月
浙江省海港投资运营集团有限公司	0	576,709,537	0	576,709,537	根据相关法律法规规定及该股东承诺	2025 年 10 月
郑少平	9,821	0	2,455	7,366	根据相关法律法规及《公司章程》规定	2023 年 11 月
合计	1,148,658,469	576,709,537	1,148,651,103	576,716,903	--	--

二、证券发行与上市情况

1、报告期内证券发行（不含优先股）情况

股票及其衍生证券名称	发行日期	发行价格	发行数量	上市日期	获准上市交易数量	交易终止日期	披露索引	披露日期
股票类								
向特定对象发行股票	2022 年 9 月 13 日	18.50 元/股	576,709,537	2022 年 10 月 12 日	576,709,537		在巨潮资讯网披露的《招商局港口集团股份有限公司非公开发行 A 股股票上市公告书》等相关公告	2022 年 10 月 10 日

报告期内证券发行（不含优先股）情况的说明

2021 年 7 月 13 日，公司召开第十届董事会 2021 年度第六次临时会议、第十届监事会 2021 年度第三次临时会议，审议并全票通过《关于公司非公开发行 A 股股票方案的议案》，并经 2021 年 9 月 27 日公司召开的 2021 年度第一次临时股东大会审议通过。具体内容详见具体内容详见 2021 年 7 月 14 日公司披露的《第十届董事会 2021 年度第六次临时会议决议公告》（公告编号：2021-053）、《第十届监事会 2021 年度第三次临时会议决议公告》

（公告编号：2021-054），以及 2021 年 9 月 28 日公司披露的《2021 年度第一次临时股东大会决议公告》（公告编号：2021-087）等相关公告。

2022 年 8 月 1 日，公司收到中国证监会出具的《关于核准招商局港口集团股份有限公司非公开发行股票的批复》（证监许可〔2022〕1657 号），具体内容详见 2022 年 8 月 2 日公司披露的《关于 2021 年非公开发行 A 股股票申请获得中国证监会核准批复的公告》（公告编号：2022-062）。

截至 2022 年 9 月 15 日止，公司向浙江海港集团发行 576,709,537 股 A 股股票，发行价格为每股人民币 18.50 元，募集资金总额为人民币 10,669,126,434.50 元，扣除本次发行费用人民币 36,593,104.10 元（不含增值税），募集资金净额为人民币 10,632,533,330.40 元，其中记入实收资本（股本）人民币 576,709,537.00 元，余额人民币 10,055,823,793.40 元记入资本公积。具体内容详见 2022 年 9 月 23 日公司披露的《招商局港口集团股份有限公司非公开发行 A 股股票发行情况报告书》。

2022 年 10 月 12 日，公司非公开发行 A 股股票正式上市，具体内容详见 2022 年 10 月 10 日公司披露的《非公开发行 A 股股票上市公告书》和《非公开发行 A 股股票上市公告书摘要》（公告编号：2022-084）。

本次非公开发行完成后，浙江海港集团所认购的股票自本次发行结束之日起 36 个月内不得转让；上述限售期满后，将按中国证监会及深圳证券交易所的有关规定执行。

2、公司股份总数及股东结构的变动、公司资产和负债结构的变动情况说明

报告期内，公司完成向浙江海港集团发行人民币普通股（A 股）576,709,537 股，发行完成后，公司总股本由 1,922,365,124 股变更为 2,499,074,661 股。

3、现存的内部职工股情况

适用 不适用

三、股东和实际控制人情况

1、公司股东数量及持股情况

单位：股

报告期末普通股股东总数	31,210 (A 股 20,089, B 股 11,121)	年度报告披露日前上一月末普通股股东总数	32,505 (A 股 21,367, B 股 11,138)	报告期末表决权恢复的优先股股东总数 (如有)	0	年度报告披露日前上一月末表决权恢复的优先股股东总数 (如有)	0
持股 5%以上的股东或前 10 名股东持股情况							
股东名称	股东性质	持股比例	报告期末持股数量	报告期内增减变动情况	持有有限售条件的股份数量	持有无限售条件的股份数量	质押或冻结股份数量
China Merchants Port Investment Development Company Limited	境外法人	45.96%	1,148,648,648	0	0	1,148,648,648	0
浙江省海港投资运营集团有限公司	国有法人	23.08%	576,709,537	576,709,537	576,709,537	0	0
招商局港通发展 (深圳) 有限公司	国有法人	14.84%	370,878,000	0	0	370,878,000	0
深圳市基础设施投资基金管理有限责任公司—深圳市基础设施投资基金合伙企业 (有限合伙)	基金、理财产品等	2.59%	64,850,182	0	0	64,850,182	0
中非发展基金有限公司	国有法人	2.57%	64,102,564	0	0	64,102,564	0
布罗德福国际有限公司	国有法人	2.21%	55,314,208	0	0	55,314,208	未知
香港中央结算有限公司	境外法人	0.25%	6,210,896	165,827	0	6,210,896	未知
朱晖	境内自然人	0.12%	2,880,003	-78,000	0	2,880,003	未知
招商证券 (香港) 有限公司	境外法人	0.10%	2,542,455	-21,100	0	2,542,455	未知
澳门金融管理局—自有资金	境外法人	0.09%	2,172,637	2,172,637	0	2,172,637	未知
战略投资者或一般法人因配售新股成为前 10 名股东的情况 (如有)	上述股东中, 深圳市基础设施投资基金管理有限责任公司—深圳市基础设施投资基金合伙企业 (有限合伙) 以 17.16 元/股的价格认购公司 2019 年度募集配套资金非公开发行的股份, 认购股数为 64,850,182 股, 所认购的股份于 2019 年 11 月 4 日在深圳证券交易所上市, 锁定期至 2020 年 11 月 4 日; 中非发展基金有限公司以 17.16 元/股的价格认购公司 2019 年度募集配套资金非公开发行的股份, 认购股数为 64,102,564 股, 所认购的股份于 2019 年 11 月 4 日在深圳证券交易所上市, 锁定期至 2020 年 11 月 4 日; 浙江省海港投资运营集团有限公司以 18.50 元/股的价格认购公司非公开发行的股份, 认购股数为 576,709,537 股, 所认购的股份于 2022 年 10 月 12 日在深圳证券交易所上市, 锁定期至 2025 年 10 月 12 日。						
上述股东关联关系或一致行动	招商局港通发展 (深圳) 有限公司为布罗德福国际有限公司的控股子公司, 布罗德福国际						

的说明	有限公司为 China Merchants Port Investment Development Company Limited 的控股股东。公司未知其他无限售条件股东之间有无关联关系。		
上述股东涉及委托/受托表决权、放弃表决权情况的说明	无		
前 10 名股东中存在回购专户的特别说明（如有）（参见注 10）	无		
前 10 名无限售条件股东持股情况			
股东名称	报告期末持有无限售条件股份数量	股份种类	
		股份种类	数量
China Merchants Port Investment Development Company Limited	1,148,648,648	人民币普通股	1,148,648,648
招商局港通发展（深圳）有限公司	370,878,000	人民币普通股	370,878,000
深圳市基础设施投资基金管理有限责任公司—深圳市基础设施投资基金合伙企业（有限合伙）	64,850,182	人民币普通股	64,850,182
中非发展基金有限公司	64,102,564	人民币普通股	64,102,564
布罗德福国际有限公司	55,314,208	境内上市外资股	55,314,208
香港中央结算有限公司	6,210,896	人民币普通股	6,210,896
朱晖	2,880,003	人民币普通股	2,880,003
招商证券（香港）有限公司	2,542,455	境内上市外资股	2,542,455
澳门金融管理局—自有资金	2,172,637	人民币普通股	2,172,637
麦淑青	2,129,247	人民币普通股	2,129,247
前 10 名无限售流通股股东之间，以及前 10 名无限售流通股股东和前 10 名股东之间关联关系或一致行动的说明	招商局港通发展（深圳）有限公司为布罗德福国际有限公司的控股子公司，布罗德福国际有限公司为 China Merchants Port Investment Development Company Limited 的控股股东。公司未知其他无限售条件股东之间有无关联关系。		
前 10 名普通股股东参与融资融券业务情况说明（如有）	不适用		

公司前 10 名普通股股东、前 10 名无限售条件普通股股东在报告期内是否进行约定购回交易

是 否

公司前 10 名普通股股东、前 10 名无限售条件普通股股东在报告期内未进行约定购回交易。

2、公司控股股东情况

控股股东性质：中央国有控股

控股股东类型：法人

控股股东名称	法定代表人/单位负	成立日期	组织机构代码	主要经营业务
--------	-----------	------	--------	--------

	责人			
布罗德福国际有限公司	黄盛超、 王柱、郑 佩慧	2017年11月27日	68550019-000	港口业务、 保税物流及 冷链业务、 物业开发及 投资
控股股东报告期内控股 和参股的其他境内外上 市公司的股权情况	不适用			

控股股东报告期内变更

适用 不适用

公司报告期控股股东未发生变更。

3、公司实际控制人及其一致行动人

实际控制人性质：中央国资管理机构

实际控制人类型：法人

实际控制 人名 称	法定代 表人/单 位负责 人	成立日期	统一社会信 用代码	主要经营业务
招商局 集团	缪建民	1986年10月14日	9111000010 0005220B	水陆客货运输及代理、水陆运输工具、设备的租赁及代理、港口及仓储业务的投资和管理；海上救助、打捞、拖航；工业制造；船舶、海上石油钻探设备的建造、修理、检验和销售；钻井平台、集装箱的修理、检验；水陆建筑工程及海上石油开发工程的承包、施工及后勤服务；水陆交通运输设备及相关物资的采购、供应和销售；交通进出口业务；金融、保险、信托、证券、期货行业的投资和管理；投资管理旅游、酒店、饮食业及相关的服务业；房地产开发及物业管理、咨询业务；石油化工业务投资管理；交通基础设施投资及经营；境外资产经营；开发和经营管理深圳蛇口工业区、福建漳州开发区。 （市场主体依法自主选择经营项目，开展经营活动；依法须经批准的项目，经相关部门批准后依批准的内容开展经营活动；不得从事国家和本市产业政策禁止和限制

			类项目的经营活动。)
实际控制人报告期内控制的其他境内外上市公司的股权情况	持有招商局置地有限公司 74.35%股份； 持有辽宁港口股份有限公司 69.15%股份； 持有招商局公路网络科技控股股份有限公司 68.72%股份； 持有招商局蛇口工业区控股股份有限公司 64.82%股份； 持有中国外运股份有限公司 58.00%股份； 持有招商局能源运输股份有限公司 54.14%股份； 持有招商局积余产业运营服务股份有限公司 51.16%股份； 持有招商局港口控股有限公司 45.93%股份； 持有招商证券股份有限公司 44.17%股份； 持有招商银行股份有限公司 29.97%股份； 持有招商局南京油运股份有限公司 27.97%股份； 持有招商局中国基金有限公司 27.59%股份。		

实际控制人报告期内变更

适用 不适用

公司报告期实际控制人未发生变更。

公司与实际控制人之间的产权及控制关系的方框图

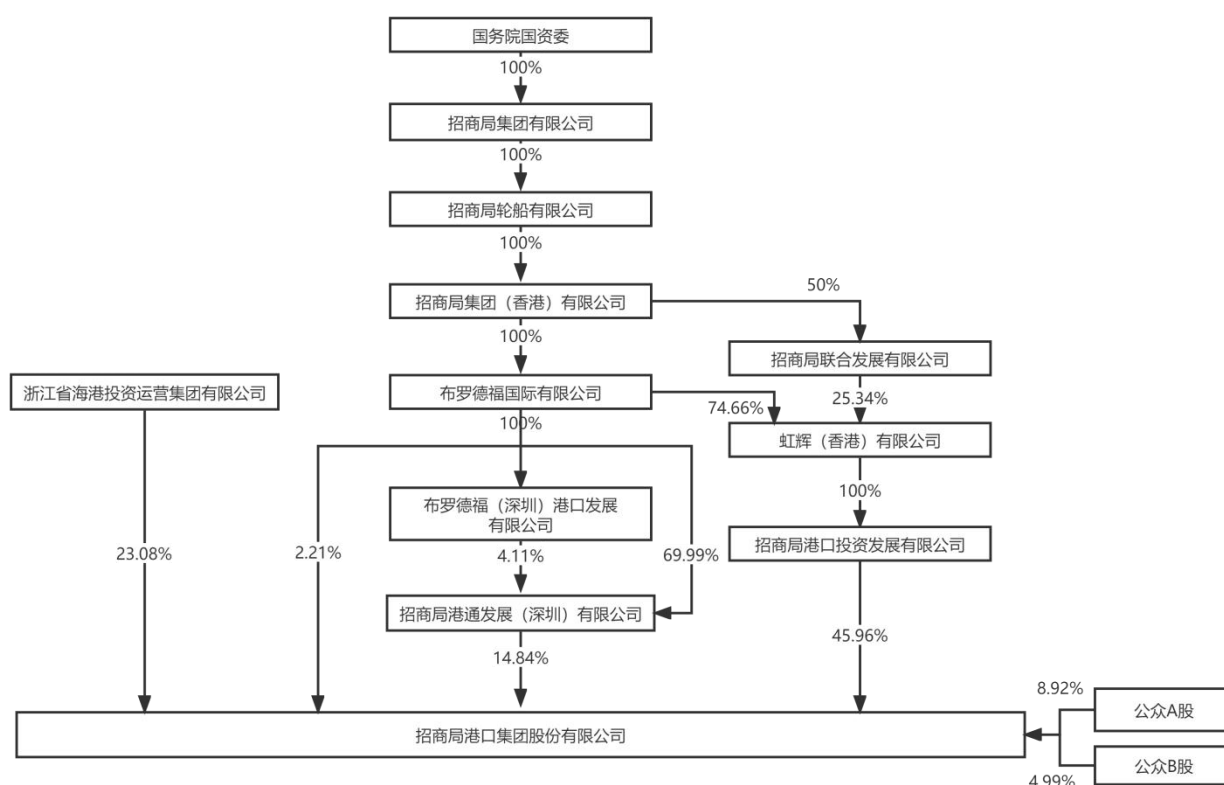

实际控制人通过信托或其他资产管理方式控制公司

适用 不适用

4、公司控股股东或第一大股东及其一致行动人累计质押股份数量占其所持公司股份数量比例达到 80%

适用 不适用

5、其他持股在 10%以上的法人股东

法人股东名称	法定代表人/单位负责人	成立日期	注册资本	主要经营业务或管理活动
China Merchants Port Investment Development Company Limited	黄盛超、王柱、郑佩慧	2013 年 11 月 15 日	28,287,989,241 港元	股权投资管理及其他
浙江省海港投资运营集团有限公司	毛剑宏	2014 年 7 月 30 日	5,000,000 万元人民币	海洋资源开发与利用，海洋产业投资，涉海涉港资源管理及资本运作，港口的投资、建设与运营，航运服务，大宗商品的储备、交易和加工（不含危险化学品），海洋工程建设，港口工程设计与监理。（依法须经批准的项目，经相关部门批准后方可开展经营活动）
招商局港通发展（深圳）有限公司	齐岳	2018 年 1 月 16 日	1,349,552.57 万元人民币	为港口提供管理服务（不涉及外商投资准入特别管理措施）；港口信息咨询、经济信息咨询、企业管理咨询、商务信息咨询、品牌管理咨询、物流信息咨询（均不含限制项目）；船舶机械设备的技术开发、销售；港口装卸设备的技术服务；装卸工具、机电产品、有色金属制品（不含贵金属）的设计、销售、进出口相关配套业务（涉及国营贸易、配额、许可证及专项管理规定的商品，按国家有关规定办理申请后经营）；现代物流信息系统的技术开发、技术服务；供应链管理及相关配套服务；物流方案设计；企业形象策划；文化交流活动策划（不涉及外商投资准入特别管理措

				施)；市场营销策划；品牌形象策划。(以上各项涉及法律、行政法规、国务院决定禁止的项目除外，限制的项目须取得许可后方可经营)，许可经营项目是：无
--	--	--	--	---

6、控股股东、实际控制人、重组方及其他承诺主体股份限制减持情况

适用 不适用

四、股份回购在报告期的具体实施情况

股份回购的实施进展情况

适用 不适用

采用集中竞价方式减持回购股份的实施进展情况

适用 不适用

第八节 优先股相关情况

适用 不适用

报告期公司不存在优先股。

第九节 债券相关情况

一、企业债券

适用 不适用

报告期公司不存在企业债券。

二、公司债券

1、公司债券基本信息

单位：元

债券名称	债券简称	债券代码	发行日	起息日	到期日	债券余额	利率	还本付息方式	交易场所
招商局港口集团股份有限公司 2020 年面向合格投资者公开发行公司债券（第一期）	20 招港 01	149170	2020 年 7 月 7 日	2020 年 7 月 7 日	2023 年 7 月 8 日	2,000,000,000.00	3.36%	采用单利按年计息，不计复利，每年付息一次，到期一次还本，最后一期利息随本金的兑付一起支付。	深圳证券交易所
招商局港口集团股份有限公司 2022 年面向专业投资者公开发行公司债券（第一期）	22 招港 01	148052	2022 年 8 月 29 日-2022 年 8 月 30 日	2022 年 8 月 30 日	2025 年 8 月 30 日	3,000,000,000.00	2.69%	采用单利按年计息，不计复利，每年付息一次，到期一次还本，最后一期利息随本金的兑付一起支付。	深圳证券交易所
招商局港口集团股份有限公司 2022 年面向专业投资者公	22 招港 02	148058	2022 年 9 月 5 日-2022 年 9 月 6 日	2022 年 9 月 6 日	2024 年 9 月 6 日	3,000,000,000.00	2.45%	采用单利按年计息，不计复利，每年付息一次，到期一次还本，最后一期利息随本金的兑	深圳证券交易所

债券名称	债券简称	债券代码	发行日	起息日	到期日	债券余额	利率	还本付息方式	交易场所
开发行公司债券（第二期）								付一起支付。	
招商局港口集团股份有限公司 2022 年面向专业投资者公开发行公司债券（第三期）	22 招港 03	148060	2022 年 9 月 8 日 - 2022 年 9 月 9 日	2022 年 9 月 9 日	本期债券的到期日为 2023 年 9 月 9 日；如发行人行使赎回选择权，则本期债券到期日为 2023 年 3 月 8 日；如投资者行使回售选择权，则本期债券回售部分债券的到期日为 2023 年 3 月 8 日	2,000,000,000.00	1.93%	采用单利按年计息，不计复利，每年付息一次，到期一次还本，最后一期利息随本金的兑付一起支付。	深圳证券交易所
投资者适当性安排（如有）	公司债券面向专业机构投资者公开发行								
适用的交易机制	匹配成交、协商成交、点击成交、询价成交、竞买成交								
是否存在终止上市交易的风险（如有）和应对措施	否								

逾期未偿还债券

适用 不适用

2、发行人或投资者选择权条款、投资者保护条款的触发和执行情况

适用 不适用

3、中介机构的情况

债券项目名称	中介机构名称	办公地址	签字会计师姓名	中介机构联系人	联系电话
招商局港口集团股份有限公司 2020 年面向合格投资者公开发行公司债券（第一期）	牵头主承销商、受托管理人：中信证券股份有限公司	广东省深圳市福田区中心三路 8 号中信证券大厦 18 层	不适用	冯源	0755-23835062
	律师事务所：北京市君合律师事务所	北京市东城区建国门北大街 8 号华润大厦 20 层	不适用	留永昭、陈珊珊	010-8519 1300
	信用评级机构：中诚信国际信用评级有限责任公司	北京市东城区南竹杆胡同 2 号 1 幢 60101	不适用	钟婷、梁子秋	027-87339288
	审计机构：德勤华永会计师事务所（特殊普通合伙）	上海市延安东路 222 号外滩中心 30 楼	黄玥、李渭华、江其燊、张敏	王鸿美	021-61418888
招商局港口集团股份有限公司 2022 年面向专业投资者公开发行公司债券（第一期）	牵头主承销商、受托管理人：中信证券股份有限公司	广东省深圳市福田区中心三路 8 号中信证券大厦 18 层	不适用	冯源	0755-23835062
	律师事务所：北京市君合律师事务所	北京市东城区建国门北大街 8 号华润大厦 20 层	不适用	留永昭、陈珊珊	010-8519 1300
	信用评级机构：中诚信国际信用评级有限责任公司	北京市东城区南竹杆胡同 2 号 1 幢 60101	不适用	钟婷、梁子秋	027-87339288
	审计机构：德勤华永会计师事务所（特殊普通合伙）	上海市延安东路 222 号外滩中心 30 楼	许湘照、李渭华、皮德函	王鸿美	021-61418888
招商局港口集团股份有限公司 2022 年面向专业投资者公开发行公司债券（第二期）	牵头主承销商、受托管理人：中信证券股份有限公司	广东省深圳市福田区中心三路 8 号中信证券大厦 18 层	不适用	冯源	0755-23835062
	律师事务所：北京市君合律师事务所	北京市东城区建国门北大街 8 号华润大厦 20 层	不适用	留永昭、陈珊珊	010-8519 1300
	信用评级机构：中诚信国际信用评级有限责任公司	北京市东城区南竹杆胡同 2 号 1 幢 60101	不适用	钟婷、梁子秋	027-87339288
	审计机构：德勤华永会计师事务所（特殊普通合伙）	上海市延安东路 222 号外滩中心 30 楼	许湘照、李渭华、皮德函	王鸿美	021-61418888

债券项目名称	中介机构名称	办公地址	签字会计师姓名	中介机构联系人	联系电话
招商局港口集团股份有限公司 2022 年面向专业投资者公开发行公司债券（第三期）	牵头主承销商、受托管理人：中信证券股份有限公司	广东省深圳市福田区中心三路 8 号中信证券大厦 18 层	不适用	冯源	0755-23835062
	律师事务所：北京市君合律师事务所	北京市东城区建国门北大街 8 号华润大厦 20 层	不适用	留永昭、陈珊珊	010-8519 1300
	信用评级机构：中诚信国际信用评级有限责任公司	北京市东城区南竹杆胡同 2 号 1 幢 60101	不适用	钟婷、梁子秋	027-87339288
	审计机构：德勤华永会计师事务所（特殊普通合伙）	上海市延安东路 222 号外滩中心 30 楼	许湘照、李渭华、皮德函	王鸿美	021-61418888

报告期内上述机构是否发生变化

是 否

4、募集资金使用情况

单位：元

债券项目名称	募集资金总金额	已使用金额	未使用金额	募集资金专项账户运作情况（如有）	募集资金违规使用的整改情况（如有）	是否与募集说明书承诺的用途、使用计划及其他约定一致
招商局港口集团股份有限公司 2020 年面向合格投资者公开发行公司债券（第一期）	2,000,000,000.00	2,000,000,000.00	0.00	正常	无	是
招商局港口集团股份有限公司 2022 年面向专业投资者公开发行公司债券（第一期）	3,000,000,000.00	3,000,000,000.00	0.00	正常	无	是

债券项目名称	募集资金总金额	已使用金额	未使用金额	募集资金专项账户运作情况(如有)	募集资金违规使用的整改情况(如有)	是否与募集说明书承诺的用途、使用计划及其他约定一致
招商局港口集团股份有限公司 2022 年面向专业投资者公开发行公司债券(第二期)	3,000,000,000.00	3,000,000,000.00	0.00	正常	无	是
招商局港口集团股份有限公司 2022 年面向专业投资者公开发行公司债券(第三期)	2,000,000,000.00	2,000,000,000.00	0.00	正常	无	是

募集资金用于建设项目

适用 不适用

公司报告期内变更上述债券募集资金用途

适用 不适用

5、报告期内信用评级结果调整情况

适用 不适用

6、担保情况、偿债计划及其他偿债保障措施在报告期内的执行情况和变化情况及对债券投资者权益的影响

适用 不适用

三、非金融企业债务融资工具

1、非金融企业债务融资工具基本信息

单位：元

债券名称	债券简称	债券代码	发行日	起息日	到期日	债券余额	利率	还本付息方式	交易场所
------	------	------	-----	-----	-----	------	----	--------	------

招商局港口集团股份有限公司 2021 年第一期中票据	21 招商局香港 MTN001	102100703.IB	2021 年 4 月 14 日	2021 年 4 月 16 日	2024 年 4 月 16 日	2,000,000,000.00	3.52	每年付息一次，于兑付日一次性兑付本金	银行间债券
招商局港口集团股份有限公司 2021 年七期超短期融资券	21 招商局香港 SCP007	012105379.IB	2021 年 12 月 10 日至 2021 年 12 月 13 日	2021 年 12 月 14 日	2022 年 3 月 14 日	0	2.45	到期一次还本付息	银行间债券
招商局港口集团股份有限公司 2022 年第一期超短期融资券	22 招商局香港 SCP001	012280274.IB	2022 年 1 月 17 日	2022 年 1 月 18 日	2022 年 4 月 18 日	0	2.32	到期一次还本付息	银行间债券
招商局港口集团股份有限公司 2022 年第二期超短期融资券	22 招商局香港 SCP002	012280798.IB	2022 年 3 月 2 日	2022 年 3 月 4 日	2022 年 8 月 31 日	0	2.15	到期一次还本付息	银行间债券
招商局港口集团股份有限公司 2022 年	22 招商局香港 SCP003	012281252.IB	2022 年 3 月 28 日	2022 年 3 月 30 日	2022 年 9 月 26 日	0	2.13	到期一次还本	银行间债券

三期超短期融资券								付息	
招商局港口集团股份有限公司 2022 年度第四期超短期融资券	22 招商局港 SCP004	012282116.IB	2022 年 6 月 14 日	2022 年 6 月 15 日	2022 年 12 月 12 日	0	2.00	到期一次还本付息	银行间债券
招商局港口集团股份有限公司 2022 年度第五期超短期融资券	22 招商局港 SCP005	012283152.IB	2022 年 9 月 1 日	2022 年 9 月 5 日	2023 年 6 月 2 日	1,000,000,000.00	1.75	到期一次还本付息	银行间债券
投资者适当性安排 (如有)	不适用								
适用的交易机制	询价								
是否存在终止上市交易的风险 (如有) 和应对措施	无								

逾期未偿还债券

适用 不适用

2、发行人或投资者选择权条款、投资者保护条款的触发和执行情况

适用 不适用

3、中介机构的情况

债券项目名称	中介机构名称	办公地址	签字会计师姓名	中介机构联系人	联系电话
招商局港口集团股份有限公司 2021 年度第一期中期票据	主承销商：招商银行股份有限公司	深圳市深南大道 2016 号招商银行股份有限公司大厦	不涉及	罗莹莹、甘亚雯	0755-88023712

债券项目名称	中介机构名称	办公地址	签字会计师姓名	中介机构联系人	联系电话
	联席主承销商：中信证券股份有限公司	北京市朝阳区亮马桥路 48 号中信证券大厦 22 楼		冯源	0755-2383 5888
	律师事务所：北京市君合律师事务所	北京市东城区建国门北大街 8 号华润大厦 20 层		留永昭、陈珊珊	010-8519 1300
	信用评级机构：中诚信国际信用评级有限责任公司	北京市东城区南竹杆胡同 2 号 1 幢 60101		钟婷、梁子秋	027-87339288
招商局港口集团股份有限公司 2021 年度第七期超短期融资券	主承销商：中国农业银行股份有限公司	北京市东城区建国门内大街 69 号	不涉及	安立伟	010-85109045
	联席主承销商：中国银行股份有限公司	中国北京市西城区复兴门内大街 1 号		谢智健	010-66592416
	律师事务所：北京市君合律师事务所	北京市东城区建国门北大街 8 号华润大厦 20 层		留永昭、陈珊珊	010-8519 1300
	信用评级机构：中诚信国际信用评级有限责任公司	北京市东城区南竹杆胡同 2 号 1 幢 60101		钟婷、梁子秋	027-87339288
招商局港口集团股份有限公司 2022 年度第一期超短期融资券	主承销商：招商银行股份有限公司	深圳市深南大道 2016 号招商银行	不涉及	罗莹莹、甘亚雯	0755-88023712
	联席主承销商：中国建设银行股份有限公司	北京市西城区闹市口大街 1 号院长安兴融中心		周鹏、谢宇倩	010-67596478、0755-81683042
	律师事务所：北京市君合律师事务所	北京市东城区建国门北大街 8 号华润大厦 20 层		留永昭、陈珊珊	010-8519 1300
	信用评级机构：中诚信国际信用评级有限责任公司	北京市东城区南竹杆胡同 2 号 1 幢 60101		钟婷、梁子秋	027-87339288
招商局港口集团股份有限公司 2022 年度第二期超短期融资券	主承销商：招商银行股份有限公司	深圳市深南大道 2016 号招商银行	不涉及	罗莹莹、甘亚雯	0755-88023712
	联席主承销商：中国工商银行股份有限公司	北京市西城区复兴门内大街 55 号		刘汉斌	010-81012319

债券项目名称	中介机构名称	办公地址	签字会计师姓名	中介机构联系人	联系电话
	律师事务所：北京市君合律师事务所	北京市东城区建国门北大街8号华润大厦20层		留永昭、陈珊珊	010-8519 1300
	信用评级机构：中诚信国际信用评级有限责任公司	北京市东城区南竹杆胡同2号1幢60101		钟婷、梁子秋	027-87339288
招商局港口集团股份有限公司2022年度第三期超短期融资券	主承销商：招商银行股份有限公司	深圳市深南大道2016号招商银行	不涉及	罗莹莹、甘亚雯	0755-88023712
	联席主承销商：中国银行股份有限公司	中国北京市西城区复兴门内大街1号		谢智健	010-66592416
	律师事务所：北京市君合律师事务所	北京市东城区建国门北大街8号华润大厦20层		留永昭、陈珊珊	010-8519 1300
	信用评级机构：中诚信国际信用评级有限责任公司	北京市东城区南竹杆胡同2号1幢60101		钟婷、梁子秋	027-87339288
招商局港口集团股份有限公司2022年度第四期超短期融资券	主承销商：招商银行股份有限公司	深圳市深南大道2016号招商银行	不涉及	罗莹莹、甘亚雯	0755-88023712
	主承销商：中国农业银行股份有限公司	北京市东城区建国门内大街69号		安立伟	010-85109045
	律师事务所：北京市君合律师事务所	北京市东城区建国门北大街8号华润大厦20层		留永昭、陈珊珊	010-8519 1300
	信用评级机构：中诚信国际信用评级有限责任公司	北京市东城区南竹杆胡同2号1幢60101		钟婷、梁子秋	027-87339288
招商局港口集团股份有限公司2022年度第五期超短期融资券	主承销商：中国农业银行股份有限公司	北京市东城区建国门内大街69号	不涉及	安立伟	010-85109045
	联席主承销商：中国银行股份有限公司	中国北京市西城区复兴门内大街1号		李欣童	010-66595024
	律师事务所：北京市君合律师事务所	北京市东城区建国门北大街8号华润大厦20层		留永昭、陈珊珊	010-8519 1300
	信用评级机构：中诚信国	北京市东城区南竹杆胡同2		钟婷、梁子秋	027-87339288

债券项目名称	中介机构名称	办公地址	签字会计师姓名	中介机构联系人	联系电话
	际信用评级有限责任公司	号 1 幢 60101			

报告期内上述机构是否发生变化

是 否

4、募集资金使用情况

单位：元

债券项目名称	募集资金总金额	已使用金额	未使用金额	募集资金专项账户运作情况（如有）	募集资金违规使用的整改情况（如有）	是否与募集说明书承诺的用途、使用计划及其他约定一致
招商局港口集团股份有限公司 2021 年度第一期中期票据	2,000,000,000.00	2,000,000,000.00	0.00	无	无	是
招商局港口集团股份有限公司 2021 年度第七期超短期融资券	2,000,000,000.00	2,000,000,000.00	0.00	无	无	是
招商局港口集团股份有限公司 2022 年度第一期超短期融资券	2,000,000,000.00	2,000,000,000.00	0.00	无	无	是
招商局港口集团股份有限公司 2022 年度第二期超短期融资券	1,000,000,000.00	1,000,000,000.00	0.00	无	无	是
招商局港口集团股份有限公司 2022 年度第三期超短期融资券	2,000,000,000.00	2,000,000,000.00	0.00	无	无	是
招商局港口集团股份有限公司 2022 年度第四期	2,000,000,000.00	2,000,000,000.00	0.00	无	无	是

超短期融资券						
招商局港口集团股份有限公司 2022 年度第五期超短期融资券	1,000,000,000.00	1,000,000,000.00	0.00	无	无	是

募集资金用于建设项目

适用 不适用

公司报告期内变更上述债券募集资金用途

适用 不适用

5、报告期内信用评级结果调整情况

适用 不适用

6、担保情况、偿债计划及其他偿债保障措施在报告期内的执行情况和变化情况及对债券投资者权益的影响

适用 不适用

四、可转换公司债券

适用 不适用

报告期公司不存在可转换公司债券。

五、报告期内合并报表范围亏损超过上年末净资产 10%

适用 不适用

六、报告期末除债券外的有息债务逾期情况

适用 不适用

七、报告期内是否有违反规章制度的情况

□ 是 √ 否

八、截至报告期末公司近两年的主要会计数据和财务指标

项目	本报告期末	上年末（已重述）	本报告期末比上年末增减
流动比率	76.93%	75.96%	1.28%
资产负债率	35.07%	36.91%	-1.84%
速动比率	76.08%	75.32%	1.01%
	本报告期	上年同期（已重述）	本报告期比上年同期增减
扣除非经常性损益后净利润 （万元）	334,517.02	235,570.03	42.00%
EBITDA 全部债务比	21.47%	21.65%	-0.18%
利息保障倍数	4.14	4.62	-10.39%
现金利息保障倍数	5.02	5.02	0.00%
EBITDA 利息保障倍数	6.59	7.16	-7.96%
贷款偿还率	100.00%	100.00%	-
利息偿付率	100.00%	100.00%	-

第十节 财务报告

一、审计报告

审计意见类型	标准的无保留意见
审计报告签署日期	2023 年 3 月 31 日
审计机构名称	德勤华永会计师事务所（特殊普通合伙）
审计报告文号	德师报（审）字（23）第 P03194 号
注册会计师姓名	李渭华、王鸿美

二、财务报告

见附。

招商局港口集团股份有限公司

董事会

二〇二三年四月四日

招商局港口集团股份有限公司

财务报表及审计报告
2022年12月31日止年度

招商局港口集团股份有限公司

财务报表及审计报告
2022年12月31日止年度

内容	页码
审计报告	1 - 4
合并资产负债表	5 - 6
母公司资产负债表	7
合并利润表	8
母公司利润表	9
合并现金流量表	10
母公司现金流量表	11
合并股东权益变动表	12 - 13
母公司股东权益变动表	14 - 15
财务报表附注	16 - 158

招商局港口集团股份有限公司全体股东：

一、审计意见

我们审计了招商局港口集团股份有限公司（以下简称“招商港口集团”）的财务报表，包括 2022 年 12 月 31 日的合并及母公司资产负债表，2022 年度的合并及母公司利润表、合并及母公司现金流量表、合并及母公司股东权益变动表以及相关财务报表附注。

我们认为，后附的财务报表在所有重大方面按照企业会计准则的规定编制，公允反映了招商港口集团 2022 年 12 月 31 日的合并及母公司财务状况以及 2022 年度的合并及母公司经营成果和合并及母公司现金流量。

二、形成审计意见基础

我们按照中国注册会计师审计准则的规定执行了审计工作。审计报告的“注册会计师对财务报表审计的责任”部分进一步阐述了我们在这些准则下的责任。按照中国注册会计师职业道德守则，我们独立于招商港口集团，并履行了职业道德方面的其他责任。我们相信，我们获取的审计证据是充分、适当的，为发表审计意见提供了基础。

三、关键审计事项

关键审计事项是我们根据职业判断，认为对本年财务报表审计最为重要的事项。这些事项的应对以对财务报表整体进行审计并形成审计意见为背景，我们不对这些事项单独发表意见。我们确定下列事项是需要在审计报告中沟通的关键审计事项。

1、对联营企业长期股权投资的后续计量

如财务报表附注八、13 所示，2022 年 12 月 31 日，招商港口集团对联营企业的长期股权投资账面价值计人民币 82,647,500,863.33 元，占股东权益合计的 64.44%；2022 年度，招商港口集团以权益法确认的对联营企业的投资收益计人民币 6,765,840,426.95 元，占合并净利润的 82.19%。由于招商港口集团本年对联营企业确认的投资收益金额重大，且其正确与否取决于被投资企业的财务状况和经营成果，因此，我们将上述对联营企业长期股权投资的后续计量确定为合并财务报表审计的关键审计事项。

针对上述关键审计事项，我们执行的审计程序主要包括：

- （1）了解重要联营企业的注册会计师，评价其独立性和专业胜任能力。
- （2）通过阅读重要联营企业的财务报表，及与管理层讨论重要联营企业的财务业绩以及在编制财务报表时作出的重要判断和估计，从审计招商港口集团合并财务报表而言识别及评估重要联营企业财务报表存在的重大错报风险。

三、关键审计事项 - 续

1、对联营企业长期股权投资的后续计量 - 续

- （3）与重要联营企业的组成部分注册会计师讨论其对组成部分审计风险的评估、审计重点领域的识别及相应审计程序的执行，以评价组成部分注册会计师的审计工作是否恰当。
- （4）复核重要联营企业采用的会计政策和会计期间与招商港口集团是否一致，如果不一致，检查是否已按招商港口集团的会计政策和会计期间对重要联营企业的财务报表进行调整，并在此基础上确定以权益法确认的投资收益金额。

2、商誉减值

如财务报表附注八、22 所示，2022 年 12 月 31 日，招商港口集团合并财务报表中列报的商誉为人民币 6,411,426,891.09 元。招商港口集团管理层在对商誉进行减值测试时采用公允价值减去处置费用后的净额或预计未来现金流量的现值确定相关资产组的可收回金额，其中公允价值的评估采用了市场法，而未来现金流量的预测及其现值的计算使用了包括增长率及折现率等在内的关键假设。鉴于商誉金额重大，且管理层在进行商誉减值测试时需要作出重大判断和估计，我们将商誉减值确定为合并财务报表审计的关键审计事项。

针对上述关键审计事项，我们执行的审计程序主要包括：

- （1）评估管理层划分资产组或资产组组合的合理性。
- （2）参考行业惯例，评估管理层在预测现金流量时采用的方法是否恰当、使用的假设是否合理。
- （3）将现金流量预测所使用的数据与历史数据和经管理层审批的预算数据进行比较，并评估所使用数据的合理性。
- （4）将预测期的业务量增长率与历史业务量增长率进行比较，并评估其合理性。
- （5）了解管理层确定后续预测期增长率的依据，并评估其合理性。
- （6）结合市场无风险利率、风险系数等，评估管理层采用的折现率的合理性。
- （7）利用内部评估专家的工作，评估管理层对资产组可收回金额的评估方法的恰当性，评估管理层在预测现金流量的现值时所采用的折现率和后续预测期增长率的合理性。
- （8）复核未来现金流量现值的计算是否正确。
- （9）评估用以确定公允价值减处置费用的方法是否恰当。
- （10）评估商誉减值测试披露的充分性和适当性。

四、其他信息

招商港口集团管理层对其他信息负责。其他信息包括招商港口集团 2022 年度报告中涵盖的信息，但不包括财务报表和我们的审计报告。

我们对财务报表发表的审计意见不涵盖其他信息，我们也不对其他信息发表任何形式的鉴证结论。

结合我们对财务报表的审计，我们的责任是阅读其他信息，在此过程中，考虑其他信息是否与财务报表或我们在审计过程中了解到的情况存在重大不一致或者似乎存在重大错报。

基于我们已执行的工作，如果我们确定其他信息存在重大错报，我们应当报告该事实。在这方面，我们无任何事项需要报告。

五、管理层和治理层对财务报表的责任

招商港口集团管理层负责按照企业会计准则的规定编制财务报表，使其实现公允反映，并设计、执行和维护必要的内部控制，以使财务报表不存在由于舞弊或错误导致的重大错报。

在编制财务报表时，管理层负责评估招商港口集团的持续经营能力，披露与持续经营相关的事项（如适用），并运用持续经营假设，除非管理层计划清算招商港口集团、终止运营或别无其他现实的选择。

治理层负责监督招商港口集团的财务报告过程。

六、注册会计师对财务报表审计的责任

我们的目标是对财务报表整体是否不存在由于舞弊或错误导致的重大错报获取合理保证，并出具包含审计意见的审计报告。合理保证是高水平的保证，但并不能保证按照审计准则执行的审计在某一重大错报存在时总能发现。错报可能由于舞弊或错误导致，如果合理预期错报单独或汇总起来可能影响财务报表使用者依据财务报表作出的经济决策，则通常认为错报是重大的。

在按照审计准则执行审计工作的过程中，我们运用职业判断，并保持职业怀疑。同时，我们也执行以下工作：

- （1） 识别和评估由于舞弊或错误导致的财务报表重大错报风险，设计和实施审计程序以应对这些风险，并获取充分、适当的审计证据，作为发表审计意见的基础。由于舞弊可能涉及串通、伪造、故意遗漏、虚假陈述或凌驾于内部控制之上，未能发现由于舞弊导致的重大错报的风险高于未能发现由于错误导致的重大错报的风险。
- （2） 了解与审计相关的内部控制，以设计恰当的审计程序。

审计报告 - 续

德师报（审）字（23）第 P03194 号
（第 4 页，共 4 页）

六、注册会计师对财务报表审计的责任 - 续

- （3） 评价管理层选用会计政策的恰当性和作出会计估计及相关披露的合理性。
- （4） 对管理层使用持续经营假设的恰当性得出结论。同时，根据获取的审计证据，就可能导致对招商港口集团持续经营能力产生重大疑虑的事项或情况是否存在重大不确定性得出结论。如果我们得出结论认为存在重大不确定性，审计准则要求我们在审计报告中提请报表使用者注意财务报表中的相关披露；如果披露不充分，我们应当发表非无保留意见。我们的结论基于截至审计报告日可获得的信息。然而，未来的事项或情况可能导致招商港口集团不能持续经营。
- （5） 评价财务报表的总体列报（包括披露）、结构和内容，并评价财务报表是否公允反映相关交易和事项。
- （6） 就招商港口集团中实体或业务活动的财务信息获取充分、适当的审计证据，以对财务报表发表审计意见。我们负责指导、监督和执行集团审计，并对审计意见承担全部责任。

我们与治理层就计划的审计范围、时间安排和重大审计发现等事项进行沟通，包括沟通我们在审计中识别出的值得关注的内部控制缺陷。

我们还就已遵守与独立性相关的职业道德要求向治理层提供声明，并与治理层沟通可能被合理认为影响我们独立性的所有关系和其他事项，以及相关的防范措施（如适用）。

从与治理层沟通过的事项中，我们确定哪些事项对本年财务报表审计最为重要，因而构成关键审计事项。我们在审计报告中描述这些事项，除非法律法规禁止公开披露这些事项，或在极少数情形下，如果合理预期在审计报告中沟通某事项造成的负面后果超过在公众利益方面产生的益处，我们确定不应在审计报告中沟通该事项。

德勤华永会计师事务所（特殊普通合伙）

中国·上海

中国注册会计师
（项目合伙人）

李渭华

中国注册会计师

王鸿美

2023 年 3 月 31 日

2022年12月31日

合并资产负债表

单位：人民币元

项目	附注	本年年末余额	上年年末余额
流动资产：			
货币资金	八、1	13,615,928,739.40	12,772,349,406.77
交易性金融资产	八、2	2,998,781,599.63	6,921,831,502.55
应收票据	八、3	36,395,000.00	6,081,611.95
应收账款	八、4	1,276,149,689.44	1,320,577,577.81
应收款项融资	八、5	163,766,913.10	238,429,402.71
预付款项	八、6	63,627,425.42	51,606,794.20
其他应收款	八、7	948,842,094.30	696,276,595.87
存货	八、8	225,122,821.48	194,920,136.12
持有待售资产	八、9	-	337,442,757.28
一年内到期的非流动资产	八、10	902,225,293.93	102,356,461.97
其他流动资产	八、11	185,903,140.53	339,684,297.41
流动资产合计		20,416,742,717.23	22,981,556,544.64
非流动资产：			
长期应收款	八、12	5,661,327,499.07	6,162,713,861.02
长期股权投资	八、13	92,364,293,919.05	70,353,451,824.52
其他权益工具投资	八、14	171,945,275.02	180,251,798.43
其他非流动金融资产	八、15	1,745,740,896.41	809,515,244.87
投资性房地产	八、16	5,123,690,119.56	5,298,238,414.88
固定资产	八、17	32,033,326,083.50	31,710,513,230.29
在建工程	八、18	2,413,844,407.64	2,557,584,953.92
使用权资产	八、19	9,342,642,222.33	8,743,077,542.19
无形资产	八、20	19,277,065,115.61	18,475,412,380.93
开发支出	八、21	17,412,196.16	82,391,225.85
商誉	八、22	6,411,426,891.09	6,024,160,942.07
长期待摊费用	八、23	986,356,904.90	975,994,541.52
递延所得税资产	八、24	372,927,261.40	398,145,710.84
其他非流动资产	八、25	1,186,789,378.79	1,231,092,952.69
非流动资产合计		177,108,788,170.53	153,002,544,624.02
资产总计		197,525,530,887.76	175,984,101,168.66

2022年12月31日

合并资产负债表 - 续

单位：人民币元

项目	附注	本年年末余额	上年年末余额
流动负债：			
短期借款	八、26	7,164,338,366.18	13,651,452,805.36
应付票据	八、27	-	1,895,987.17
应付账款	八、28	811,149,397.66	843,820,438.51
预收款项	八、29	9,886,531.59	9,313,166.01
合同负债	八、30	141,899,551.03	196,784,525.26
应付职工薪酬	八、31	936,834,718.13	820,416,415.47
应交税费	八、32	917,933,169.09	2,162,719,251.68
其他应付款	八、33	1,755,885,258.26	2,140,108,341.08
一年内到期的非流动负债	八、34	11,641,223,688.95	8,268,209,284.17
其他流动负债	八、35	3,161,147,525.96	2,158,497,775.85
流动负债合计		26,540,298,206.85	30,253,217,990.56
非流动负债：			
长期借款	八、36	12,390,099,177.85	7,144,839,870.89
应付债券	八、37	19,088,293,099.02	16,670,872,414.14
其中：优先股		-	-
永续债		-	-
租赁负债	八、38	948,350,914.04	1,055,194,906.09
长期应付款	八、39	3,551,315,590.31	3,422,179,366.40
长期应付职工薪酬	八、40	639,095,931.43	588,681,492.63
预计负债	八、41	35,365,156.43	24,247,302.42
递延收益	八、42	1,031,273,189.74	1,075,957,884.91
递延所得税负债	八、24	4,853,271,307.86	4,550,417,470.61
其他非流动负债	八、43	186,383,117.00	163,065,578.53
非流动负债合计		42,723,447,483.68	34,695,456,286.62
负债合计		69,263,745,690.53	64,948,674,277.18
股东权益			
股本	八、44	2,499,074,661.00	1,922,365,124.00
资本公积	八、45	34,751,640,835.25	23,592,702,758.70
其他综合收益	八、46	-691,536,248.44	-890,125,318.18
专项储备	八、47	26,358,259.97	9,184,429.12
盈余公积	八、48	1,001,917,449.15	961,182,562.00
未分配利润	八、49	16,679,688,347.09	14,205,879,106.49
归属于母公司股东权益合计		54,267,143,304.02	39,801,188,662.13
少数股东权益		73,994,641,893.21	71,234,238,229.35
股东权益合计		128,261,785,197.23	111,035,426,891.48
负债及股东权益总计		197,525,530,887.76	175,984,101,168.66

附注为财务报表的组成部分

本财务报表由下列负责人签署：

 法定代表人

 主管会计工作负责人

 会计机构负责人

2022年12月31日

母公司资产负债表

单位：人民币元

项目	附注	本年年末余额	上年年末余额
流动资产：			
货币资金		3,333,936,587.44	2,913,761,567.31
交易性金融资产		1,502,601,369.86	4,355,978,026.30
其他应收款	十八、1	2,749,637,755.23	1,256,742,971.01
其他流动资产		7,774,206.30	3,799,849.79
流动资产合计		7,593,949,918.83	8,530,282,414.41
非流动资产：			
长期应收款		9,240,200.34	8,447,395.74
长期股权投资	十八、2	53,433,613,471.49	38,632,541,293.73
其他权益工具投资		144,700,378.28	154,017,984.69
其他非流动金融资产		950,321,309.06	-
固定资产		28,826,135.19	1,684,450.22
在建工程		15,435,512.32	8,714,886.98
无形资产		50,303,126.12	53,886,017.45
开发支出		6,219,670.14	-
长期待摊费用		873,700.49	1,223,180.69
递延所得税资产		928,465.21	1,846,793.34
非流动资产合计		54,640,461,968.64	38,862,362,002.84
资产总计		62,234,411,887.47	47,392,644,417.25
流动负债：			
短期借款		-	6,606,500,555.58
应付职工薪酬		38,763,907.88	36,196,999.78
应交税费		1,251,923.17	166,072,684.93
其他应付款		373,569,651.65	1,136,030,015.25
一年内到期的非流动负债		2,146,233,151.54	82,735,342.45
其他流动负债		3,017,713,424.64	2,007,042,725.30
流动负债合计		5,577,532,058.88	10,034,578,323.29
非流动负债			
长期借款		4,988,000,000.00	-
应付债券		8,000,000,000.00	4,000,000,000.00
预计负债		-	1,003,584.24
递延所得税负债		41,622,256.05	44,515,821.76
非流动负债合计		13,029,622,256.05	4,045,519,406.00
负债合计		18,607,154,314.93	14,080,097,729.29
股东权益			
股本		2,499,074,661.00	1,922,365,124.00
资本公积		37,749,723,642.07	27,594,079,596.13
其他综合收益		99,525,686.03	105,412,294.52
盈余公积		1,001,917,449.15	961,182,562.00
未分配利润		2,277,016,134.29	2,729,507,111.31
股东权益合计		43,627,257,572.54	33,312,546,687.96
负债及股东权益总计		62,234,411,887.47	47,392,644,417.25

附注为财务报表的组成部分

2022年12月31日止年度

合并利润表

单位：人民币元

项目	附注	本年金额	上年金额
一、营业收入	八、50	16,230,489,127.55	15,283,808,174.60
减：营业成本	八、50	9,650,461,712.94	9,046,836,182.49
税金及附加	八、51	282,249,473.46	191,974,244.31
管理费用	八、52	1,765,094,736.51	1,729,160,558.50
研发费用		287,706,178.70	217,905,635.67
财务费用	八、53	2,258,713,672.42	1,545,338,597.29
其中：利息费用		2,225,162,805.79	1,909,848,615.00
利息收入		469,834,098.05	377,563,874.49
加：其他收益	八、54	241,648,070.42	363,245,161.08
投资收益	八、55	7,377,655,506.33	6,636,949,510.91
其中：对联营企业和合营企业的投资收益	八、55	7,185,182,148.75	6,290,957,480.59
公允价值变动收益（损失）	八、56	-129,033,650.11	221,242,275.17
信用减值利得（损失）	八、57	-223,473,576.55	-252,953,617.50
资产减值利得（损失）	八、58	-22,159,020.20	-420,492,515.75
资产处置收益	八、59	55,130,095.52	35,576,459.42
二、营业利润		9,286,030,778.93	9,136,160,229.67
加：营业外收入	八、60	279,274,452.77	43,467,537.50
减：营业外支出	八、61	220,442,254.68	95,528,693.11
三、利润总额		9,344,862,977.02	9,084,099,074.06
减：所得税费用	八、62	1,113,179,679.35	1,429,093,084.31
四、净利润		8,231,683,297.67	7,655,005,989.75
（一）按经营持续性分类			
1.持续经营净利润		8,231,683,297.67	7,655,005,989.75
2.终止经营净利润		-	-
（二）按所有权归属分类			
1.归属于母公司股东的净利润		3,337,446,222.82	2,685,829,204.07
2.少数股东损益		4,894,237,074.85	4,969,176,785.68
五、其他综合收益的税后净额	八、64	1,623,526,873.00	-711,791,683.91
归属于母公司股东的其他综合收益的税后净额		206,102,739.65	-61,106,763.50
（一）不能重分类进损益的其他综合收益		-22,706,023.29	-316,112.17
1.重新计量设定受益计划变动额		-12,793,128.73	-8,714,853.33
2.权益法下不能转损益的其他综合收益		-11,550,762.02	9,495,957.95
3.其他权益工具投资公允价值变动		1,637,867.46	-1,097,216.79
（二）将重分类进损益的其他综合收益		228,808,762.94	-60,790,651.33
1.权益法下可转损益的其他综合收益		-110,193,707.53	20,160,707.37
2.外币财务报表折算差额		339,002,470.47	-80,951,358.70
归属于少数股东的其他综合收益的税后净额		1,417,424,133.35	-650,684,920.41
六、综合收益总额		9,855,210,170.67	6,943,214,305.84
归属于母公司股东的综合收益总额		3,543,548,962.47	2,624,722,440.57
归属于少数股东的综合收益总额		6,311,661,208.20	4,318,491,865.27
七、每股收益			
（一）基本每股收益		1.61	1.40
（二）稀释每股收益		1.61	1.40

附注为财务报表的组成部分

2022年12月31日止年度

母公司利润表

单位：人民币元

项目	附注	本年金额	上年金额
一、营业收入	十八、3	3,669,891.36	2,642,001.75
减：营业成本	十八、3	2,276,202.60	2,265,959.45
税金及附加		1,126,365.82	844,763.45
管理费用		154,023,617.71	149,779,423.73
研发费用		15,151,413.80	-
财务费用		361,633,510.16	197,780,513.57
其中：利息费用		491,933,634.55	247,594,446.06
利息收入		144,120,475.54	58,523,130.29
加：其他收益		499,438.35	129,405.22
投资收益	十八、4	1,053,614,451.09	1,596,809,225.29
其中：对联营企业和合营企业的投资收益	十八、4	384,257,363.02	226,225,111.65
公允价值变动收益（损失）		-125,383,212.19	5,978,026.30
资产处置收益		237,727.99	-
二、营业利润		398,427,186.51	1,254,887,998.36
加：营业外收入		545,089.04	430,740.39
减：营业外支出		18.84	-
三、利润总额		398,972,256.71	1,255,318,738.75
减：所得税费用		-8,376,614.77	168,246,527.86
四、净利润		407,348,871.48	1,087,072,210.89
五、其他综合收益的税后净额		1,625,433.48	-123,927.98
（一）不能重分类进损益的其他综合收益		1,391,486.75	-2,225,208.98
1.重新计量设定受益计划变动额		-	-
2.权益法下不能转损益的其他综合收益		27,649.59	-1,030,575.00
3.其他权益工具投资公允价值变动		1,363,837.16	-1,194,633.98
（二）将重分类进损益的其他综合收益		233,946.73	2,101,281.00
1.权益法下可转损益的其他综合收益		233,946.73	2,101,281.00
2.外币财务报表折算差额		-	-
六、综合收益总额		408,974,304.96	1,086,948,282.91

附注为财务报表的组成部分

合并现金流量表

单位：人民币元

项目	附注	本年金额	上年金额
一、经营活动产生的现金流量			
销售商品、提供劳务收到的现金		16,547,850,742.82	15,567,101,995.95
收到的税费返还		239,426,543.45	142,122,022.96
收到其他与经营活动有关的现金	八、65（1）	1,141,794,925.33	1,023,728,271.31
经营活动现金流入小计		17,929,072,211.60	16,732,952,290.22
购买商品、接受劳务支付的现金		4,790,513,865.61	4,395,758,133.61
支付给职工以及为职工支付的现金		3,612,535,626.78	3,313,989,844.94
支付的各项税费		1,579,320,175.46	1,637,763,934.22
支付其他与经营活动有关的现金	八、65（2）	1,026,325,153.40	875,113,806.97
经营活动现金流出小计		11,008,694,821.25	10,222,625,719.74
经营活动产生的现金流量净额	八、66（1）	6,920,377,390.35	6,510,326,570.48
二、投资活动产生的现金流量			
收回投资收到的现金		40,894,899,081.53	17,047,342,468.86
取得投资收益收到的现金		2,429,981,136.20	2,956,256,663.23
处置固定资产、无形资产和其他长期资产收回的现金净额		13,812,483.21	76,761,096.56
收到其他与投资活动有关的现金	八、65（3）	295,064,509.34	437,156,571.09
投资活动现金流入小计		43,633,757,210.28	20,517,516,799.74
购建固定资产、无形资产和其他长期资产支付的现金		2,133,837,244.47	2,235,972,958.53
投资支付的现金		54,509,066,114.35	22,831,319,242.28
支付其他与投资活动有关的现金	八、65（5）	954,802,482.30	22,232,300.95
投资活动现金流出小计		57,597,705,841.12	25,089,524,501.76
投资活动产生的现金流量净额		-13,963,948,630.84	-4,572,007,702.02
三、筹资活动产生的现金流量			
吸收投资收到的现金		10,642,126,434.50	1,960,000.00
其中：子公司吸收少数股东投资收到的现金		-	1,960,000.00
取得借款收到的现金		29,859,438,534.05	17,088,797,909.66
发行债券收到的现金		19,248,308,650.00	9,797,840,000.00
收到其他与筹资活动有关的现金	八、65（6）	56,303,169.80	-
筹资活动现金流入小计		59,806,176,788.35	26,888,597,909.66
偿还债务支付的现金		46,432,911,425.29	23,334,671,577.97
分配股利、利润或偿付利息支付的现金		4,732,910,153.42	4,000,078,191.43
其中：子公司支付给少数股东的股利、利润		1,900,086,012.38	1,600,821,550.56
支付其他与筹资活动有关的现金	八、65（7）	1,124,116,740.35	503,530,516.74
筹资活动现金流出小计		52,289,938,319.06	27,838,280,286.14
筹资活动产生的现金流量净额		7,516,238,469.29	-949,682,376.48
四、汇率变动对现金及现金等价物的影响		367,287,004.46	-159,899,580.91
五、现金及现金等价物净增加额		839,954,233.26	828,736,911.07
加：年初现金及现金等价物余额	八、66（2）	12,727,355,238.36	11,898,618,327.29
六、年末现金及现金等价物余额	八、66（2）	13,567,309,471.62	12,727,355,238.36

附注为财务报表的组成部分

母公司现金流量表

单位：人民币元

项目	附注	本年金额	上年金额
一、经营活动产生的现金流量			
销售商品、提供劳务收到的现金		-	979,698.05
收到其他与经营活动有关的现金		108,295,282.75	235,966,260.63
经营活动现金流入小计		108,295,282.75	236,945,958.68
购买商品、接受劳务支付的现金		86,280.54	40,000.00
支付给职工以及为职工支付的现金		102,305,409.21	97,250,483.46
支付的各项税费		162,077,694.07	210,087,464.31
支付其他与经营活动有关的现金		64,738,420.24	258,672,489.54
经营活动现金流出小计		329,207,804.06	566,050,437.31
经营活动产生的现金流量净额		-220,912,521.31	-329,104,478.63
二、投资活动产生的现金流量			
收回投资收到的现金		33,317,450,238.74	10,580,000,000.00
取得投资收益收到的现金		770,719,728.64	617,411,256.40
处置固定资产、无形资产和其他长期资产收回的现金净额		1,002,668.00	-
收到其他与投资活动有关的现金		50,285,632.68	340,000,000.00
投资活动现金流入小计		34,139,458,268.06	11,537,411,256.40
购建固定资产、无形资产和其他长期资产支付的现金		42,642,426.69	7,311,253.87
投资支付的现金		45,942,721,212.13	14,416,331,314.09
支付其他与投资活动有关的现金		1,523,809,248.36	588,583,691.07
投资活动现金流出小计		47,509,172,887.18	15,012,226,259.03
投资活动产生的现金流量净额		-13,369,714,619.12	-3,474,815,002.63
三、筹资活动产生的现金流量			
吸收投资收到的现金		10,642,126,434.50	-
取得借款收到的现金		9,171,668,674.85	7,600,000,000.00
发行债券收到的现金		16,000,000,000.00	9,797,840,000.00
收到其他与筹资活动有关的现金		6,303,169.80	915,000,000.00
筹资活动现金流入小计		35,820,098,279.15	18,312,840,000.00
偿还债务支付的现金		20,529,408,504.85	11,381,742,457.36
分配股利、利润或偿付利息支付的现金		1,257,422,374.13	965,552,501.17
支付其他与筹资活动有关的现金		23,179,821.90	1,274,938.84
筹资活动现金流出小计		21,810,010,700.88	12,348,569,897.37
筹资活动产生的现金流量净额		14,010,087,578.27	5,964,270,102.63
四、汇率变动对现金及现金等价物的影响		714,582.29	-179,610.83
五、现金及现金等价物净增加额		420,175,020.13	2,160,171,010.54
加：年初现金及现金等价物余额		2,913,761,567.31	753,590,556.77
六、年末现金及现金等价物余额		3,333,936,587.44	2,913,761,567.31

附注为财务报表的组成部分

2022年12月31日止年度

合并股东权益变动表

人民币元

项目	本年金额							
	归属于母公司股东权益						少数 股东权益	股东 权益合计
	股本	资本公积	其他综合收益	专项储备	盈余公积	未分配利润		
一、上年年末余额	1,922,365,124.00	23,592,702,758.70	-890,125,318.18	9,184,429.12	961,182,562.00	14,205,879,106.49	71,234,238,229.35	111,035,426,891.48
加：会计政策变更	-	-	-	-	-	-	-	-
前期差错更正	-	-	-	-	-	-	-	-
同一控制下企业合并	-	-	-	-	-	-	-	-
其他	-	-	-	-	-	-	-	-
二、本年年初余额	1,922,365,124.00	23,592,702,758.70	-890,125,318.18	9,184,429.12	961,182,562.00	14,205,879,106.49	71,234,238,229.35	111,035,426,891.48
三、本年增减变动金额	576,709,537.00	11,158,938,076.55	198,589,069.74	17,173,830.85	40,734,887.15	2,473,809,240.60	2,760,403,663.86	17,226,358,305.75
（一）综合收益总额	-	-	206,102,739.65	-	-	3,337,446,222.82	6,311,661,208.20	9,855,210,170.67
（二）所有者投入和减少资本	576,709,537.00	11,158,938,076.55	-	-	-	-	-683,588,937.26	11,052,058,676.29
1. 股东投入的普通股	576,709,537.00	10,055,823,793.40	-	-	-	-	971,135,730.31	11,603,669,060.71
2. 其他权益工具持有者投入资本	-	-	-	-	-	-	-	-
3. 股份支付计入股东权益的金额	-	-4,365,536.60	-	-	-	-	-3,266,354.51	-7,631,891.11
4. 其他	-	1,107,479,819.75	-	-	-	-	-1,651,458,313.06	-543,978,493.31
（三）利润分配	-	-	-	-	40,734,887.15	-871,150,652.13	-2,897,141,819.77	-3,727,557,584.75
1. 提取盈余公积	-	-	-	-	40,734,887.15	-40,734,887.15	-	-
2. 提取一般风险准备	-	-	-	-	-	-	-	-
3. 对股东的分配	-	-	-	-	-	-826,617,003.32	-2,698,588,539.77	-3,525,205,543.09
4. 其他	-	-	-	-	-	-3,798,761.66	-198,553,280.00	-202,352,041.66
（四）股东权益内部结转	-	-	-7,513,669.91	-	-	7,513,669.91	-	-
1. 资本公积转增股本	-	-	-	-	-	-	-	-
2. 盈余公积转增股本	-	-	-	-	-	-	-	-
3. 盈余公积弥补亏损	-	-	-	-	-	-	-	-
4. 其他综合收益结转留存收益	-	-	-7,513,669.91	-	-	7,513,669.91	-	-
5. 其他	-	-	-	-	-	-	-	-
（五）专项储备	-	-	-	17,173,830.85	-	-	29,473,212.69	46,647,043.54
1. 本年提取	-	-	-	62,696,039.72	-	-	86,478,912.67	149,174,952.39
2. 本年使用	-	-	-	-45,522,208.87	-	-	-57,005,699.98	-102,527,908.85
（六）其他	-	-	-	-	-	-	-	-
四、本年年末余额	2,499,074,661.00	34,751,640,835.25	-691,536,248.44	26,358,259.97	1,001,917,449.15	16,679,688,347.09	73,994,641,893.21	128,261,785,197.23

2022年12月31日止年度

合并股东权益变动表 - 续

单位：人民币元

项目	上年金额							
	归属于母公司股东权益						少数 股东权益	股东 权益合计
	股本	资本公积	其他综合收益	专项储备	盈余公积	未分配利润		
一、上年年末余额	1,922,365,124.00	22,805,069,335.49	-826,697,303.06	10,201,178.30	890,690,322.28	12,316,177,395.17	68,559,161,478.89	105,676,967,531.07
加：会计政策变更	-	-	-	-	-	-	-	-
前期差错更正	-	-	-	-	-	-	-	-
同一控制下企业合并	-	34,528,989.07	-	-	-	12,942,703.53	77,217,389.86	124,689,082.46
其他	-	-	-	-	-	-	-	-
二、本年年初余额	1,922,365,124.00	22,839,598,324.56	-826,697,303.06	10,201,178.30	890,690,322.28	12,329,120,098.70	68,636,378,868.75	105,801,656,613.53
三、本年增减变动金额	-	753,104,434.14	-63,428,015.12	-1,016,749.18	70,492,239.72	1,876,759,007.79	2,597,859,360.60	5,233,770,277.95
（一）综合收益总额	-	-	-61,106,763.50	-	-	2,685,829,204.07	4,318,491,865.27	6,943,214,305.84
（二）所有者投入和减少资本	-	753,104,434.14	-1,033,518.86	-	-	-1,588,932.52	143,222,332.57	893,704,315.33
1.股东投入的普通股	-	-	-	-	-	-	-	-
2.其他权益工具持有者投入资本	-	-	-	-	-	-	-	-
3.股份支付计入股东权益的金额	-	-139,669.02	-	-	-	-	-656,323.25	-795,992.27
4.其他	-	753,244,103.16	-1,033,518.86	-	-	-1,588,932.52	143,878,655.82	894,500,307.60
（三）利润分配	-	-	-	-	70,492,239.72	-808,768,996.52	-1,864,400,984.46	-2,602,677,741.26
1.提取盈余公积	-	-	-	-	70,492,239.72	-70,492,239.72	-	-
2.提取一般风险准备	-	-	-	-	-	-	-	-
3.对股东的分配	-	-	-	-	-	-730,498,747.12	-1,678,821,128.83	-2,409,319,875.95
4.其他	-	-	-	-	-	-7,778,009.68	-185,579,855.63	-193,357,865.31
（四）股东权益内部结转	-	-	-1,287,732.76	-	-	1,287,732.76	-	-
1.资本公积转增股本	-	-	-	-	-	-	-	-
2.盈余公积转增股本	-	-	-	-	-	-	-	-
3.盈余公积弥补亏损	-	-	-	-	-	-	-	-
4.其他	-	-	-1,287,732.76	-	-	1,287,732.76	-	-
（五）专项储备	-	-	-	-1,016,749.18	-	-	546,147.22	-470,601.96
1.本年提取	-	-	-	48,296,277.57	-	-	52,595,662.54	100,891,940.11
2.本年使用	-	-	-	-49,313,026.75	-	-	-52,049,515.32	-101,362,542.07
（六）其他	-	-	-	-	-	-	-	-
四、本年年末余额	1,922,365,124.00	23,592,702,758.70	-890,125,318.18	9,184,429.12	961,182,562.00	14,205,879,106.49	71,234,238,229.35	111,035,426,891.48

附注为财务报表的组成部分

2022年12月31日止年度

母公司股东权益变动表

单位：人民币元

项目	本金额						股东权益合计
	股本	资本公积	其他综合收益	专项储备	盈余公积	未分配利润	
一、上年年末余额	1,922,365,124.00	27,594,079,596.13	105,412,294.52	-	961,182,562.00	2,729,507,111.31	33,312,546,687.96
加：会计政策变更	-	-	-	-	-	-	-
前期差错更正	-	-	-	-	-	-	-
其他	-	-	-	-	-	-	-
二、本年初余额	1,922,365,124.00	27,594,079,596.13	105,412,294.52	-	961,182,562.00	2,729,507,111.31	33,312,546,687.96
三、本年增减变动金额	576,709,537.00	10,155,644,045.94	-5,886,608.49	-	40,734,887.15	-452,490,977.02	10,314,710,884.58
（一）综合收益总额	-	-	1,625,433.48	-	-	407,348,871.48	408,974,304.96
（二）所有者投入和减少资本	576,709,537.00	10,155,644,045.94	-	-	-	-	10,732,353,582.94
1.股东投入的普通股	576,709,537.00	10,055,823,793.40	-	-	-	-	10,632,533,330.40
2.股份支付计入股东权益的金额	-	-6,388,558.75	-	-	-	-	-6,388,558.75
3.其他	-	106,208,811.29	-	-	-	-	106,208,811.29
（三）利润分配	-	-	-	-	40,734,887.15	-867,351,890.47	-826,617,003.32
1.提取盈余公积	-	-	-	-	40,734,887.15	-40,734,887.15	-
2.提取一般风险准备	-	-	-	-	-	-	-
3.对股东的分配	-	-	-	-	-	-826,617,003.32	-826,617,003.32
4.其他	-	-	-	-	-	-	-
（四）股东权益内部结转	-	-	-7,512,041.97	-	-	7,512,041.97	-
1.资本公积转增股本	-	-	-	-	-	-	-
2.盈余公积转增股本	-	-	-	-	-	-	-
3.盈余公积弥补亏损	-	-	-	-	-	-	-
4.其他综合收益结转留存收益	-	-	-7,512,041.97	-	-	7,512,041.97	-
5.其他	-	-	-	-	-	-	-
（五）专项储备	-	-	-	-	-	-	-
1.本年提取	-	-	-	-	-	-	-
2.本年使用	-	-	-	-	-	-	-
（六）其他	-	-	-	-	-	-	-
四、本年年末余额	2,499,074,661.00	37,749,723,642.07	99,525,686.03	-	1,001,917,449.15	2,277,016,134.29	43,627,257,572.54

2022年12月31日止年度

母公司股东权益变动表 - 续

人民币元

项目	上年金额						
	股本	资本公积	其他综合收益	专项储备	盈余公积	未分配利润	股东权益合计
一、上年年末余额	1,922,365,124.00	27,591,847,402.73	105,536,222.50	-	890,690,322.28	2,442,510,245.26	32,952,949,316.77
加：会计政策变更	-	-	-	-	-	-	-
前期差错更正	-	-	-	-	-	-	-
其他	-	-	-	-	-	-	-
二、本年初余额	1,922,365,124.00	27,591,847,402.73	105,536,222.50	-	890,690,322.28	2,442,510,245.26	32,952,949,316.77
三、本年增减变动金额	-	2,232,193.40	-123,927.98	-	70,492,239.72	286,996,866.05	359,597,371.19
（一）综合收益总额	-	-	-123,927.98	-	-	1,087,072,210.89	1,086,948,282.91
（二）所有者投入和减少资本	-	2,232,193.40	-	-	-	915,642.00	3,147,835.40
1. 股东投入的普通股	-	-	-	-	-	-	-
2. 股份支付计入股东权益的金额	-	-581,972.50	-	-	-	-	-581,972.50
3. 其他	-	2,814,165.90	-	-	-	915,642.00	3,729,807.90
（三）利润分配	-	-	-	-	70,492,239.72	-800,990,986.84	-730,498,747.12
1. 提取盈余公积	-	-	-	-	70,492,239.72	-70,492,239.72	-
2. 提取一般风险准备	-	-	-	-	-	-	-
3. 对股东的分配	-	-	-	-	-	-730,498,747.12	-730,498,747.12
4. 其他	-	-	-	-	-	-	-
（四）股东权益内部结转	-	-	-	-	-	-	-
1. 资本公积转增股本	-	-	-	-	-	-	-
2. 盈余公积转增股本	-	-	-	-	-	-	-
3. 盈余公积弥补亏损	-	-	-	-	-	-	-
4. 其他	-	-	-	-	-	-	-
（五）专项储备	-	-	-	-	-	-	-
1. 本年提取	-	-	-	-	-	-	-
2. 本年使用	-	-	-	-	-	-	-
（六）其他	-	-	-	-	-	-	-
四、本年年末余额	1,922,365,124.00	27,594,079,596.13	105,412,294.52	-	961,182,562.00	2,729,507,111.31	33,312,546,687.96

附注为财务报表的组成部分

一、 公司基本情况

招商局港口集团股份有限公司（以下简称“本公司”）系一家于1993年1月16日在广东省深圳市注册成立的股份有限公司。

本公司总部位于广东省深圳市，本公司及其子公司（以下简称“本集团”）主要从事港口业务、保税物流业务、物业开发投资等其他业务。

本公司的合并及母公司财务报表于2023年3月31日已经本公司董事会批准。

本年度合并财务报表范围的详细情况参见附注十“在其他主体中的权益”。本年度合并财务报表范围变化的详细情况参见附注九“合并范围的变更”。

二、 财务报表的编制基础

编制基础

本集团执行财政部颁布的企业会计准则及相关规定。此外，本集团还按照《公开发行证券的公司信息披露编报规则第15号——财务报告的一般规定》（2014年修订）披露有关财务信息。

持续经营

截至2022年12月31日止，本集团流动负债合计金额超过流动资产合计金额6,123,555,489.62元。本集团2022年12月31日尚有可用但暂未使用的各种信贷及债券额度合计74,112,485,433.51元，大于净流动负债的余额，可在需要从可用信贷及债券额度内获得资金支持。因此，本财务报表系在持续经营假设的基础上编制。

三、 遵循企业会计准则的声明

本公司编制的财务报表符合企业会计准则的要求，真实、完整地反映了本公司2022年12月31日的合并及母公司财务状况以及2022年度的合并及母公司经营成果、合并及母公司股东权益和合并及母公司现金流量。

四、 重要会计政策及会计估计

1. 会计年度

本集团的会计年度为公历年度，即每年1月1日起至12月31日止。

四、重要会计政策及会计估计 - 续

2. 营业周期

营业周期是指企业从购买用于加工的资产起至实现现金或现金等价物的期间。本集团主要从事港口业务、保税物流业务、物业开发投资等其他业务，通常以一年作为一个营业周期。

3. 记账本位币

人民币为本公司及境内子公司经营所处的主要经济环境中的货币，本公司及境内子公司以人民币为记账本位币。本公司之境外子公司根据其经营所处的主要经济环境中的货币确定其记账本位币。本公司编制本财务报表时所采用的货币为人民币。

4. 记账基础和计价原则

本集团会计核算以权责发生制为记账基础。除某些以公允价值计量的金融工具外，本财务报表以历史成本作为计量基础。本集团在进行公司制改建时，对于国有股东作为出资投入的固定资产及无形资产，按国有资产管理部门确认的评估值作为入账价值。资产如果发生减值，则按照相关规定计提相应的减值准备。

在历史成本计量下，资产按照购置时支付的现金或者现金等价物的金额或者所付出的对价的公允价值计量。负债按照因承担现时义务而实际收到的款项或者资产的金额，或者承担现时义务的合同金额，或者按照日常活动中为偿还负债预期需要支付的现金或者现金等价物的金额计量。

公允价值是市场参与者在计量日发生的有序交易中，出售一项资产所能收到或者转移一项负债所需支付的价格。无论公允价值是可观察到的还是采用估值技术估计的，在本财务报表中计量和披露的公允价值均在此基础上予以确定。

以公允价值计量非金融资产时，考虑市场参与者将该资产用于最佳用途产生经济利益的能力，或者将该资产出售给能够用于最佳用途的其他市场参与者产生经济利益的能力。

对于以交易价格作为初始确认时的公允价值的，且在公允价值后续计量中使用了涉及不可观察输入值的估值技术的金融资产，在估值过程中校正该估值技术，以使估值技术确定的初始确认结果与交易价格相等。

四、重要会计政策及会计估计 - 续

4. 记账基础和计价原则 - 续

公允价值计量基于公允价值的输入值的可观察程度以及该等输入值对公允价值计量整体的重要性，被划分为三个层次：

- 第一层次输入值是在计量日能够取得的相同资产或负债在活跃市场上未经调整的报价。
- 第二层次输入值是除第一层次输入值外相关资产或负债直接或间接可观察的输入值。
- 第三层次输入值是相关资产或负债的不可观察输入值。

5. 企业合并

企业合并分为同一控制下的企业合并和非同一控制下的企业合并。

5.1 同一控制下的企业合并

参与合并的企业在合并前后均受同一方或相同的多方最终控制，且该控制并非暂时性的，为同一控制下的企业合并。

在企业合并中取得的资产和负债，按合并日其在被合并方的账面价值计量。合并方取得的净资产账面价值与支付的合并对价的账面价值的差额，调整资本公积中的股本溢价，股本溢价不足冲减的则调整留存收益。

为进行企业合并发生的各项直接费用，于发生时计入当期损益。

5.2 非同一控制下的企业合并及商誉

参与合并的企业在合并前后不受同一方或相同的多方最终控制，为非同一控制下的企业合并。

合并成本指购买方为取得被购买方的控制权而付出的资产、发生或承担的负债和发行的权益性工具的公允价值。通过多次交易分步实现非同一控制下的企业合并的，合并成本为购买日支付的对价与购买日之前已经持有的被购买方的股权在购买日的公允价值之和。购买方为企业合并发生的审计、法律服务、评估咨询等中介费用以及其他相关管理费用，于发生时计入当期损益。

购买方在合并中所取得的被购买方符合确认条件的可辨认资产、负债及或有负债在购买日以公允价值计量。

四、重要会计政策及会计估计 - 续

5. 企业合并 - 续

5.2 非同一控制下的企业合并及商誉 - 续

当合并协议中约定根据未来一项或多项或有事项的发生，购买方要求返还之前已经支付的合并对价时，本集团将合并协议约定的或有对价确认为一项资产，作为企业合并转移对价的一部分，按照其在购买日的公允价值计入企业合并成本。购买日后12个月内，若出现对购买日已存在情况的新的或者进一步证据而需要调整或有对价的，将予以确认并对原计入商誉或营业外收入的金额进行调整。其他情况下发生的或有对价变化或调整，按照《企业会计准则第22号——金融工具确认和计量》和《企业会计准则第13号——或有事项》计量，发生的变化或调整计入当期损益。

合并成本大于合并中取得的被购买方可辨认净资产公允价值份额的差额，作为一项资产确认为商誉并按成本进行初始计量。合并成本小于合并中取得的被购买方可辨认净资产公允价值份额的，首先对取得的被购买方各项可辨认资产、负债及或有负债的公允价值以及合并成本的计量进行复核，复核后合并成本仍小于合并中取得的被购买方可辨认净资产公允价值份额的，计入当期损益。

合并当期期末，如合并中取得的各项可辨认资产、负债及或有负债的公允价值或企业合并成本只能暂时确定的，则以所确定的暂时价值为基础对企业合并进行确认和计量。购买日后12个月内对确认的暂时价值进行调整的，视为在购买日确认和计量。

因企业合并形成的商誉在合并财务报表中单独列报，并按照成本扣除累计减值准备后的金额计量。

对商誉进行减值测试时，结合与其相关的资产组或者资产组组合进行。即，自购买日起将商誉的账面价值按照合理的方法分摊到能够从企业合并的协同效应中受益的资产组或资产组组合，如包含分摊的商誉的资产组或资产组组合的可收回金额低于其账面价值的，确认相应的减值损失。减值损失金额首先抵减分摊到该资产组或资产组组合的商誉的账面价值，再根据资产组或资产组组合中除商誉以外的其他各项资产的账面价值所占比重，按比例抵减其他各项资产的账面价值。

可收回金额为资产的公允价值减去处置费用后的净额与资产预计未来现金流量的现值两者之中的较高者。

商誉减值损失在发生时计入当期损益，且在以后会计期间不予转回。

四、重要会计政策及会计估计 - 续

6. 合并财务报表

合并财务报表的合并范围以控制为基础予以确定。控制是指投资方拥有对被投资方的权力，通过参与被投资方的相关活动而享有可变回报，并且有能力运用对被投资方的权力影响其回报金额。一旦相关事实和情况的变化导致上述控制定义涉及的相关要素发生了变化，本集团将进行重新评估。

子公司的合并起始于本集团获得对该子公司的控制权时，终止于本集团丧失对该子公司的控制权时。

对于本集团处置的子公司，处置日（丧失控制权的日期）前的经营成果和现金流量已经适当地包括在合并利润表和合并现金流量表中。

对于通过非同一控制下的企业合并取得的子公司，其自购买日（取得控制权的日期）起的经营成果及现金流量已经适当地包括在合并利润表和合并现金流量表中。

对于通过同一控制下的企业合并取得的子公司或吸收合并下的被合并方，无论该项企业合并发生在报告期的任一时点，视同该子公司或被合并方自同受最终控制方控制之日起纳入本集团的合并范围，其自报告期最早期间期初或同受最终控制方控制之日起的经营成果和现金流量已适当地包括在合并利润表和合并现金流量表中。

子公司采用的主要会计政策和会计期间按照本公司统一规定的会计政策和会计期间厘定。

子公司采用的会计政策和会计期间与本公司不一致，在编制合并财务报表时，本公司已按照本公司的会计政策对子公司的财务报表进行了必要的调整。

本公司与子公司及子公司相互之间发生的内部交易对合并财务报表的影响于合并时抵销。

子公司所有者权益中不属于母公司的份额作为少数股东权益，在合并资产负债表中股东权益项目下以“少数股东权益”项目列示。子公司当期净损益中属于少数股东权益的份额，在合并利润表中净利润项目下以“少数股东损益”项目列示。子公司当期综合收益中属于少数股东权益的份额，在合并利润表中综合收益总额项目下以“归属于少数股东的综合收益总额”项目列示。

少数股东分担的子公司的亏损超过了少数股东在该子公司年初所有者权益中所享有的份额，其余额仍冲减少数股东权益。

对于购买子公司少数股权或因处置部分股权投资但没有丧失对该子公司控制权的交易，作为权益性交易核算，调整归属于母公司所有者权益和少数股东权益的账面价值以反映其在子公司中相关权益的变化。少数股东权益的调整额与支付/收到对价的公允价值之间的差额调整资本公积，资本公积不足冲减的，调整留存收益。

四、重要会计政策及会计估计 - 续

6. 合并财务报表 - 续

通过多次交易分步取得被购买方的股权，最终形成非同一控制下的企业合并的，分别是否属于“一揽子交易”进行处理：属于“一揽子交易”的，将各项交易作为一项取得控制权的交易进行会计处理。不属于“一揽子交易”的，在购买日作为取得控制权的交易进行会计处理，购买日之前持有的被购买方的股权按该股权在购买日的公允价值进行重新计量，公允价值与账面价值之间的差额计入当期损益；购买日前持有的被购买方的股权涉及权益法核算下的其他综合收益、其他所有者权益变动的，转为购买日所属当期收益。

因处置部分股权投资或其他原因丧失了对原有子公司控制权的，剩余股权按照其在丧失控制权日的公允价值进行重新计量。处置股权取得的对价与剩余股权公允价值之和，减去按原持股比例计算应享有原子公司自购买日开始持续计算的净资产的份额之间的差额，计入丧失控制权当期的投资收益，同时冲减商誉。与原有子公司股权投资相关的其他综合收益，在丧失控制权时转为当期投资收益。

对于通过多次交易分步处置对子公司股权投资直至丧失控制权的，处置对子公司股权投资的各项交易的条款、条件以及经济影响符合以下一种或多种情况，通常表明该多次交易事项为一揽子交易：（1）这些交易是同时或者在考虑了彼此影响的情况下订立的；（2）这些交易整体才能达成一项完整的商业结果；（3）一项交易的发生取决于其他至少一项交易的发生；（4）一项交易单独看是不经济的，但是和其他交易一并考虑时是经济的。处置对子公司股权投资直至丧失控制权的各项交易属于一揽子交易的，将各项交易作为一项处置子公司并丧失控制权的交易进行会计处理，在丧失控制权之前每一次处置价款与处置投资对应的享有该子公司自购买日开始持续计算的净资产份额的差额，确认为其他综合收益，在丧失控制权时一并转入丧失控制权当期的损益。处置对子公司股权投资直至丧失控制权的各项交易不属于一揽子交易的，将各项交易作为独立的交易进行会计处理。

7. 合营安排

合营安排是指一项由两个或两个以上的参与方共同控制的安排。本集团合营安排具有下列特征：（1）各参与方均受到该安排的约束；（2）两个或两个以上的参与方对该安排实施共同控制。任何一个参与方都不能够单独控制该安排，对该安排具有共同控制的任何一个参与方均能够阻止其他参与方或参与方组合单独控制该安排。

共同控制，是指按照相关约定对某项安排所共有的控制，并且该安排的相关活动必须经过分享控制权的参与方一致同意后才能决策。

合营安排分为共同经营和合营企业。共同经营是指合营方享有该安排相关资产且承担该安排相关负债的合营安排。合营企业是指合营方仅对该安排的净资产享有权利的合营安排。

四、重要会计政策及会计估计 - 续

8. 现金及现金等价物

现金是指企业库存现金以及可以随时用于支付的存款。现金等价物是指本集团持有的期限短（一般指从购买日起三个月内到期）、流动性强、易于转换为已知金额现金、价值变动风险很小的投资。

9. 外币业务和外币财务报表折算

9.1 外币业务

外币交易在初始确认时采用交易发生日的即期汇率折算。

于资产负债表日，外币货币性项目采用该日即期汇率折算为记账本位币，因该日的即期汇率与初始确认时或者前一资产负债表日即期汇率不同而产生的汇兑差额，除：（1）符合资本化条件的外币专门借款的汇兑差额在资本化期间予以资本化计入相关资产的成本；

（2）为了规避外汇风险进行套期的套期工具的汇兑差额按套期会计方法处理；（3）分类为以公允价值计量且其变动计入其他综合收益的货币性项目除摊余成本之外的其他账面余额变动产生的汇兑差额计入其他综合收益外，均计入当期损益。

编制合并财务报表涉及境外经营的，如有实质上构成对境外经营净投资的外币货币性项目，因汇率变动而产生的汇兑差额，计入其他综合收益的“外币财务报表折算差额”项目；处置境外经营时，计入处置当期损益。

以历史成本计量的外币非货币性项目仍以交易发生日的即期汇率折算的记账本位币金额计量。以公允价值计量的外币非货币性项目，采用公允价值确定日的即期汇率折算，折算后的记账本位币金额与原记账本位币金额的差额，作为公允价值变动（含汇率变动）处理，计入当期损益或确认为其他综合收益。

9.2 外币财务报表折算

为编制合并财务报表，境外经营的外币财务报表按以下方法折算为人民币报表：资产负债表中的所有资产、负债类项目按资产负债表日的即期汇率折算；除“未分配利润”项目外的股东权益项目按发生时的即期汇率折算；利润表中的所有项目及反映利润分配发生额的项目按合并财务报表的会计期间的平均汇率折算；年初未分配利润为上一年折算后的年末未分配利润；年末未分配利润按折算后的利润分配各项目计算列示；折算后资产类项目与负债类项目和股东权益类项目合计数的差额确认为其他综合收益并计入股东权益。

外币现金流量以及境外子公司的现金流量，采用合并财务报表的会计期间的平均汇率折算，汇率变动对现金及现金等价物的影响额，作为调节项目，在现金流量表中以“汇率变动对现金及现金等价物的影响”单独列示。

四、重要会计政策及会计估计 - 续

9. 外币业务和外币财务报表折算 - 续

9.2 外币财务报表折算 - 续

上年年末数和上年实际数按照上年财务报表折算后的数额列示。

在处置本集团在境外经营的全部所有者权益或因处置部分股权投资或其他原因丧失了对境外经营控制权时，将资产负债表中其他综合收益项目下列示的、与该境外经营相关的归属于母公司所有者权益的外币财务报表折算差额，全部转入处置当期损益。

在处置部分股权投资或其他原因导致持有境外经营权益比例降低但不丧失对境外经营控制权时，与该境外经营处置部分相关的外币报表折算差额将归属于少数股东权益，不转入当期损益。在处置境外经营为联营企业或合营企业的部分股权时，与该境外经营相关的外币报表折算差额，按处置该境外经营的比例转入处置当期损益。

10. 金融工具

在本集团成为金融工具合同的一方时确认一项金融资产或金融负债。

对于以常规方式购买或出售金融资产的，在交易日确认将收到的资产和为此将承担的负债，或者在交易日终止确认已出售的资产。

金融资产和金融负债在初始确认时以公允价值计量。对于以公允价值计量且其变动计入当期损益的金融资产和金融负债，相关的交易费用直接计入当期损益；对于其他类别的金融资产和金融负债，相关交易费用计入初始确认金额。当本集团按照《企业会计准则第14号——收入》（以下简称“收入准则”）初始确认的未包含重大融资成分或不考虑不超过一年的合同中的融资成分的合同资产、应收账款及应收票据时，按照收入准则定义的交易价格进行初始计量。

实际利率法是指计算金融资产或金融负债的摊余成本以及将利息收入或利息费用分摊计入各会计期间的方法。

实际利率，是指将金融资产或金融负债在预计存续期的估计未来现金流量，折现为该金融资产账面余额或该金融负债摊余成本所使用的利率。在确定实际利率时，在考虑金融资产或金融负债所有合同条款（如提前还款、展期、看涨期权或其他类似期权等）的基础上估计预期现金流量，但不考虑预期信用损失。

金融资产或金融负债的摊余成本是以该金融资产或金融负债的初始确认金额扣除已偿还的本金，加上或减去采用实际利率法将该初始确认金额与到期日金额之间的差额进行摊销形成的累计摊销额，再扣除累计计提的损失准备（仅适用于金融资产）。

四、重要会计政策及会计估计 - 续

10. 金融工具 - 续

10.1 金融资产的分类、确认和计量

初始确认后，本集团对不同类别的金融资产，分别以摊余成本、以公允价值计量且其变动计入其他综合收益或以公允价值计量且其变动计入当期损益进行后续计量。

金融资产的合同条款规定在特定日期产生的现金流量仅为对本金和以未偿付本金金额为基础的利息的支付，且本集团管理该金融资产的业务模式是以收取合同现金流量为目标，则本集团将该金融资产分类为以摊余成本计量的金融资产。此类金融资产主要包括货币资金、应收票据、应收账款、其他应收款、债权投资和长期应收款等。

金融资产的合同条款规定在特定日期产生的现金流量仅为对本金和以未偿付本金金额为基础的利息的支付，且本集团管理该金融资产的业务模式既以收取合同现金流量为目标又以出售该金融资产为目标的，则该金融资产分类为以公允价值计量且其变动计入其他综合收益的金融资产。取得时分类为以公允价值计量且其变动计入其他综合收益的应收账款与应收票据，列示于应收款项融资；其余取得时期限在一年内（含一年）项目列示于其他流动资产；自取得起期限在一年以上的，列示为其他债权投资，自资产负债表日起一年内（含一年）到期的，列示于一年内到期的非流动资产。

初始确认时，本集团可以单项金融资产为基础，不可撤销地将非同一控制下的企业合并中确认的或有对价以外的非交易性权益工具投资指定为以公允价值计量且其变动计入其他综合收益的金融资产。此类金融资产作为其他权益工具投资列示。

金融资产满足下列条件之一的，表明本集团持有该金融资产的目的是交易性的：

- 取得相关金融资产的目的，主要是为了近期出售。
- 相关金融资产在初始确认时属于集中管理的可辨认金融工具组合的一部分，且有客观证据表明近期实际存在短期获利模式。
- 相关金融资产属于衍生工具。但符合财务担保合同定义的衍生工具以及被指定为有效套期工具的衍生工具除外。

以公允价值计量且其变动计入当期损益的金融资产包括分类为以公允价值计量且其变动计入当期损益的金融资产和指定为以公允价值计量且其变动计入当期损益的金融资产。

- 不符合分类为以摊余成本计量的金融资产、以公允价值计量且其变动计入其他综合收益的金融资产条件的金融资产均分类为以公允价值计量且其变动计入当期损益的金融资产。
- 在初始确认时，为消除或显著减少会计错配，本集团可以将金融资产不可撤销地指定为以公允价值计量且其变动计入当期损益的金融资产。

四、重要会计政策及会计估计 - 续

10. 金融工具 - 续

10.1 金融资产的分类、确认和计量 - 续

除衍生金融资产外以公允价值计量且其变动计入当期损益的金融资产列示于交易性金融资产。自资产负债表日起超过一年到期（或无固定期限）且预期持有超过一年的，列示于其他非流动金融资产。

10.1.1 以摊余成本计量的金融资产

以摊余成本计量的金融资产采用实际利率法，按摊余成本进行后续计量，发生减值时或终止确认时产生的利得或损失，计入当期损益。

本集团对以摊余成本计量的金融资产按照实际利率法确认利息收入。除下列情况外，本集团根据金融资产账面余额乘以实际利率计算确定利息收入：

- 对于购入或源生的已发生信用减值的金融资产，本集团自初始确认起，按照该金融资产的摊余成本和经信用调整的实际利率计算确定其利息收入。

10.1.2 以公允价值计量且其变动计入其他综合收益的金融资产

分类为以公允价值计量且其变动计入其他综合收益的金融资产相关的减值损失或利得、采用实际利率法计算的利息收入及汇兑损益计入当期损益，除此以外该金融资产的公允价值变动均计入其他综合收益。该金融资产计入各期损益的金额与视同其一直按摊余成本计量而计入各期损益的金额相等。该金融资产终止确认时，之前计入其他综合收益的累计利得或损失从其他综合收益中转出，计入当期损益。

指定为以公允价值计量且其变动计入其他综合收益的非交易性权益工具投资的公允价值变动在其他综合收益中进行确认，该金融资产终止确认时，之前计入其他综合收益的累计利得或损失从其他综合收益中转出，计入留存收益。本集团持有该等非交易性权益工具投资期间，在本集团收取股利的权利已经确立，与股利相关的经济利益很可能流入本集团，且股利的金额能够可靠计量时，确认股利收入并计入当期损益。

10.1.3 以公允价值计量且其变动计入当期损益的金融资产

以公允价值计量且其变动计入当期损益的金融资产以公允价值进行后续计量，公允价值变动形成的利得或损失以及与该金融资产相关的股利和利息收入计入当期损益。

四、重要会计政策及会计估计 - 续

10. 金融工具 - 续

10.2 金融工具减值

本集团对以摊余成本计量的金融资产、分类为以公允价值计量且其变动计入其他综合收益的金融资产、租赁应收款、合同资产、不属于以公允价值计量且其变动计入当期损益的金融负债的贷款承诺、不属于以公允价值计量且其变动计入当期损益的金融负债以及因金融资产转移不符合终止确认条件或继续涉入被转移金融资产所形成金融负债的财务担保合同以预期信用损失为基础进行减值会计处理并确认损失准备。

本集团对由收入准则规范的交易形成的全部合同资产、应收账款和应收票据，以及由《企业会计准则第21号——租赁》规范的交易形成的租赁应收款按照相当于整个存续期内预期信用损失的金额计量损失准备。

对于其他金融工具，除购买或源生的已发生信用减值的金融资产外，本集团在每个资产负债表日评估相关金融工具的信用风险自初始确认后的变动情况。若该金融工具的信用风险自初始确认后已显著增加，本集团按照相当于该金融工具整个存续期内预期信用损失的金额计量其损失准备；若该金融工具的信用风险自初始确认后并未显著增加，本集团按照相当于该金融工具未来12个月内预期信用损失的金额计量其损失准备。信用损失准备的增加或转回金额，除分类为以公允价值计量且其变动计入其他综合收益的金融资产外，作为减值损失或利得计入当期损益。对于分类为以公允价值计量且其变动计入其他综合收益的金融资产，本集团在其他综合收益中确认其信用损失准备，并将减值损失或利得计入当期损益，且不减少该金融资产在资产负债表中列示的账面价值。

本集团在前一会计期间已经按照相当于金融工具整个存续期内预期信用损失的金额计量了损失准备，但在当期资产负债表日，该金融工具已不再属于自初始确认后信用风险显著增加的情形的，本集团在当期资产负债表日按照相当于未来12个月内预期信用损失的金额计量该金融工具的损失准备，由此形成的损失准备的转回金额作为减值利得计入当期损益。

10.2.1 信用风险显著增加

本集团利用可获得的合理且有依据的前瞻性信息，通过比较金融工具在资产负债表日发生违约的风险与在初始确认日发生违约的风险，以确定金融工具的信用风险自初始确认后是否已显著增加。对于贷款承诺和财务担保合同，本集团在申请金融工具减值规定时，将本集团成为做出不可撤销承诺的一方之日作为初始确认日。

四、重要会计政策及会计估计 - 续

10. 金融工具 - 续

10.2 金融工具减值 - 续

10.2.1 信用风险显著增加 - 续

本集团在评估信用风险是否显著增加时会考虑如下因素：

- (1) 信用风险变化所导致的内部价格指标是否发生显著变化。
- (2) 若现有金融工具在资产负债表日作为新金融工具源生或发行，该金融工具的利率或其他条款是否发生显著变化（如更严格的合同条款、增加抵押品或担保物或者更高的收益率等）。
- (3) 同一金融工具或具有相同预计存续期的类似金融工具的信用风险的外部市场指标是否发生显著变化。这些指标包括：信用利差、针对借款人的信用违约互换价格、金融资产的公允价值小于其摊余成本的时间长短和程度、与借款人相关的其他市场信息（如借款人的债务工具或权益工具的价格变动）。
- (4) 金融工具外部信用评级实际或预期是否发生显著变化。
- (5) 对债务人实际或预期的内部信用评级是否下调。
- (6) 预期将导致债务人履行其偿债义务的能力发生显著变化的业务、财务或经济状况是否发生不利变化。
- (7) 债务人经营成果实际或预期是否发生显著变化。
- (8) 同一债务人发行的其他金融工具的信用风险是否显著增加。
- (9) 债务人所处的监管、经济或技术环境是否发生显著不利变化。
- (10) 作为债务抵押的担保物价值或第三方提供的担保或信用增级质量是否发生显著变化。这些变化预期将降低债务人按合同规定期限还款的经济动机或者影响违约概率。
- (11) 预期将降低借款人按合同约定期限还款的经济动机是否发生显著变化。
- (12) 借款合同的预期变更，包括预计违反合同的行为是否可能导致的合同义务的免除或修订、给予免息期、利率跳升、要求追加抵押品或担保或者对金融工具的合同框架做出其他变更。
- (13) 债务人预期表现和还款行为是否发生显著变化。
- (14) 本集团对金融工具信用管理方法是否发生变化。

于资产负债表日，若本集团判断金融工具只具有较低的信用风险，则本集团假定该金融工具的信用风险自初始确认后并未显著增加。如果金融工具的违约风险较低，借款人在短期内履行其合同现金流量义务的能力很强，并且即使较长时期内经济形势和经营环境存在不利变化但未必一定降低借款人履行其合同现金义务，则该金融工具被视为具有较低的信用风险。

四、重要会计政策及会计估计 - 续

10. 金融工具 - 续

10.2 金融工具减值 - 续

10.2.2 已发生信用减值的金融资产

当本集团预期对金融资产未来现金流量具有不利影响的一项或多项事件发生时，该金融资产成为已发生信用减值的金融资产。金融资产已发生信用减值的证据包括下列可观察信息：

- (1) 发行方或债务人发生重大财务困难。
- (2) 债务人违反合同，如偿付利息或本金违约或逾期等。
- (3) 债权人出于与债务人财务困难有关的经济或合同考虑，给予债务人在任何其他情况下都不会做出的让步。
- (4) 债务人很可能破产或进行其他财务重组。
- (5) 发行方或债务人财务困难导致该金融资产的活跃市场消失。
- (6) 以大幅折扣购买或源生一项金融资产，该折扣反映了发生信用损失的事实。

基于本集团内部信用风险管理，当内部建议的或外部获取的信息中表明金融工具债务人不能全额偿付包括本公司在内的债权人（不考虑本公司取得的任何担保），则本公司认为发生违约事件。

10.2.3 预期信用损失的确定

本集团对租赁应收款在单项资产的基础上确定其信用损失，对应收票据、应收账款、其他应收款、合同资产、债权投资、其他债权投资等在组合基础上采用减值矩阵确定相关金融工具的信用损失。本集团以共同风险特征为依据，将金融工具分为不同组别。本集团采用的共同信用风险特征包括：信用风险评级、初始确认日期、剩余合同期限、债务人所处行业、债务人所处地理位置等。

本集团按照下列方法确定相关金融工具的预期信用损失：

- 对于金融资产，信用损失为本集团应收取的合同现金流量与预期收取的现金流量之间差额的现值。
- 对于租赁应收款，信用损失为本集团应收取的合同现金流量与预期收取的现金流量之间差额的现值。
- 对于未提用的贷款承诺（具体会计政策参见附注四、10.4.1.3），信用损失为在贷款承诺持有人提用相应贷款的情况下，本集团应收取的合同现金流量与预期收取的现金流量之间差额的现值。本集团对贷款承诺预期信用损失的估计，与其对该贷款承诺提用情况的预期保持一致。

四、重要会计政策及会计估计 - 续

10. 金融工具 - 续

10.2 金融工具减值 - 续

10.2.3 预期信用损失的确定 - 续

- 对于财务担保合同（具体会计政策参见附注四、10.4.1.3），信用损失为本集团就该合同持有人发生的信用损失向其做出赔付的预计付款额，减去本集团预期向该合同持有人、债务人或任何其他方收取的金额之间差额的现值。
- 对于资产负债表日已发生信用减值但并非购买或源生已发生信用减值的金融资产，信用损失为该金融资产账面余额与按原实际利率折现的估计未来现金流量的现值之间的差额。

本集团计量金融工具预期信用损失的方法反映的因素包括：通过评价一系列可能的结果而确定的无偏概率加权平均金额；货币时间价值；在资产负债表日无须付出不必要的额外成本或努力即可获得的有关过去事项、当前状况以及未来经济状况预测的合理且有依据的信息。

10.2.4 减记金融资产

当本集团不再合理预期金融资产合同现金流量能够全部或部分收回的，直接减记该金融资产的账面余额。这种减记构成相关金融资产的终止确认。

10.3 金融资产的转移

满足下列条件之一的金融资产，予以终止确认：（1）收取该金融资产现金流量的合同权利终止；（2）该金融资产已转移，且将金融资产所有权上几乎所有的风险和报酬转移给转入方；（3）该金融资产已转移，虽然本集团既没有转移也没有保留金融资产所有权上几乎所有的风险和报酬，但是未保留对该金融资产的控制。

若本集团既没有转移也没有保留金融资产所有权上几乎所有风险和报酬，且保留了对该金融资产控制的，则按照其继续涉入被转移金融资产的程度继续确认该被转移金融资产，并相应确认相关负债。本集团按照下列方式对相关负债进行计量：

- 被转移金融资产以摊余成本计量的，相关负债的账面价值等于继续涉入被转移金融资产的账面价值减去本集团保留的权利（如果本集团因金融资产转移保留了相关权利）的摊余成本并加上本集团承担的义务（如果本集团因金融资产转移承担了相关义务）的摊余成本，相关负债不指定为以公允价值计量且其变动计入当期损益的金融负债。
- 被转移金融资产以公允价值计量的，相关负债的账面价值等于继续涉入被转移金融资产的账面价值减去本集团保留的权利（如果本集团因金融资产转移保留了相关权利）的公允价值并加上本集团承担的义务（如果本集团因金融资产转移承担了相关义务）的公允价值，该权利和义务的公允价值应为按独立基础计量时的公允价值。

四、重要会计政策及会计估计 - 续

10. 金融工具 - 续

10.3 金融资产的转移 - 续

金融资产整体转移满足终止确认条件的，将所转移金融资产在终止确认日的账面价值及因转移金融资产而收到的对价与原计入其他综合收益的公允价值变动累计额中对应终止确认部分的金额之和的差额计入当期损益。若本集团转移的金融资产是指定为以公允价值计量且其变动计入其他综合收益的非交易性权益工具投资，之前计入其他综合收益的累计利得或损失从其他综合收益中转出，计入留存收益。

金融资产部分转移满足终止确认条件的，将转移前金融资产整体的账面价值在终止确认部分和继续确认部分之间按照转移日各自的相对公允价值进行分摊，并将终止确认部分收到的对价和原计入其他综合收益的公允价值变动累计额中对应终止确认部分的金额之和与终止确认部分在终止确认日的账面价值之差额计入当期损益。若本集团转移的金融资产是指定为以公允价值计量且其变动计入其他综合收益的非交易性权益工具投资，之前计入其他综合收益的累计利得或损失从其他综合收益中转出，计入留存收益。

金融资产整体转移未满足终止确认条件的，本集团继续确认所转移的金融资产整体，并将收到的对价确认为金融负债。

10.4 金融负债和权益工具的分类

本集团根据所发行金融工具的合同条款及其所反映的经济实质而非仅以法律形式，结合金融负债和权益工具的定义，在初始确认时将该金融工具或其组成部分分类为金融负债或权益工具。

10.4.1 金融负债的分类、确认和计量

金融负债在初始确认时划分为以公允价值计量且其变动计入当期损益的金融负债和其他金融负债。

10.4.1.1 以公允价值计量且其变动计入当期损益的金融负债

以公允价值计量且其变动计入当期损益的金融负债，包括交易性金融负债（含属于金融负债的衍生工具）和指定为以公允价值计量且其变动计入当期损益的金融负债。除衍生金融负债单独列示外，以公允价值计量且其变动计入当期损益的金融负债列示为交易性金融负债。

四、重要会计政策及会计估计 - 续

10. 金融工具 - 续

10.4 金融负债和权益工具的分类 - 续

10.4.1 金融负债的分类、确认和计量 - 续

10.4.1.1 以公允价值计量且其变动计入当期损益的金融负债 - 续

金融负债满足下列条件之一，表明本集团承担该金融负债的目的是交易性的：

- 承担相关金融负债的目的，主要是为了近期回购。
- 相关金融负债在初始确认时属于集中管理的可辨认金融工具组合的一部分，且有客观证据表明近期实际存在短期获利模式。
- 相关金融负债属于衍生工具。但符合财务担保合同定义的衍生工具以及被指定为有效套期工具的衍生工具除外。

本集团将符合下列条件之一的金融负债，在初始确认时可以指定为以公允价值计量且其变动计入当期损益的金融负债：（1）该指定能够消除或显著减少会计错配；（2）根据本集团正式书面文件载明的风险管理或投资策略，以公允价值为基础对金融负债组合或金融资产和金融负债组合进行管理和业绩评价，并在本集团内部以此为基础向关键管理人员报告；（3）符合条件的包含嵌入衍生工具的混合合同。

交易性金融负债采用公允价值进行后续计量，公允价值变动形成的利得或损失以及与该等金融负债相关的股利或利息支出计入当期损益。

对于被指定为以公允价值计量且其变动计入当期损益的金融负债，该金融负债由本集团自身信用风险变动引起的公允价值变动计入其他综合收益，其他公允价值变动计入当期损益。该金融负债终止确认时，之前计入其他综合收益的自身信用风险变动引起的其公允价值累计变动额转入留存收益。与该等金融负债相关的股利或利息支出计入当期损益。若按上述方式对该等金融负债的自身信用风险变动的影响进行处理会造成或扩大损益中的会计错配的，本集团将该金融负债的全部利得或损失（包括自身信用风险变动的影响金额）计入当期损益。

对于非同一控制下企业合并中本集团作为购买方确认的或有对价形成的金融负债，本集团以公允价值计量该金融负债，且将其变动计入当期损益。

10.4.1.2 其他金融负债

除金融资产转移不符合终止确认条件或继续涉入被转移金融资产所形成的金融负债、财务担保合同及贷款承诺外的其他金融负债分类为以摊余成本计量的金融负债，按摊余成本进行后续计量，终止确认或摊销产生的利得或损失计入当期损益。

四、重要会计政策及会计估计 - 续

10. 金融工具 - 续

10.4 金融负债和权益工具的分类 - 续

10.4.1 金融负债的分类、确认和计量 - 续

10.4.1.2 其他金融负债 - 续

本集团与交易对手方修改或重新议定合同，未导致按摊余成本进行后续计量的金融负债终止确认，但导致合同现金流量发生变化的，本集团重新计算该金融负债的账面价值，并将相关利得或损失计入当期损益。重新计算的该金融负债的账面价值，本集团根据将重新议定或修改的合同现金流量按金融负债的原实际利率折现的现值确定。对于修改或重新议定合同所产生的所有成本或费用，本集团调整修改后的金融负债的账面价值，并在修改后金融负债的剩余期限内进行摊销。

10.4.1.3 财务担保合同及贷款承诺

财务担保合同是指当特定债务人到期不能按照最初或修改后的债务工具条款偿付债务时，要求发行方向蒙受损失的合同持有人赔付特定金额的合同。对于不属于指定为以公允价值计量且其变动计入当期损益的金融负债或者因金融资产转移不符合终止确认条件或继续涉入被转移金融资产所形成的金融负债的财务担保合同，以及不属于以公允价值计量且其变动计入当期损益的金融负债的以低于市场利率贷款的贷款承诺，在初始确认后按照损失准备金额以及初始确认金额扣除依据收入准则相关规定所确定的累计摊销额后的余额孰高进行计量。

10.4.2 金融负债的终止确认

金融负债的现时义务全部或部分已经解除的，终止确认该金融负债或其一部分。本集团（借入方）与借出方之间签订协议，以承担新金融负债方式替换原金融负债，且新金融负债与原金融负债的合同条款实质上不同的，本集团终止确认原金融负债，并同时确认新金融负债。

金融负债全部或部分终止确认的，将终止确认部分的账面价值与支付的对价（包括转出的非现金资产或承担的新金融负债）之间的差额，计入当期损益。

10.4.3 权益工具

权益工具是指能证明拥有本集团在扣除所有负债后的资产中的剩余权益的合同。本集团发行（含再融资）、回购、出售或注销权益工具作为权益的变动处理。本集团不确认权益工具的公允价值变动。与权益性交易相关的交易费用从权益中扣减。

本集团对权益工具持有方的分配作为利润分配处理，发放的股票股利不影响股东权益总额。

四、重要会计政策及会计估计 - 续

10. 金融工具 - 续

10.5 衍生工具与嵌入衍生工具

衍生工具，包括远期外汇合约、货币汇率互换合同、利率互换合同及外汇期权合同等。衍生工具于相关合同签署日以公允价值进行初始计量，并以公允价值进行后续计量。

对于嵌入衍生工具与主合同构成的混合合同，若主合同属于金融资产的，本集团不从该混合合同中分拆嵌入衍生工具，而将该混合合同作为一个整体适用关于金融资产分类的会计准则规定。

若混合合同包含的主合同不属于金融资产，且同时符合下列条件的，本集团将嵌入衍生工具从混合合同中分拆，作为单独存在的衍生工具处理。

- (1) 嵌入衍生工具的经济特征和风险与主合同的经济特征及风险不紧密相关。
- (2) 与嵌入衍生工具具有相同条款的单独工具符合衍生工具的定义。
- (3) 该混合合同不是以公允价值计量且其变动计入当期损益进行会计处理。

嵌入衍生工具从混合合同中分拆的，本集团按照适用的会计准则规定对混合合同的主合同进行会计处理。本集团无法根据嵌入衍生工具的条款和条件对嵌入衍生工具的公允价值进行可靠计量的，该嵌入衍生工具的公允价值根据混合合同公允价值和主合同公允价值之间的差额确定。使用了上述方法后，该嵌入衍生工具在取得日或后续资产负债表日的公允价值仍然无法单独计量的，本集团将该混合合同整体指定为以公允价值计量且其变动计入当期损益的金融工具。

10.6 金融资产与金融负债的抵销

当本集团具有抵销已确认金融资产和金融负债金额的法定权利，且该种法定权利是当前可执行的，同时本集团计划以净额结算或同时变现该金融资产和清偿该金融负债时，金融资产和金融负债以相互抵销后的金额在资产负债表内列示。除此以外，金融资产和金融负债在资产负债表内分别列示，不予相互抵销。

10.7 复合工具

本集团发行的同时包含负债和可将负债转换为自身权益工具的转换选择权的可转换债券，初始确认时进行分拆，分别予以确认。其中，以固定金额的现金或其他金融资产换取固定数量的自身权益工具结算的转换选择权，作为权益工具进行核算。

初始确认时，负债部分的公允价值按类似不具有转换选择权债券的现行市场价格确定。可转换债券的整体发行价格扣除负债部分的公允价值的差额，作为债券持有人将债券转换为权益工具的转换选择权的价值，计入其他权益工具。

四、重要会计政策及会计估计 - 续

10. 金融工具 - 续

10.7 复合工具 - 续

后续计量时，可转换债券负债部分采用实际利率法按摊余成本计量；划分为权益工具的转换选择权的价值继续保留在权益工具。可转换债券到期或转换时不产生损失或收益。

发行可转换债券发生的交易费用，在负债成份和权益工具成份之间按照各自的相对公允价值进行分摊。与权益工具成份相关的交易费用直接计入权益工具；与负债成份相关的交易费用计入负债的账面价值，并采用实际利率法于可转换债券的期限内进行摊销。

10.8 金融工具重分类

当本集团改变其管理金融资产的业务模式时，将对所有受影响的相关金融资产进行重分类。所有金融负债均不进行重分类。

本集团对金融资产进行重分类，自重分类日（即导致企业对金融资产进行重分类的业务模式发生变更后的首个报告期间的第一天）起采用未来适用法进行相关会计处理。

本集团将一项以摊余成本计量的金融资产重分类为以公允价值计量且其变动计入当期损益的金融资产的，按照该资产在重分类日的公允价值进行计量。原账面价值与公允价值之间的差额计入当期损益。

本集团将一项以摊余成本计量的金融资产重分类为以公允价值计量且其变动计入其他综合收益的金融资产的，按照该金融资产在重分类日的公允价值进行计量。原账面价值与公允价值之间的差额计入其他综合收益。

本集团将一项以公允价值计量且其变动计入其他综合收益的金融资产重分类为以摊余成本计量的金融资产的，将之前计入其他综合收益的累计利得或损失转出，调整该金融资产在重分类日的公允价值，并以调整后的金额作为新的账面价值，即视同该金融资产一直以摊余成本计量。该金融资产重分类不影响其实际利率和预期信用损失的计量。

本集团将一项以公允价值计量且其变动计入其他综合收益的金融资产重分类为以公允价值计量且其变动计入当期损益的金融资产的，将继续以公允价值计量该金融资产。同时，本集团将之前计入其他综合收益的累计利得或损失从其他综合收益转入当期损益。

本集团将一项以公允价值计量且其变动计入当期损益的金融资产重分类为以摊余成本计量的金融资产的，以其在重分类日的公允价值作为新的账面余额。

四、重要会计政策及会计估计 - 续

10. 金融工具 - 续

10.8 金融工具重分类 - 续

本集团将一项以公允价值计量且其变动计入当期损益的金融资产重分类为以公允价值计量且其变动计入其他综合收益的金融资产的，继续以公允价值计量该金融资产。

本集团对以公允价值计量且其变动计入当期损益的金融资产进行重分类的，根据该金融资产在重分类日的公允价值确定其实际利率。

11. 应收款项

本集团对业务客户进行内部信用评级，并确定各评级应收票据、应收账款、其他应收款及长期应收款的预期损失率。各评级确定依据及相应的预期信用损失率如下：

内部信用评级	确定组合的依据	预期平均损失率 (%)
A	根据历史经验，客户均能够在信用期内还款，还款记录良好，可预见的未来到期不还款的可能性极低。	0.00-0.10
B	根据历史经验，客户存在逾期情况，但均能够还款。	0.10-0.30
C	有证据表明客户的逾期信用风险显著提高，存在违约不付款的可能。	0.30-50.00
D	有证据显示应收客户的款项已出现减值，或有证据表明客户出现严重财务困难，在可预见的未来无法收回款项。	50.00-100.00

12. 应收款项融资

分类为以公允价值计量且其变动计入其他综合收益的应收票据，自取得起期限在一年内（含一年）的部分，列示为应收款项融资；自取得起期限在一年以上的，列示为其他债权投资。其相关会计政策参见附注四、10。

13. 存货

13.1 存货的分类

本集团的存货主要包括原材料、库存商品及其他等。存货按成本进行初始计量，存货成本包括采购成本、加工成本和其他使存货达到目前场所和状态所发生的支出。

13.2 发出存货的计价方法

存货发出时，采用加权平均法、先进先出法确定发出存货的实际成本。

四、重要会计政策及会计估计 - 续

13. 存货 - 续

13.3 存货可变现净值的确定依据及存货跌价准备的计提方法

资产负债表日，存货按照成本与可变现净值孰低计量。当其可变现净值低于成本时，提取存货跌价准备。

可变现净值是指在日常活动中，存货的估计售价减去至完工时估计将要发生的成本、估计的销售费用以及相关税费后的金额。在确定存货的可变现净值时，以取得的确凿证据为基础，同时考虑持有存货的目的以及资产负债表日后事项的影响。

存货按单个存货项目的成本高于其可变现净值的差额提取存货跌价准备。

计提存货跌价准备后，如果以前减记存货价值的影响因素已经消失，导致存货的可变现净值高于其账面价值的，在原已计提的存货跌价准备金额内予以转回，转回的金额计入当期损益。

13.4 存货的盘存制度

存货盘存制度为永续盘存制。

13.5 低值易耗品和包装物的摊销方法

包装物和低值易耗品采用一次转销法进行摊销。

14. 合同资产

14.1 合同资产的确认方法及标准

合同资产是指本集团已向客户转让商品或服务而有权收取对价的权利，且该权利取决于时间流逝之外的其他因素。本集团拥有的无条件（即，仅取决于时间流逝）向客户收取对价的权利作为应收款项单独列示。

14.2 合同资产预期信用损失的确定方法及会计处理方法

有关合同资产预期信用损失的确定方法及会计处理方法，参见附注四、10.2“金融工具减值”。

四、重要会计政策及会计估计 - 续

15. 持有待售资产

当本集团主要通过出售（包括具有商业实质的非货币性资产交换）而非持续使用一项非流动资产或处置组收回其账面价值时，将其划分为持有待售类别。

分类为持有待售类别的非流动资产或处置组需同时满足以下条件：（1）根据类似交易中出售此类资产或处置组的惯例，在当前状况下即可立即出售；（2）出售极可能发生，即本集团已经就一项出售计划作出决议且获得确定的购买承诺，预计出售将在一年内完成。

因出售对子公司的投资等原因导致丧失对子公司控制权的，无论出售后是否保留部分权益性投资，在拟出售的对子公司投资满足持有待售类别划分条件时，在母公司个别财务报表中将对子公司投资整体划分为持有待售类别，在合并财务报表中将子公司所有资产和负债划分为持有待售类别。

本集团以账面价值与公允价值减去出售费用后的净额孰低计量持有待售的非流动资产或处置组。账面价值高于公允价值减去出售费用后的净额的，减记账面价值至公允价值减去出售费用后的净额，减记的金额确认为资产减值损失，计入当期损益，同时计提持有待售资产减值准备。后续资产负债表日持有待售的非流动资产公允价值减去出售费用后的净额增加的，恢复以前减记的金额，并在划分为持有待售类别后确认的资产减值损失金额内转回，转回金额计入当期损益。划分为持有待售类别前确认的资产减值损失不予转回。

持有待售的非流动资产或处置组中的非流动资产不计提折旧或摊销，持有待售的处置组中负债的利息和其他费用继续予以确认。

对联营企业或合营企业的权益性投资全部或部分分类为持有待售资产，分类为持有待售的部分自分类为持有待售之日起不再采用权益法核算。

某项资产或处置组被划归为持有待售，但后来不再满足持有待售的确认条件，本集团停止将其划归为持有待售，并按照下列两项金额中较低者进行计量：（1）该资产或处置组被划归为持有待售之前的账面价值，按照其假定在没有被划归为持有待售的情况下原应确认的折旧、摊销或减值进行调整后的金额；（2）决定不再出售之日的可收回金额。

已划分为持有待售的对联营企业或合营企业的权益性投资，不再符合持有待售资产分类条件的，从被分类为持有待售资产之日起采用权益法进行追溯调整。分类为持有待售期间的财务报表作相应调整。

四、重要会计政策及会计估计 - 续

16. 长期股权投资

16.1 共同控制、重大影响的判断标准

控制是指投资方拥有对被投资方的权力，通过参与被投资方的相关活动而享有可变回报，并且有能力运用对被投资方的权力影响其回报金额。共同控制是指按照相关约定对某项安排所共有的控制，并且该安排的相关活动必须经过分享控制权的参与方一致同意后才能决策。重大影响是指对被投资方的财务和经营政策有参与决策的权力，但并不能够控制或者与其他方一起共同控制这些政策的制定。在确定能否对被投资单位实施控制或施加重大影响时，已考虑投资方和其他方持有的被投资单位当期可转换公司债券、当期可执行认股权证等潜在表决权因素。

16.2 初始投资成本的确定

对于同一控制下的企业合并取得的长期股权投资，在合并日按照被合并方所有者权益在最终控制方合并财务报表中的账面价值的份额作为长期股权投资的初始投资成本。长期股权投资初始投资成本与支付的现金、转让的非现金资产以及所承担债务账面价值之间的差额，调整资本公积；资本公积不足冲减的，调整留存收益。以发行权益性证券作为合并对价的，在合并日按照被合并方所有者权益在最终控制方合并财务报表中的账面价值的份额作为长期股权投资的初始投资成本，按照发行股份的面值总额作为股本，长期股权投资初始投资成本与所发行股份面值总额之间的差额，调整资本公积；资本公积不足冲减的，调整留存收益。通过多次交易分步取得同一控制下被合并方的股权，最终形成同一控制下企业合并的，分别是否属于“一揽子交易”进行处理：属于“一揽子交易”的，将各项交易作为一项取得控制权的交易进行会计处理。不属于“一揽子交易”的，在合并日按照应享有被合并方所有者权益在最终控制方合并财务报表中的账面价值的份额作为长期股权投资的初始投资成本，长期股权投资初始投资成本与达到合并前的长期股权投资账面价值加上合并日进一步取得股份新支付对价的账面价值之和的差额，调整资本公积；资本公积不足冲减的，调整留存收益。合并日之前持有的股权投资因采用权益法核算或为指定为以公允价值计量且其变动计入其他综合收益的非交易性权益工具投资而确认的其他综合收益，暂不进行会计处理。

对于非同一控制下的企业合并取得的长期股权投资，在购买日按照合并成本作为长期股权投资的初始投资成本。

合并方或购买方为企业合并发生的审计、法律服务、评估咨询等中介费用以及其他相关管理费用，于发生时计入当期损益。

除企业合并形成的长期股权投资外其他方式取得的长期股权投资，按成本进行初始计量。对于因追加投资能够对被投资单位实施重大影响或实施共同控制但不构成控制的，长期股权投资成本为按照《企业会计准则第22号——金融工具确认和计量》确定的原持有股权投资的公允价值加上新增投资成本之和。

四、重要会计政策及会计估计 - 续

16. 长期股权投资 - 续

16.3 后续计量及损益确认方法

16.3.1 按成本法核算的长期股权投资

母公司财务报表采用成本法核算对子公司的长期股权投资。子公司是指本集团能够对其实施控制的被投资主体。

采用成本法核算的长期股权投资按初始投资成本计量。追加或收回投资调整长期股权投资的成本。当期投资收益按照享有被投资单位宣告发放的现金股利或利润确认。

16.3.2 按权益法核算的长期股权投资

除全部或部分分类为持有待售资产的对联营企业和合营企业的投资外，本集团对联营企业和合营企业的投资采用权益法核算。联营企业是指本集团能够对其施加重大影响的被投资单位，合营企业是指本集团仅对该安排的净资产享有权利的合营安排。

采用权益法核算时，长期股权投资的初始投资成本大于投资时应享有被投资单位可辨认净资产公允价值份额的，不调整长期股权投资的初始投资成本；初始投资成本小于投资时应享有被投资单位可辨认净资产公允价值份额的，其差额计入当期损益，同时调整长期股权投资的成本。

采用权益法核算时，按照应享有或应分担的被投资单位实现的净损益和其他综合收益的份额，分别确认投资收益和其他综合收益，同时调整长期股权投资的账面价值；按照被投资单位宣告分派的利润或现金股利计算应享有的部分，相应减少长期股权投资的账面价值；对于被投资单位除净损益、其他综合收益和利润分配以外所有者权益的其他变动，调整长期股权投资的账面价值并计入资本公积。在确认应享有被投资单位净损益的份额时，以取得投资时被投资单位各项可辨认资产等的公允价值为基础，对被投资单位的净利润进行调整后确认。被投资单位采用的会计政策及会计期间与本集团不一致的，按照本集团的会计政策及会计期间对被投资单位的财务报表进行调整，并据以确认投资收益和其他综合收益。对于本集团与联营企业及合营企业之间发生的交易，投出或出售的资产不构成业务的，未实现内部交易损益按照享有的比例计算归属于本集团的部分予以抵销，在此基础上确认投资损益。但本集团与被投资单位发生的未实现内部交易损失，属于所转让资产减值损失的，不予以抵销。

在确认应分担被投资单位发生的净亏损时，以长期股权投资的账面价值和其他实质上构成对被投资单位净投资的长期权益减记至零为限。此外，如本集团对被投资单位负有承担额外损失的义务，则按预计承担的义务确认预计负债，计入当期投资损失。被投资单位以后期间实现净利润的，本集团在收益分享额弥补未确认的亏损分担额后，恢复确认收益分享额。

四、重要会计政策及会计估计 - 续

16. 长期股权投资 - 续

16.4 长期股权投资处置

处置长期股权投资时，其账面价值与实际取得价款的差额，计入当期损益。采用权益法核算的长期股权投资，处置后的剩余股权仍采用权益法核算的，原采用权益法核算而确认的其他综合收益采用与被投资单位直接处置相关资产或负债相同的基础进行会计处理，并按比例结转；因被投资方除净损益、其他综合收益和利润分配以外的其他所有者权益变动而确认的所有者权益，按比例结转入当期损益。采用成本法核算的长期股权投资，处置后剩余股权仍采用成本法核算的，其在取得对被投资单位的控制之前因采用权益法核算或金融工具确认和计量准则核算而确认的其他综合收益，采用与被投资单位直接处置相关资产或负债相同的基础进行会计处理，并按比例结转；因采用权益法核算而确认的被投资单位净资产中除净损益、其他综合收益和利润分配以外的其他所有者权益变动按比例结转当期损益。

本集团因处置部分股权投资丧失了对被投资单位的控制的，在编制个别财务报表时，处置后的剩余股权能够对被投资单位实施共同控制或施加重大影响的，改按权益法核算，并对该剩余股权视同自取得时即采用权益法核算进行调整；处置后的剩余股权不能对被投资单位实施共同控制或施加重大影响的，改按金融工具确认和计量准则的有关规定进行会计处理，其在丧失控制之日的公允价值与账面价值之间的差额计入当期损益。对于本集团丧失对被投资单位的控制之前，因采用权益法核算或金融工具确认和计量准则核算而确认的其他综合收益，在丧失对被投资单位控制时采用与被投资单位直接处置相关资产或负债相同的基础进行会计处理，因采用权益法核算而确认的被投资单位净资产中除净损益、其他综合收益和利润分配以外的其他所有者权益变动在丧失对被投资单位控制时结转入当期损益。其中，处置后的剩余股权采用权益法核算的，其他综合收益和其他所有者权益按比例结转；处置后的剩余股权改按金融工具确认和计量准则进行会计处理的，其他综合收益和其他所有者权益全部结转。

本集团因处置部分股权投资丧失了对被投资单位的共同控制或重大影响的，处置后的剩余股权改按金融工具确认和计量准则核算，其在丧失共同控制或重大影响之日的公允价值与账面价值之间的差额计入当期损益。原股权投资因采用权益法核算而确认的其他综合收益，在终止采用权益法核算时采用与被投资单位直接处置相关资产或负债相同的基础进行会计处理，因被投资方除净损益、其他综合收益和利润分配以外的其他所有者权益变动而确认的所有者权益，在终止采用权益法时全部转入当期投资收益。

本集团通过多次交易分步处置对子公司股权投资直至丧失控制权，如果上述交易属于一揽子交易的，将各项交易作为一项处置子公司股权投资并丧失控制权的交易进行会计处理，在丧失控制权之前每一次处置价款与所处置的股权对应的长期股权投资账面价值之间的差额，先确认为其他综合收益，到丧失控制权时再一并转入丧失控制权的当期损益。

四、重要会计政策及会计估计 - 续

17. 投资性房地产

投资性房地产是指本集团为赚取租金或资本增值，或两者兼有而持有的房地产。包括已出租的土地使用权及已出租的建筑物等。

投资性房地产按成本进行初始计量。与投资性房地产有关的后续支出，如果与该资产有关的经济利益很可能流入且其成本能可靠地计量，则计入投资性房地产成本。其他后续支出，在发生时计入当期损益。

本集团采用成本模式对投资性房地产进行后续计量，并按照与房屋建筑物或土地使用权一致的政策进行折旧或摊销。

当投资性房地产被处置，或者永久退出使用且预计不能从其处置中取得经济利益时，终止确认该项投资性房地产。

投资性房地产出售、转让、报废或毁损的处置收入扣除其账面价值和相关税费后的差额计入当期损益。

18. 固定资产及折旧

固定资产是指为生产商品、提供劳务、出租或经营管理而持有的，使用寿命超过一个会计年度的有形资产。固定资产仅在与其有关的经济利益很可能流入本集团，且其成本能够可靠地计量时才予以确认。固定资产按成本进行初始计量。本集团在进行公司制改建时，对于国有股股东作为出资投入的固定资产，按国有资产管理部门确认的评估值作为入账价值。

与固定资产有关的后续支出，如果与该固定资产有关的经济利益很可能流入且其成本能可靠地计量，则计入固定资产成本，并终止确认被替换部分的账面价值。除此以外的其他后续支出，在发生时计入当期损益。

固定资产从达到预定可使用状态的次月起，采用年限平均法在使用寿命内计提折旧。各类固定资产的使用寿命、预计净残值率和年折旧率如下：

类别	使用寿命	预计净残值率 (%)	年折旧率 (%)
港口及码头设施	5-50年	5.00	1.90-19.00
房屋及建筑物	5-50年	5.00	1.90-19.00
机器设备、家具、器具及其他设备	3-20年	5.00	4.75-31.67
汽车及船舶	5-25年	5.00	3.80-19.00

预计净残值是指假定固定资产预计使用寿命已满并处于使用寿命终了时的预期状态，本集团目前从该项资产处置中获得的扣除预计处置费用后的金额。

四、重要会计政策及会计估计 - 续

18. 固定资产及折旧 - 续

当固定资产处置时或预期通过使用或处置不能产生经济利益时，终止确认该固定资产。固定资产出售、转让、报废或毁损的处置收入扣除其账面价值和相关税费后的差额计入当期损益。

本集团至少于年度终了对固定资产的使用寿命、预计净残值和折旧方法进行复核，如发生改变则作为会计估计变更处理。

19. 在建工程

在建工程按实际成本计量，实际成本包括在建期间发生的各项工程支出、工程达到预定可使用状态前的资本化的借款费用以及其他相关费用等。在建工程不计提折旧。在建工程在达到预定可使用状态后结转为固定资产。

20. 借款费用

可直接归属于符合资本化条件的资产的购建或者生产的借款费用，在资产支出已经发生、借款费用已经发生、为使资产达到预定可使用或可销售状态所必要的购建或生产活动已经开始时，开始资本化；构建或者生产的符合资本化条件的资产达到预定可使用状态或者可销售状态时，停止资本化。如果符合资本化条件的资产在购建或生产过程中发生非正常中断、并且中断时间连续超过3个月的，暂停借款费用的资本化，直至资产的购建或生产活动重新开始。其余借款费用在发生当期确认为费用。

专门借款当期实际发生的利息费用，减去尚未动用的借款资金存入银行取得的利息收入或进行暂时性投资取得的投资收益后的金额予以资本化；一般借款根据累计资产支出超过专门借款部分的资产支出加权平均数乘以所占用一般借款的资本化率，确定资本化金额。资本化率根据一般借款的加权平均利率计算确定。资本化期间内，外币专门借款的汇兑差额全部予以资本化；外币一般借款的汇兑差额计入当期损益。

21. 无形资产

21.1 无形资产

无形资产包括土地使用权、码头经营权、其他等。

无形资产按成本进行初始计量。本集团在进行公司制改建时，对于国有股股东作为出资投入的无形资产，按国有资产管理部门确认的评估值作为入账价值。除码头经营权外，使用寿命有限的无形资产自可供使用时起，对其原值在其预计使用寿命内采用直线法分期平均摊销。采用产量法进行摊销的码头经营权，在经营期内按照预计最低保证吞吐量与预计最低保证总吞吐量比例分期摊销，当不能可靠计量预计最低保证吞吐量时，将在经营期内采用直线法进行摊销。使用寿命不确定的无形资产不予摊销。

四、重要会计政策及会计估计 - 续

21. 无形资产 - 续

21.1 无形资产 - 续

各类无形资产的摊销方法、使用寿命和预计净残值如下:

类别	摊销方法	使用寿命(年)	残值率(%)
土地使用权	直线法	40-50	-
码头经营权	产量/直线法	30-50	-
其他	直线法	5-50	-

年末, 对使用寿命有限的无形资产的使用寿命和摊销方法进行复核, 必要时进行调整。

21.2 研究与开发支出

研究阶段的支出, 于发生时计入当期损益。

开发阶段的支出同时满足下列条件的, 确认为无形资产, 不能满足下述条件的开发阶段的支出计入当期损益:

- (1) 完成该无形资产以使其能够使用或出售在技术上具有可行性。
- (2) 具有完成该无形资产并使用或出售的意图。
- (3) 无形资产产生经济利益的方式, 包括能够证明运用该无形资产生产的产品存在市场或无形资产自身存在市场, 无形资产将在内部使用的, 能够证明其有用性。
- (4) 有足够的技术、财务资源和其他资源支持, 以完成该无形资产的开发, 并有能力使用或出售该无形资产。
- (5) 归属于该无形资产开发阶段的支出能够可靠地计量。

无法区分研究阶段支出和开发阶段支出的, 将发生的研发支出全部计入当年损益。内部开发活动形成的无形资产的成本仅包括满足资本化条件的时点至无形资产达到预定用途前发生的支出总额, 对于同一项无形资产在开发过程中达到资本化条件之前已经费用化计入损益的支出不再进行调整。

22. 除商誉以外的非金融资产减值

本集团在每一个资产负债表日检查长期股权投资、采用成本法计量的投资性房地产、固定资产、在建工程、使用权资产、使用寿命确定的无形资产与合同成本有关的资产是否存在可能发生减值的迹象。如果该等资产存在减值迹象, 则估计其可收回金额。使用寿命不确定的无形资产和尚未达到可使用状态的无形资产, 无论是否存在减值迹象, 每年均进行减值测试。

四、重要会计政策及会计估计 - 续

22. 除商誉以外的非金融资产减值 - 续

估计资产的可收回金额以单项资产为基础，如果难以对单项资产的可收回金额进行估计的，则以该资产所属的资产组为基础确定资产组的可收回金额。可收回金额为资产或者资产组的公允价值减去处置费用后的净额与其预计未来现金流量的现值两者之中的较高者。

如果资产的可收回金额低于其账面价值，按其差额计提资产减值准备，并计入当期损益。

上述资产减值损失一经确认，在以后会计期间不予转回。

23. 长期待摊费用

长期待摊费用为已经发生但应由本期和以后各期负担的分摊期限在一年以上的各项费用。长期待摊费用在预计受益期间分期平均摊销。

24. 合同负债

合同负债是指本集团已收或应收客户对价而应向客户转让商品或服务的义务。同一合同下的合同资产和合同负债以净额列示。

25. 职工薪酬

职工薪酬，是指本集团为获得职工提供的服务或解除劳动关系而给予的各种形式的报酬或补偿。职工薪酬包括短期薪酬、离职后福利、辞退福利和其他长期职工福利。

25.1 短期薪酬

短期薪酬，是指本集团在职工提供相关服务的年度报告期间结束后十二个月内需要全部予以支付的职工薪酬，离职后福利和辞退福利除外。短期薪酬具体包括：职工工资、奖金、津贴和补贴、职工福利费、医疗保险费及工伤保险费等社会保险费、住房公积金、工会经费和职工教育经费，短期带薪缺勤，短期利润分享计划，非货币性福利以及其他短期薪酬。

本集团在职工为其提供服务的会计期间，将应付的短期薪酬确认为负债，并计入当期损益或相关资产成本。本集团发生的职工福利费，在实际发生时根据实际发生额计入当期损益或相关资产成本。职工福利费为非货币性福利的，按照公允价值计量。

本集团为职工缴纳的医疗保险费、工伤保险费、生育保险费等社会保险费和住房公积金，以及本集团按规定提取的工会经费和职工教育经费，在职工为本集团提供服务的会计期间，根据规定的计提基础和计提比例计算确定相应的职工薪酬金额，确认相应负债，并计入当期损益或相关资产成本。

四、重要会计政策及会计估计 - 续

25. 职工薪酬 - 续

25.2 离职后福利

离职后福利，是指本集团为获得职工提供的服务而在职工退休或与企业解除劳动关系后，提供的各种形式的报酬和福利，短期薪酬和辞退福利除外。离职后福利包括养老保险、年金、失业保险以及其他离职后福利。

本集团将离职后福利计划分类为设定提存计划和设定受益计划。离职后福利计划，是指本集团与职工就离职后福利达成的协议，或者本集团为向职工提供离职后福利制定的规章或办法等。其中，设定提存计划，是指向独立的基金缴存固定费用后，本集团不再承担进一步支付义务的离职后福利计划；设定受益计划，是指除设定提存计划以外的离职后福利计划。在职工为本集团提供服务的会计期间，将根据设定提存计划计算的应缴存金额确认为负债，并计入当期损益或相关资产成本。

对于设定受益计划，本集团根据预期累计福利单位法确定的公式将设定受益计划产生的福利义务归属于职工提供服务的期间，并计入当期损益或相关资产成本。设定受益计划产生的职工薪酬成本划分为下列组成部分：

- 服务成本（包括当期服务成本、过去服务成本和结算利得和损失）。
- 设定受益计划净负债或净资产的利息净额（包括计划资产的利息收益、设定受益计划义务的利息费用以及资产上限影响的利息）。
- 重新计量设定受益计划净负债或净资产所产生的变动。

服务成本及设定受益计划净负债或净资产的利息净额计入当期损益或相关资产成本。重新计量设定受益计划净负债或净资产所产生的变动（包括精算利得或损失、计划资产回报扣除包括在设定受益计划净负债或净资产的利息净额中的金额、资产上限影响的变动扣除包括在设定受益计划净负债或净资产的利息净额中的金额）计入其他综合收益。

设定受益计划义务现值减去设定受益计划资产公允价值所形成的赤字或盈余确认为一项设定受益计划净负债或净资产。

25.3 辞退福利

辞退福利，是指本集团在职工劳动合同到期之前解除与职工的劳动关系，或者为鼓励职工自愿接受裁减而给予职工的补偿。本集团向职工提供辞退福利的，在下列两者孰早日确认辞退福利产生的负债，并计入当期损益：（1）本集团不能单方面撤回因解除劳动关系计划或裁减建议所提供的辞退福利时；（2）本集团确认与涉及支付辞退福利的重组相关的成本或费用时。

四、重要会计政策及会计估计 - 续

25. 职工薪酬 - 续

25.4 其他长期职工福利

其他长期职工福利，是指除短期薪酬、离职后福利、辞退福利之外所有的职工薪酬。

对于其他长期职工福利，符合设定提存计划条件的，按照上述设定提存计划的有关规定进行处理，除此之外按照设定受益计划的有关规定，确认和计量其他长期职工福利净负债或净资产。在报告期末，其他长期职工福利产生的职工薪酬成本确认为服务成本、其他长期职工福利净负债或净资产的利息净额以及重新计量其他长期职工福利净负债或净资产所产生的变动三个组成部分。这些项目的总净额计入当期损益或相关资产成本。

本集团向接受内部退休安排的职工提供内退福利。内退福利是指向未达到国家规定的退休年龄、经批准自愿退出工作岗位的职工支付的工资及为其缴纳的社会保险费等。对于内退福利，在符合内退福利相关确认条件时，将自职工停止提供服务日至正常退休日期间本集团拟支付的内退福利，按照现值确认为负债，计入当期损益。

26. 预计负债

当与或有事项相关的义务是本集团承担的现时义务，且履行该义务很可能导致经济利益流出，以及该义务的金额能够可靠地计量，则确认为预计负债。

在资产负债表日，考虑与或有事项有关的风险、不确定性和货币时间价值等因素，按照履行相关现时义务所需支出的最佳估计数对预计负债进行计量。如果货币时间价值影响重大，则以预计未来现金流出折现后的金额确定最佳估计数。

如果清偿预计负债所需支出全部或部分预期由第三方补偿的，补偿金额在基本确定能够收到时，作为资产单独确认，且确认的补偿金额不超过预计负债的账面价值。

27. 收入确认

本集团的收入主要来源于如下业务类型：

- (1) 港口业务；
- (2) 保税物流业务；
- (3) 物业开发及投资等其他业务。

四、重要会计政策及会计估计 - 续

27. 收入确认 - 续

本集团在履行了合同中的履约义务，即在客户取得相关商品或服务控制权时，按照分摊至该项履约义务的交易价格确认收入。履约义务，是指合同中本集团向客户转让可明确区分商品或服务的承诺。交易价格，是指本集团因向客户转让商品或服务而预期有权收取的对价金额，但不包含代第三方收取的款项以及本集团预期将退还给客户的款项。

满足下列条件之一的，属于在某一时间段内履行的履约义务，本集团按照履约进度，在一段时间内确认收入：（1）客户在本集团履约的同时即取得并消耗本集团履约所带来的经济利益；（2）客户能够控制本集团履约过程中在建的商品；（3）本集团履约过程中所产出的商品或服务具有不可替代用途，且本集团在整个合同期间内有权就累计至今已完成的履约部分收取款项。否则，本集团在客户取得相关商品或服务控制权的时点确认收入。

本集团采用产出法确定履约进度，即根据已转移给客户的商品或服务对于客户的价值确定履约进度。当履约进度不能合理确定时，已经发生的成本预计能够得到补偿的，本集团按照已经发生的成本金额确认收入，直到履约进度能够合理确定为止。

合同资产，是指本集团已向客户转让商品或服务而有权收取对价的权利，且该权利取决于时间流逝之外的其他因素。有关合同资产减值的会计政策，具体参见附注四、10。本集团拥有的无条件（即，仅取决于时间流逝）向客户收取对价的权利作为应收款项单独列示。

合同负债，是指本集团已收或应收客户对价而应向客户转让商品或服务的义务。

同一合同下的合同资产和合同负债以净额列示。

合同中包含两项或多项履约义务的，本集团在合同开始日，按照各单项履约义务所承诺商品或服务的单独售价的相对比例，将交易价格分摊至各单项履约义务。但在有确凿证据表明合同折扣或可变对价仅与合同中一项或多项（而非全部）履约义务相关的，本集团将该合同折扣或可变对价分摊至相关一项或多项履约义务。单独售价，是指本集团向客户单独销售商品或服务的价格。单独售价无法直接观察的，本集团综合考虑能够合理取得的全部相关信息，并最大限度地采用可观察的输入值估计单独售价。

合同中存在可变对价（如销售折扣等）的，本集团按照期望值或最可能发生金额确定可变对价的最佳估计数。包含可变对价的交易价格，不超过在相关不确定性消除时累计已确认收入极可能不会发生重大转回的金额。每一资产负债表日，本集团重新估计应计入交易价格的可变对价金额。

四、重要会计政策及会计估计 - 续

27. 收入确认 - 续

客户支付非现金对价的, 本集团按照非现金对价的公允价值确定交易价格。非现金对价的公允价值不能合理估计的, 本集团参照承诺向客户转让商品或服务的单独售价间接确定交易价格。

合同中存在重大融资成分的, 本集团按照假定客户在取得商品或服务控制权时即以现金支付的应付金额确定交易价格。该交易价格与合同对价之间的差额, 在合同期间内采用实际利率法摊销。合同开始日, 本集团预计客户取得商品或服务控制权与客户支付价款间隔不超过一年的, 不考虑合同中存在的重大融资成分。

本集团根据在向客户转让商品或服务前是否拥有对该商品或服务的控制权, 来判断从事交易时本集团的身份是主要责任人还是代理人。本集团在向客户转让商品或服务前能够控制该商品或服务的, 本集团为主要责任人, 按照已收或应收对价总额确认收入; 否则, 本集团为代理人, 按照预期有权收取的佣金或手续费的金额确认收入, 该金额按照已收或应收对价总额扣除应支付给其他相关方的价款后的净额, 或者按照既定的佣金金额或比例等确定。

本集团向客户预收销售商品或服务款项的, 首先将该款项确认为负债, 待履行了相关履约义务时再转为收入。当本集团预收款项无需退回, 且客户可能会放弃其全部或部分合同权利时, 本集团预期将有权获得与客户所放弃的合同权利相关的金额的, 按照客户行使合同权利的模式按比例将上述金额确认为收入; 否则, 本集团只有在客户要求履行剩余履约义务的可能性极低时, 才将上述负债的相关余额转为收入。

28. 合同成本

28.1 取得合同的成本

本集团为取得合同发生的增量成本(即, 不取得合同就不会发生的成本)预期能够收回的, 确认为一项资产。若该项资产摊销期限不超过一年的, 在发生时计入当期损益。本集团为取得合同发生的其他支出, 在发生时计入当期损益, 明确由客户承担的除外。

28.2 履行合同的成本

本集团为履行合同发生的成本, 不属于除收入准则外的其他企业会计准则规范范围且同时满足下列条件的, 确认为一项资产: (1) 该成本与一份当前或预期取得的合同直接相关;

(2) 该成本增加了本集团未来用于履行履约义务的资源; (3) 该成本预期能够收回。上述资产采用与该资产相关的商品或服务收入确认相同的基础进行摊销, 计入当期损益。

四、重要会计政策及会计估计 - 续

28.3 与合同成本有关的资产的损失

在确定与合同成本有关的资产的减值损失时，首先对按照其他相关企业会计准则确认的、与合同有关的其他资产确定减值损失；其次，对于与合同成本有关的资产，其账面价值高于下列两项的差额的，超出部分计提减值准备，并确认为资产减值损失：（1）本集团因转让与该资产相关的商品或服务预期能够取得的剩余对价；（2）为转让该相关商品或服务估计将要发生的成本。

与合同成本相关的资产计提减值准备后，如果以前期间减值的因素发生变化，使得上述两项差额高于该资产账面价值的，转回原已计提的资产减值准备，并计入当期损益，但转回后的资产账面价值不超过假定不计提减值准备情况下该资产在转回日的账面价值。

29. 政府补助

政府补助是指本集团从政府无偿取得的货币性资产和非货币性资产。政府补助在能够满足政府补助所附条件且能够收到时予以确认。

政府补助为货币性资产的，按照收到或应收的金额计量。政府补助为非货币性资产的，按照公允价值计量；公允价值不能够可靠取得的，按照名义金额计量。按照名义金额计量的政府补助，直接计入当期损益。

与资产相关的政府补助，应当确认为递延收益，在相关资产的使用寿命内平均分配计入当期损益。按照名义金额计量的政府补助，直接计入当期损益。相关资产在使用寿命结束前被出售、转让、报废或发生毁损的，应当将尚未分配的相关递延收益余额转入资产处置当期的损益。

与收益相关的政府补助，用于补偿本集团以后期间的相关成本费用或损失的，确认为递延收益，并在确认相关成本费用或损失的期间计入当期损益；用于补偿本集团已经发生的相关成本费用或损失的，直接计入当期损益。

对于同时包含与资产相关部分和与收益相关部分的政府补助，区分不同部分分别进行会计处理；难以区分的，应当整体归类为与收益相关的政府补助。

与本集团日常活动相关的政府补助，按照经济业务实质，计入其他收益。与本集团日常活动无关的政府补助，计入营业外收入。

四、重要会计政策及会计估计 - 续

30. 所得税

所得税费用包括当期所得税和递延所得税。

30.1 当期所得税

资产负债表日，对于当期和以前期间形成的当期所得税负债（或资产），以按照税法规定计算的预期应交纳（或返还）的所得税金额计量。

30.2 递延所得税资产及递延所得税负债

对于某些资产、负债项目的账面价值与其计税基础之间的差额，以及未作为资产和负债确认但按照税法规定可以确定其计税基础的项目的账面价值与计税基础之间的差额产生的暂时性差异，采用资产负债表债务法确认递延所得税资产及递延所得税负债。

一般情况下所有暂时性差异均确认相关的递延所得税。但对于可抵扣暂时性差异，本集团以很可能取得用来抵扣可抵扣暂时性差异的应纳税所得额为限，确认相关的递延所得税资产。此外，与商誉的初始确认相关的，以及与既不是企业合并、发生时也不影响会计利润和应纳税所得额（或可抵扣亏损）的交易中产生的资产或负债的初始确认有关的暂时性差异，不予确认有关的递延所得税资产或负债。

对于能够结转以后年度的可抵扣亏损及税款抵减，以很可能获得用来抵扣可抵扣亏损和税款抵减的未来应纳税所得额为限，确认相应的递延所得税资产。

本集团确认与子公司、联营企业及合营企业投资相关的应纳税暂时性差异产生的递延所得税负债，除非本集团能够控制暂时性差异转回的时间，而且该暂时性差异在可预见的未来很可能不会转回。对于与子公司、联营企业及合营企业投资相关的可抵扣暂时性差异，只有当暂时性差异在可预见的未来很可能转回，且未来很可能获得用来抵扣可抵扣暂时性差异的应纳税所得额时，本集团才确认递延所得税资产。

资产负债表日，对于递延所得税资产和递延所得税负债，根据税法规定，按照预期收回相关资产或清偿相关负债期间的适用税率计量。

除与直接计入其他综合收益或股东权益的交易和事项相关的当期所得税和递延所得税计入其他综合收益或股东权益，以及企业合并产生的递延所得税调整商誉的账面价值外，其余当期所得税和递延所得税费用或收益计入当期损益。

资产负债表日，对递延所得税资产的账面价值进行复核，如果未来很可能无法获得足够的应纳税所得额用以抵扣递延所得税资产的利益，则减记递延所得税资产的账面价值。在很可能获得足够的应纳税所得额时，减记的金额予以转回。

四、重要会计政策及会计估计 - 续

30. 所得税 - 续

30.3 所得税的抵销

当拥有以净额结算的法定权利，且意图以净额结算或取得资产、清偿负债同时进行时，本集团当期所得税资产及当期所得税负债以抵销后的净额列报。

当拥有以净额结算当期所得税资产及当期所得税负债的法定权利，且递延所得税资产及递延所得税负债是与同一税收征管部门对同一纳税主体征收的所得税相关或者是对不同的纳税主体相关，但在未来每一具有重要性的递延所得税资产及负债转回的期间内，涉及的纳税主体意图以净额结算当期所得税资产和负债或是同时取得资产、清偿负债时，本集团递延所得税资产及递延所得税负债以抵销后的净额列报。

31. 租赁

租赁，是指在一定期间内，出租人将资产的使用权让与承租人以获取对价的合同。

在合同开始日，本集团评估该合同是否为租赁或者包含租赁。除非合同条款和条件发生变化，本集团不重新评估合同是否为租赁或者包含租赁。

31.1 本集团作为承租人

31.1.1 租赁的分拆

合同中同时包含一项或多项租赁和非租赁部分的，本集团将各项单独租赁和非租赁部分进行分拆，按照各租赁部分单独价格及非租赁部分的单独价格之和的相对比例分摊合同对价。

31.1.2 使用权资产

除短期租赁和低价值资产租赁外，本集团在租赁期开始日对租赁确认使用权资产。租赁期开始日，是指出租人提供租赁资产使其可供本集团使用的起始日期。使用权资产按照成本进行初始计量。该成本包括：

- 租赁负债的初始计量金额。
- 在租赁期开始日或之前支付的租赁付款额，存在租赁激励的，扣除已享受的租赁激励相关金额。
- 本集团发生的初始直接费用。
- 本集团为拆卸及移除租赁资产、复原租赁资产所在场地或将租赁资产恢复至租赁条款约定状态预计将发生的成本。

四、重要会计政策及会计估计 - 续

31. 租赁 - 续

31.1 本集团作为承租人 - 续

31.1.2 使用权资产 - 续

本集团参照《企业会计准则第4号——固定资产》有关折旧规定，对使用权资产计提折旧。本集团能够合理确定租赁期届满时取得租赁资产所有权的，使用权资产在租赁资产剩余使用寿命内计提折旧。无法合理确定租赁期届满时能够取得租赁资产所有权的，在租赁期与租赁资产剩余使用寿命两者孰短的期间内计提折旧。

本集团按照《企业会计准则第8号——资产减值》的规定来确定使用权资产是否已发生减值，并对已识别的减值损失进行会计处理。

31.1.3 租赁负债

除短期租赁和低价值资产租赁外，本集团在租赁期开始日按照该日尚未支付的租赁付款额的现值对租赁负债进行初始计量。在计算租赁付款额的现值时，本集团采用租赁内含利率作为折现率，无法确定租赁内含利率的，采用增量借款利率作为折现率。

租赁付款额是指本集团向出租人支付的与在租赁期内使用租赁资产的权利相关的款项，包括：

- 固定付款额及实质固定付款额，存在租赁激励的，扣除租赁激励相关金额。
- 取决于指数或比率的可变租赁付款额。
- 本集团合理确定将行使的购买选择权的行权价格。
- 租赁期反映出本集团将行使终止租赁选择权的，行使终止租赁选择权需支付的款项。
- 根据本集团提供的担保余值预计应支付的款项。

取决于指数或比率的可变租赁付款额在初始计量时根据租赁期开始日的指数或比率确定。未纳入租赁负债计量的可变租赁付款额在实际发生时计入当期损益或相关资产成本。

租赁期开始日后，本集团按照固定的周期性利率计算租赁负债在租赁期内各期间的利息费用，并计入当期损益或相关资产成本。

四、重要会计政策及会计估计 - 续

31. 租赁 - 续

31.1 本集团作为承租人 - 续

31.1.3 租赁负债 - 续

在租赁期开始日后，发生下列情形的，本集团重新计量租赁负债，并调整相应的使用权资产，若使用权资产的账面价值已调减至零，但租赁负债仍需进一步调减的，本集团将差额计入当期损益：

- 因租赁期变化或购买选择权的评估结果发生变化的，本集团按变动后租赁付款额和修订后的折现率计算的现值重新计量租赁负债。
- 根据担保余值预计的应付金额或者用于确定租赁付款额的指数或者比例发生变动，本集团按照变动后的租赁付款额和原折现率计算的现值重新计量租赁负债。租赁付款额的变动源自浮动利率变动的，使用修订后的折现率计算现值。

31.1.4 短期租赁和低价值资产租赁

本集团对港口及码头设施、房屋及建筑物、机械设备、家具、器具及其他设备、汽车及船舶、其他的短期租赁以及低价值资产租赁，选择不确认使用权资产和租赁负债。短期租赁，是指在租赁期开始日，租赁期不超过12个月且不包含购买选择权的租赁。低价值资产租赁，是指单项租赁资产为全新资产时价值不超过人民币5万元的租赁。本集团将短期租赁和低价值资产租赁的租赁付款额，在租赁期内各个期间按照直线法计入当期损益或相关资产成本。

31.1.5 租赁变更

租赁发生变更且同时符合下列条件的，本集团将该租赁变更作为一项单独租赁进行会计处理：

- 该租赁变更通过增加一项或多项租赁资产的使用权而扩大了租赁范围。
- 增加的对价与租赁范围扩大部分的单独价格按该合同情况调整后的金额相当。

租赁变更未作为一项单独租赁进行会计处理的，在租赁变更生效日，本集团重新分摊变更后合同的对价，重新确定租赁期，并按照变更后租赁付款额和修订后的折现率计算的现值重新计量租赁负债。

租赁变更导致租赁范围缩小或租赁期缩短的，本集团相应调减使用权资产的账面价值，并将部分终止或完全终止租赁的相关利得或损失计入当期损益。其他租赁变更导致租赁负债重新计量的，本集团相应调整使用权资产的账面价值。

四、重要会计政策及会计估计 - 续

31. 租赁 - 续

31.2 本集团作为出租人

31.2.1 租赁的分拆

合同中同时包含租赁和非租赁部分的，本集团根据收入准则关于交易价格分摊的规定分摊合同对价，分摊的基础为租赁部分和非租赁部分各自的单独价格。

31.2.2 租赁的分类

实质上转移了与租赁资产所有权有关的几乎全部风险和报酬的租赁为融资租赁。融资租赁以外的其他租赁为经营租赁。

31.2.2.1 本集团作为出租人记录经营租赁业务

在租赁期内各个期间，本集团采用直线法，将经营租赁的租赁收款额确认为租金收入。本集团发生的与经营租赁有关的初始直接费用于发生时予以资本化，在租赁期内按照与租金收入确认相同的基础进行分摊，分期计入当期损益。

本集团取得的与经营租赁有关的未计入租赁收款额的可变租赁收款额，在实际发生时计入当期损益。

31.2.2.2 本集团作为出租人记录融资租赁业务

于租赁期开始日，本集团以租赁投资净额作为应收融资租赁款的入账价值，并终止确认融资租赁资产。租赁投资净额为未担保余值和租赁期开始日尚未收到的租赁收款额按照租赁内含利率折现的现值之和。

租赁收款额，是指本集团因让渡在租赁期内使用租赁资产的权利而应向承租人收取的款项，包括：

- 承租人需支付的固定付款额及实质固定付款额，存在租赁激励的，扣除租赁激励相关金额。
- 取决于指数或比率的可变租赁付款额。
- 购买选择权的行权价格，前提是合理确定承租人将行使该选择权。
- 承租人行使终止租赁选择权需支付的款项，前提是租赁期反映出承租人将行使终止租赁选择权。
- 由承租人、与承租人有关的一方以及有经济能力履行担保义务的独立第三方向本集团提供的担保余值。

四、重要会计政策及会计估计 - 续

31. 租赁 - 续

31.2 本集团作为出租人 - 续

31.2.2 租赁的分类 - 续

31.2.2.2 本集团作为出租人记录融资租赁业务 - 续

未纳入租赁投资净额计量的可变租赁收款额在实际发生时计入当期损益。

本集团按照固定的周期性利率计算并确认租赁期内各个期间的利息收入。

31.2.3 转租赁

本集团作为转租出租人，将原租赁及转租赁合同作为两个合同单独核算。本集团基于原租赁产生的使用权资产，而不是原租赁的标的资产，对转租赁进行分类。

31.2.4 租赁变更

经营租赁发生变更的，本集团自变更生效日起将其作为一项新租赁进行会计处理，与变更前租赁有关的预收或应收租赁收款额视为新租赁的收款额。

融资租赁发生变更且同时符合下列条件的，本集团将该变更作为一项单独租赁进行会计处理：

- 该变更通过增加一项或多项租赁资产的使用权而扩大了租赁范围。
- 增加的对价与租赁范围扩大部分的单独价格按该合同情况调整后的金额相当。

融资租赁的变更未作为一项单独租赁进行会计处理的，本集团分别下列情形对变更后的租赁进行处理：

- 假如变更在租赁开始日生效，该租赁会被分类为经营租赁的，本集团自租赁变更生效日开始将其作为一项新租赁进行会计处理，并以租赁变更生效日前的租赁投资净额作为租赁资产的账面价值。
- 假如变更在租赁开始日生效，该租赁会被分类为融资租赁的，本集团按照《企业会计准则第22号——金融工具确认和计量》关于修改或重新议定合同的规定进行会计处理。

四、重要会计政策及会计估计 - 续

31. 租赁 - 续

31.3 售后租回交易

31.3.1 本集团作为卖方和承租人

本集团按照收入准则的规定，评估确定售后租回交易中的资产转让是否属于销售。该资产转让不属于销售的，本集团继续确认被转让资产，同时确认一项与转让收入等额的金融负债，并按照《企业会计准则第22号——金融工具确认和计量》对该金融负债进行会计处理。该资产转让属于销售的，本集团按原资产账面价值中与租回获得的使用权有关的部分，计量售后租回所形成的使用权资产，并仅就转让至出租人的权利确认相关利得或损失。

31.3.2 本集团作为买方及出租人

售后租回交易中的资产转让不属于销售的，本集团不确认被转让资产，但确认一项与转让收入等额的金融资产，并按照《企业会计准则第22号——金融工具确认和计量》对该金融资产进行会计处理。该资产转让属于销售的，本集团根据其他适用的企业会计准则对资产购买进行会计处理，并对资产出租进行会计处理。

32. 非货币性资产交换

如果非货币性资产交换具有商业实质，并且换入资产或换出资产的公允价值能够可靠地计量，非货币性资产交换以公允价值为基础计量。对于换入资产，以换出资产的公允价值和应支付的相关税费作为换入资产的成本进行初始计量；对于换出资产，在终止确认时，将换出资产公允价值与账面价值之间的差额计入当期损益。有确凿证据表明换入资产的公允价值更加可靠的，对于换入资产，以换入资产的公允价值和应支付的相关税费作为换入资产的初始计量金额；对于换出资产，在终止确认时，将换入资产的公允价值与换出资产账面价值之间的差额计入当期损益。

不满足以公允价值为基础计量的条件的非货币性资产交换，以账面价值为基础计量。对于换入资产，以换出资产的账面价值和应支付的相关税费作为换入资产的初始计量金额；对于换出资产，终止确认时不确认损益。

四、重要会计政策及会计估计 - 续

33. 终止经营

终止经营，是指本集团满足下列条件之一的、能够单独区分的组成部分，且该组成部分已经处置或划分为持有待售类别：

- (1) 该组成部分代表一项独立的主要业务或一个主要经营地区。
- (2) 该组成部分是拟对一项独立的主要业务或一个单独的主要经营地区进行处置的一项相关联计划的一部分。
- (3) 该组成部分是专为转售而取得的子公司。

终止经营损益在利润表中与持续经营损益分别列示，终止经营的减值损失和转回金额等经营损益及处置损益作为终止经营列报。对于当期列报的终止经营，本集团在当期财务报表中将原来作为持续经营损益列报的信息重新作为可比会计期间的终止经营列报。

34. 安全生产费

本集团按照2022年12月13日财政部和应急部联合发布的财资〔2022〕136号《企业安全生产费用提取和使用管理办法》提取安全生产费，计入相关产品的成本或当期损益，同时转入专项储备。使用提取的安全生产费时，属于费用性支出的，直接冲减专项储备。使用提取的安全生产费形成固定资产的，通过“在建工程”科目归集所发生的支出，待安全项目完工达到预定可使用状态时确认为固定资产；同时，按照形成固定资产的成本冲减专项储备，并确认相同金额的累计折旧。该固定资产在以后期间不再计提折旧。

35. 股份支付

本集团的股份支付是为了获取职工或其他方提供服务而授予权益工具的交易。本集团的股份支付为以权益结算的股份支付。

对于用以换取职工提供的服务的以权益结算的股份支付，本集团以授予职工权益工具在授予日的公允价值计量。该公允价值的金额在等待期内以对可行权权益工具数量的最佳估计为基础，按直线法计算计入相关成本或费用；在授予后立即可行权时，在授予日计入相关成本或费用，相应增加资本公积。

五、运用会计政策过程中所作的重要判断和会计估计所采用的关键假设和不确定因素

本集团在运用附注四所描述的会计政策及会计估计过程中，由于经营活动内在的不确定性，本集团需要对无法准确计量的报表项目的账面价值进行判断、估计和假设。这些判断、估计和假设是基于本集团管理层过去的历史经验，并在考虑其他相关因素的基础上作出的。实际的结果可能与本集团的估计存在差异。

本集团对前述判断、估计和假设在持续经营的基础上进行定期复核，会计估计的变更仅影响变更当期的，其影响数在变更当期予以确认；既影响变更当期又影响未来期间的，其影响数在变更当期和未来期间予以确认。资产负债表日，重要判断和会计估计中很可能导致未来期间资产、负债账面价值做出重大调整的关键假设和不确定性主要有：

商誉减值

在对商誉进行减值测试时，需计算包含商誉的相关资产组或者资产组组合的预计未来现金流量现值，并需要对该资产组或资产组组合的未来现金流量进行预计，同时确定一个适当地反映当前市场货币时间价值和资产特定风险的利率。

递延所得税的确认

本集团根据子公司、联营企业及合营企业的利润分配计划和相关税法规定计算并计提递延所得税负债，而对于计划不分配的被投资公司留存利润，考虑其将用于被投资公司的日常经营和未来发展，所以不确认相应的递延所得税负债。若未来年度的实际利润分配额超过或小于预期的利润分配额时，相应的递延所得税负债将在利润分配计划变更日期和利润分配宣告日期两者中较早的时点确认或转回并计入当期损益。

本集团以未来很可能获得用来抵扣可抵扣暂时性差异的应纳税所得额为限，按照可抵扣暂时性差异和相应税率计算确认递延所得税资产。如果未来年度实际的应纳税所得额超过或小于目前预期的金额，相应的递延所得税资产将在实际发生的年度确认或转回，并计入当期损益。

固定资产及无形资产预计可使用年限和预计残值

本集团就固定资产及无形资产厘定可使用年限和残值。该估计是根据对类似性质及功能的固定资产及无形资产的实际可使用年限和残值的历史经验为基础，并可能因技术革新及严峻的行业竞争而有重大改变。当固定资产或无形资产预计可使用年限和残值少于先前估计，本集团将提高折旧和摊销、或冲销或冲减技术陈旧的固定资产或无形资产。

六、重要会计政策和会计估计变更

1. 重要会计政策变更

1.1 企业会计准则解释第15号

财政部于2021年12月30日发布《企业会计准则解释第15号》，规范了固定资产达到预定可使用状态前或者研发过程中产出的产品或副产品对外销售的会计处理和亏损合同的判断。

固定资产达到预定可使用状态前或者研发过程中产出的产品或副产品对外销售的会计处理

解释第15号规定，企业将固定资产达到预定可使用状态前或者研发过程中产出的产品或副产品对外销售的，应当按照收入准则、《企业会计准则第1号—存货》等规定，对试运行销售相关的收入和成本分别进行会计处理，计入当期损益，不应将试运行销售相关收入抵销成本后的净额冲减固定资产成本或者研发支出。同时企业应当在附注中单独披露试运行销售的相关收入和成本金额、具体列报项目以及确定试运行销售相关成本时采用的重要会计估计等相关信息。该规定自2022年1月1日起施行，对于财务报表列报最早期间的期初至2022年1月1日之间发生的试运行销售，应当进行追溯调整。

经评估，本集团认为采用该规定对本集团财务报表并无重大影响。

亏损合同的判断

解释第15号明确，企业在判断合同是否构成亏损合同时所考虑的“履行该合同的成本”应当包括履行合同的增量成本和与履行合同直接相关的其他成本的分摊金额。该规定自2022年1月1日起施行。企业应当对在2022年1月1日尚未履行完所有义务的合同执行该规定，累积影响数调整施行日当年年初留存收益及其他相关的财务报表项目，不调整前期比较财务报表数据。

经评估，本集团认为采用该规定对本集团财务报表并无重大影响。

1.2 企业会计准则解释第16号

财政部于2022年11月30日发布了《企业会计准则解释第16号》（以下简称“解释16号”），规范了发行方分类为权益工具的金融工具相关股利的所得税影响的会计处理和将以现金结算的股份支付修改为以权益结算的股份支付的会计处理。

六、重要会计政策和会计估计变更 - 续

1. 重要会计政策变更 - 续

1.2 企业会计准则解释第16号 - 续

关于发行方分类为权益工具的金融工具相关股利的所得税影响的会计处理

解释第16号明确，对于企业按照《企业会计准则第37号——金融工具列报》等规定分类为权益工具的金融工具，相关股利支出按照税收政策相关规定在企业所得税税前扣除的，企业应当在确认应付股利时，按照与过去产生可供分配利润的交易或事项时所采用的会计处理相一致的方式，将股利的所得税影响计入当期损益或所有者权益项目。该规定自2022年11月30日起实施。对于分类为权益工具的金融工具确认应付股利发生在2022年1月1日至该规定施行日之间的，涉及所得税影响且未按照以上规定进行处理的，应当按照上述规定进行调整。对于分类为权益工具的金融工具确认应付股利发生在2022年1月1日之前且相关金融工具在2022年1月1日尚未终止确认的，涉及所得税影响且未按照以上规定进行处理的，应当进行追溯调整。

本集团认为采用该规定对本集团财务报表并无重大影响。

关于企业将以现金结算的股份支付修改为以权益结算的股份支付的会计处理

解释16号规定，企业修改以现金结算的股份支付协议中的条款和条件，使其成为以权益结算的股份支付的，在修改日，企业应当按照所授予权益工具当日的公允价值计量以权益结算的股份支付，将已取得的服务计入资本公积，同时终止确认以现金结算的股份支付在修改日已确认的负债，两者之间的差额计入当期损益。该规定自2022年11月30日起实施。对于2022年1月1日至该规定施行日新增的上述交易，企业应当按照该规定进行调整。对于2022年1月1日之前发生的上述交易，未按照以上规定进行处理的，企业应当进行调整，将累积影响数调整2022年1月1日留存收益及其他相关财务报表项目，对可比期间信息不予调整。

本集团认为采用该规定对本集团财务报表并无重大影响。

七、 税项

1. 主要税种及税率

税种	计税基础	税率
企业所得税	应纳税所得额	8.25%-34%(注 1)
	股息所得税	5%、10%(注 2)
增值税(注 3)	商品销售收入	9%、13%
	交通运输业、装卸业务及部分现代服务业收入	6%
	房地产销售收入、物业管理收入、不动产租赁收入等	3%、5%、9%
社会贡献税(注 4)	收入	0.65%-7.6%
契税	土地使用权及房屋的受让金额	3%-5%
房产税	房屋原值的 70%或租金收入	1.2%或 12%
城市维护建设税	已交增值税额	1%-7%
教育费附加	已交增值税额	3%
土地使用税	实际占用的土地面积	每平方米 0.8-12 元

注1：本集团的企业所得税是根据当地税法规定的现行税率计算。其中，本公司企业所得税税率为25%，香港子公司企业所得税税率为8.25%和16.5%，中国境内子公司的企业所得税税率大部分为25%，部分中国境内子公司适用小微企业优惠税率20%，部分中国境内子公司适用高新技术企业或地区鼓励类产业企业优惠税率15%，其他境外子公司企业所得税的税率为27%至34%。

本公司取得境外子公司分配的股息，按照中国相关税法规定按照 25%税率缴纳企业所得税。本公司取得来源于中国境外的应税所得，已在境外缴纳的所得税税额，可以从其当期应纳税额中抵免，抵免限额为该应税所得按照企业所得税法规定计算的应纳税额。

注2：境外投资者获分派中国境内子公司2008年及之后赚取利润的股息，按照中国企业所得税相关规定一般缴纳10%的预提所得税，对于在某些地区（包括香港和新加坡）注册成立之公司而言，倘若该等公司为持有中国境内子公司超过25%权益之实际拥有人，则享受5%的优惠税率。

注3：增值税额为销项税额扣除可抵扣进项税后的余额，销项税根据中国相关税法规定的销售收入额和相应税率计算。

注4：社会贡献税系本集团位于海外的子公司TCP Participações S.A.（以下简称“TCP”）向当地政府缴纳的税种。

2. 税收优惠

本集团中国境内部分子公司被认定为高新技术企业或地区鼓励类产业企业，按 15% 的税率计缴企业所得税。本集团中国境外部分子公司可按当地相关税收政策减免企业所得税。

本集团中国境内部分子公司自 2020 年 1 月 1 日起至 2022 年 12 月 31 日止，大宗商品仓储设施用地减按所属土地等级适用税额标准的 50% 计缴城镇土地使用税。

财务报表附注

2022年12月31日止年度

(除特别注明外, 金额单位为人民币元)

八、合并财务报表项目注释

1. 货币资金

项目	本年年末数	上年年末数
库存现金	726,960.10	501,446.73
其中：人民币	2,767.60	20,504.26
美元	44,853.90	105,169.96
港币	26,167.88	23,918.14
巴西雷亚尔	6,536.63	5,600.44
其他	646,634.09	346,253.93
银行存款（注1）	13,061,475,159.69	12,367,010,853.19
其中：人民币	10,688,462,520.89	8,311,399,392.65
美元	1,045,085,866.19	1,481,370,545.88
欧元	745,066,787.31	708,753,319.34
巴西雷亚尔	379,062,088.91	273,845,734.48
港币	141,668,372.90	1,567,048,304.98
澳大利亚元	4,708,056.85	3,805,872.65
其他	57,421,466.64	20,787,683.21
其他货币资金（注2）	553,726,619.61	404,837,106.85
其中：人民币	340,778,819.19	404,810,610.86
港币	212,571,712.02	26,495.99
美元	376,088.40	-
合计	13,615,928,739.40	12,772,349,406.77
其中：存放在境外的款项总额	4,012,922,744.09	4,261,299,895.41
存放财务公司的款项总额	1,841,698,554.32	2,178,303,655.54

注1：本集团本年年末银行存款中应收利息 16,126,969.60 元，ETC 卡业务银行冻结的资金为 12,000.00 元。

注2：本集团本年年末其他货币资金中存放于证券账户之余额 220,246,321.43 元，可随时支取的定期存单本金总额为 301,000,000.00 元，定期存单利息总额为 23,183,152.24 元，受限制的保证金总额为 9,297,145.94 元。

2. 交易性金融资产

项目	本年年末数	上年年末数
以公允价值计量且其变动计入当期损益的金融资产	2,998,781,599.63	6,921,831,502.55
其中：债务投资工具	-	-
权益投资工具	135,742.11	157,196.79
结构性存款	2,998,645,857.52	6,921,674,305.76
合计	2,998,781,599.63	6,921,831,502.55

财务报表附注

2022年12月31日止年度

(除特别注明外, 金额单位为人民币元)

八、合并财务报表项目注释 - 续

3. 应收票据

(1) 应收票据的分类

种类	本年年末数	上年年末数
商业承兑汇票	36,000,000.00	-
银行承兑汇票	395,000.00	6,081,611.95
合计	36,395,000.00	6,081,611.95
减: 信用损失准备(注)	-	-
账面价值	36,395,000.00	6,081,611.95

注: 本集团认为所持有的银行承兑汇票和商业承兑汇票的承兑人信用评级较高, 不存在重大的信用风险, 因此未计提信用损失准备。

(2) 于2022年12月31日, 本集团无已质押的应收票据。

(3) 于2022年12月31日, 本集团无已背书或贴现且在资产负债表日尚未到期的应收票据。

(4) 于2022年12月31日, 本集团无因出票人未履约而将其转应收账款的票据。

(5) 于2022年度, 本集团无实际核销应收票据的情况。

4. 应收账款

(1) 应收账款按账龄披露

账龄	本年年末数		
	应收账款	信用损失准备	计提比例(%)
1年以内	1,296,002,000.92	30,607,095.51	2.36
1至2年	11,157,744.62	3,209,367.93	28.76
2至3年	10,897,749.26	9,934,707.42	91.16
3年以上	52,105,462.08	50,262,096.58	96.46
合计	1,370,162,956.88	94,013,267.44	

(2) 应收账款分类披露

信用评级	预期信用损失率(%)	本年年末数			上年年末数		
		账面余额	信用损失准备	账面价值	账面余额	信用损失准备	账面价值
A	0.00-0.10	757,893,845.42	254,506.65	757,639,338.77	768,959,184.29	195,963.28	768,763,221.01
B	0.10-0.30	437,329,923.88	579,435.66	436,750,488.22	436,073,607.05	1,088,792.71	434,984,814.34
C	0.30-50.00	91,915,183.34	12,581,359.16	79,333,824.18	146,604,738.15	32,286,595.88	114,318,142.27
D	50.00-100.00	83,024,004.24	80,597,965.97	2,426,038.27	55,590,039.99	53,078,639.80	2,511,400.19
合计		1,370,162,956.88	94,013,267.44	1,276,149,689.44	1,407,227,569.48	86,649,991.67	1,320,577,577.81

财务报表附注

2022年12月31日止年度

(除特别注明外, 金额单位为人民币元)

八、合并财务报表项目注释 - 续

4. 应收账款 - 续

(3) 应收账款信用损失准备变动情况

项目	整个存续期预期信用损失(未发生信用减值)	整个存续期预期信用损失(已发生信用减值)	合计
本年年初数	33,571,351.87	53,078,639.80	86,649,991.67
本年年初应收账款账面余额在本年			
--转入已发生信用减值	-2,021,454.72	2,021,454.72	-
--转回未发生信用减值	-	-	-
本年计提	372,106.49	25,723,534.94	26,095,641.43
本年转回	-18,929,147.99	-1,226,541.07	-20,155,689.06
终止确认金融资产(包括直接减记)而转出	-	-5,205.00	-5,205.00
其他变动	422,445.82	1,006,082.58	1,428,528.40
本年年末数	13,415,301.47	80,597,965.97	94,013,267.44

(4) 本年度实际核销的应收账款情况

项目	应收账款性质	核销金额	核销原因	履行的核销程序	是否因关联交易产生
单位1	服务费	5,205.00	该公司已被吊销营业执照	有	否
合计		5,205.00			

(5) 按欠款方归集的年末余额前五名的应收账款情况

单位名称	本年年末余额	账龄	占应收账款总额的比例(%)	信用损失准备本年年末余额
客户1	261,495,217.57	1年以内、2至3年及3年以上	19.08	14,595.06
客户2	41,867,906.09	1年以内、1至2年及2至3年	3.06	71,348.35
客户3	24,908,308.44	3年以上	1.82	24,908,308.44
客户4	20,674,309.00	1年以内	1.51	-
客户5	20,134,539.40	1年以内	1.47	-
合计	369,080,280.50		26.94	24,994,251.85

5. 应收款项融资

(1) 应收款项融资分类

项目	本年年末数	上年年末数
以公允价值计量的银行承兑汇票	163,766,913.10	238,429,402.71

(2) 于2022年12月31日, 本集团无质押的应收款项融资。

财务报表附注

2022年12月31日止年度

(除特别注明外, 金额单位为人民币元)

八、合并财务报表项目注释 - 续

5. 应收款项融资 - 续

(3) 于2022年12月31日, 本集团已背书或贴现且在资产负债表日尚未到期的应收款项融资

项目	本年年末数		上年年末数	
	终止确认	未终止确认	终止确认	未终止确认
以公允价值计量的银行承兑汇票	105,141,033.28	-	153,044,339.75	-

6. 预付款项

(1) 预付款项按账龄列示

账龄	本年年末数			上年年末数		
	账面余额	比例 (%)	减值准备	账面余额	比例 (%)	减值准备
1年以内	61,917,391.43	97.31	-	51,121,689.93	99.06	-
1至2年	1,589,158.49	2.50	-	351,693.15	0.68	-
2至3年	-	-	-	109,329.76	0.21	-
3年以上	120,875.50	0.19	-	24,081.36	0.05	-
合计	63,627,425.42	100.00	-	51,606,794.20	100.00	-

(2) 于2022年12月31日, 本集团无账龄超过1年的重要预付款项。

(3) 按预付对象归集的本年年末余额前五名的预付款项情况

单位名称	与本公司关系	本年年末余额	账龄	占预付款项总额的比例 (%)	未结转原因
单位1	非关联方	19,122,938.15	1年以内	30.05	未结算的预付保险费
单位2	非关联方	8,485,362.69	1年以内及1至2年	13.34	未结算的预付通信费
单位3	非关联方	6,504,288.81	1年以内	10.22	未结算的预付疏浚款
单位4	非关联方	2,538,109.18	1年以内	3.99	未结算的预付材料采购款
单位5	非关联方	2,329,721.44	1年以内	3.66	未结算的预付保险费
合计		38,980,420.27		61.26	

7. 其他应收款

7.1 其他应收款汇总

项目	本年年末数	上年年末数
应收股利	416,040,485.62	264,626,493.85
其他应收款	532,801,608.68	431,650,102.02
合计	948,842,094.30	696,276,595.87

财务报表附注

2022年12月31日止年度

(除特别注明外, 金额单位为人民币元)

八、合并财务报表项目注释 - 续

7. 其他应收款 - 续

7.2 应收股利

(1) 应收股利列示

被投资单位	本年年末数	上年年末数
中国南山开发(集团)股份有限公司(以下简称“南山集团”)	240,591,000.00	185,070,000.00
Tin-Can Island Container Terminal Ltd	65,121,449.40	19,076,909.00
青岛前湾联合集装箱码头有限责任公司	50,000,000.00	-
湛江招商港城投资有限公司(以下简称“招商港城”)	41,847,044.77	41,847,044.77
湛江中远海运物流有限公司	18,449,001.16	18,403,959.77
其他	448,447.23	493,472.09
合计	416,456,942.56	264,891,385.63
减: 信用损失准备	416,456.94	264,891.78
账面价值	416,040,485.62	264,626,493.85

(2) 重要的账龄超过1年的应收股利

被投资单位	本年年末数	上年年末数	账龄	未收回原因	是否发生减值及其判断依据
南山集团	111,042,000.00	74,028,000.00	1至2年及 2至3年	正办理相关手续, 预计 2023年末收回	否

(3) 应收股利信用损失准备变动情况

项目	第一阶段	第二阶段	第三阶段	合计
	未来12个月 预期信用损失	整个存续期 预期信用损失 (未发生信用减值)	整个存续期预期 信用损失 (已发生信用减值)	
本年年初数	264,891.78	-	-	264,891.78
本年年初应收股利账面余额在本年				
--转入第二阶段	-	-	-	-
--转入第三阶段	-	-	-	-
--转回第二阶段	-	-	-	-
--转回第一阶段	-	-	-	-
本年计提	151,565.16	-	-	151,565.16
本年转回	-	-	-	-
终止确认金融资产(包括直接减 记)而转出	-	-	-	-
其他变动	-	-	-	-
本年年末数	416,456.94	-	-	416,456.94

财务报表附注

2022年12月31日止年度

(除特别注明外, 金额单位为人民币元)

八、合并财务报表项目注释 - 续

7. 其他应收款 - 续

7.3 其他应收款

(1) 其他应收款按账龄披露

账龄	本年年末数		
	其他应收款	信用损失准备	计提比例 (%)
1 年以内	487,428,214.83	229,150,234.71	47.01
1 至 2 年	192,100,283.58	4,690,780.38	2.44
2 至 3 年	12,444,128.52	9,740,862.33	78.28
3 年以上	844,098,122.57	759,687,263.40	90.00
合计	1,536,070,749.50	1,003,269,140.82	65.31

(2) 按款项性质列示其他应收款

项目	本年年末数	上年年末数
营运补偿款 (注 1)	859,677,826.43	618,500,035.62
代垫款项	295,592,304.09	260,222,250.12
土地补偿金 (注 2)	89,630,000.00	89,630,000.00
专项补助款	31,716,257.00	24,800,000.00
押金保证金	26,402,747.81	25,492,288.59
过渡期损益补偿款	-	6,347,258.89
其他款项	233,051,614.17	165,222,559.00
合计	1,536,070,749.50	1,190,214,392.22
减: 信用损失准备	1,003,269,140.82	758,564,290.20
账面价值	532,801,608.68	431,650,102.02

注 1: 系本公司之子公司按照协议约定, 应向其少数股东之控股公司收取的营运补偿款。2022 年本集团确认补偿款折合人民币 213,574,591.16 元。截至 2022 年 12 月 31 日止, 本集团累计尚未收到的补偿款折合人民币 859,677,826.43 元, 已全额计提信用损失准备。

注 2: 于 2021 年 10 月 9 日, 本公司之子公司湛江港 (集团) 股份有限公司 (以下简称“湛江港”) 与当地政府机构签署了《收回国有土地使用权协议书》, 该协议规定湛江港向当地政府机构交回位于湛江综合保税区内、疏港大道以东约 195.68 亩土地, 作价 89,630,000.00 元。上述土地已于 2021 年 12 月 31 日前完成移交。截至 2022 年 12 月 31 日止, 上述土地补偿金尚未收回。

(3) 其他应收款信用损失准备计提情况

作为本集团信用风险管理的一部分, 本集团对客户进行内部信用评级, 并确定各评级其他应收款的预期损失率。该等预期平均损失率基于历史实际减值情况并考虑了当前及未来经济状况的预测。

八、合并财务报表项目注释 - 续

7. 其他应收款 - 续

7.3 其他应收款 - 续

(3) 其他应收款信用损失准备计提情况 - 续

于2022年12月31日, 各类客户的其他应收款的信用风险与预期信用损失的情况如下:

信用评级	预期信用	本年年末数				上年年末数			
	损失率 (%)	未来12个月内 预期信用损失	整个存续期预期 信用损失 (未发 生信用减值)	整个存续期预期 信用损失 (已发 生信用减值)	合计	未来12个月内 预期信用损失	整个存续期预期 信用损失 (未发 生信用减值)	整个存续期预期 信用损失 (已发 生信用减值)	合计
A	0.00-0.10	532,760,873.61	-	-	532,760,873.61	431,741,133.45	-	-	431,741,133.45
B	0.10-0.30	-	-	-	-	-	-	-	-
C	0.30-50.00	-	-	-	-	-	-	-	-
D	50.00-100.00	-	-	1,003,309,875.89	1,003,309,875.89	-	-	758,473,258.77	758,473,258.77
账面余额		532,760,873.61	-	1,003,309,875.89	1,536,070,749.50	431,741,133.45	-	758,473,258.77	1,190,214,392.22
信用损失准备		24,451.35	-	1,003,244,689.47	1,003,269,140.82	106,031.43	-	758,458,258.77	758,564,290.20
账面价值		532,736,422.26	-	65,186.42	532,801,608.68	431,635,102.02	-	15,000.00	431,650,102.02

其中: 本年年末单项计提 (D级) 信用损失准备的重要其他应收款

单位名称	本年年末余额	信用损失准备	预期信用损失率 (%)	计提理由
单位1	859,677,826.43	859,677,826.43	100.00	预计无法收回 (注)
单位2	108,624,448.23	108,624,448.23	100.00	预计无法收回
单位3	14,000,000.00	14,000,000.00	100.00	预计无法收回
合计	982,302,274.66	982,302,274.66		

注: 详见附注八、7.3 (2)。

八、合并财务报表项目注释 - 续

7. 其他应收款 - 续

7.3 其他应收款 - 续

(4) 本年计提、收回或转回的其他应收款信用损失准备情况

信用损失准备	第一阶段	第二阶段	第三阶段	合计
	未来12个月内 预期信用损失	整个存续期预期信 用损失(未发生信 用减值)	整个存续期预期 信用损失(已发 生信用减值)	
本年年初数	106,031.43	-	758,458,258.77	758,564,290.20
本年年初余额在本年				
--转入第二阶段	-	-	-	-
--转入第三阶段	-37,851.00	-	37,851.00	-
--转回第二阶段	-	-	-	-
--转回第一阶段	826,764.77	-	-826,764.77	-
本年计提	17,847.65	-	218,784,542.22	218,802,389.87
本年转回	-888,341.50	-	-830,770.60	-1,719,112.10
本年转销	-	-	-	-
本年核销	-	-	-4,000.00	-4,000.00
其他变动	-	-	27,625,572.85	27,625,572.85
本年年末数	24,451.35	-	1,003,244,689.47	1,003,269,140.82

(5) 本年度实际核销其他应收款的情况。

项目	款项性质	核销金额	核销原因	履行的核销程序	是否因关联交易产生
单位1	其他款项	4,000.00	该公司已被吊销营业执照	有	否
合计		4,000.00			

(6) 按欠款方归集的年末余额前五名的其他应收款情况

单位名称	款项性质	本年年末余额	账龄	占其他应收款总 额的比例(%)	信用损失准备 本年年末余额
单位1	营运补偿款	859,677,826.43	1年以内及3年以上	55.97	859,677,826.43
单位2	代垫款	123,474,649.44	1年以内及1至2年	8.04	-
单位3	代垫款	108,624,448.23	1年以内、1至2年、2至3年及3年以上	7.07	108,624,448.23
单位4	土地补偿金	89,630,000.00	1至2年	5.84	-
单位5	代垫款	45,749,816.80	1年以内	2.98	-
合计		1,227,156,740.90		79.90	968,302,274.66

(7) 涉及政府补助的应收款项

单位名称	政府补助项目名称	本年年末余额	账龄	预计收取的时间、金 额及依据
汕头招商局港口集团有限公司 (以下简称“汕头港”)	驳运支线业务专项补助	24,800,000.00	1至2年	预计2023年末收回
汕头港	业务发展补助	6,916,257.00	1年以内	预计2023年末收回
合计		31,716,257.00		

财务报表附注

2022年12月31日止年度

(除特别注明外, 金额单位为人民币元)

八、合并财务报表项目注释 - 续

8. 存货

(1) 存货分类

项目	本年年末数			上年年末数		
	账面余额	存货跌价准备	账面价值	账面余额	存货跌价准备	账面价值
原材料	196,425,573.04	1,326,130.64	195,099,442.40	174,693,225.25	730,054.35	173,963,170.90
库存商品	17,248,970.37	-	17,248,970.37	6,576,244.72	-	6,576,244.72
其他	12,774,408.71	-	12,774,408.71	14,380,720.50	-	14,380,720.50
合计	226,448,952.12	1,326,130.64	225,122,821.48	195,650,190.47	730,054.35	194,920,136.12

(2) 存货跌价准备

项目	本年年初数	本年计提		本年减少		本年年末数
		计提	其他	转回	转销	
原材料	730,054.35	573,122.05	22,954.24	-	-	1,326,130.64

(3) 于2022年12月31日, 本集团存货余额中无借款费用资本化的金额。

9. 持有待售资产

项目	本年年末账面价值	本年年末公允价值	上年年末账面价值	上年年末公允价值
持有待售之长期资产(注)	-	-	337,442,757.28	1,380,876,000.00
减: 持有待售资产减值准备	-	-	-	-
账面价值	-	-	337,442,757.28	1,380,876,000.00

注: 本集团2021年将无形资产计212,552,105.91元、固定资产计113,712,788.00元及投资性房地产计11,177,863.37元作为持有待售资产列报。因汕头市政府对《汕头市珠港新城控制性详细规划(局部)——珠池港片区》进行修编, 最终方案尚未公布, 上述资产具体移交时间无法确定, 不再满足持有待售资产确认条件, 因此本集团于2022年将持有待售之无形资产转回无形资产, 并计提无形资产减值准备计15,537,122.10元, 因持有待售之固定资产及投资性房地产已作报废处置, 故本期确认营业外支出计124,890,651.37元。

10. 一年内到期的非流动资产

项目	本年年末数	上年年末数
一年内到期的长期应收款	903,128,422.35	102,458,920.89
减: 信用损失准备	903,128.42	102,458.92
账面价值	902,225,293.93	102,356,461.97

财务报表附注

2022年12月31日止年度

(除特别注明外, 金额单位为人民币元)

八、合并财务报表项目注释 - 续

11. 其他流动资产

(1) 其他流动资产分类

项目	本年年末数	上年年末数
预缴税金	98,329,205.73	64,390,050.80
待抵扣及待认证的进项税	70,627,183.33	254,909,235.38
其他	16,946,751.47	20,385,011.23
合计	185,903,140.53	339,684,297.41
减: 信用损失准备	-	-
账面价值	185,903,140.53	339,684,297.41

12. 长期应收款

(1) 长期应收款情况

项目	本年年末数			上年年末数			本年年末折现率区间
	账面余额	信用损失准备	账面价值	账面余额	信用损失准备	账面价值	
股东垫款(注1)	3,864,736,673.31	3,864,736.67	3,860,871,936.64	3,566,614,937.93	3,566,614.94	3,563,048,322.99	4.75%-6.00%
融资租赁保证金	10,659,515.88	10,659.52	10,648,856.36	10,000,000.00	10,000.00	9,990,000.00	0-5.37%
应收土地补偿款(注2)	2,692,032,000.00	-	2,692,032,000.00	2,692,032,000.00	-	2,692,032,000.00	-
合计	6,567,428,189.19	3,875,396.19	6,563,552,793.00	6,268,646,937.93	3,576,614.94	6,265,070,322.99	-
减: 一年内到期的长期应收款	903,128,422.35	903,128.42	902,225,293.93	102,458,920.89	102,458.92	102,356,461.97	-
一年后到期的长期应收款	5,664,299,766.84	2,972,267.77	5,661,327,499.07	6,166,188,017.04	3,474,156.02	6,162,713,861.02	-

注1: 主要系本集团应收 Terminal Link SAS 的借款本息合计, 折合人民币 2,977,517,465.06 元。

于 2020 年 3 月 26 日, 本公司之子公司招商局港口控股有限公司(以下简称“招商局港口控股”)向 Terminal Link SAS 提供长期贷款用于码头收购项目, 并按照 6% 的利率向 Terminal Link SAS 收取利息。

注2: 于 2019 年 11 月 5 日, 本公司之子公司汕头港与汕头市土地储备中心签署了《汕头市国有土地使用权收购合同》, 合同规定汕头港向汕头市土地储备中心交回位于汕头市中山东路南侧珠池深水港约 370.96 亩土地及附着建筑物, 作价 1,558,032,000.00 元, 其中 183.63 亩土地及附着建筑物已于 2019 年完成移交, 剩余 187.33 亩土地及附着建筑物于 2020 年完成移交。截至 2022 年 12 月 31 日止, 计 1,158,032,000.00 元的土地补偿金尚未收回。

于 2020 年 8 月 21 日, 汕头港与汕头市濠江区土地储备中心签署了《汕头市国有土地使用权收购合同》, 合同规定汕头港向汕头市濠江区土地储备中心交回位于汕头市濠江区礮石蜈田埕地约 152.34 亩土地及附着建筑物, 作价 250,000,000.00 元, 上述土地及附着建筑物已于 2020 年 12 月 31 日前完成移交。截至 2022 年 12 月 31 日止, 计 200,000,000.00 元的土地补偿金尚未收回。

财务报表附注

2022年12月31日止年度

(除特别注明外, 金额单位为人民币元)

八、合并财务报表项目注释 - 续

12. 长期应收款 - 续

(1) 长期应收款情况 - 续

注 2: - 续

于 2020 年 12 月 22 日, 汕头港与汕头市土地储备中心签署了《汕头市国有土地使用权收购合同》, 合同规定汕头港向汕头市土地储备中心交回位于汕头市珠池深水港约 648.78 亩土地及附着建筑物, 作价 2,724,876,000.00 元。其中 320 亩土地及附着建筑物作价 1,344,000,000.00 元, 已于 2020 年 12 月 31 日前完成移交, 剩余 328.78 亩土地及附着建筑物尚未完成移交。截至 2022 年 12 月 31 日止, 计 1,334,000,000.00 元的土地补偿金尚未收回。

(2) 长期应收款信用损失准备计提情况

项目	第一阶段	第二阶段	第三阶段	合计
	未来 12 个月预期信用损失	整个存续期预期信用损失 (未发生信用减值)	整个存续期预期信用损失 (已发生信用减值)	
本年年初数	3,576,614.94	-	-	3,576,614.94
本年年初长期应收款账面余额在本年				
--转入第二阶段	-	-	-	-
--转入第三阶段	-	-	-	-
--转回第二阶段	-	-	-	-
--转回第一阶段	-	-	-	-
本年计提	298,781.25	-	-	298,781.25
本年转回	-	-	-	-
终止确认金融资产(包括直接减记)而转出	-	-	-	-
其他变动	-	-	-	-
本年年末数	3,875,396.19	-	-	3,875,396.19

(3) 于 2022 年 12 月 31 日, 无因金融资产转移而终止确认的长期应收款。

(4) 于 2022 年 12 月 31 日, 无因转移长期应收款且继续涉入形成的资产、负债金额。

财务报表附注

2022年12月31日止年度

(除特别注明外, 金额单位为人民币元)

八、合并财务报表项目注释 - 续

13. 长期股权投资

(1) 长期股权投资明细

被投资单位	核算方法	本年初数	本年增减变动								本年年末数	减值准备本年年末余额	
			追加投资	减少投资	权益法下确认的投资收益	其他综合收益调整	其他权益变动	宣告发放现金股利或利润	其他	计提减值准备			外币报表折算影响
一、合营企业													
Euro-Asia Océangate S.à.r.l.	权益法	2,371,538,986.74	-	-	140,072,915.26	143,397,707.85	-	-97,083,253.51	-	-	229,278,389.03	2,787,204,745.37	-
Port of Newcastle	权益法	1,959,683,621.36	-	-	28,511,394.42	33,437,699.85	-	-16,138,675.17	-	-	43,187,735.19	2,048,681,775.65	-
青岛前湾联合集装箱码头有限责任公司	权益法	1,490,513,461.30	-	-	112,414,404.75	-387,333.34	-	-100,000,000.00	-	-	-	1,502,540,532.71	-
烟台港集团莱州港有限公司	权益法	791,515,741.44	-	-	32,565,975.37	-	-669,119.99	-29,259,207.08	-	-	-	794,153,389.74	-
其他(注1)	权益法	1,926,751,947.80	655,888,204.58	-12,500,650.29	105,777,032.00	-1,026,371.98	-10,185,533.53	-107,432,671.55	-	-	26,940,655.22	2,584,212,612.25	-
小计		8,540,003,758.64	655,888,204.58	-12,500,650.29	419,341,721.80	175,421,702.38	-10,854,653.52	-349,913,807.31	-	-	299,406,779.44	9,716,793,055.72	-
二、联营企业													
上海国际港务(集团)股份有限公司(以下简称“上港集团”)	权益法	28,843,807,383.69	1,894,169,292.91	-	4,762,565,562.93	-147,093,548.23	72,306,099.24	-1,240,688,187.97	-	-	-13,168,401.40	34,171,898,201.17	-
南山集团	权益法	6,329,051,540.40	-	-	206,680,217.04	-34,040,766.18	4,961,825.16	-129,549,000.00	-	-	93,909.79	6,377,197,726.21	-
Terminal Link SAS	权益法	6,037,993,057.12	-	-	364,965,366.44	-171,058,040.68	-	-395,450,142.52	-	-	559,158,928.01	6,395,609,168.37	-
辽宁港口股份有限公司(以下简称“辽港股份”)	权益法	3,972,400,632.03	-	-	144,196,061.13	1,662,526.40	6,709,793.53	-73,297,870.21	-	-	-30,508,264.14	4,021,162,878.74	354,857,305.25
深圳市招商前海实业发展有限公司	权益法	7,306,935,034.12	-	-	218,696,415.40	-	-	-122,444,928.51	-	-	-	7,403,186,521.01	-
宁波舟山港股份有限公司(以下简称“宁波舟山”)(注2)	权益法	3,474,840,934.53	14,113,777,882.23	-	351,607,511.90	-958,626.76	114,757,041.82	-75,825,289.44	-	-	-3,568,909.23	17,974,630,545.05	-
招商局东北亚开发投资有限公司	权益法	1,016,048,532.69	-	-	-13,657,927.07	-	14,619,600.09	-	-	-	-	1,017,010,205.71	-
其他(注1)	权益法	4,832,370,951.30	3,300,000.00	-202,912,747.32	730,787,219.18	-96,473,213.32	358,440.59	-354,225,443.65	-	-	373,600,410.29	5,286,805,617.07	2,310,965.02
小计		61,813,448,065.88	16,011,247,175.14	-202,912,747.32	6,765,840,426.95	-447,961,668.77	213,712,800.43	-2,391,480,862.30	-	-	885,607,673.32	82,647,500,863.33	357,168,270.27
合计		70,353,451,824.52	16,667,135,379.72	-215,413,397.61	7,185,182,148.75	-272,539,966.39	202,858,146.91	-2,741,394,669.61	-	-	1,185,014,452.76	92,364,293,919.05	357,168,270.27

注1: 2022年度, 本集团以折合人民币258,669,516.06元购入亚洲空运中心有限公司(以下简称“亚洲空运”)普通股, 本次交易完成后, 本集团对亚洲空运间接持股比例由20.00%增加至34.60%。根据2022年签订的合资协议, 亚洲空运有关活动的决定须获得其所有股东的一致同意, 因此本集团对亚洲空运拥有共同控制权, 并将其由联营企业重分类为合营企业。

八、合并财务报表项目注释 - 续

13. 长期股权投资 - 续

注2：于2022年9月19日，宁波舟山向本公司非公开发行3,646,971,029股普通股，发行价格3.87元/股，本次非公开发行完成后，本公司对宁波舟山直接持股比例为20.98%，加上本公司之子公司招商局国际码头（宁波）有限公司持股比例2.10%，本集团合计持股比例为23.08%。

(2) 长期股权投资减值准备

项目	本年年初数	合并范围变更之影响	本年增加	本年减少		外币报表折算影响	本年年末数
				减少数	减少原因		
辽港股份	337,700,959.79	-	-	-	-	17,156,345.46	354,857,305.25
HOA THUONG CORPORATION	2,135,644.39	-	-	-	-	175,320.63	2,310,965.02
合计	339,836,604.18	-	-	-	-	17,331,666.09	357,168,270.27

财务报表附注

2022年12月31日止年度

(除特别注明外, 金额单位为人民币元)

八、合并财务报表项目注释 - 续

14. 其他权益工具投资

(1) 其他权益工具投资情况

被投资单位	本年年末数	上年年末数
中国深圳外轮代理有限公司	144,301,178.28	144,998,784.69
其他	27,644,096.74	35,253,013.74
合计	171,945,275.02	180,251,798.43

(2) 非交易性权益工具投资情况

项目	本年确认的股利收入	累计利得/损失	其他综合收益转入留存收益的金额	指定为以公允价值计量且其变动计入其他综合收益的原因	其他综合收益转入留存收益的原因
中国深圳外轮代理有限公司	-	130,791,178.28	-	持有意图并非近期出售或短期获利	不适用
其他	240,001.46	927,502.00	7,513,669.91	持有意图并非近期出售或短期获利	处置
合计	240,001.46	131,718,680.28	7,513,669.91		

15. 其他非流动金融资产

项目	本年年末数	上年年末数
分类为公允价值计量且其变动计入当期损益的金融资产	1,745,740,896.41	809,515,244.87
其中: 权益工具投资	1,745,740,896.41	809,515,244.87
其中: 安通控股股份有限公司(以下简称“安通控股”)(注)	950,321,309.06	-
青岛港国际股份有限公司	767,553,775.66	782,723,863.52
其他	27,865,811.69	26,791,381.35

注: 本公司通过拍卖和受让增持安通控股股权, 截至2022年12月31日, 本公司及本公司子公司湛江中理外轮理货有限公司合计持有安通控股6.83%股权。

财务报表附注

2022年12月31日止年度

(除特别注明外, 金额单位为人民币元)

八、合并财务报表项目注释 - 续

16. 投资性房地产

(1) 采用成本计量的投资性房地产

项目	土地使用权	房屋建筑物	合计
一、原值			
1.本年年初数	114,634,546.67	6,181,503,172.76	6,296,137,719.43
2.本年增加	13,635,278.71	-	13,635,278.71
(1) 无形资产转入	13,635,278.71	-	13,635,278.71
3.本年减少	-	3,900,320.25	3,900,320.25
(1) 处置	-	2,107,378.79	2,107,378.79
(2) 转出至固定资产	-	1,792,941.46	1,792,941.46
4.本年年末数	128,269,825.38	6,177,602,852.51	6,305,872,677.89
二、累计折旧和累计摊销			
1.本年年初数	37,448,342.77	960,450,961.78	997,899,304.55
2.本年增加	5,606,648.81	181,787,035.38	187,393,684.19
(1) 本年计提	2,489,361.98	181,787,035.38	184,276,397.36
(2) 无形资产转入	3,117,286.83	-	3,117,286.83
3.本年减少	-	3,110,430.41	3,110,430.41
(1) 处置	-	1,407,136.02	1,407,136.02
(2) 转出至固定资产	-	1,703,294.39	1,703,294.39
4.本年年末数	43,054,991.58	1,139,127,566.75	1,182,182,558.33
三、减值准备			
1.本年年初数	-	-	-
2.本年增加	-	-	-
3.本年减少	-	-	-
4.本年年末数	-	-	-
四、账面价值			
1.本年年末数	85,214,833.80	5,038,475,285.76	5,123,690,119.56
2.本年年初数	77,186,203.90	5,221,052,210.98	5,298,238,414.88

(2) 未办妥产权证书的投资性房地产情况

项目	本年年末账面价值	本年年初账面价值	未办妥产权证书原因	预计办结产权证书时间
房屋建筑物及土地使用权	24,008,665.10	17,610,186.51	部分房屋、建筑物未取得其所在土地的土地使用权证	正在协商办理产权证书流程中

财务报表附注

2022年12月31日止年度

(除特别注明外, 金额单位为人民币元)

八、合并财务报表项目注释 - 续

17. 固定资产

17.1 固定资产汇总

项目	本年年末数	上年年末数
固定资产	32,033,317,707.66	31,710,355,613.32
固定资产清理	8,375.84	157,616.97
合计	32,033,326,083.50	31,710,513,230.29

17.2 固定资产

(1) 固定资产分类明细

项目	港口及码头设施	房屋及建筑物	机器设备、家具、器具及其他设备	汽车及船舶	合计
一、账面原值					
1.本年初数	32,137,263,023.73	1,977,485,549.10	16,457,340,117.72	2,175,153,444.46	52,747,242,135.01
2.本年增加	824,913,338.79	38,430,940.99	840,222,928.73	93,115,554.87	1,796,682,763.38
(1) 购置	64,427,157.97	25,570,736.05	280,632,896.25	19,411,445.14	390,042,235.41
(2) 开发支出转入	27,980,396.94	-	38,496,992.72	-	66,477,389.66
(3) 在建工程转入	732,505,783.88	11,067,263.48	425,985,761.47	73,704,109.73	1,243,262,918.56
(4) 使用权资产转入	-	-	95,107,278.29	-	95,107,278.29
(5) 投资性房地产转入	-	1,792,941.46	-	-	1,792,941.46
3.本年减少	39,575,331.19	2,188,982.50	177,018,134.23	34,552,586.47	253,335,034.39
(1) 处置或报废	39,575,331.19	2,188,982.50	139,582,895.64	34,552,586.47	215,899,795.80
(2) 转出至长期待摊费用	-	-	37,435,238.59	-	37,435,238.59
4.调整预结转金额	-248,674.87	-54,830.06	-931,505.48	40,150.44	-1,194,859.97
5.重分类	-59,369,813.73	-	41,372,754.33	17,997,059.40	-
6.外币报表折算影响	513,272,979.41	13,522,351.53	306,188,635.81	62,827,472.13	895,811,438.88
7.本年年末数	33,376,255,522.14	2,027,195,029.06	17,467,174,796.88	2,314,581,094.83	55,185,206,442.91
二、累计折旧					
1.本年初数	9,650,764,730.66	546,215,006.96	9,774,172,565.39	1,008,208,125.97	20,979,360,428.98
2.本年增加	1,000,510,758.97	87,949,643.10	858,672,991.59	103,336,957.39	2,050,470,351.05
(1) 计提	1,000,510,758.97	86,246,348.71	824,986,165.97	103,336,957.39	2,015,080,231.04
(2) 使用权资产转入	-	-	33,686,825.62	-	33,686,825.62
(3) 投资性房地产转入	-	1,703,294.39	-	-	1,703,294.39
3.本年减少	25,459,493.10	2,062,713.45	159,079,168.62	32,825,589.03	219,426,964.20
(1) 处置或报废	25,459,493.10	2,062,713.45	124,761,090.40	32,825,589.03	185,108,885.98
(2) 转出至长期待摊费用	-	-	34,318,078.22	-	34,318,078.22
4.重分类	-6,192,288.70	-	6,192,288.70	-	-
5.外币报表折算影响	101,374,613.36	3,621,037.39	156,343,400.44	16,570,999.47	277,910,050.66
6.本年年末数	10,720,998,321.19	635,722,974.00	10,636,302,077.50	1,095,290,493.80	23,088,313,866.49
三、减值准备					
1.本年初数	57,419,468.96	63,906.47	42,717.28	-	57,526,092.71
2.本年增加	127,517.67	5,921,258.38	-	-	6,048,776.05
3.本年处置或报废	-	-	-	-	-
4.重分类	-	-	-	-	-
5.其他减少	-	-	-	-	-
6.本年年末数	57,546,986.63	5,985,164.85	42,717.28	-	63,574,868.76
四、账面价值					
1.本年年末数	22,597,710,214.32	1,385,486,890.21	6,830,830,002.10	1,219,290,601.03	32,033,317,707.66
2.本年初数	22,429,078,824.11	1,431,206,635.67	6,683,124,835.05	1,166,945,318.49	31,710,355,613.32

财务报表附注

2022年12月31日止年度

(除特别注明外, 金额单位为人民币元)

八、合并财务报表项目注释 - 续

17. 固定资产 - 续

17.2 固定资产 - 续

(2) 于2022年12月31日, 本集团无暂时闲置的固定资产。

(3) 通过经营租赁租出的固定资产

项目	本年年末账面价值	本年年初账面价值
房屋及建筑物	196,480,507.61	174,489,188.90
港口及码头设施	33,260,157.31	38,957,300.62
机器设备、家具、器具及其他设备	7,920,761.45	4,770,103.50
合计	237,661,426.37	218,216,593.02

(4) 未办妥产权证书的固定资产情况

项目	本年年末账面价值	本年年初账面价值	备注
房屋及建筑物、港口及码头设施	1,786,308,720.95	2,086,360,399.74	主要系部分房屋及建筑物尚未取得相应土地的土地使用权以及报批手续尚未完成。

(5) 年末已提足折旧仍继续使用、暂时闲置、本年处置、报废固定资产情况

项目	金额	备注
本年年末已提足折旧仍继续使用的固定资产原值	4,705,711,997.19	
本年年末暂时闲置的固定资产原值	-	
本年处置、报废固定资产情况:		
其中: 本年处置、报废固定资产原值	215,899,795.80	
本年处置、报废固定资产净值	30,790,909.82	
本年处置、报废固定资产损失	33,130,668.07	

(6) 2022年12月31日, 本集团固定资产受限情况详见附注八、63。

17.3 固定资产清理

项目	本年年末数	上年年末数
机器设备、家具、器具及其他设备	8,375.84	78,950.02
汽车及船舶	-	78,666.95
合计	8,375.84	157,616.97

财务报表附注

2022年12月31日止年度

(除特别注明外, 金额单位为人民币元)

八、合并财务报表项目注释 - 续

18. 在建工程

(1) 分类列示

项目	本年年末数	上年年末数
在建工程	2,405,872,478.61	2,543,631,289.59
工程物资	7,971,929.03	13,953,664.33
合计	2,413,844,407.64	2,557,584,953.92

(2) 在建工程情况

项目	本年年末数			上年年末数		
	账面余额	减值准备	账面价值	账面余额	减值准备	账面价值
港口及码头设施	1,991,321,268.14	-	1,991,321,268.14	2,177,670,930.47	-	2,177,670,930.47
基础设施	201,444,537.67	-	201,444,537.67	220,531,192.85	-	220,531,192.85
泊位及堆场	18,728,577.14	-	18,728,577.14	15,718,097.89	-	15,718,097.89
其他	194,378,095.66	-	194,378,095.66	129,711,068.38	-	129,711,068.38
合计	2,405,872,478.61	-	2,405,872,478.61	2,543,631,289.59	-	2,543,631,289.59

招商局港口集团股份有限公司

财务报表附注

2022年12月31日止年度

(除特别注明外, 金额单位为人民币元)

八、合并财务报表项目注释 - 续

18. 在建工程 - 续

(3) 在建工程年末账面余额最大的前十名

项目名称	预算数	本年年初数	本年增加	本年转入固定资产金额	本年其他减少金额	外币报表折算影响	本年年末数	工程累计投入占预算比例(%)	工程进度(%)	利息资本化累计金额	其中: 本年利息资本化金额	本年利息资本化率(%)	资金来源
HIPG 集装箱、油码头及罐区改造工程	2,817,485,265.02	876,374,998.71	-	-	136,369,817.80	77,359,903.46	817,365,084.37	57.68	57.68	927,165.93	-	-	自有资金及贷款
湛江港东海岛港区杂货码头工程	905,348,400.00	399,676,589.24	49,201,245.80	-	-	-	448,877,835.04	49.58	49.58	44,364,372.49	-	-	自有资金及贷款
湛江港宝满港区拆装箱服务区一期工程	606,521,505.83	133,198,536.39	135,846,817.62	-	-	-	269,045,354.01	44.36	44.36	19,553,042.20	2,863,541.64	3.80	自有资金及贷款
湛江港宝满港区集装箱码头一期扩建工程	2,342,775,800.00	180,616,086.92	10,847,597.65	-	-	-	191,463,684.57	8.17	8.17	953,620.60	-	-	自有资金及贷款
海达干散货堆场及配套设施与液体散货泊位后方陆域工程围填海项目	61,000,000.00	59,111,396.60	1,464,943.20	-	-	-	60,576,339.80	99.31	99.31	-	-	-	自有资金
湛江港 28 号仓库迁建工程	67,670,000.00	47,477,624.53	10,091,009.49	-	-	-	57,568,634.02	85.07	85.07	-	-	-	自有资金
湛江港斗轮堆取料机安装工程	74,800,000.00	37,281,088.36	14,270,438.57	-	-	-	51,551,526.93	68.92	68.92	1,834,635.19	1,031,500.49	3.80	自有资金及贷款
海星码头 1#-4#泊位改造工程	2,467,361,016.88	55,554,170.62	38,946,560.03	57,254,963.46	2,455,752.20	-	34,790,014.99	98.95	98.95	66,037,883.84	-	-	自有资金及贷款
TCP 138 千伏气体绝缘变电站工程	44,495,436.48	380,307.99	33,031,583.03	-	-	254,565.41	33,666,456.43	75.66	75.66	-	-	-	自有资金
码头旧库区保税库区消防工艺自控改造工程	51,200,000.00	1,585,078.25	27,193,143.23	-	-	-	28,778,221.48	56.21	56.21	-	-	-	自有资金
合计	9,438,657,424.21	1,791,255,877.61	320,893,338.62	57,254,963.46	138,825,570.00	77,614,468.87	1,993,683,151.64			133,670,720.25	3,895,042.13		

财务报表附注

2022年12月31日止年度

(除特别注明外, 金额单位为人民币元)

八、合并财务报表项目注释 - 续

18. 在建工程 - 续

(4) 工程物资

项目	本年年末数			上年年末数		
	账面余额	减值准备	账面价值	账面余额	减值准备	账面价值
工程物资	7,971,929.03	-	7,971,929.03	13,953,664.33	-	13,953,664.33

19. 使用权资产

(1) 使用权资产情况

项目	港口及码头设施	房屋建筑物	机器设备、 家具、器具及 其他设备	土地	汽车、船舶及 其他	合计
一、账面原值						
1.本年初数	6,607,528,989.94	169,444,697.23	461,374,461.67	2,574,889,099.92	9,309,435.58	9,822,546,684.34
2.本年增加	288,309,040.70	393,967.46	173,928.26	17,330,062.14	10,283,003.22	316,490,001.78
(1) 新增增加	288,309,040.70	393,967.46	173,928.26	17,330,062.14	10,283,003.22	316,490,001.78
3.本年减少	556,587.63	6,769,725.12	101,023,595.26	-	4,136,016.68	112,485,924.69
(1) 不再租入	556,587.63	6,769,725.12	5,916,316.97	-	4,136,016.68	17,378,646.40
(2) 转出至固定资产	-	-	95,107,278.29	-	-	95,107,278.29
4.外币报表折算影响	519,444,361.48	11,677,345.59	879,337.36	241,248,931.09	-	773,249,975.52
5.本年年末数	7,414,725,804.49	174,746,285.16	361,404,132.03	2,833,468,093.15	15,456,422.12	10,799,800,736.95
二、累计折旧						
1.本年初数	639,047,939.73	44,086,787.40	129,902,044.30	260,521,584.16	5,910,786.56	1,079,469,142.15
2.本年增加	256,563,424.65	18,661,456.23	27,974,167.35	40,991,223.00	5,656,348.75	349,846,619.98
(1) 计提	256,563,424.65	18,661,456.23	27,974,167.35	40,991,223.00	5,656,348.75	349,846,619.98
3.本年减少	555,824.01	5,032,643.80	39,201,224.12	-	1,262,972.43	46,052,664.36
(1) 不再租入	555,824.01	5,032,643.80	5,514,398.50	-	1,262,972.43	12,365,838.74
(2) 转出至固定资产	-	-	33,686,825.62	-	-	33,686,825.62
4.外币报表折算影响	45,649,809.93	2,034,257.96	779,062.14	25,432,286.82	-	73,895,416.85
5.本年年末数	940,705,350.30	59,749,857.79	119,454,049.67	326,945,093.98	10,304,162.88	1,457,158,514.62
三、减值准备						
1.本年初数	-	-	-	-	-	-
2.本年增加	-	-	-	-	-	-
3.本年减少	-	-	-	-	-	-
4.本年年末数	-	-	-	-	-	-
四、账面价值						
1.本年年末数	6,474,020,454.19	114,996,427.37	241,950,082.36	2,506,522,999.17	5,152,259.24	9,342,642,222.33
2.本年初数	5,968,481,050.21	125,357,909.83	331,472,417.37	2,314,367,515.76	3,398,649.02	8,743,077,542.19

(2) 在损益中确认的金额

类别	本年数
使用权资产的折旧费用 (注1)	349,846,619.98
租赁负债的利息费用 (注2)	73,619,268.64
短期租赁费用	71,711,821.89
低价值资产租赁费用	2,118,098.94
未纳入租赁负债计量的可变租赁付款额 (注3)	-
转租使用权资产取得的收入	16,195,950.82

八、合并财务报表项目注释 - 续

19. 使用权资产 - 续

(2) 在损益中确认的金额 - 续

注1：于2022年度，不存在资本化的使用权资产的折旧费用。

注2：于2022年度，不存在资本化的租赁负债的利息费用。

注3：于2022年度，不存在未纳入租赁负债计量的可变租赁付款额。

(3) 本年度与租赁相关的总现金流出为474,672,225.36元。

(4) 本集团租赁资产的租赁期情况如下：

类别	租赁期
港口及码头设施、土地	1-99年
房屋及建筑物	1-99年
机器设备、家具、器具及其他设备	1-6年
汽车及船舶	1-5年
其他	1-7年

财务报表附注

2022年12月31日止年度

(除特别注明外, 金额单位为人民币元)

八、合并财务报表项目注释 - 续

20. 无形资产

(1) 无形资产情况

项目	土地使用权	码头经营权	其他	合计
一、账面原值				
1.本年初数	14,631,047,267.00	8,239,023,292.58	1,303,728,681.52	24,173,799,241.10
2.本年增加	687,985,073.75	50,660,718.27	124,204,524.49	862,850,316.51
(1) 购置	135,886,518.56	50,660,718.27	123,235,507.86	309,782,744.69
(2) 合并范围变更之影响 (注 1)	307,325,684.21	-	10,088.50	307,335,772.71
(3) 其他增加 (注 2)	244,772,870.98	-	958,928.13	245,731,799.11
3.本年减少	23,764,724.70	-	3,104,160.67	26,868,885.37
(1) 处置	10,129,445.99	-	2,127,349.47	12,256,795.46
(2) 转入投资性房地产	13,635,278.71	-	-	13,635,278.71
(3) 其他减少	-	-	976,811.20	976,811.20
4.外币报表折算影响	19,249,792.62	744,232,493.19	75,756,252.34	839,238,538.15
5.本年年末数	15,314,517,408.67	9,033,916,504.04	1,500,585,297.68	25,849,019,210.39
二、累计摊销				
1.本年初数	3,711,905,647.14	1,519,335,933.88	467,145,279.15	5,698,386,860.17
2.本年增加	386,303,253.40	244,762,995.36	71,621,959.52	702,688,208.28
(1) 计提	347,310,872.78	244,762,995.36	71,355,306.18	663,429,174.32
(2) 合并范围变更之影响 (注 1)	8,085,844.80	-	3,034.88	8,088,879.68
(3) 其他增加 (注 2)	30,906,535.82	-	263,618.46	31,170,154.28
3.本年减少	9,927,358.38	-	1,221,363.52	11,148,721.90
(1) 处置	6,810,071.55	-	1,096,272.32	7,906,343.87
(2) 转入投资性房地产	3,117,286.83	-	-	3,117,286.83
(3) 其他减少	-	-	125,091.20	125,091.20
4.外币报表折算影响	8,171,003.50	133,601,781.55	24,717,841.08	166,490,626.13
5.本年年末数	4,096,452,545.66	1,897,700,710.79	562,263,716.23	6,556,416,972.68
三、减值准备				
1.本年初数	-	-	-	-
2.本年增加 (注 2)	15,537,122.10	-	-	15,537,122.10
3.本年减少	-	-	-	-
4.本年年末数	15,537,122.10	-	-	15,537,122.10
四、账面价值				
1.本年年末数	11,202,527,740.91	7,136,215,793.25	938,321,581.45	19,277,065,115.61
2.本年初数	10,919,141,619.86	6,719,687,358.70	836,583,402.37	18,475,412,380.93

注 1: 本集团取得广东顺控临港开发建设有限公司 (以下简称“顺控临港”) 51% 股权, 形成资产收购, 详见附注九、1 (1)。

注 2: 主要来自汕头港, 详见附注八、9。

财务报表附注

2022年12月31日止年度

(除特别注明外，金额单位为人民币元)

八、合并财务报表项目注释 - 续

20. 无形资产 - 续

(2) 于2022年12月31日，未办妥产权证书的土地使用权情况如下：

项目	本年年末账面价值	本年年初账面价值
土地使用权（注）	2,511,195,386.58	1,882,080,080.20

注：本年年末未办妥产权证书的土地使用权主要系本集团从南山集团取得赤湾港区内815,234.87平方米泊位及堆场的土地使用权和安速捷码头仓储服务（深圳）有限公司（以下简称“安速捷”）取得的大铲湾港区二期土地使用权，原值分别计1,235,852,249.87元和918,521,317.23元。

本集团从南山集团取得赤湾港区泊位及堆场的土地使用权系本公司改制时，由南山集团作为出资投入本公司，其余土地使用权系本集团以长期租赁方式从南山集团取得。截止目前，由于南山集团尚未取得包括上述作为出资投入及出租给本集团土地在内的赤湾分水岭范围以内土地的土地使用权，本集团也就无法取得相关土地及建设于上述土地之上的房屋及建筑物的产权证明。本公司管理层了解到南山集团正与相关政府部门积极协商有关土地之历史遗留问题，现时无法可靠估计本集团可以取得相关土地及其地上房屋建筑物产权证明的日期。

招商局港口集团股份有限公司

财务报表附注

2022年12月31日止年度

(除特别注明外, 金额单位为人民币元)

八、合并财务报表项目注释 - 续

21. 开发支出

项目	本年年初数	本年增加	本年减少				外币报表折算影响	本年年末数
			本年转入无形资产	本年转入在建工程	本年转入固定资产	本年转入当年损益		
大湾区组合港项目	-	93,915,187.41	-	-	-	93,915,187.41	-	-
智慧管理平台系统	-	15,151,413.80	-	-	-	15,151,413.80	-	-
智能进闸系统研发	-	10,430,246.01	-	-	-	10,430,246.01	-	-
多功能港口 BTOS 云边融合平台一期研发项目	-	8,075,139.92	-	-	-	8,075,139.92	-	-
RMG 堆场作业自动化	-	7,986,770.09	-	-	-	7,986,770.09	-	-
智慧港口项目	-	7,549,814.41	-	-	-	7,549,814.41	-	-
远控 RTG 相邻箱防砸安全保护系统研发	-	7,376,402.29	-	-	-	7,376,402.29	-	-
“鸿章”超算集群及码头 AI 模型构建系统项目	-	6,219,670.14	-	-	-	-	-	6,219,670.14
重油.柴油.汽油.甲醇工艺自控系统开发与应用	25,818,970.84	-	-	-	25,818,970.84	-	-	-
原油装火车设备关键技术研究	21,874,948.38	-	253,861.16	-	21,621,087.22	-	-	-
其他	34,697,306.63	162,760,457.71	30,006,701.95	-	19,037,331.60	137,221,204.77	-	11,192,526.02
合计	82,391,225.85	319,465,101.78	30,260,563.11	-	66,477,389.66	287,706,178.70	-	17,412,196.16

财务报表附注

2022年12月31日止年度

(除特别注明外, 金额单位为人民币元)

八、合并财务报表项目注释 - 续

22. 商誉

(1) 商誉账面原值

被投资单位名称	本年年初数	本年增加	本年减少	外币报表折算影响	本年年末数
TCP	2,329,133,573.36	-	-	387,265,949.02	2,716,399,522.38
Mega Shekou Container Terminals Limited	1,815,509,322.42	-	-	-	1,815,509,322.42
招商局港口控股	993,992,000.00	-	-	-	993,992,000.00
汕头港	552,317,736.65	-	-	-	552,317,736.65
湛江港	418,345,307.68	-	-	-	418,345,307.68
深圳妈湾项目	408,773,001.00	-	-	-	408,773,001.00
宁波大榭招商国际码头有限公司 (以下简称“宁波大榭”)	188,497,194.41	-	-	-	188,497,194.41
其他	288,255,850.88	-	-	-	288,255,850.88
合计	6,994,823,986.40	-	-	387,265,949.02	7,382,089,935.42

(2) 商誉减值准备明细:

被投资单位名称	本年年初数	本年计提	本年减少	外币报表折算影响	本年年末数
湛江港	418,345,307.68	-	-	-	418,345,307.68
汕头港	552,317,736.65	-	-	-	552,317,736.65
合计	970,663,044.33	-	-	-	970,663,044.33

(3) 商誉所在资产组或资产组组合的相关信息

本集团以能独立产生现金流入、管理生产经营活动的方式（主要系按照地理区域）以及对资产的使用或处置的统一决策作为认定资产组或资产组组合的标准，并在此基础上对认定的资产组或资产组组合进行商誉减值测试。截至2022年12月31日止，本集团认定的资产组或资产组组合主要包括：TCP；Mega Shekou Container Terminals Limited，包括蛇口集装箱码头有限公司、深圳联运捷集装箱码头有限公司、安迅捷集装箱码头（深圳）有限公司；招商局港口控股；汕头港；湛江港；宁波大榭；深圳妈湾项目，包括深圳妈湾港航有限公司以及深圳妈港仓码有限公司（以下简称“妈港仓码”）。

八、合并财务报表项目注释 - 续

22. 商誉 - 续

(4) 商誉减值测试过程及关键参数

在对商誉进行减值测试时, 本集团将相关资产组和资产组组合(含商誉)的账面价值与其可收回金额进行比较, 如果可收回金额低于账面价值, 相关差额计入当期损益。本集团产生商誉的各资产组和资产组组合的可收回金额的确定方法包括按公允价值减预计处置费用确定和按预计未来现金流量的现值确定。公允价值使用市场法确定。现金流量现值基于本集团管理层按照五年至二十六年详细预测期和后续预测期对未来现金流量进行预计。详细预测期的预计未来现金流量基于管理层制定的商业计划确定; 后续预测期的预计未来现金流量按照详细预测期最后一年的水平, 并结合本集团的商业计划、行业发展趋势及通货膨胀率等因素后确定, 其采用的增长率不会超过资产组和资产组组合所在国家的长期平均增长率。本集团在预计未来现金流量现值时使用的关键假设包括增长率和折现率等, 2022年度采用的税前折现率为11.20%-20.47%, 后续预测期增长率为2.00%-2.62%。本集团管理层在确定各关键假设相关的参数时, 与本集团历史经验或外部信息来源相一致。

23. 长期待摊费用

长期待摊费用按项目列示如下:

项目	本年初数	本年增加	本年摊销	其他减少	本年年末数	其他减少原因
铜鼓航道拓宽工程(注1)	473,211,130.99	-	17,764,434.24	-	455,446,696.75	
西部港区西部公共航道拓宽工程(注2)	252,759,769.78	3,312,887.13	6,635,254.04	-	249,437,402.87	
南海救助局迁建工程	38,661,479.90	-	1,107,368.40	-	37,554,111.50	
租入固定资产改良支出	20,786,525.04	2,460,225.71	2,615,577.38	-	20,631,173.37	
疏浚工程	76,591,867.23	9,291,637.47	13,269,093.07	2,853,992.26	69,760,419.37	重分类至西部港区西部公共航道拓宽工程
其他	113,983,768.58	83,025,999.52	43,482,667.06	-	153,527,101.04	
合计	975,994,541.52	98,090,749.83	84,874,394.19	2,853,992.26	986,356,904.90	

注1: 系本集团实际承担深圳西部港区铜鼓航道段210-270米拓宽工程的费用。根据深圳市政府有关决议, 其中210-240米拓宽工程所发生费用按照企业承担60%、政府出资40%的原则执行, 240-270米拓宽工程所发生费用按照企业承担50%、政府出资50%的原则执行。本公司之子公司已将实际承担之浚深费用计入“长期待摊费用”项目, 并分别自2008年及2019年该两项拓宽工程完工日起将该费用在拓宽工程的预计可使用年限35年及40年内按直线法进行摊销。

八、合并财务报表项目注释 - 续

23. 长期待摊费用 - 续

注2: 系本集团实际承担深圳西部港区西部公共航道拓宽工程的费用, 其中一标段240-270米拓宽工程已于2019年6月1日完工, 二、三标段240-270米拓宽工程于2020年11月5日完工。根据深圳市政府有关决议, 该工程所发生费用按照企业承担50%、政府出资50%的原则执行。本公司之子公司已将实际承担之浚深费用计入“长期待摊费用”项目, 并自该拓宽工程各标段完工日起将该费用在拓宽工程的预计可使用年限40年内按直线法进行摊销。

24. 递延所得税

(1) 未经抵销的递延所得税资产

项目	本年年末数		上年年末数	
	可抵扣暂时性差异	递延所得税资产	可抵扣暂时性差异	递延所得税资产
未实现利润	756,772,558.79	184,729,651.97	769,833,723.80	187,934,375.63
信用损失准备	190,727,520.03	35,544,695.31	134,107,345.89	22,607,019.97
可抵扣亏损	182,211,924.34	40,193,891.36	243,923,028.71	77,871,713.03
已计提未支付工资	161,026,788.29	35,802,355.38	133,228,573.09	32,069,398.58
固定资产折旧	154,724,225.49	35,753,675.92	174,310,058.63	38,498,510.97
递延收益	36,723,054.56	8,709,144.22	37,320,614.70	8,908,126.11
预计负债	35,365,156.43	12,024,153.19	23,243,718.18	7,902,864.18
计算机软件摊销	9,291,532.77	2,322,883.19	9,375,355.92	2,343,838.98
资产减值准备	5,507,073.16	1,376,768.29	3,858,354.37	964,588.59
开办费	3,498,150.00	874,537.50	5,967,432.36	1,491,858.09
其他	57,124,137.75	15,595,505.07	69,133,036.30	17,553,416.71
合计	1,592,972,121.61	372,927,261.40	1,604,301,241.95	398,145,710.84

(2) 未经抵销的递延所得税负债

项目	本年年末数		上年年末数	
	应纳税暂时性差异	递延所得税负债	应纳税暂时性差异	递延所得税负债
预提股利所得税	37,565,601,815.13	2,568,624,605.88	32,834,363,823.45	2,276,809,099.05
企业合并取得资产的公允价值调整	7,755,954,464.86	1,762,190,010.27	7,922,514,263.15	1,794,717,729.81
固定资产折旧	1,119,997,714.31	280,579,814.18	855,120,746.48	226,223,855.58
其他非流动金融资产公允价值变动	330,012,225.76	82,503,056.44	478,483,648.29	99,590,902.64
其他权益工具投资公允价值变动	130,791,178.28	32,697,794.57	138,988,784.68	34,747,196.17
其他	1,169,095,183.52	126,676,026.52	1,101,926,283.77	118,328,687.36
合计	48,071,452,581.86	4,853,271,307.86	43,331,397,549.82	4,550,417,470.61

八、合并财务报表项目注释 - 续

24. 递延所得税 - 续

(3) 以抵销后净额列示的递延所得税资产或负债

项目	递延所得税资产和负债本年年末互抵金额	抵销后递延所得税资产或负债本年年末余额	递延所得税资产和负债上年年末互抵金额	抵销后递延所得税资产或负债上年年末余额
递延所得税资产	-	372,927,261.40	-	398,145,710.84
递延所得税负债	-	4,853,271,307.86	-	4,550,417,470.61

(4) 未确认递延所得税资产的可抵扣暂时性差异和可抵扣亏损

项目	本年年末数	上年年末数
可抵扣暂时性差异	930,204,772.41	944,129,558.25
可抵扣亏损	2,112,659,943.00	2,197,937,158.38
合计	3,042,864,715.41	3,142,066,716.63

本集团根据未来很可能取得用来抵扣可抵扣暂时性差异和可抵扣亏损的未来应纳税所得额为限确认递延所得税资产, 可抵扣暂时性差异及可抵扣亏损超过未来应纳税所得额的部分未予以确认递延所得税资产。

(5) 未确认递延所得税资产的可抵扣亏损将于以下年度到期

年份	本年年末数	上年年末数
2022	-	418,419,582.20
2023	515,101,493.80	568,545,269.63
2024	488,358,232.03	501,044,247.06
2025	375,208,491.05	385,310,677.29
2026	112,756,494.15	300,322,682.88
2027	600,178,442.73	-
2028 以后年度到期之可抵扣亏损	21,056,789.24	24,294,699.32
合计	2,112,659,943.00	2,197,937,158.38

25. 其他非流动资产

项目	本年年末数	上年年末数
垫付航道工程款(注)	989,752,762.75	965,997,076.71
预付固定资产款	117,094,834.14	66,519,391.16
预付码头特许经营权款	27,493,116.21	28,084,523.57
预付土地使用权款	-	132,334,704.86
其他	52,448,665.69	38,157,256.39
合计	1,186,789,378.79	1,231,092,952.69
减: 减值准备	-	-
净额	1,186,789,378.79	1,231,092,952.69

八、合并财务报表项目注释 - 续

25. 其他非流动资产 - 续

注: 系本公司之子公司湛江港于2007年改制为股份有限公司时, 与湛江市人民政府国有资产监督管理委员会(以下简称“湛江市国资委”)、招商局国际码头(湛江)有限公司三方签订了航道安排协议, 根据协议, 航道已经划归湛江市国资委, 因此本集团将代垫的应由湛江市国资委偿付的航道工程款作为其他非流动资产列报。

26. 短期借款

(1) 短期借款分类

项目	本年年末数	上年年末数
信用借款	7,149,322,782.85	12,450,169,472.03
抵押借款(注)	15,015,583.33	-
保证借款	-	1,201,283,333.33
合计	7,164,338,366.18	13,651,452,805.36

注: 系本公司之子公司广东颐德港口有限公司(以下简称“颐德港”)以其持有的固定资产抵押取得招商银行股份有限公司短期借款15,015,583.33元。

(2) 于2022年12月31日, 本集团无已逾期未偿还的短期借款。

27. 应付票据

种类	本年年末数	上年年末数
商业承兑汇票	-	1,895,987.17
合计	-	1,895,987.17

28. 应付账款

项目	本年年末数	上年年末数
应付劳务款	299,350,272.24	279,969,574.04
应付材料款	132,460,163.17	147,895,793.90
应付工程款	110,687,325.42	189,852,525.62
应付设备款	87,445,302.02	34,478,229.18
应付租金	8,304,019.32	6,226,422.72
其他	172,902,315.49	185,397,893.05
合计	811,149,397.66	843,820,438.51

财务报表附注

2022年12月31日止年度

(除特别注明外, 金额单位为人民币元)

八、合并财务报表项目注释 - 续

28. 应付账款 - 续

(1) 应付账款账龄

账龄	本年年末数		上年年末数	
	金额	比例 (%)	金额	比例 (%)
1年以内 (含1年)	710,976,970.28	87.65	751,095,352.31	89.01
1至2年 (含2年)	47,038,049.65	5.80	58,151,929.86	6.89
2至3年 (含3年)	26,667,189.69	3.29	8,515,047.38	1.01
3年以上	26,467,188.04	3.26	26,058,108.96	3.09
合计	811,149,397.66	100.00	843,820,438.51	100.00

(2) 账龄超过一年的重要应付账款

单位名称	本年年末数	账龄	未偿还或结转的原因
深圳市规划和国土资源委员会南山管理局	21,642,795.50	3年以上	政府规划项目未结, 产权证尚未办理。
泉州安通物流有限公司	16,948,161.45	1至2年	待双方确认后支付
合计	38,590,956.95		

29. 预收款项

项目	本年年末数	上年年末数
预收租金	6,205,443.31	6,724,007.73
预收管理费	-	2,163,886.70
其他	3,681,088.28	425,271.58
合计	9,886,531.59	9,313,166.01

(1) 预收款项账龄

账龄	本年年末数		上年年末数	
	金额	比例 (%)	金额	比例 (%)
1年以内 (含1年)	9,884,079.59	99.98	9,283,472.35	99.68
1至2年 (含2年)	-	-	13,943.66	0.15
2至3年 (含3年)	-	-	-	-
3年以上	2,452.00	0.02	15,750.00	0.17
合计	9,886,531.59	100.00	9,313,166.01	100.00

(2) 于2022年12月31日, 本集团无账龄超过1年的重要预收款项。

财务报表附注

2022年12月31日止年度

(除特别注明外, 金额单位为人民币元)

八、合并财务报表项目注释 - 续

30. 合同负债

(1) 合同负债列示

项目	本年年末数	上年年末数
预收劳务款	59,729,035.75	47,772,567.97
预收港口费	55,045,635.27	122,718,356.71
预收仓储费	3,048,588.90	15,698,102.34
其他	24,076,291.11	10,595,498.24
合计	141,899,551.03	196,784,525.26

(2) 本年内合同负债的账面价值未发生重大变动。

(3) 于2022年12月31日, 本集团无账龄超过1年的重要合同负债。

(4) 有关合同负债的定性和定量分析

合同负债主要系本集团为客户提供港口服务收取的款项。该款项按照合同约定付款时间收款。本集团按照履约进度确认合同收入, 合同负债将于本集团履行履约义务后确认为收入。

(5) 在本年确认的包括在合同负债年初账面价值的收入

本年年初合同负债账面价值中金额为140,142,620.89元已于本年确认为收入, 包括预收劳务款合同形成的已结算未完工款项产生的合同负债8,013,654.49元, 预收港口费合同形成的已结算未完工款项产生的合同负债116,799,424.52元, 预收仓储费合同形成的已结算未完工款项产生的合同负债5,750,669.26元, 以及预收其他合同形成的已结算未完工款项产生的合同负债为9,578,872.62元。

31. 应付职工薪酬

(1) 应付职工薪酬列示

项目	本年初数	合并范围 变更之影响	本年增加	本年减少	本年年末数
1.短期薪酬	808,913,314.49	-	3,310,660,483.51	3,198,040,372.01	921,533,425.99
2.离职后福利-设定提存计划	6,125,899.58	-	343,308,676.05	336,051,060.70	13,383,514.93
3.辞退福利	5,900,000.00	-	15,889,694.23	19,366,411.45	2,423,282.78
4.一年内到期的其他福利	-	-	4,157,316.73	4,157,316.73	-
5.其他	-522,798.60	-	4,105,888.70	4,088,595.67	-505,505.57
合计	820,416,415.47	-	3,678,122,059.22	3,561,703,756.56	936,834,718.13

财务报表附注

2022年12月31日止年度

(除特别注明外, 金额单位为人民币元)

八、合并财务报表项目注释 - 续

31. 应付职工薪酬 - 续

(2) 短期薪酬列示

项目	本年初数	合并范围 变更之影响	本年增加	本年减少	本年年末数
1.工资、奖金、津贴和补贴	783,600,775.04	-	2,695,618,818.79	2,581,777,331.00	897,442,262.83
2.职工福利费	-	-	155,387,145.54	155,387,145.54	-
3.社会保险费	9,058,171.24	-	186,709,033.43	185,221,665.23	10,545,539.44
其中: 医疗保险费	7,678,856.08	-	158,869,279.10	157,916,591.22	8,631,543.96
工伤保险费	47,248.95	-	16,735,913.65	16,729,245.83	53,916.77
其他	1,332,066.21	-	11,103,840.68	10,575,828.18	1,860,078.71
4.住房公积金	-74,747.24	-	195,607,230.11	195,627,543.34	-95,060.47
5.工会经费和职工教育经费	16,412,863.42	-	46,296,443.95	49,067,177.41	13,642,129.96
6.其他短期薪酬	-83,747.97	-	31,041,811.69	30,959,509.49	-1,445.77
合计	808,913,314.49	-	3,310,660,483.51	3,198,040,372.01	921,533,425.99

(3) 设定提存计划

项目	本年初数	合并范围 变更之影响	本年增加	本年减少	本年年末数
1.基本养老保险	5,795,491.40	-	256,851,622.57	252,886,027.83	9,761,086.14
2.失业保险费	43,200.24	-	4,199,055.46	4,193,228.79	49,026.91
3.企业年金缴费	287,207.94	-	82,257,998.02	78,971,804.08	3,573,401.88
合计	6,125,899.58	-	343,308,676.05	336,051,060.70	13,383,514.93

本公司及位于中国内地的各子公司按规定参加由政府机构设立的养老保险、失业保险计划, 根据该等计划, 分别按当地政府规定的比例向该等计划缴存养老保险和失业保险费用。本集团建立企业年金制度, 按照本公司及位于中国内地的各子公司的企业年金制度计缴年金。除上述缴存费用外, 本集团不再承担进一步支付义务。相应的支出于发生时计入当期损益或相关资产的成本。

32. 应交税费

项目	本年年末数	上年年末数
企业所得税	804,846,345.79	2,098,884,089.24
增值税	30,032,002.80	19,025,631.30
其他税费	83,054,820.50	44,809,531.14
合计	917,933,169.09	2,162,719,251.68

33. 其他应付款

(1) 其他应付款汇总

项目	本年年末数	上年年末数
应付股利	92,374,921.29	48,803,019.31
其他应付款	1,663,510,336.97	2,091,305,321.77
合计	1,755,885,258.26	2,140,108,341.08

财务报表附注

2022年12月31日止年度

(除特别注明外, 金额单位为人民币元)

八、合并财务报表项目注释 - 续

33. 其他应付款 - 续

(2) 应付股利

项目	本年年末数	上年年末数
普通股股利	92,374,921.29	48,803,019.31
其中: 湛江市基础设施建设投资集团有限公司	41,400,234.06	-
招商局漳州开发区有限公司(注)	20,000,000.00	20,000,000.00
大连港集装箱发展有限公司(以下简称“大港集箱”)(注)	14,000,000.00	18,349,264.69
斯里兰卡港务局	10,446,900.00	-
大连城市投资控股集团有限公司	3,527,787.23	3,527,787.23
大连港集发物流有限责任公司(以下简称“集发物流”)	3,000,000.00	4,945,967.80
青岛青保投资控股有限公司	-	1,979,999.59

注: 于2022年12月31日, 重要的超过1年未支付应付股利余额为应付招商局漳州开发区有限公司分红款20,000,000.00元, 应付大港集箱分红款14,000,000.00元, 系投资方尚未领取的股利。

(3) 其他应付款

(a) 按款项性质列示其他应付款

项目	本年年末数	上年年末数
工程款及质保金	643,816,817.51	821,093,777.44
押金保证金	221,628,920.81	446,198,541.16
预提费用	190,048,988.98	198,863,463.79
客户折扣款(注)	164,622,341.62	102,393,978.35
港建费及安保费	36,697,168.04	59,026,576.51
土地使用权转让余款	11,295,700.00	11,295,700.00
其他	395,400,400.01	452,433,284.52
合计	1,663,510,336.97	2,091,305,321.77

注: 详见附注八、50(3)。

财务报表附注

2022年12月31日止年度

(除特别注明外, 金额单位为人民币元)

八、合并财务报表项目注释 - 续

33. 其他应付款 - 续

(3) 其他应付款 - 续

(b) 账龄超过一年的重要其他应付款

单位名称	所欠金额	账龄	未偿还原因
深圳市交通运输局(深圳市港务管理局)	79,639,296.08	2至3年及3年以上	待双方确认后支付
湛江市交通运输局	44,941,876.39	1至2年及2至3年	待双方确认后支付
上海振华重工(集团)股份有限公司	35,727,372.57	1至2年及3年以上	尚未达到合同约定的结算条件
汕头市交通运输局	31,358,355.47	3年以上	待双方确认后支付
广东嘉业储备物流有限公司	25,000,000.00	2至3年	待双方确认后支付
中交第四航务工程局有限公司	23,261,795.77	1至2年及2至3年	待双方确认后支付
中国一冶集团有限公司	16,798,178.60	2至3年	尚未达到合同约定的结算条件
苏华建设集团有限公司	12,717,406.19	1至2年	尚未达到合同约定的结算条件
深圳散装水泥办	12,238,226.14	3年以上	待双方确认后支付
大连华锐重工集团股份有限公司	12,169,705.81	2至3年	待双方确认后支付
无锡华东重型机械股份有限公司	10,090,410.68	1至2年	待双方确认后支付
深圳招商房地产有限公司	10,079,369.00	3年以上	待双方确认后支付
广东恒泰国通实业有限公司	10,000,000.00	3年以上	尚未达到合同约定的结算条件
汕头市财政局	10,000,000.00	3年以上	待双方确认后支付
深圳市鹏利隆实业有限公司	8,157,000.00	2至3年及3年以上	待双方确认后支付
陕西有色建设有限公司	7,880,134.55	1至2年及2至3年	待双方确认后支付
中交第三航务工程局有限公司	6,829,964.04	1至2年及3年以上	尚未达到合同约定的结算条件
深圳澳华中贸实业有限公司	6,156,000.00	2至3年及3年以上	待双方确认后支付
中交广州航道局有限公司	6,059,593.85	1至2年	尚未达到合同约定的结算条件
合计	369,104,685.14		

34. 一年内到期的非流动负债

项目	本年年末数	上年年末数
一年内到期的长期借款(附注八、36)	2,313,191,859.96	1,187,781,073.61
其中: 信用借款	1,368,934,869.99	399,437,084.19
保证借款	219,564,028.82	158,812,554.95
抵押、质押借款	724,692,961.15	629,531,434.47
一年内到期的应付债券(附注八、37)	8,668,651,537.27	6,554,177,357.66
一年内到期的租赁负债(附注八、38)	306,942,164.80	298,117,295.41
一年内到期的长期应付款(附注八、39)	155,665,725.85	139,696,643.49
一年内到期的长期应付职工薪酬(附注八、40)	54,414,877.57	64,306,914.00
一年内到期的其他非流动负债(附注八、43)	142,357,523.50	24,130,000.00
合计	11,641,223,688.95	8,268,209,284.17

35. 其他流动负债

项目	本年年末数	上年年末数
短期应付债券	3,017,713,424.64	2,002,416,438.36
预提专业机构费用	124,799,040.22	128,664,439.94
其他	18,635,061.10	27,416,897.55
合计	3,161,147,525.96	2,158,497,775.85

财务报表附注

2022年12月31日止年度

(除特别注明外, 金额单位为人民币元)

八、合并财务报表项目注释 - 续

35. 其他流动负债 - 续

短期应付债券的增减变动:

债券名称	面值	发行日期	债券期限	发行金额	本年年初数	本年发行	按面值 计提利息	溢折价摊销	本年偿还	本年年末数
2.45% 20 亿人民币超短期融资券	2,000,000,000.00	2021-12-13	90 天	2,000,000,000.00	2,002,416,438.36	-	9,665,753.42	-	2,012,082,191.78	-
2.32% 20 亿人民币超短期融资券	2,000,000,000.00	2022-1-17	90 天	2,000,000,000.00	-	2,000,000,000.00	11,441,095.89	-	2,011,441,095.89	-
2.15% 10 亿人民币超短期融资券	1,000,000,000.00	2022-3-2	180 天	1,000,000,000.00	-	1,000,000,000.00	10,602,739.73	-	1,010,602,739.73	-
2.13% 20 亿人民币超短期融资券	2,000,000,000.00	2022-3-28	180 天	2,000,000,000.00	-	2,000,000,000.00	21,008,219.18	-	2,021,008,219.18	-
2.00% 20 亿人民币超短期融资券	2,000,000,000.00	2022-6-14	180 天	2,000,000,000.00	-	2,000,000,000.00	19,726,027.40	-	2,019,726,027.40	-
1.75% 10 亿人民币超短期融资券	1,000,000,000.00	2022-9-1	270 天	1,000,000,000.00	-	1,000,000,000.00	5,657,534.24	-	-	1,005,657,534.24
1.93% 20 亿人民币超短期融资券	2,000,000,000.00	2022-9-8	180 天	2,000,000,000.00	-	2,000,000,000.00	12,055,890.40	-	-	2,012,055,890.40
合计	12,000,000,000.00			12,000,000,000.00	2,002,416,438.36	10,000,000,000.00	90,157,260.26	-	9,074,860,273.98	3,017,713,424.64

财务报表附注

2022年12月31日止年度

(除特别注明外，金额单位为人民币元)

八、合并财务报表项目注释 - 续

36. 长期借款

借款类别	本年年末数	上年年末数	本年年末利率区间
信用借款	12,319,883,867.05	5,366,543,524.76	1.20%-5.17%
保证借款（注1）	1,020,670,858.02	1,076,679,935.08	1.20%-13.58%
抵押、质押借款（注2）	1,362,736,312.74	1,889,397,484.66	3.72%-7.08%
合计	14,703,291,037.81	8,332,620,944.50	
减：一年内到期的长期借款	2,313,191,859.96	1,187,781,073.61	
其中：信用借款	1,368,934,869.99	399,437,084.19	
保证借款	219,564,028.82	158,812,554.95	
抵押、质押借款	724,692,961.15	629,531,434.47	
一年后到期的长期借款	12,390,099,177.85	7,144,839,870.89	

注1：该借款由子公司妈港仓码、招商港务（深圳）有限公司、招商局港口控股和广东湛江物流有限公司提供保证。

注2：于2022年12月31日，本集团以持有的 Colombo International Container Terminals Limited（以下简称“CICT”）和 Thesar Maritime Limited（以下简称“TML”）的全部权益，颐德港持有产权的土地使用权、固定资产及在建工程，深圳海星港口发展有限公司（以下简称“深圳海星”）持有产权的土地使用权以及招商局港口（舟山）滚装码头有限公司（以下简称“舟山滚装”）持有产权的土地使用权及固定资产抵押取得长期借款为1,362,736,312.74元（2021年12月31日：1,889,397,484.66元）。

抵押、质押借款明细如下：

借款单位	本年年末数	上年年末数	抵押物、质押物
China Development Bank Corporation	494,997,308.55	747,186,761.93	本集团持有的 CICT 全部权益
中国银行前海蛇口分行	280,013,198.30	241,370,822.03	深圳海星土地使用权
中国建设银行顺德分行	236,479,995.32	264,182,129.41	颐德港的土地使用权、固定资产及在建工程
International Finance Corporation	123,849,460.76	230,966,536.60	本集团持有的 TML 全部权益
African Development Bank	56,864,864.36	106,074,913.93	
Nederlandse Financierings-Maatschappij voor Ontwikkelingslanden N.V.	46,859,749.65	87,410,830.23	
The OpecFund For International Development	40,139,904.25	74,876,376.58	
Societe de Promotion et de Participation pour la Cooperation Economique S.A.	40,170,265.09	74,932,105.74	
Deutsche Investitions-und Entwicklungsgesellschaft MBH	33,449,920.21	62,397,008.21	
中国民生银行舟山分行	9,911,646.25	-	舟山滚装的土地使用权及固定资产
合计	1,362,736,312.74	1,889,397,484.66	

注：上述抵押、质押物情况参见附注八、63。

财务报表附注

2022年12月31日止年度

(除特别注明外, 金额单位为人民币元)

八、 合并财务报表项目注释 - 续

37. 应付债券

(1) 应付债券

项目	本年年末数	上年年末数
4.375% 9 亿美元公司债	6,371,347,105.64	5,814,296,318.30
5.000% 6 亿美元公司债	4,227,154,465.35	3,859,622,116.07
4.750% 5 亿美元公司债	3,542,544,662.47	3,236,350,690.37
4.000% 5 亿美元公司债	3,482,186,896.02	-
2.690% 30 亿人民币公司债	3,027,415,890.40	-
2.450% 30 亿人民币公司债	3,023,560,273.97	-
3.520% 20 亿人民币公司债	2,050,147,945.19	2,050,147,945.19
3.360% 20 亿人民币公司债	2,032,587,397.25	2,032,587,397.26
5.000% 5 亿美元公司债	-	3,207,848,098.69
4.890% 25 亿人民币公司债	-	2,585,407,534.25
IPCA + 7.816% 3 亿巴西雷亚尔公司债	-	438,789,671.67
合计	27,756,944,636.29	23,225,049,771.80
减: 一年内到期的应付债券	8,668,651,537.27	6,554,177,357.66
一年后到期的应付债券	19,088,293,099.02	16,670,872,414.14

招商局港口集团股份有限公司

财务报表附注

2022年12月31日止年度

(除特别注明外, 金额单位为人民币元)

八、合并财务报表项目注释 - 续

37. 应付债券 - 续

(2) 应付债券的增减变动

债券名称	面值	发行日期	债券期限	发行金额	本年初数	本年发行	按面值计提利息	溢折价摊销	本年偿还	外币报表折算影响	本年年末数
4.375% 9 亿美元公司债	900,000,000.00 美元	2018-8-6	五年	900,000,000.00 美元	5,814,296,318.30	-	264,896,739.04	11,073,294.93	264,383,189.24	545,463,942.61	6,371,347,105.64
5.000% 6 亿美元公司债	600,000,000.00 美元	2018-8-6	十年	600,000,000.00 美元	3,859,622,116.07	-	201,826,086.88	5,180,268.23	201,434,810.85	361,960,805.02	4,227,154,465.35
4.750% 5 亿美元公司债	500,000,000.00 美元	2015-8-3	十年	500,000,000.00 美元	3,236,350,690.37	-	159,745,629.95	5,992,447.04	159,745,630.01	300,201,525.12	3,542,544,662.47
5.000% 5 亿美元公司债	500,000,000.00 美元	2012-5-4	十年	500,000,000.00 美元	3,207,848,098.69	-	56,051,102.73	2,373,647.20	3,453,390,105.04	187,117,256.42	-
4.890% 25 亿人民币公司债	2,500,000,000.00	2017-4-21	五年	2,500,000,000.00	2,585,407,534.25	-	36,842,465.75	-	2,622,250,000.00	-	-
3.360% 20 亿人民币公司债	2,000,000,000.00	2020-7-7	三年	2,000,000,000.00	2,032,587,397.26	-	67,199,999.99	-	67,200,000.00	-	2,032,587,397.25
3.520% 20 亿人民币公司债	2,000,000,000.00	2021-4-14	三年	2,000,000,000.00	2,050,147,945.19	-	70,400,000.00	-	70,400,000.00	-	2,050,147,945.19
IPCA + 7.816% 3 亿巴西雷亚尔公司债	299,632,900.00 巴西雷亚尔	2016-11-7	六年	299,632,900.00 巴西雷亚尔	438,789,671.67	-	52,973,250.12	55,225,349.19	617,313,997.29	70,325,726.31	-
4.000% 5 亿美元公司债	500,000,000.00 美元	2022-6-1	五年	500,000,000.00 美元	-	3,351,484,939.46	79,052,449.94	1,561,139.17	67,422,791.10	117,511,158.55	3,482,186,896.02
2.690% 30 亿人民币公司债	3,000,000,000.00	2022-8-29	三年	3,000,000,000.00	-	3,000,000,000.00	27,415,890.40	-	-	-	3,027,415,890.40
2.450% 30 亿人民币公司债	3,000,000,000.00	2022-9-5	两年	3,000,000,000.00	-	3,000,000,000.00	23,560,273.97	-	-	-	3,023,560,273.97
合计					23,225,049,771.80	9,351,484,939.46	1,039,963,888.77	81,406,145.76	7,523,540,523.53	1,582,580,414.03	27,756,944,636.29
减: 一年内到期的应付债券					6,554,177,357.66						8,668,651,537.27
一年后到期的应付债券					16,670,872,414.14						19,088,293,099.02

财务报表附注

2022年12月31日止年度

(除特别注明外, 金额单位为人民币元)

八、合并财务报表项目注释 - 续

38. 租赁负债

(1) 租赁负债

类别	本年年末数	上年年末数
租赁付款额	1,963,098,776.36	2,060,643,997.13
未确认的融资费用	-707,805,697.52	-707,331,795.63
合计	1,255,293,078.84	1,353,312,201.50
减: 一年内到期的租赁负债	306,942,164.80	298,117,295.41
一年以后到期的租赁负债	948,350,914.04	1,055,194,906.09

(2) 租赁负债到期期限

项目	本年年末数
不可撤销租赁的最低租赁付款额:	
资产负债表日后第1年	364,803,817.74
资产负债表日后第2年	215,854,408.62
资产负债表日后第3年	48,250,795.11
以后年度	1,334,189,754.89
合计	1,963,098,776.36

本集团未面临重大的与租赁负债相关的流动性风险。

39. 长期应付款

(1) 长期应付款汇总

项目	本年年末数	上年年末数
长期应付款	3,698,632,219.45	3,540,616,228.99
专项应付款	8,349,096.71	21,259,780.90
合计	3,706,981,316.16	3,561,876,009.89
减: 一年内到期的长期应付款	155,665,725.85	139,696,643.49
一年后到期的长期应付款	3,551,315,590.31	3,422,179,366.40

(2) 长期应付款

项目	本年年末数	上年年末数
码头经营权购买款(注1)	3,657,579,951.15	3,125,647,576.58
应付融资租赁款(注2)	41,052,268.30	-
应付子公司之少数股东款	-	411,858,969.58
其他	-	3,109,682.83
合计	3,698,632,219.45	3,540,616,228.99
减: 一年内到期的长期应付款	155,665,725.85	139,696,643.49
一年后到期的长期应付款	3,542,966,493.60	3,400,919,585.50

八、合并财务报表项目注释 - 续

39. 长期应付款 - 续

(2) 长期应付款 - 续

注 1: 2011年8月12日, 本集团通过子公司 CICT 与斯里兰卡港务局就建设、运营、管理和发展科伦坡港南集装箱码头达成了一项为期 35 年的建设、运营、转让协议(以下简称“BOT”)。上述码头经营权购买款系根据 BOT 协议规定按当时市场利率对未来每年需支付的金额进行折现后确定。截至 2022 年 12 月 31 日, 应付码头经营权购买款金额为 867,784,742.01 元。

本公司之子公司 TCP 与巴西巴拉那瓜港和安东尼纳港港口管理机关(Administration Of The Ports Of Paranaguá And Antonina- APPA, 以下简称“APPA 港务局”)签署关于巴拉那瓜港的特许经营协议, 协议约定特许经营权初始期限为 25 年。2016 年 4 月, TCP 与 APPA 港务局签署补充协议, 续期至 50 年, 至 2048 年 10 月到期。

2021 年 9 月 9 日, 本公司之子公司 TCP 与 APPA 港务局签订针对巴拉那瓜港和安东尼纳港港口特许经营的《租赁协议》的补充协议, 该补充协议规定巴拉那瓜港和安东尼纳港港口特许经营权使用费的计算基数由巴西通货膨胀指数(IGP-M 指数)调整为巴西地理和统计研究所(IBGE)的全国消费价格广泛指数(IPCA 指数)。于 2021 年 11 月, TCP 采用 IPCA 指数重新调整特许经营权使用费。截至 2022 年 12 月 31 日, 应付特许经营权使用费金额为 2,789,795,209.14 元。

注 2: 本公司之子公司舟山滚装于 2022 年 6 月 15 日与招商局融资租赁(天津)有限公司签订售后租回的融资租赁合同。

(3) 专项应付款

项目	本年初数	本年增加	本年减少	本年年末数	形成原因
港建费返还款	12,675,502.52	-	12,675,502.52	-	注 1
职工住房基金	4,686,678.97	439,962.71	-	5,126,641.68	注 2
劳模创新工作室	3,897,599.41	-	675,144.38	3,222,455.03	
合计	21,259,780.90	439,962.71	13,350,646.90	8,349,096.71	

注 1: 系本集团从交通运输部、深圳市交通局取得的代征港口建设费返还, 根据财政部颁布的《港口建设费管理办法》, 该款项为专户管理, 专用于水运基础设施及码头建设, 本期已全额使用。

注 2: 系本集团将集体划拨用地的公有住房出售给员工后建立的共用部位、共用设施设备维修基金, 该款项由取得房屋所有权的员工依据规定缴纳, 并实行专户管理和专款专用。

财务报表附注

2022年12月31日止年度

(除特别注明外, 金额单位为人民币元)

八、合并财务报表项目注释 - 续

40. 长期应付职工薪酬

(1) 长期应付职工薪酬

项目	本年年末数	上年年末数
离职后福利-设定受益计划净负债	516,950,669.03	463,858,274.44
辞退福利	64,274,552.96	71,467,335.47
其他(注)	112,285,587.01	117,662,796.72
合计	693,510,809.00	652,988,406.63
减: 一年内到期的长期应付职工薪酬	54,414,877.57	64,306,914.00
一年后到期的长期应付职工薪酬	639,095,931.43	588,681,492.63

注: 系本公司之子公司汕头港与土地收储相关的员工安置成本。

(2) 设定受益计划变动情况

设定受益计划义务现值:

项目	本年	上年
一、年初数	463,858,274.44	429,830,989.42
二、计入当期损益的设定受益成本	24,392,165.72	26,633,751.24
1.当期服务成本	11,191,538.44	11,482,700.68
2.过去服务成本	-	-
3.利息调整	13,200,627.28	15,151,050.56
三、计入其他综合收益的设定受益成本	50,820,198.04	31,841,388.55
1.精算利得	49,959,657.35	32,665,927.62
2.汇率变动的影 响	860,540.69	-824,539.07
四、其他变动	-22,119,969.17	-24,447,854.77
1.已支付的福利	-22,119,969.17	-24,447,854.77
2.合并范围的变更	-	-
五、年末数	516,950,669.03	463,858,274.44

本公司之子公司为在册的离退休人员及在职人员提供补充离职后福利计划。

本集团聘请了第三方精算师, 根据预期累积福利单位法, 以精算方式估计其上述退休福利计划义务的现值。本集团根据精算结果确认本集团的负债, 相关精算利得或损失计入其他综合收益, 且以后不能重分类进损益。过去服务成本会在对计划作出修订的期间计入当期损益。通过将设定受益计划净负债或净资产乘以适当的折现率来确定利息净额。

财务报表附注

2022年12月31日止年度

(除特别注明外, 金额单位为人民币元)

八、合并财务报表项目注释 - 续

41. 预计负债

项目	本年初数	本年增加	本年减少	外币报表折算影响	本年年末数	形成原因
未决诉讼	23,243,718.18	17,513,729.66	9,547,298.48	4,155,007.07	35,365,156.43	注
销售折扣	-	193,589,600.16	193,589,600.16	-	-	
其他	1,003,584.24	-	1,003,584.24	-	-	
合计	24,247,302.42	211,103,329.82	204,140,482.88	4,155,007.07	35,365,156.43	

注：主要系本公司之子公司 TCP 因未决诉讼而预计的可能赔偿金额。

42. 递延收益

项目	本年初数	本年增加	本年减少	本年年末数
政府补助	1,075,566,122.15	1,565,800.00	45,858,732.41	1,031,273,189.74
未实现售后租回收益	391,762.76	-	391,762.76	-
合计	1,075,957,884.91	1,565,800.00	46,250,495.17	1,031,273,189.74

涉及政府补助的项目如下：

政府补助种类	本年初数	本年新增补助金额	本年计入其他收益金额	本年年末数	与资产相关/与收益相关
填海造地返还款	336,471,484.55	-	19,349,167.92	317,122,316.63	与资产相关
铜鼓航道拓宽工程补助（注）	262,314,289.68	-	7,057,783.56	255,256,506.12	与资产相关
设施设备专项补助	233,339,756.18	-	10,372,155.79	222,967,600.39	与资产相关
西部港区西部公共航道拓宽工程补助（注）	208,661,435.58	-	5,439,716.28	203,221,719.30	与资产相关
智能系统补助	13,471,673.46	1,090,800.00	1,626,034.95	12,936,438.51	与资产相关
土地出让金返还款	6,301,466.61	-	267,200.04	6,034,266.57	与资产相关
环保项目补助	140,390.02	-	140,390.02	-	与资产相关
其他	14,865,626.07	475,000.00	1,606,283.85	13,734,342.22	与资产相关
合计	1,075,566,122.15	1,565,800.00	45,858,732.41	1,031,273,189.74	

注：详见附注八、23。

43. 其他非流动负债

项目	本年年末数	上年年末数
公安局人员养老待遇差精算费用（注1）	175,742,813.67	176,939,999.96
第三方借款（注2）	143,755,523.50	-
泊位优先靠泊权（注3）	4,480,217.05	9,595,454.89
关联方借款（注2）	3,162,000.00	-
其他	1,600,086.28	660,123.68
合计	328,740,640.50	187,195,578.53
减：一年内到期的其他非流动负债	142,357,523.50	24,130,000.00
其中：第三方借款	123,755,523.50	-
公安局人员养老待遇差精算费用	15,440,000.00	24,130,000.00
关联方借款	3,162,000.00	-
一年后到期的其他非流动负债	186,383,117.00	163,065,578.53

财务报表附注

2022年12月31日止年度

(除特别注明外, 金额单位为人民币元)

八、合并财务报表项目注释 - 续

43. 其他非流动负债 - 续

注1: 详见附注八、49。

注2: 系本公司之子公司顺控临港向其少数股东广东顺控城投置业有限公司及其关联方广东顺控交通投资有限公司的借款本金和利息。

注3: 系按照2003年与客户签订的合同约定的泊位优先靠泊权, 总额为1,400万美元, 本集团在合同期内必须优先满足合同客户的靠泊要求。本集团在20年内平均摊销该泊位优先靠泊权。于2022年度, 计入营业收入的金额计5,115,237.84元。

44. 股本

项目	本年年初数	本年增减变动				小计	本年年末数
		发行新股	送股	公积金转股	其他		
2022年度							
一、有限售条件股份							
1.国家持股	-	-	-	-	-	-	-
2.国有法人持股(注1)	-	576,709,537.00	-	-	-	576,709,537.00	576,709,537.00
3.其他内资持股	9,821.00	-	-	-	-2,455.00	-2,455.00	7,366.00
4.外资持股(注2)	1,148,648,648.00	-	-	-	-1,148,648,648.00	-1,148,648,648.00	-
有限售条件股份合计	1,148,658,469.00	576,709,537.00	-	-	-1,148,651,103.00	-571,941,566.00	576,716,903.00
二、无限售条件股份							
1.人民币普通股	593,819,745.00	-	-	-	1,148,648,973.00	1,148,648,973.00	1,742,468,718.00
2.境内上市外资股	179,886,910.00	-	-	-	2,130.00	2,130.00	179,889,040.00
3.境外上市外资股	-	-	-	-	-	-	-
4.其他	-	-	-	-	-	-	-
无限售条件股份合计	773,706,655.00	-	-	-	1,148,651,103.00	1,148,651,103.00	1,922,357,758.00
三、股份总数	1,922,365,124.00	576,709,537.00	-	-	-	576,709,537.00	2,499,074,661.00

项目	本年年初数	本年增减变动				小计	本年年末数
		发行新股	送股	公积金转股	其他		
2021年度							
一、有限售条件股份							
1.国家持股	-	-	-	-	-	-	-
2.国有法人持股	-	-	-	-	-	-	-
3.其他内资持股	9,496.00	-	-	-	325.00	325.00	9,821.00
4.外资持股	1,148,648,648.00	-	-	-	-	-	1,148,648,648.00
有限售条件股份合计	1,148,658,144.00	-	-	-	325.00	325.00	1,148,658,469.00
二、无限售条件股份							
1.人民币普通股	593,820,070.00	-	-	-	-325.00	-325.00	593,819,745.00
2.境内上市外资股	179,886,910.00	-	-	-	-	-	179,886,910.00
3.境外上市外资股	-	-	-	-	-	-	-
4.其他	-	-	-	-	-	-	-
无限售条件股份合计	773,706,980.00	-	-	-	-325.00	-325.00	773,706,655.00
三、股份总数	1,922,365,124.00	-	-	-	-	-	1,922,365,124.00

注1: 本年变动系本公司对浙江海港投资运营集团有限公司非公开发行A股股票576,709,537股, 每股发行价格为18.50元/股。本次募集资金总额扣除全部发行费用后, 募集资金净额为10,632,533,330.40元, 增加股本576,709,537.00元, 资本公积增加10,055,823,793.40元。

财务报表附注

2022年12月31日止年度

(除特别注明外，金额单位为人民币元)

八、合并财务报表项目注释 - 续

44. 股本 - 续

注 2: 2018 年 10 月 30 日, 经中国证券监督管理委员会以《关于核准深圳赤湾港航股份有限公司向 China Merchants Investment Development Company Limited 发行股份购买资产并募集配套资金的批复》(证监许可[2018]1750 号)批准, 本公司向 China Merchants Investment Development Company Limited (已更名为“China Merchants Port Investment Development Company Limited”)发行 A 股股票 1,148,648,648 股, 并于 2018 年 12 月 26 日在深圳证券交易所上市, 限售期为新增股份上市之日起 36 个月, 并自动延长 6 个月。上述有限售条件股份于 2022 年开始上市流通, 转入无限售条件股份。

45. 资本公积

项目	本年年初数	本年增加	本年减少	本年年末数
2022 年度				
一、资本溢价	23,189,922,809.62	11,018,890,153.88	-	34,208,812,963.50
其中: 投资者投入的资本(注 1)	7,012,992,483.94	10,055,823,793.40	-	17,068,816,277.34
同一控制下合并形成的差额	13,302,937,205.73	-	-	13,302,937,205.73
收购少数股东权益形成的差额(注 2)	1,215,209,939.74	950,213,874.28	-	2,165,423,814.02
其他	1,658,783,180.21	12,852,486.20	-	1,671,635,666.41
二、其他资本公积	402,779,949.08	151,303,029.21	11,255,106.54	542,827,871.75
其中: 原制度资本公积转入	-2,781,133.00	-	-	-2,781,133.00
未行权的股份支付(注 3)	9,956,938.60	5,617,671.30	9,983,207.90	5,591,402.00
权益法下被投资单位除净损益、其他综合收益、利润分配变动以外的所有者权益的其他变动	395,604,143.48	145,685,357.91	1,271,898.64	540,017,602.75
合计	23,592,702,758.70	11,170,193,183.09	11,255,106.54	34,751,640,835.25
2021 年度				
一、资本溢价	22,730,949,021.44	501,665,416.93	42,691,628.75	23,189,922,809.62
其中: 投资者投入的资本	7,012,992,483.94	-	-	7,012,992,483.94
同一控制下合并形成的差额	13,345,628,834.48	-	42,691,628.75	13,302,937,205.73
收购少数股东权益形成的差额	714,658,981.71	500,550,958.03	-	1,215,209,939.74
其他	1,657,668,721.31	1,114,458.90	-	1,658,783,180.21
二、其他资本公积	108,649,303.12	353,196,864.64	59,066,218.68	402,779,949.08
其中: 原制度资本公积转入	-2,781,133.00	-	-	-2,781,133.00
未行权的股份支付	10,096,607.62	11,870,209.58	12,009,878.60	9,956,938.60
权益法下被投资单位除净损益、其他综合收益、利润分配变动以外的所有者权益的其他变动	101,333,828.50	341,326,655.06	47,056,340.08	395,604,143.48
合计	22,839,598,324.56	854,862,281.57	101,757,847.43	23,592,702,758.70

注 1: 详见附注八、44。

注 2: 本年变动主要系本公司选择以股代息获取所持有招商局港口控股应享有的分红和通过增持使得资本公积增加 950,213,874.28 元, 详见附注十、2。

注 3: 详见附注十四、2。

财务报表附注

2022年12月31日止年度

(除特别注明外, 金额单位为人民币元)

八、合并财务报表项目注释 - 续

46. 其他综合收益

项目	本年年初数	本年发生额					减: 其他变动	本年年末数
		本年所得税前发生额	减: 前期计入其他综合收益当期转入损益	减: 所得税费用	税后归属于母公司所有者	税后归属于少数股东		
2022年度								
一、不能重分类进损益的其他综合收益	81,233,996.26	-72,230,027.20	-	329,334.05	-22,706,023.29	-49,853,337.96	7,513,669.91	51,014,303.06
其中: 重新计量设定受益计划变动额	2,603,415.85	-49,039,668.45	-	-	-12,793,128.73	-36,246,539.72	-	-10,189,712.88
权益法下不能转损益的其他综合收益	2,643,088.68	-25,906,733.50	-	-	-11,550,762.02	-14,355,971.48	-	-8,907,673.34
其他权益工具投资公允价值变动	75,987,491.73	2,716,374.75	-	329,334.05	1,637,867.46	749,173.24	7,513,669.91	70,111,689.28
二、将重分类进损益的其他综合收益	-971,359,314.44	1,696,086,234.25	-	-	228,808,762.94	1,467,277,471.31	-	-742,550,551.50
其中: 权益法下可转损益的其他综合收益	49,431,519.10	-246,633,232.89	-	-	-110,193,707.53	-136,439,525.36	-	-60,762,188.43
外币财务报表折算差额	-1,020,790,833.54	1,942,719,467.14	-	-	339,002,470.47	1,603,716,996.67	-	-681,788,363.07
其他综合收益合计	-890,125,318.18	1,623,856,207.05	-	329,334.05	206,102,739.65	1,417,424,133.35	7,513,669.91	-691,536,248.44
2021年度								
一、不能重分类进损益的其他综合收益	81,416,891.26	-11,657,252.55	-	-398,211.33	-316,112.17	-10,942,929.05	-133,217.17	81,233,996.26
其中: 重新计量设定受益计划变动额	11,318,269.18	-32,665,927.62	-	-	-8,714,853.33	-23,951,074.29	-	2,603,415.85
权益法下不能转损益的其他综合收益	-6,986,086.44	22,223,934.38	-	-	9,495,957.95	12,727,976.43	-133,217.17	2,643,088.68
其他权益工具投资公允价值变动	77,084,708.52	-1,215,259.31	-	-398,211.33	-1,097,216.79	280,168.81	-	75,987,491.73
二、将重分类进损益的其他综合收益	-908,114,194.32	-700,532,642.69	-	-	-60,790,651.33	-639,741,991.36	2,454,468.79	-971,359,314.44
其中: 权益法下可转损益的其他综合收益	31,725,280.52	42,635,389.45	-	-	20,160,707.37	22,474,682.08	2,454,468.79	49,431,519.10
外币财务报表折算差额	-939,839,474.84	-743,168,032.14	-	-	-80,951,358.70	-662,216,673.44	-	-1,020,790,833.54
其他综合收益合计	-826,697,303.06	-712,189,895.24	-	-398,211.33	-61,106,763.50	-650,684,920.41	2,321,251.62	-890,125,318.18

财务报表附注

2022年12月31日止年度

(除特别注明外, 金额单位为人民币元)

八、合并财务报表项目注释 - 续

47. 专项储备

项目	本年年初数	本年增加	本年减少	本年年末数
安全生产费	9,184,429.12	62,696,039.72	45,522,208.87	26,358,259.97

48. 盈余公积

项目	本年年初数	本年增加	本年减少	本年年末数
法定盈余公积金	961,182,562.00	40,734,887.15	-	1,001,917,449.15

49. 未分配利润

项目	金额	提取或分配比例
2022年度		
调整前年初未分配利润	14,205,879,106.49	
加: 年初未分配利润调整数	-	
其中: 同一控制下企业合并影响	-	
调整后年初未分配利润	14,205,879,106.49	
加: 本年归属于母公司股东的净利润	3,337,446,222.82	
其他综合收益结转	7,513,669.91	
减: 提取法定盈余公积	40,734,887.15	
提取任意盈余公积	-	
提取一般风险准备	-	
应付普通股股利	826,617,003.32	注 1
转作股本的普通股股利	-	
养老待遇差	3,798,761.66	注 2
其他	-	
年末未分配利润	16,679,688,347.09	

项目	金额	提取或分配比例
2021年度		
调整前年初未分配利润	12,316,177,395.17	
加: 年初未分配利润调整数	12,942,703.53	
其中: 同一控制下企业合并影响	12,942,703.53	
调整后年初未分配利润 (已重述)	12,329,120,098.70	
加: 本年归属于母公司股东的净利润	2,685,829,204.07	
减: 提取法定盈余公积	70,492,239.72	
提取任意盈余公积	-	
提取一般风险准备	-	
应付普通股股利	730,498,747.12	
转作股本的普通股股利	-	
养老待遇差	3,525,104.12	
其他	4,554,105.32	
年末未分配利润	14,205,879,106.49	

八、合并财务报表项目注释 - 续

49. 未分配利润 - 续

注 1: 根据 2022 年 4 月 21 日股东大会决议，本公司以截至 2021 年末总股份 1,922,365,124 股为基数，每 10 股派送现金股利 4.30 元（含税），共计派送现金股利 826,617,003.32 元。

注 2: 系湛江港承担的养老待遇原有标准与湛江市民警退休待遇的差额部分。湛江港根据精算结果确认相关负债，本公司按持有湛江港的股权比例相应冲减本公司未分配利润 3,798,761.66 元。

50. 营业收入和营业成本

(1) 营业收入和营业成本情况

项目	本年累计数		上年累计数	
	收入	成本	收入	成本
主营业务	16,072,394,601.93	9,433,786,605.46	15,099,983,817.24	8,827,960,579.72
其他业务	158,094,525.62	216,675,107.48	183,824,357.36	218,875,602.77
合计	16,230,489,127.55	9,650,461,712.94	15,283,808,174.60	9,046,836,182.49

(2) 合同产生的收入的情况

合同分类	港口业务	保税物流业务	其他业务	合计
中国大陆、香港及台湾地区	11,540,287,421.98	406,998,753.60	158,094,525.62	12,105,380,701.20
-珠三角	6,774,045,422.66	263,389,266.60	158,094,525.62	7,195,529,214.88
-长三角	1,139,944,516.62	-	-	1,139,944,516.62
-环渤海	74,222,857.10	143,609,487.00	-	217,832,344.10
-其他地区	3,552,074,625.60	-	-	3,552,074,625.60
其他国家	4,086,514,642.86	38,593,783.49	-	4,125,108,426.35
合计	15,626,802,064.84	445,592,537.09	158,094,525.62	16,230,489,127.55

八、合并财务报表项目注释 - 续

50. 营业收入和营业成本 - 续

(3) 履约义务的说明

本集团提供码头装卸服务、保税物流服务和和其他服务。这些服务为一段时间内履行的履约义务。对于码头装卸服务，由于集装箱和散杂货的装卸时间较短，管理层认为，在服务完成时确认履约义务已完成并确认收入是恰当的计量方法。对于保税物流服务和和其他服务，客户均匀地取得并消耗企业履约所带来的经济利益，同时合同条款约定的计费规则一般按天/月/年，本集团在提供服务过程中，按照直线法确认收入。

本集团部分装卸合同存在折扣条款，即客户业务量到达合同约定水平，予以优惠费率或折扣返还。本年年末，由于在合同期内最终实现的业务量具有不确定性，合同对价存在可变因素，管理层将该部分折扣计入其他应付款和预计负债。本年末，由销售折扣产生的可变对价余额，详见附注八、33 (3) 和附注八、41。

51. 税金及附加

项目	本年累计数	上年累计数
房产税	63,233,633.53	70,389,135.52
土地使用税	36,260,260.97	34,202,909.60
城市维护建设税	8,456,389.09	9,898,436.53
教育费附加及地方教育费附加	6,253,550.00	7,369,925.21
印花税	8,694,943.46	3,995,999.87
其他(注)	159,350,696.41	66,117,837.58
合计	282,249,473.46	191,974,244.31

注：主要系本公司之子公司 TCP 本年承担的社会贡献税和服务税，合计巴西雷亚尔 116,502,509.42 元（折合人民币 151,706,417.51 元）。

52. 管理费用

项目	本年累计数	上年累计数
职工薪酬	1,280,394,043.79	1,254,118,714.39
聘请中介机构费用	80,164,840.55	67,169,001.82
折旧费	79,095,275.09	71,427,267.44
无形资产摊销	54,493,578.78	62,610,371.46
其他	270,946,998.30	273,835,203.39
合计	1,765,094,736.51	1,729,160,558.50

财务报表附注

2022年12月31日止年度

(除特别注明外, 金额单位为人民币元)

八、合并财务报表项目注释 - 续

53. 财务费用

项目	本年累计数	上年累计数
利息费用	1,960,177,578.36	1,740,044,260.37
减: 利息收入	469,834,098.05	377,563,874.49
减: 已资本化的利息费用	30,960,097.84	55,177,640.96
汇兑差额	477,004,284.27	-8,805,663.12
码头经营权的利息费用(注)	222,326,056.63	145,044,317.17
租赁负债的利息费用	73,619,268.64	79,937,678.42
手续费	21,148,526.03	14,643,061.91
其他	5,232,154.38	7,216,457.99
合计	2,258,713,672.42	1,545,338,597.29

注: 详见附注八、39。

54. 其他收益

项目	本年累计数	上年累计数
业务发展补助	94,355,004.33	250,536,747.94
递延收益分摊转入(附注八、42)	45,858,732.41	44,110,161.98
增值税加计抵扣	45,179,805.12	24,740,974.05
专项运营补助	7,385,898.57	9,947,660.80
稳岗补贴	5,771,198.38	15,167,723.22
其他	43,097,431.61	18,741,893.09
合计	241,648,070.42	363,245,161.08

55. 投资收益

(1) 投资收益明细情况

项目	本年累计数	上年累计数
权益法核算的长期股权投资收益	7,185,182,148.75	6,290,957,480.59
其中: 权益法核算的联营企业长期股权投资收益	6,765,840,426.95	6,048,315,587.10
权益法核算的合营企业长期股权投资收益	419,341,721.80	242,641,893.49
处置长期股权投资产生的投资收益	-20,508.06	225,846,183.50
交易性金融资产在持有期间的投资收益	152,728,622.47	72,438,700.63
其他非流动金融资产在持有期间的投资收益	39,525,241.71	40,297,383.53
其他权益工具投资持有期间取得的股利收入	240,001.46	7,409,762.66
合计	7,377,655,506.33	6,636,949,510.91

八、合并财务报表项目注释 - 续

55. 投资收益 - 续

(2) 按权益法核算的长期股权投资收益明细

被投资单位	本年累计数	上年累计数	本年比上年增减变动的原因
上港集团	4,762,565,562.93	4,190,349,799.99	被投资单位净利润变动
Terminal Link SAS	364,965,366.44	476,262,839.86	被投资单位净利润变动
宁波舟山	351,607,511.90	229,363,153.19	被投资单位净利润变动
深圳市招商前海实业发展有限公司	218,696,415.40	130,229,025.57	被投资单位净利润变动
南山集团	206,680,217.04	685,312,588.00	被投资单位净利润变动
辽港股份	144,196,061.13	177,413,349.12	被投资单位净利润变动
Euro-Asia Oceangate S.à.r.l.	140,072,915.26	57,559,118.21	被投资单位净利润变动
青岛前湾联合集装箱码头有限责任公司	112,414,404.75	83,154,378.77	被投资单位净利润变动
烟台港集团莱州港有限公司	32,565,975.37	33,327,096.27	被投资单位净利润变动
Port of Newcastle	28,511,394.42	12,868,828.80	被投资单位净利润变动
招商局东北亚开发投资有限公司	-13,657,927.07	8,262,246.98	被投资单位净利润变动
其他	836,564,251.18	206,855,055.83	被投资单位净利润变动
合计	7,185,182,148.75	6,290,957,480.59	

56. 公允价值变动收益（损失）

项目	本年累计数	上年累计数
交易性金融资产	34,417,357.38	11,666,053.97
其他非流动金融资产	-163,451,007.49	-96,596,314.84
其中：以公允价值计量且其变动计入当期损益的金融资产	-163,451,007.49	-96,596,314.84
其他非流动负债	-	306,172,536.04
其中：以公允价值计量且其变动计入当期损益的金融负债	-	306,172,536.04
合计	-129,033,650.11	221,242,275.17

57. 信用减值利得（损失）

项目	本年累计数	上年累计数
一、应收账款信用减值利得（损失）	-5,939,952.37	-13,674,941.27
二、其他应收款信用减值利得（损失）	-217,234,842.93	-239,661,663.35
三、长期应收款信用减值利得（损失）	-298,781.25	382,987.12
合计	-223,473,576.55	-252,953,617.50

58. 资产减值利得（损失）

项目	本年累计数	上年累计数
存货跌价利得（损失）	-573,122.05	-
固定资产减值利得（损失）	-6,048,776.05	-
无形资产减值利得（损失）	-15,537,122.10	-
长期股权投资减值利得（损失）	-	-2,147,208.07
商誉减值利得（损失）	-	-418,345,307.68
合计	-22,159,020.20	-420,492,515.75

财务报表附注

2022年12月31日止年度

(除特别注明外，金额单位为人民币元)

八、合并财务报表项目注释 - 续

59. 资产处置收益（损失）

项目	本年累计数	上年累计数	计入本年非经常性损益的金额
非流动资产处置收益	55,130,095.52	35,576,459.42	55,130,095.52
其中：固定资产处置收益（损失）	-1,824,719.58	9,374,568.54	-1,824,719.58
无形资产处置收益	57,590,483.04	30,064,375.22	57,590,483.04
其他收益（损失）	-635,667.94	-3,862,484.34	-635,667.94

60. 营业外收入

项目	本年累计数	上年累计数	计入本年非经常性损益的金额
营运补偿款（注）	213,574,591.16	-	213,574,591.16
豁免往来款	25,091,421.77	1,446,930.55	25,091,421.77
管理服务费及董事薪酬	8,190,857.40	7,912,260.93	8,190,857.40
拆迁补偿收入	6,955,000.00	-	6,955,000.00
地租减免	6,421,113.49	6,952,470.22	6,421,113.49
非流动资产毁损报废利得	3,138,573.24	3,613,726.26	3,138,573.24
其中：固定资产毁损报废利得	3,138,573.24	3,613,726.26	3,138,573.24
违约赔偿收入	2,930,876.85	3,519,366.77	2,930,876.85
政府补助	1,640,553.77	875,528.75	1,640,553.77
保险理赔款	341,555.58	886,184.77	341,555.58
节税收益	-	12,743,050.88	-
其他	10,989,909.51	5,518,018.37	10,989,909.51
合计	279,274,452.77	43,467,537.50	279,274,452.77

注： 详见附注八、7.3（2）。

61. 营业外支出

项目	本年累计数	上年累计数	计入本年非经常性损益的金额
非流动资产报废损失	162,620,964.79	31,484,815.39	162,620,964.79
其中：固定资产毁损报废损失	34,444,521.73	31,294,087.61	34,444,521.73
对外捐赠	21,352,071.53	11,156,992.01	21,352,071.53
诉讼损失	20,603,558.61	11,267,275.13	20,603,558.61
赔偿金、违约金及罚款支出	11,552,735.44	9,220,103.11	11,552,735.44
其他	4,312,924.31	32,399,507.47	4,312,924.31
合计	220,442,254.68	95,528,693.11	220,442,254.68

财务报表附注

2022年12月31日止年度

(除特别注明外, 金额单位为人民币元)

八、合并财务报表项目注释 - 续

62. 所得税费用

项目	本年累计数	上年累计数
当期所得税费用	871,429,455.95	1,162,076,514.07
递延所得税费用	241,750,223.40	267,016,570.24
合计	1,113,179,679.35	1,429,093,084.31

所得税费用与会计利润的调节表如下:

项目	本年累计数
利润总额	9,344,862,977.02
按 25% 的税率计算的所得税	2,336,215,744.26
不可抵扣的成本、费用和损失的影响	289,093,163.69
预提所得税	396,949,980.28
本年未确认递延所得税资产的可抵扣暂时性差异或可抵扣亏损的影响	179,395,402.49
非应税收入的纳税影响(注)	-1,014,336,274.34
税收优惠及税率变动的的影响	-437,172,907.98
子公司适用不同税率的影响	-585,607,312.75
使用前期未确认递延所得税资产的可抵扣亏损的影响	-106,596,821.30
调整以前年度所得税的影响	13,427,061.13
其他	41,811,643.87
所得税费用	1,113,179,679.35

注: 主要系对联营企业及合营企业的投资收益的纳税影响等。

63. 所有权或使用权受到限制的资产

项目	本年年末数	上年年末数
货币资金(注1)	9,309,145.94	12,830,212.33
CICT 权益(注2)	2,115,796,097.99	2,026,382,103.10
TML 权益(注2)	1,047,063,416.30	411,893,452.06
固定资产(注3)	341,870,382.84	278,015,952.68
无形资产(注4)	222,040,259.68	212,232,642.30
在建工程(注4)	4,298,598.50	12,388,924.87
合计	3,740,377,901.25	2,953,743,287.34

注1: 受限制的货币资金信息详见附注八、1。

注2: 股权及权益抵押信息详见附注八、36。

注3: 抵押借款信息详见附注八、26和附注八、36, 售后租回信息详见附注八、39。

注4: 抵押借款信息详见附注八、36。

财务报表附注

2022年12月31日止年度

(除特别注明外, 金额单位为人民币元)

八、合并财务报表项目注释 - 续

64. 其他综合收益的税后净额

详见附注八、46。

65. 现金流量表项目

(1) 收到其他与经营活动有关的现金

项目	本年累计数	上年累计数
收到利息收入	258,843,106.76	133,986,424.52
收到政府补助	146,183,117.33	300,310,363.33
收到保险赔款	58,668,674.41	7,390,248.30
收到保证金、押金	56,548,699.29	38,247,722.18
收到租金	6,633,711.38	9,641,271.39
收到港口建设费及手续费返还	-	130,668.41
其他	614,917,616.16	534,021,573.18
合计	1,141,794,925.33	1,023,728,271.31

(2) 支付其他与经营活动有关的现金

项目	本年累计数	上年累计数
支付往来代垫款	328,830,785.30	275,907,895.42
支付营业成本及管理费用等日常经营相关支出	136,317,839.62	182,351,696.26
支付保证金及押金	47,134,870.60	28,616,516.45
支付的租金	22,559,158.93	14,653,775.08
支付货物港务费	14,619,372.24	15,776,034.06
支付口岸费	5,422,920.14	11,723,562.35
支付港建费	-	12,001,158.90
其他	471,440,206.57	334,083,168.45
合计	1,026,325,153.40	875,113,806.97

(3) 收到其他与投资活动有关的现金

项目	本年累计数	上年累计数
收到项目垫资利息	169,844,015.81	162,918,518.18
取得子公司及其他营业单位收到的现金净额(注)	74,295,900.85	-
收回项目垫资本金	45,535,614.18	179,243,313.40
收回借出款项	-	8,980,037.68
其他	5,388,978.50	86,014,701.83
合计	295,064,509.34	437,156,571.09

注: 详见附注八、65(4)。

财务报表附注

2022年12月31日止年度

(除特别注明外, 金额单位为人民币元)

八、合并财务报表项目注释 - 续

65. 现金流量表项目 - 续

(4) 取得子公司及其他营业单位收到的现金净额

项目	本年累计数
本年发生的企业合并于本年支付的现金或现金等价物	-
其中: 顺控临港	-
减: 购买日子公司持有的现金及现金等价物	74,295,900.85
其中: 顺控临港	74,295,900.85
取得子公司收到的现金净额	74,295,900.85
其中: 顺控临港	74,295,900.85

(5) 支付其他与投资活动有关的现金

项目	本年累计数	上年累计数
安通捷支付其与土地收储相关的税款	947,426,040.54	-
汕头港支付其与土地收储相关的员工安置成本	-	22,231,894.84
其他	7,376,441.76	406.11
合计	954,802,482.30	22,232,300.95

(6) 收到其他与筹资活动有关的现金

项目	本年累计数	上年累计数
收取售后租回款项	50,000,000.00	-
其他	6,303,169.80	-
合计	56,303,169.80	-

(7) 支付其他与筹资活动有关的现金

项目	本年累计数	上年累计数
本公司收购招商局港口控股少数股东股权款项	660,552,076.54	76,767,514.23
支付的租赁费	422,373,905.31	412,013,733.57
本公司非公开发行股票支付款项	7,778,570.52	-
大连口岸物流网股份有限公司 (以下简称“口岸物流网”)收购子公司少数股东 股权款项	-	8,748,637.26
其他	33,412,187.98	6,000,631.68
合计	1,124,116,740.35	503,530,516.74

财务报表附注

2022年12月31日止年度

(除特别注明外, 金额单位为人民币元)

八、合并财务报表项目注释 - 续

66. 现金流量表补充资料

(1) 现金流量表补充资料

补充资料	本年累计数	上年累计数
1.将净利润调节为经营活动现金流量:		
净利润	8,231,683,297.67	7,655,005,989.75
加: 资产减值准备	22,159,020.20	420,492,515.75
信用减值准备	223,473,576.55	252,953,617.50
固定资产折旧	2,015,080,231.04	1,877,442,392.55
投资性房地产折旧	184,276,397.36	189,639,743.80
使用权资产折旧	349,846,619.98	329,603,141.83
无形资产摊销	663,429,174.32	616,107,419.01
长期待摊费用摊销	84,874,394.19	53,478,222.59
处置固定资产、无形资产和其他长期资产的损失(收益)	-55,130,095.52	-35,576,459.42
报废固定资产、无形资产和其他长期资产的损失	159,482,391.55	27,871,089.13
公允价值变动损失(收益)	129,033,650.11	-221,242,275.17
财务费用	2,532,320,466.47	1,733,787,046.57
投资损失(收益)	-7,377,655,506.33	-6,636,949,510.91
递延所得税资产的减少	25,218,449.44	22,711,365.92
递延所得税负债的增加	216,531,773.96	244,305,204.32
存货的减少(增加)	-30,798,761.65	20,057,846.98
经营性应收项目的减少(增加)	-245,987,914.80	-4,503,635.75
经营性应付项目的增加(减少)	-207,459,774.19	-34,857,143.97
经营活动产生的现金流量净额	6,920,377,390.35	6,510,326,570.48
2.不涉及现金收支的重大投资和筹资活动:		
债务转为资本	-	-
一年内到期的可转换公司债券	-	-
融资租入固定资产	-	-
3.现金及现金等价物净变动情况:		
现金的年末数	13,567,309,471.62	12,727,355,238.36
减: 现金的年初数	12,727,355,238.36	11,898,618,327.29
加: 现金等价物的年末数	-	-
减: 现金等价物的年初数	-	-
现金及现金等价物净增加额	839,954,233.26	828,736,911.07

(2) 现金及现金等价物

项目	年末数	年初数
一、现金	13,567,309,471.62	12,727,355,238.36
其中: 库存现金	726,960.10	501,446.73
可随时用于支付的银行存款	13,045,336,190.09	12,353,104,402.58
可随时用于支付的其他货币资金	521,246,321.43	373,749,389.05
二、现金等价物	-	-
三、年末现金及现金等价物余额	13,567,309,471.62	12,727,355,238.36

财务报表附注

2022年12月31日止年度

(除特别注明外, 金额单位为人民币元)

八、合并财务报表项目注释 - 续

67. 外币货币性项目

项目	本年年末外币余额	折算汇率	本年年末折算人民币余额
货币资金			1,870,045,925.56
其中: 港币	23,605,028.38	0.8933	21,086,371.85
美元	106,236,908.63	6.9646	739,897,573.84
欧元	50,979,458.93	7.4229	378,415,425.69
人民币	730,646,554.18	1.0000	730,646,554.18
应收账款			178,676,774.99
其中: 港币	1,650,559.86	0.8933	1,474,445.12
美元	3,901,868.86	6.9646	27,174,955.86
欧元	20,211,423.30	7.4229	150,027,374.01
其他应收款			390,135,896.19
其中: 港币	104,683,569.40	0.8933	93,513,832.55
美元	1,318,255.97	6.9646	9,181,125.53
欧元	4,248,621.51	7.4229	31,537,092.61
人民币	255,903,845.50	1.0000	255,903,845.50
其他非流动资产			29,157,826.91
其中: 欧元	3,928,091.03	7.4229	29,157,826.91
短期借款			4,090,000,000.00
其中: 人民币	4,090,000,000.00	1.0000	4,090,000,000.00
应付账款			48,034,232.32
其中: 港币	2,235,282.58	0.8933	1,996,777.93
美元	10,927.50	6.9646	76,105.67
欧元	6,151,416.39	7.4229	45,661,348.72
人民币	300,000.00	1.0000	300,000.00
其他应付款			854,538,294.23
其中: 港币	41,791,974.49	0.8933	37,332,770.81
美元	75,312,750.17	6.9646	524,523,179.83
欧元	7,882,441.07	7.4229	58,510,571.81
人民币	234,171,771.78	1.0000	234,171,771.78
一年内到期的非流动负债			7,204,940,030.45
其中: 美元	938,308,019.19	6.9646	6,534,940,030.45
人民币	670,000,000.00	1.0000	670,000,000.00
长期借款			4,013,889,870.00
其中: 美元	600,000.00	6.9646	4,178,760.00
欧元	45,900,000.00	7.4229	340,711,110.00
人民币	3,669,000,000.00	1.0000	3,669,000,000.00
应付债券			11,088,293,099.02
其中: 美元	1,592,093,314.62	6.9646	11,088,293,099.02

八、合并财务报表项目注释 - 续

68. 政府补助

(1) 本年新增的政府补助

种类	金额	项目	列报项目	计入当年损益的金额
与收益相关	94,355,004.33	业务发展补助	其他收益	94,355,004.33
与收益相关	7,385,898.57	专项运营补助	其他收益	7,385,898.57
与收益相关	5,771,198.38	稳岗补贴	其他收益	5,771,198.38
与资产相关	1,090,800.00	智能系统补助	递延收益	-
与收益相关	40,691,109.58	其他	其他收益	40,691,109.58
与收益相关	1,640,553.77	其他	营业外收入	1,640,553.77
与资产相关	475,000.00	其他	递延收益	12,500.00
合计	151,409,564.63			149,856,264.63

69. 租赁

(1) 经营租赁出租人

项目	金额
一、收入情况	-
租赁收入	267,730,741.43
其中：未计入租赁收款额的可变租赁付款额相关的收入	-
二、资产负债表日后将收到的未折现租赁收款额	
第1年	332,586,492.93
第2年	147,065,372.48
第3年	126,383,756.18
第4年	114,227,301.08
第5年	89,037,712.60
5年以上	232,530,205.50

注：本集团作为出租人的经营租赁与港口及码头设施、机器设备、汽车、土地、房屋及建筑物相关，租期为1个月-50年，并有港口及码头设施、机器设备、土地、房屋及建筑物的续租选择权。本集团认为由于出租资产不存在使用不当的情形，该资产的未担保余额不构成本集团的重大风险。

财务报表附注

2022年12月31日止年度

(除特别注明外, 金额单位为人民币元)

八、合并财务报表项目注释 - 续

69. 租赁 - 续

(2) 租赁承租人

项目	金额
租赁负债的利息费用	73,619,268.64
计入相关资产成本或当期损益的简化处理的短期租赁费用	71,711,821.89
计入相关资产成本或当期损益的简化处理的低价值资产租赁费用(低价值资产的短期租赁费用除外)	2,118,098.94
计入相关资产成本或当期损益的未纳入租赁负债计量的可变租赁付款额	-
其中: 售后租回交易产生部分	-
转租使用权资产取得的收入	16,195,950.82
与租赁相关的总现金流出	474,672,225.36
售后租回交易产生的相关收益(损失)	-21,082,256.97
售后租回交易现金流入	50,000,000.00
售后租回交易现金流出	217,934,853.80
其他	-

九、合并范围的变更

1. 其他原因的合并范围变动

(1) 本年收购资产新增之子公司

人民币元

子公司名称	本年年末净资产
顺控临港	45,804,616.24

注: 于2022年11月18日, 本公司以50,000,000.00元收购顺控临港51%的股权。

上述收购属于资产收购, 不形成企业合并。

招商局港口集团股份有限公司

财务报表附注

2022年12月31日止年度

(除特别注明外, 金额单位为人民币元)

十、 在其他主体中的权益

1. 在子公司中的权益

(1) 企业集团的构成 – 主要子公司

子公司名称	主要经营地	注册地	业务性质	注册资本(人民币万元, 除特别注明外)	持股比例(%)		取得方式
					直接	间接	
深圳赤湾国际货运代理有限公司	中国深圳	中国深圳	物流辅助服务	550.00	100.00	-	投资设立
赤湾港航(香港)有限公司 (以下简称“港航香港”)	中国香港	中国香港	投资控股	港币 100.00 万元	100.00	-	投资设立
东莞深赤湾港务有限公司	中国东莞	中国东莞	物流辅助服务	45,000.00	85.00	-	投资设立
东莞深赤湾码头有限公司	中国东莞	中国东莞	物流辅助服务	40,000.00	100.00	-	投资设立
深圳赤湾港集装箱有限公司	中国深圳	中国深圳	物流辅助服务	28,820.00	100.00	-	同一控制下企业合并
深圳赤湾港口发展有限公司	中国深圳	中国深圳	物流辅助服务	10,000.00	100.00	-	同一控制下企业合并
赤湾集装箱码头有限公司	中国深圳	中国深圳	物流辅助服务	美元 9,530.00 万元	55.00	20.00	同一控制下企业合并
深圳赤湾拖轮有限公司	中国深圳	中国深圳	物流辅助服务	2,400.00	100.00	-	同一控制下企业合并
赤湾海运(香港)有限公司	中国香港	中国香港	物流辅助服务	港币 80.00 万元	100.00	-	同一控制下企业合并
招商局港口控股(注1)	中国香港	中国香港	投资控股	港币 4,666,817.40 万元	0.37	45.32	同一控制下企业合并
招商局保税物流有限公司	中国深圳	中国深圳	物流辅助服务	70,000.00	40.00	60.00	同一控制下企业合并
招商局国际科技有限公司(以下简称“招商国科”)	中国深圳	中国深圳	信息技术服务	8,784.82	13.18	43.74	同一控制下企业合并
口岸物流网	中国辽宁	中国辽宁	信息技术服务	3,200.00	-	79.03	同一控制下企业合并
营口港信科技有限公司	中国辽宁	中国辽宁	信息技术服务	800.00	-	100.00	同一控制下企业合并
招商局国际(中国)投资有限公司	中国深圳	中国深圳	投资控股	美元 6,740.00 万元	-	100.00	同一控制下企业合并
青岛港招商局国际集装箱码头有限公司	中国青岛	中国青岛	物流辅助服务	美元 20,630.00 万元	-	100.00	同一控制下企业合并
招商局货柜服务有限公司	中国香港	中国香港	物流辅助服务	港币 50.00 万元	-	100.00	同一控制下企业合并
招商港务(深圳)有限公司	中国深圳	中国深圳	物流辅助服务	55,000.00	-	100.00	同一控制下企业合并
深圳海勤工程管理有限公司	中国深圳	中国深圳	工程监理服务	1,000.00	-	100.00	同一控制下企业合并
安通捷	中国深圳	中国深圳	筹办仓储项目	港币 10,000.00 万元	-	100.00	同一控制下企业合并
安速捷	中国深圳	中国深圳	筹办仓储项目	港币 10,000.00 万元	-	100.00	同一控制下企业合并
招商局国际码头(青岛)有限公司	中国青岛	中国青岛	物流辅助服务	美元 4,400.00 万元	-	90.10	同一控制下企业合并
CICT	斯里兰卡	斯里兰卡	物流辅助服务	美元 15,000.01 万元	-	85.00	同一控制下企业合并
妈港仓码	中国深圳	中国深圳	物流辅助服务	33,500.00	-	100.00	同一控制下企业合并
深圳妈湾港航有限公司	中国深圳	中国深圳	物流辅助服务	20,000.00	-	100.00	同一控制下企业合并
漳州招商局拖轮有限公司	中国漳州	中国漳州	物流辅助服务	1,500.00	-	70.00	同一控制下企业合并
漳州招商局码头有限公司	中国漳州	中国漳州	物流辅助服务	116,700.00	-	60.00	同一控制下企业合并
漳州招商局厦门湾港务有限公司(以下简称“厦门湾港务”)(注2)	中国漳州	中国漳州	物流辅助服务	44,450.00	-	31.00	同一控制下企业合并
蛇口集装箱码头有限公司	中国深圳	中国深圳	物流辅助服务	港币 61,820.12 万元	-	100.00	同一控制下企业合并
深圳联运捷集装箱码头有限公司	中国深圳	中国深圳	物流辅助服务	60,854.90	-	100.00	同一控制下企业合并
安迅捷集装箱码头(深圳)有限公司	中国深圳	中国深圳	物流辅助服务	127,600.00	-	100.00	同一控制下企业合并
安运捷码头仓储服务(深圳)有限公司	中国深圳	中国深圳	筹办仓储项目	6,060.00	-	80.00	同一控制下企业合并
深圳海星	中国深圳	中国深圳	物流辅助服务	53,072.92	-	67.00	同一控制下企业合并
深圳联用通码头有限公司	中国深圳	中国深圳	物流辅助服务	美元 700.00 万元	-	100.00	同一控制下企业合并
颐德港	中国佛山	中国佛山	物流辅助服务	21,600.00	51.00	-	同一控制下企业合并
Mega Shekou Container Terminals Limited	英属维尔京群岛	英属维尔京群岛	投资控股	美元 120.00 元	-	80.00	同一控制下企业合并
Lome Container Terminal S.A. (注3)	多哥共和国	多哥共和国	物流辅助服务	多哥非洲共同体法郎 20,000.00 万元	-	35.00	同一控制下企业合并

招商局港口集团股份有限公司

财务报表附注

2022年12月31日止年度

(除特别注明外, 金额单位为人民币元)

十、 在其他主体中的权益 - 续

1. 在子公司中的权益 - 续

(1) 企业集团的构成-主要子公司 - 续

子公司名称	主要经营地	注册地	业务性质	注册资本(人民币万元, 除特别注明外)	持股比例(%)		取得方式
					直接	间接	
Gainpro Resources Limited	英属维尔京群岛	英属维尔京群岛	投资控股	美元 1.00 元	-	76.47	同一控制下企业合并
Hambantota International Port Group (Private) Limited	斯里兰卡	斯里兰卡	物流辅助服务	美元 114,548 万元	-	65.00	同一控制下企业合并
汕头港	中国汕头	中国汕头	物流辅助服务	12,500.00	-	60.00	同一控制下企业合并
深圳金城融泰投资发展有限公司	中国深圳	中国深圳	物业租赁服务等	80,000.00	-	100.00	同一控制下企业合并
深圳市招商前海湾置业有限公司	中国深圳	中国深圳	物业租赁服务等	20,000.00	-	100.00	同一控制下企业合并
聚众智投资(深圳)有限公司	中国深圳	中国深圳	投资咨询	4,000.00	-	75.00	同一控制下企业合并
深圳联运拖轮有限公司	中国深圳	中国深圳	物流辅助服务	200.00	-	60.29	同一控制下企业合并
漳州中理外轮理货有限公司	中国漳州	中国漳州	物流辅助服务	200.00	-	84.00	同一控制下企业合并
China Merchants Holdings (Djibouti) FZE	吉布提	吉布提	物流辅助服务	美元 3,814 万元	-	100.00	同一控制下企业合并
Xinda Resources Limited (以下简称“Xinda”)	英属维尔京群岛	英属维尔京群岛	投资控股	美元 10,762 万元	-	77.45	同一控制下企业合并
Kong Rise Development Limited	中国香港	中国香港	投资控股	美元 10,762 万元	-	100.00	同一控制下企业合并
TCP	巴西	巴西	物流辅助服务	巴西雷亚尔 6,885.16 万元	-	100.00	非同一控制下企业合并
Direcet Achieve Investments Limited	中国香港	中国香港	投资控股	美元 81,478.13 万元	-	100.00	同一控制下企业合并
舟山滚装	中国舟山	中国舟山	物流辅助服务	17,307.86	51.00	-	资产购买
深圳海星物流发展有限公司	中国深圳	中国深圳	物流辅助服务	7,066.79	-	67.00	资产购买
湛江港	中国湛江	中国湛江	物流辅助服务	587,420.91	3.42	54.93	非同一控制下企业合并
湛江港国际集装箱码头有限公司	中国湛江	中国湛江	物流辅助服务	60,000.00	-	80.00	非同一控制下企业合并
湛江港石化码头有限责任公司(注4)	中国湛江	中国湛江	物流辅助服务	18,000.00	-	50.00	非同一控制下企业合并
湛江中理外轮理货有限公司	中国湛江	中国湛江	物流辅助服务	300.00	-	84.00	非同一控制下企业合并
湛江港东海岛散货码头有限公司	中国湛江	中国湛江	物流辅助服务	5,000.00	-	100.00	非同一控制下企业合并
广东湛江港物流有限公司	中国湛江	中国湛江	物流辅助服务	10,000.00	-	100.00	非同一控制下企业合并
湛江港海川贸易有限公司	中国湛江	中国湛江	物流辅助服务	200.00	-	100.00	非同一控制下企业合并
广东湛江港龙腾船务有限公司	中国湛江	中国湛江	物流辅助服务	9,000.00	-	70.00	非同一控制下企业合并
宁波大榭(注5)	中国宁波	中国宁波	物流辅助服务	120,909.00	-	45.00	非同一控制下企业合并
汕头市海港拖轮服务有限公司	中国汕头	中国汕头	物流辅助服务	1,000.00	-	100.00	投资设立
三亚招商港口发展有限公司	中国三亚	中国三亚	物流辅助服务	1,000.00	51.00	-	投资设立
码来仓储(深圳)有限公司	中国深圳	中国深圳	持有中国前海物业	港币 160,000.00 万元	-	100.00	同一控制下的企业合并
港口发展(香港)有限公司(注6)	中国香港	中国香港	投资控股	2,768,291.56	100.00	-	投资设立
顺控临港	中国佛山	中国佛山	房地产开发经营	6,122.45	51.00	-	资产购买

注1: 于2018年6月19日, 本公司与招商局集团(香港)有限公司(以下简称“CMHK”)签署《关于招商局港口控股有限公司之一致行动协议》, 根据协议约定, CMHK 对于其受托行使的招商局港口控股的表决权, 在招商局港口控股股东大会就审议事项进行表决时与本公司无条件保持一致, 并以本公司的意见为准进行表决。2022年3月, 本公司将持有的招商局港口控股43.00%的股权出资过户至香港全资子公司港口发展(香港)有限公司。

十、 在其他主体中的权益 - 续

1. 在子公司中的权益 - 续

(1) 企业集团的构成 - 主要子公司 - 续

注 1: - 续

于 2022 年 6 月和 10 月，招商局港口控股向股东分别派发了 2021 年度分红及 2022 年度中期分红，股东可选择全部以现金方式收取股息、全部以股代息方式或收取部分现金及部分新股份的方式。本公司、港口发展（香港）有限公司及 CMHK 选择以股代息方式获取其所持招商局港口控股股份应享有的全部分红。2022 年度，本公司及港口发展（香港）有限公司通过二级市场购买招商局港口控股普通股股份共计 64,556,000 股。前述分红实施完毕以及购买交易完成后，本集团持有招商局港口控股普通股股份占招商局港口控股已发行普通股总数的比例由 43.18% 变更为 45.69%，CMHK 占招商局港口控股已发行普通股总数的比例由 21.98% 变更为 22.42%。故本公司共计持有招商局港口控股 68.11% 表决权，能够对其实施控制。

注 2: 本集团与招商局漳州开发区有限公司签订《股权托管协议》，协议约定，招商局漳州开发区有限公司将其持有厦门湾港务 29% 的股权委托给本集团经营管理。因此本集团对厦门湾港务的表决权比例为 60%，能够对其实施控制，并将其纳入本集团合并财务报表的合并范围。

注 3: 本集团有权利通过任命 Lome Container Terminal S.A. 大部分执行委员会成员，对其实施控制，因此本集团将该公司纳入合并财务报表的合并范围。

注 4: 本集团持有湛江港石化码头有限责任公司 50% 股权。根据协议约定，本集团拥有湛江港石化码头有限责任公司的控制权，因此本集团将该公司纳入合并财务报表的合并范围。

注 5: 本公司之子公司 Cyber Chic Company Limited 与宁波舟山签订合作协议。根据合作协议，Cyber Chic Company Limited 与宁波舟山在行使宁波大榭的股东权利前进行协商和沟通以达成一致行动。若协议双方未能在宁波大榭经营管理等事项达成共识，将根据 Cyber Chic Company Limited 的意见决定。合作协议签署后，Cyber Chic Company Limited 与宁波舟山合计拥有宁波大榭 50% 以上表决权。因此，本集团能够对宁波大榭实施控制，并将其纳入本集团合并财务报表的合并范围。

注 6: 港口发展（香港）有限公司系一家由本公司于 2022 年 2 月 16 日在中国香港登记成立的有限责任公司。

(2) 重要的非全资子公司

子公司名称	少数股东的持股比例 (%)	本年归属于少数股东的损益	本年向少数股东宣告分配的股利	本年年末少数股东权益余额
招商局港口控股	54.31	4,707,642,117.09	1,590,573,974.57	68,280,647,974.87

招商局港口集团股份有限公司

财务报表附注

2022年12月31日止年度

(除特别注明外, 金额单位为人民币元)

十、 在其他主体中的权益 - 续

1. 在子公司中的权益 - 续

(3) 重要的非全资子公司的重要财务信息

子公司名称	本年年末数						上年年末数					
	流动资产	非流动资产	资产合计	流动负债	非流动负债	负债合计	流动资产	非流动资产	资产合计	流动负债	非流动负债	负债合计
招商局港口控股	12,837,082,258.94	137,558,098,661.09	150,395,180,920.03	18,761,895,893.60	25,152,356,977.50	43,914,252,871.10	12,688,479,912.82	129,676,976,538.08	142,365,456,450.90	17,301,652,593.00	26,291,693,462.84	43,593,346,055.84

子公司名称	本年累计数				上年累计数			
	营业收入	净利润	综合收益总额	经营活动现金流量	营业收入	净利润	综合收益总额	经营活动现金流量
招商局港口控股	10,926,649,847.41	7,771,272,424.87	9,468,881,467.49	5,181,954,271.51	9,835,827,140.59	7,324,839,959.14	6,890,512,293.77	4,700,305,072.57

十、 在其他主体中的权益 - 续

2. 在子公司的所有者权益份额发生变化且仍控制子公司的交易

(1) 在子公司所有者权益份额发生变化的情况说明

本年内，本公司所持招商局港口控股的股份比例由43.18%变更为45.69%，详见附注十、1（1）。

(2) 交易对于少数股东权益及归属于母公司所有者权益的影响

	招商局港口控股
购买成本	
-现金	684,350,978.87
-非现金资产的公允价值	1,408,249,596.23
购买成本合计	2,092,600,575.10
减：按取得股权比例计算的子公司净资产份额	3,042,814,449.38
差额	-950,213,874.28
其中：调整资本公积	950,213,874.28
调整盈余公积	-
调整未分配利润	-

3. 在合营企业或联营企业中的权益

(1) 重要的合营企业或联营企业

被投资单位名称	主要经营地	注册地	业务性质	本集团持股比例(%)		对联营企业投资的会计处理方法
				直接	间接	
联营企业						
上港集团	中国上海	中国上海	港口及货柜码头业务	-	28.05	权益法

财务报表附注

2022年12月31日止年度

(除特别注明外, 金额单位为人民币元)

十、 在其他主体中的权益 - 续

4. 重要联营企业的主要财务信息

	上港集团	
	本年年末数/ 本年累计数	上年年末数/ 上年累计数
流动资产	46,525,054,810.02	50,550,358,636.59
其中: 现金和现金等价物	26,843,326,028.04	28,494,577,716.81
非流动资产	135,276,650,788.84	120,237,119,876.27
资产合计	181,801,705,598.86	170,787,478,512.86
流动负债	25,863,891,496.14	29,281,912,321.67
非流动负债	34,770,765,671.21	33,699,936,944.88
负债合计	60,634,657,167.35	62,981,849,266.55
少数股东权益	8,839,640,972.54	8,014,833,731.08
归属于母公司股东权益	112,327,407,458.97	99,790,795,515.23
按持股比例计算的净资产份额	31,507,837,792.24	26,584,267,925.26
调整事项		
--商誉	2,427,508,397.27	2,066,192,806.75
--其他	236,552,011.66	193,346,651.68
对联营企业权益投资的账面价值	34,171,898,201.17	28,843,807,383.69
存在公开报价的联营企业权益投资的公允价值	34,877,210,592.30	33,990,040,779.28
营业收入	37,279,806,723.63	34,288,697,334.43
净利润	17,910,112,648.83	15,480,719,994.16
其他综合收益	-526,788,637.24	573,880,124.36
综合收益总额	17,383,324,011.59	16,054,600,118.52
本年收到的来自联营企业的股利	1,240,688,187.97	793,927,959.22

5. 不重要的合营企业和联营企业的汇总财务信息

项目	本年年末数/本年累计数	上年年末数/上年累计数
合营企业:		
投资账面价值合计	9,716,793,055.72	8,540,003,758.64
下列各项按持股比例计算的合计数		
-净利润	419,341,721.80	242,641,893.49
-其他综合收益	175,421,702.38	4,375,404.14
-综合收益总额	594,763,424.18	247,017,297.63
联营企业:		
投资账面价值合计	48,475,602,662.16	32,969,640,682.19
下列各项按持股比例计算的合计数		
-净利润	2,003,274,864.02	1,857,965,787.11
-其他综合收益	-300,868,120.56	-92,265,491.63
-综合收益总额	1,702,406,743.46	1,765,700,295.48

6. 本集团持有的长期股权投资之被投资单位向本集团转移资金的能力未受到限制。

十一、与金融工具相关的风险

1. 外汇风险

外汇风险指因汇率变动产生损失的风险。本集团承受的外汇风险主要与港币、美元及欧元相关, 除部分采购和销售外, 本集团的其他主要业务活动以人民币计价结算。于2022年12月31日, 除下表所述资产或负债为记账本位币以外货币的余额外, 本集团的资产及负债均为记账本位币余额。该等外币余额的资产和负债产生的外汇风险可能对本集团的经营业绩产生影响。

项目	本年年末数	上年年末数
货币资金	799,833,569.05	304,226,402.75
应收账款	29,766,083.42	37,640,821.94
其他应收款	360,531,571.16	292,001,737.01
短期借款	4,090,000,000.00	653,200,000.00
应付账款	2,372,883.60	3,534,444.32
其他应付款	246,131,122.92	131,844,034.16
一年内到期的非流动负债	670,000,000.00	2,585,407,534.25
长期借款	3,669,000,000.00	670,000,000.00
长期应付款	-	3,433,175,756.61

本集团密切关注汇率变动对本集团外汇风险的影响。根据目前外汇风险敞口及汇率变动趋势之判断, 本集团管理层认为本集团于未来一年内因外汇汇率变动而产生重大损失的可能性较低。

外汇风险敏感性分析

外汇风险敏感性分析假设: 所有境外经营净投资套期及现金流量套期均高度有效。在上述假设的基础上, 在其他变量不变的情况下, 汇率可能发生的合理变动对当期损益和股东权益的税前影响如下:

项目	汇率变动	本年度		上年度	
		对利润的影响	对股东权益的影响	对利润的影响	对股东权益的影响
所有外币	对人民币升值5%	-383,846,068.61	-383,846,068.61	-146,440,030.80	-146,440,030.80
所有外币	对人民币贬值5%	383,846,068.61	383,846,068.61	146,440,030.80	146,440,030.80
所有外币	对美元升值5%	5,221,127.37	5,221,127.37	5,092,313.03	5,092,313.03
所有外币	对美元贬值5%	-5,221,127.37	-5,221,127.37	-5,092,313.03	-5,092,313.03
所有外币	对港币升值5%	3,837,255.04	3,837,255.04	-201,218,971.96	-201,218,971.96
所有外币	对港币贬值5%	-3,837,255.04	-3,837,255.04	201,218,971.96	201,218,971.96
所有外币	对欧元(含西非法郎)升值5%	419,047.06	419,047.06	402,049.34	402,049.34
所有外币	对欧元(含西非法郎)贬值5%	-419,047.06	-419,047.06	-402,049.34	-402,049.34

十一、与金融工具相关的风险 - 续

2. 利率风险-现金流量变动风险

本集团因利率变动引起金融工具现金流量变动的风险主要与浮动利率银行借款（详见附注八、26和附注八、36）有关。本集团持续密切关注利率变动对于本集团利率风险的影响，本集团的政策是保持这些借款的浮动利率，目前并无利率互换等安排。

利率风险敏感性分析

利率风险敏感性分析基于下述假设：

- 市场利率变化影响可变利率金融工具的利息收入或费用；
- 对于以公允价值计量的固定利率金融工具，市场利率变化仅仅影响其利息收入或费用；
- 对于指定为套期工具的衍生金融工具，市场利率变化影响其公允价值，并且所有利率套期预计都是高度有效的；
- 以资产负债表日市场利率采用现金流量折现法计算衍生金融工具及其他金融资产和负债的公允价值变化。

在上述假设的基础上，在其他变量不变的情况下，利率可能发生的合理变动对当期损益和股东权益的税前影响如下：

项目	利率变动	本年度		上年度	
		对利润的影响	对股东权益的影响	对利润的影响	对股东权益的影响
短期借款及长期借款	增加 1%	-207,621,560.74	-207,621,560.74	-163,962,806.32	-163,962,806.32
短期借款及长期借款	减少 1%	207,621,560.74	207,621,560.74	163,962,806.32	163,962,806.32

3. 流动性风险

管理流动风险时，本集团管理层认为应保持充分的现金及现金等价物并对其进行监控，以满足本集团经营需要，并降低现金流量波动的影响。本集团管理层对银行借款的使用情况进行监控并确保遵守贷款协议。

截至 2022 年 12 月 31 日止，本集团流动负债合计金额超过流动资产合计金额 6,123,555,489.62 元。本集团 2022 年 12 月 31 日尚有可用但暂未使用的各种信贷及债券额度合计 74,112,485,433.51 元，大于净流动负债的余额，可在需要从可用信贷及债券额度内获得资金支持，因此，本集团管理层认为本集团不存在重大流动性风险。

财务报表附注

2022年12月31日止年度

(除特别注明外, 金额单位为人民币元)

十一、与金融工具相关的风险 - 续

3. 流动性风险 - 续

本集团持有的金融负债按未折现剩余合同义务的到期期限分析如下:

项目	账面价值	总值	1年以内	1至5年	5年以上
短期借款	7,164,338,366.18	7,235,206,811.18	7,235,206,811.18	-	-
应付账款	811,149,397.66	811,149,397.66	811,149,397.66	-	-
其他应付款	1,755,885,258.26	1,755,885,258.26	1,755,885,258.26	-	-
一年内到期的非流动负债	11,571,368,811.38	13,000,513,740.76	13,000,513,740.76	-	-
其他流动负债	3,161,147,525.96	3,175,491,532.81	3,175,491,532.81	-	-
长期借款	12,390,099,177.85	13,332,739,038.22	-	11,944,558,295.20	1,388,180,743.02
应付债券	19,088,293,099.02	20,991,603,102.02	-	16,723,687,844.84	4,267,915,257.18
租赁负债	948,350,914.04	1,598,294,958.62	-	364,988,464.83	1,233,306,493.79
其他非流动负债	20,000,000.00	20,543,476.71	-	20,543,476.71	-
长期应付款	3,542,966,493.60	3,546,292,462.09	-	643,944,866.57	2,902,347,595.52

十二、公允价值的披露

1. 以公允价值计量的资产和负债的年末公允价值

项目	本年年末公允价值			合计
	第一层次 公允价值计量	第二层次 公允价值计量	第三层次 公允价值计量	
持续的公允价值计量				
交易性金融资产	135,742.11	2,998,645,857.52	-	2,998,781,599.63
应收款项融资	-	-	163,766,913.10	163,766,913.10
其他权益工具投资	-	-	171,945,275.02	171,945,275.02
其他非流动金融资产	1,717,875,084.72	-	27,865,811.69	1,745,740,896.41
持续以公允价值计量的资产总额	1,718,010,826.83	2,998,645,857.52	363,577,999.81	5,080,234,684.16

2. 持续第一层次公允价值计量项目市价的确定依据

交易性金融资产及其他非流动金融资产的市价系以权益工具投资于2022年12月31日在公开证券交易场所的收盘价确定。

3. 持续第二层次公允价值计量项目, 采用的估值技术和重要参数的定性及定量信息

项目	本年年末 公允价值	估值技术	输入值
交易性金融资产	2,998,645,857.52	现金流量折现法	预期收益率

以公允价值计量且其变动计入当期损益的债权类投资之公允价值采用现金流量折现法的估值方法进行确定, 估值时本集团采用债权类投资的预期收益率作为输入值。

十二、公允价值的披露 - 续

4. 持续第三层次公允价值计量项目，采用的估值技术和重要参数的定性及定量信息

项目	本年年末公允价值	估值技术	输入值
应收款项融资	163,766,913.10	现金流量折现法	贴现率
其他权益工具投资	171,945,275.02	净资产法	账面价值
其他非流动金融资产	2,000,000.00	现金流量折现法	折现率
其他非流动金融资产	723,955.24	净资产法	账面价值
其他非流动金融资产	25,141,856.45	上市公司比较法	股票价格

以公允价值计量且其变动计入当期损益或其他综合收益的权益工具投资中非上市权益工具之公允价值采用包括现金流折现法、净资产法、上市公司比较法等估值方法进行确定。估值时本集团需对未来现金流量、信用风险、市场波动率和相关性等方面进行估计，选择适当的折现率并考虑折价溢价调整。

5. 不以公允价值计量的金融资产和金融负债的公允价值情况

不以公允价值计量的金融资产和负债主要包括：应收票据、应收账款、其他应收款、短期借款、应付票据、应付账款、其他应付款、长期借款、应付债券、租赁负债和长期应付款等。

本集团管理层认为，财务报表中按摊余成本计量的金融资产及金融负债的账面价值接近该等资产及负债的公允价值。

十三、关联方关系及其交易

1. 本公司的母公司情况

母公司名称	关联关系	企业类型	注册地	业务性质	已发行股本	母公司对本公司的持股比例(%)	母公司对本公司的表决权比例(%)
布罗德福国际有限公司	母公司	私人有限公司(股份有限)	香港	投资控股	港币 21,120,986,262 元	2.21	63.01 (注)

注：布罗德福国际有限公司直接持有本公司 2.21% 的股权，通过子公司招商局港通发展（深圳）有限公司和招商局港口投资发展有限公司（曾用名“招商局投资发展有限公司”）分别持有本公司 14.84% 和 45.96% 的股权。本公司的最终控股股东为招商局集团有限公司。

2. 本公司的子公司情况

本公司的子公司情况详见附注十、1。

十三、关联方关系及其交易 - 续

3. 本公司的合营和联营企业情况

本公司重要的合营企业和联营企业情况详见附注十、3。

本年度与本集团发生关联方交易，或上年度与本集团发生关联方交易形成余额的其他合营或联营企业情况如下：

合营或联营企业名称	与本公司的关系
Port of Newcastle 及其子公司	合营企业
贵州东部陆港运营有限责任公司	合营企业
青岛前湾联合集装箱码头有限责任公司	合营企业
青岛前湾西港联合码头有限责任公司	合营企业
青岛前湾新联合集装箱码头有限责任公司	合营企业
湛江中远海运物流有限公司	合营企业
中国湛江外轮代理有限公司	合营企业
烟台港集团莱州港有限公司	合营企业
青岛五通世纪供应链有限公司	合营企业
招商港口（深圳）产业创新私募股权投资基金合伙企业（有限合伙）（以下简称“投资基金”）	合营企业
Doraleh Multi-purpose Port	联营企业
Great Horn Development Company FZCo	联营企业
International Djibouti Industrial Parks Operation FZCo	联营企业
Port de Djibouti S.A.	联营企业
Terminal Link SAS	联营企业
Tin-Can Island Container Terminal Ltd	联营企业
贵州黔东南州陆港运营有限责任公司	联营企业
南山集团及其子公司	联营企业
上港集团	联营企业
宁波舟山及其子公司	联营企业
深圳保宏科技股份有限公司	联营企业
天津海天保税物流有限公司	联营企业
招商港城	联营企业
湛江霞港联合开发有限公司	联营企业
漳州中远海运船务代理有限公司	联营企业
珠江内河货运码头有限公司	联营企业
汕头中联理货有限公司	联营企业
汕头国际集装箱码头有限公司	联营企业
深圳市湾电实业有限公司	联营企业
天津港集装箱码头有限公司	联营企业
阿萨勒湖投资控股有限公司	联营企业
招港创融（深圳）科技有限公司	联营企业
辽港股份及其子公司	联营企业、同受最终控股股东控制

招商局港口集团股份有限公司

财务报表附注

2022年12月31日止年度

(除特别注明外, 金额单位为人民币元)

十三、关联方关系及其交易 - 续

4. 本公司的其他关联方情况

其他关联方名称	与本公司的关系
安通控股及其下属公司(注)	同一关联自然人
湛江市基础设施建设投资集团有限公司	子公司之少数股东
舟山蓝海投资有限公司	子公司之少数股东
斯里兰卡港务局	子公司之少数股东
广东顺控城投置业有限公司	子公司之少数股东
广东中外运船务代理有限公司	同受最终控股股东控制
海通(上海)贸易有限公司	同受最终控股股东控制
海通(深圳)贸易有限公司	同受最终控股股东控制
华南中外运供应链管理有限公司	同受最终控股股东控制
欧亚船厂企业有限公司	同受最终控股股东控制
青岛保税物流园区中外运仓储物流有限公司	同受最终控股股东控制
青岛中外运供应链管理有限公司	同受最终控股股东控制
深圳市外代仓储有限公司	同受最终控股股东控制
深圳市南油(集团)有限公司	同受最终控股股东控制
深圳市前海中外运供应链管理有限公司	同受最终控股股东控制
深圳市前海蛇口自贸投资发展有限公司	同受最终控股股东控制
深圳市招商国际船舶代理有限公司	同受最终控股股东控制
深圳招商房地产有限公司	同受最终控股股东控制
招商局置业有限公司	同受最终控股股东控制
深圳招商到家汇科技有限公司	同受最终控股股东控制
深圳招商滚装运输有限公司	同受最终控股股东控制
深圳招商商置投资有限公司	同受最终控股股东控制
深圳招商物业管理有限公司	同受最终控股股东控制
深圳中外运船务代理有限公司	同受最终控股股东控制
友联船厂(蛇口)有限公司	同受最终控股股东控制
友联船厂有限公司	同受最终控股股东控制
招商局国际冷链(深圳)有限公司	同受最终控股股东控制
招商局集团财务有限公司	同受最终控股股东控制
招商局港口投资发展有限公司	同受最终控股股东控制
招商局融资租赁(上海)有限公司	同受最终控股股东控制
招商局融资租赁(天津)有限公司	同受最终控股股东控制
招商局蛇口工业区控股股份有限公司	同受最终控股股东控制
招商局食品(中国)有限公司	同受最终控股股东控制
招商局通商融资租赁有限公司	同受最终控股股东控制
招商局物流集团青岛有限公司	同受最终控股股东控制
招商局漳州开发区供电有限公司	同受最终控股股东控制
招商证券股份有限公司	同受最终控股股东控制
中国交通进出口有限公司	同受最终控股股东控制
中国外运长航集团有限公司	同受最终控股股东控制
招商圣约酒业(深圳)有限公司	同受最终控股股东控制
深圳市德瀚投资发展有限公司	同受最终控股股东控制

注: 本公司原副总经理郑少平于2021年8月6日辞任本公司之副总经理, 离任未满12个月内任安通控股董事长。因此本集团与安通控股的关联关系持续时间为2020年10月22日至2022年8月6日。

招商局港口集团股份有限公司

财务报表附注

2022年12月31日止年度

(除特别注明外，金额单位为人民币元)

十三、关联方关系及其交易 - 续

4. 本公司的其他关联方情况 (续)

其他关联方名称	与本公司的关系
广东中外运船务有限公司	同受最终控股股东控制
招商局健康产业(蕲春)有限公司	同受最终控股股东控制
深圳中理外轮理货有限公司	同受最终控股股东控制
中国外运华中有限公司	同受最终控股股东控制
中国外运(香港)船务有限公司	同受最终控股股东控制
广运船务有限公司	同受最终控股股东控制
招商局(辽宁)港口发展有限公司	同受最终控股股东控制
招商局重工(江苏)有限公司	同受最终控股股东控制
汕头中外运有限公司	同受最终控股股东控制
深圳市招商公寓发展有限公司	同受最终控股股东控制
招商局物流深圳有限公司	同受最终控股股东控制
招商局漳州开发区有限公司	同受最终控股股东控制
中国深圳外轮代理有限公司	同受最终控股股东控制
宁波船务代理有限公司	同受最终控股股东控制
中外运集装箱运输(香港)有限公司	同受最终控股股东控制
中外运集装箱运输有限公司	同受最终控股股东控制
营口港务集团有限公司(以下简称营口港集团)及其子公司	同受最终控股股东控制
盘锦港集团有限公司	同受最终控股股东控制
布罗德福(深圳)港口发展有限公司	同受最终控股股东控制
辽宁港口集团有限公司	同受最终控股股东控制
辽宁电子口岸有限责任公司	同受最终控股股东控制
中国扬子江轮船股份有限公司	同受最终控股股东控制
招商港融大数据股份有限公司	同受最终控股股东控制
大连港口建设监理咨询有限公司	同受最终控股股东控制
大连港集团有限公司	同受最终控股股东控制
大连集装箱码头有限公司	同受最终控股股东控制
蛇口港公安局	同受最终控股股东控制
深圳西部港口保安服务有限公司	同受最终控股股东控制
中国外运华南有限公司	同受最终控股股东控制
大港集箱	同受最终控股股东控制
集发物流	同受最终控股股东控制
大连港通信工程有限公司	同受最终控股股东控制
大连集发南岸国际物流有限公司	同受最终控股股东控制
大连集发港口物流有限公司	同受最终控股股东控制
招商局船务企业有限公司	同受最终控股股东控制
宁波泛洋国际货运代理有限公司	同受最终控股股东控制
青岛中外运矿业科技有限公司	同受最终控股股东控制
大连保税区永德信房地产开发建设有限公司	同受最终控股股东控制
营口新港矿石码头有限公司	同受最终控股股东控制
丹东港口集团有限公司	同受最终控股股东控制

十三、关联方关系及其交易 - 续

4. 本公司的其他关联方情况 - 续

其他关联方名称	与本公司的关系
大通证券股份有限公司	最终控股股东对其具有重大影响
大连汽车码头有限公司	最终控股股东对其具有重大影响
大连港口设计研究院有限公司	最终控股股东对其具有重大影响
Khor Ambado FZCo	最终控股股东对其具有重大影响
Djibouti International Hotel Company	最终控股股东对其具有重大影响
招商银行股份有限公司	最终控股股东对其具有重大影响
深圳招商供电有限公司	最终控股股东对其具有重大影响
深圳市万海大厦管理有限公司	最终控股股东对其具有重大影响

5. 关联方交易情况

(1) 提供和接受劳务的关联交易

关联方	关联交易内容	关联交易定价方式及决策程序	本年累计数	上年累计数
接受劳务:				
深圳市湾电实业有限公司	服务支出	根据双方协议定价	55,476,519.62	52,118,359.34
招商局融资租赁(上海)有限公司	服务支出	根据双方协议定价	21,363,353.64	-
南山集团及其子公司	服务支出	根据双方协议定价	20,553,330.63	12,899,160.06
海通(上海)贸易有限公司	服务支出	根据双方协议定价	19,923,373.82	9,908,555.07
青岛前湾西港联合码头有限责任公司	服务支出	根据双方协议定价	18,229,532.95	17,429,281.52
深圳招商供电有限公司	服务支出	根据双方协议定价	17,893,208.32	16,896,892.16
湛江中远海运物流有限公司	服务支出	根据双方协议定价	16,324,326.06	13,741,598.64
宁波舟山	服务支出	根据双方协议定价	14,417,120.66	14,902,071.93
深圳西部港口保安服务有限公司	服务支出	根据双方协议定价	11,952,754.94	8,628,090.47
友联船厂有限公司	服务支出	根据双方协议定价	8,489,653.19	8,484,365.83
深圳招商物业管理有限公司	服务支出	根据双方协议定价	7,959,601.92	11,411,320.65
深圳市南油(集团)有限公司	服务支出	根据双方协议定价	5,764,441.32	-
招商局港口投资发展有限公司	服务支出	根据双方协议定价	5,571,699.92	2,511,488.39
招商局漳州开发区供电有限公司	服务支出	根据双方协议定价	5,562,706.02	5,148,081.30
招商证券股份有限公司	服务支出	根据双方协议定价	5,547,169.80	-
广运船务有限公司	服务支出	根据双方协议定价	4,886,700.00	-
深圳招商商置投资有限公司	服务支出	根据双方协议定价	3,896,620.63	6,963,663.53
辽港股份及其子公司	服务支出	根据双方协议定价	3,612,247.90	1,453,666.27
营口港集团及其子公司	服务支出	根据双方协议定价	2,838,787.56	3,655,450.63
广东中外运船务有限公司	服务支出	根据双方协议定价	2,619,862.38	5,128,165.14
招商局食品(中国)有限公司	服务支出	根据双方协议定价	2,534,006.83	2,010,522.22
深圳中外运船务代理有限公司	服务支出	根据双方协议定价	2,486,175.66	2,886,771.98
Djibouti International Hotel Company	服务支出	根据双方协议定价	2,344,919.84	-
深圳招商到家汇科技有限公司	服务支出	根据双方协议定价	2,270,488.10	2,529,286.74
深圳中理外轮理货有限公司	服务支出	根据双方协议定价	2,086,506.13	2,367,078.52
Khor Ambado FZCo	服务支出	根据双方协议定价	1,765,467.27	-
招商局健康产业(蕪春)有限公司	服务支出	根据双方协议定价	1,188,397.44	874,591.30
蛇口港公安局	服务支出	根据双方协议定价	-	13,215,162.92
深圳市前海蛇口自贸投资发展有限公司	服务支出	根据双方协议定价	-	3,246,406.82
青岛五通世纪供应链有限公司	服务支出	根据双方协议定价	-	1,412,347.77
招商局物流集团青岛有限公司	服务支出	根据双方协议定价	-	278,746.88
招商圣约酒业(深圳)有限公司	服务支出	根据双方协议定价	-	145,501.77
其他关联方	服务支出	根据双方协议定价	6,780,732.36	5,426,539.23
招商银行股份有限公司	购买结构性存款	根据双方协议定价	900,061,111.11	901,314,575.34
招商局集团财务有限公司	利息支出	根据双方协议定价	74,066,413.54	57,267,460.41

招商局港口集团股份有限公司

财务报表附注

2022年12月31日止年度

(除特别注明外, 金额单位为人民币元)

十三、关联方关系及其交易 - 续

5. 关联方交易情况 - 续

(1) 提供和接受劳务的关联交易 - 续

关联方	关联交易内容	关联交易定价方式及决策程序	本年累计数	上年累计数
接受劳务:				
招商银行股份有限公司	利息支出	根据双方协议定价	8,970,399.98	7,309,189.97
招商局融资租赁(天津)有限公司	利息支出	根据双方协议定价	724,437.17	-
招商局通商融资租赁有限公司	物业水电费	根据双方协议定价	4,089,619.16	-
其他关联方	物业水电费	根据双方协议定价	-	1,527,482.73
合计			1,262,251,685.87	1,193,091,875.53
提供劳务:				
湛江中远海运物流有限公司	服务收入	根据双方协议定价	203,783,472.45	172,689,315.75
辽港股份及其子公司	服务收入	根据双方协议定价	165,608,963.82	84,665,638.27
安通控股及其下属公司	服务收入	根据双方协议定价	124,308,389.86	149,257,485.43
青岛前湾联合集装箱码头有限责任公司	服务收入	根据双方协议定价	61,896,678.04	57,107,934.04
中国湛江外轮代理有限公司	服务收入	根据双方协议定价	59,100,409.00	58,774,852.27
广东中外运船务代理有限公司	服务收入	根据双方协议定价	57,816,828.74	78,136,291.87
营口港集团及其子公司	服务收入	根据双方协议定价	41,932,643.50	59,158,823.90
深圳市招商国际船舶代理有限公司	服务收入	根据双方协议定价	29,854,035.10	19,931,387.34
广运船务有限公司	服务收入	根据双方协议定价	22,315,438.97	2,275,910.33
辽宁港口集团有限公司	服务收入	根据双方协议定价	19,746,474.90	30,230,480.12
友联船厂(蛇口)有限公司	服务收入	根据双方协议定价	15,088,720.57	15,861,643.81
中国外运华中有限公司	服务收入	根据双方协议定价	9,600,255.49	2,557.32
招港创融(深圳)科技有限公司	服务收入	根据双方协议定价	8,665,860.83	5,060,041.98
中外运集装箱运输有限公司	服务收入	根据双方协议定价	7,891,652.35	9,659,043.11
华南中外运供应链管理有限公司	服务收入	根据双方协议定价	5,745,399.44	3,315,529.59
深圳保宏科技股份有限公司	服务收入	根据双方协议定价	5,562,857.25	12,375,371.81
深圳市前海中外运供应链管理有限公司	服务收入	根据双方协议定价	5,354,930.31	8,201,186.45
中国深圳外轮代理有限公司	服务收入	根据双方协议定价	4,966,841.25	6,742,585.37
深圳中外运船务代理有限公司	服务收入	根据双方协议定价	4,955,801.22	6,065,850.59
中国扬子江轮船股份有限公司	服务收入	根据双方协议定价	4,864,882.39	4,015,942.03
青岛保税物流园区中外运仓储物流有限公司	服务收入	根据双方协议定价	4,633,215.32	2,060,322.30
青岛前湾西港联合码头有限责任公司	服务收入	根据双方协议定价	4,335,903.64	3,556,894.16
招商局国际冷链(深圳)有限公司	服务收入	根据双方协议定价	4,050,145.80	-
中外运集装箱运输(香港)有限公司	服务收入	根据双方协议定价	3,545,752.04	2,618,545.62
青岛前湾新联合集装箱码头有限责任公司	服务收入	根据双方协议定价	3,174,751.23	2,727,630.47
中国外运长航集团有限公司	服务收入	根据双方协议定价	2,971,698.12	1,349,056.61
上港集团	服务收入	根据双方协议定价	2,633,413.21	1,430,583.02
汕头中联理货有限公司	服务收入	根据双方协议定价	2,509,658.22	2,688,839.07
烟台港集团莱州港有限公司	服务收入	根据双方协议定价	2,075,471.68	2,043,962.25
招商局港口投资发展有限公司	服务收入	根据双方协议定价	1,907,632.07	6,100,924.53
招商局重工(江苏)有限公司	服务收入	根据双方协议定价	1,814,935.95	2,788,745.68
南山集团及其子公司	服务收入	根据双方协议定价	1,707,871.21	1,147,657.18
招商港城	服务收入	根据双方协议定价	1,672,423.95	1,591,345.21
汕头中外运有限公司	服务收入	根据双方协议定价	1,610,585.09	1,411,180.98
天津港集装箱码头有限公司	服务收入	根据双方协议定价	1,475,548.18	722,817.00
招商局船务企业有限公司	服务收入	根据双方协议定价	1,204,104.79	459,445.09
宁波泛洋国际货运代理有限公司	服务收入	根据双方协议定价	1,179,815.94	-
投资基金	服务收入	根据双方协议定价	1,142,414.06	821,804.81
汕头国际集装箱码头有限公司	服务收入	根据双方协议定价	1,068,566.79	2,830,152.56
大连港口建设监理咨询有限公司	服务收入	根据双方协议定价	1,060,945.09	1,561,447.66
大连汽车码头有限公司	服务收入	根据双方协议定价	968,960.44	2,162,744.31
大连港集团有限公司	服务收入	根据双方协议定价	890,607.59	1,471,595.43
招商局蛇口工业区控股股份有限公司	服务收入	根据双方协议定价	867,155.09	2,379,478.59
招商港融大数据股份有限公司	服务收入	根据双方协议定价	833,383.69	3,839,970.76

十三、关联方关系及其交易 - 续

5. 关联方交易情况 - 续

(1) 提供和接受劳务的关联交易 - 续

关联方	关联交易内容	关联交易定价方式及决策程序	本年累计数	上年累计数
提供劳务:				
深圳市德瀚投资发展有限公司	服务收入	根据双方协议定价	760,365.57	1,106,438.68
大通证券股份有限公司	服务收入	根据双方协议定价	752,654.88	1,464,247.85
广东中外运船务有限公司	服务收入	根据双方协议定价	681,455.19	1,234,211.32
辽宁电子口岸有限责任公司	服务收入	根据双方协议定价	613,207.55	1,007,547.18
贵州东部陆港运营有限责任公司	服务收入	根据双方协议定价	592,407.92	2,379,122.83
大连港口设计研究院有限公司	服务收入	根据双方协议定价	197,369.99	1,217,915.13
深圳市外代仓储有限公司	服务收入	根据双方协议定价	160,663.44	206,068.60
招商局物流深圳有限公司	服务收入	根据双方协议定价	107,700.00	364,878.63
布罗德福(深圳)港口发展有限公司	服务收入	根据双方协议定价	-	233,023,495.03
宁波船务代理有限公司	服务收入	根据双方协议定价	-	127,750,175.04
招商局国际冷链(深圳)有限公司	服务收入	根据双方协议定价	-	6,932,874.90
中国外运(香港)船务有限公司	服务收入	根据双方协议定价	-	1,270,858.60
贵州黔东南州陆港运营有限责任公司	服务收入	根据双方协议定价	-	975,890.37
招商局(辽宁)港口发展有限公司	服务收入	根据双方协议定价	-	943,396.22
漳州中远海运船务代理有限公司	服务收入	根据双方协议定价	-	820,987.04
Doraleh Multi-purpose Port	服务收入	根据双方协议定价	-	585,604.28
International Djibouti Industrial Parks Operation FZCO	服务收入	根据双方协议定价	-	502,024.39
其他关联方	服务收入	根据双方协议定价	26,887,970.55	13,882,596.99
Terminal Link SAS	利息收入	根据双方协议定价	169,844,015.81	165,180,415.51
Port of Newcastle 及其子公司	利息收入	根据双方协议定价	17,721,583.77	76,683,050.81
招商局集团财务有限公司	利息收入	根据双方协议定价	25,519,980.42	24,994,228.38
天津海天保税物流有限公司	利息收入	根据双方协议定价	1,558,375.91	1,558,375.91
招商银行股份有限公司	利息收入	根据双方协议定价	105,426,962.23	32,931,572.09
招商港城	利息收入	根据双方协议定价	-	1,957,067.27
合计			1,259,220,207.90	1,530,266,057.72

(2) 关联租赁情况

本集团作为出租方:

承租方名称	租赁资产种类	关联交易定价方式及决策程序	本年确认的租赁收入	上年确认的租赁收入
青岛前湾西港联合码头有限责任公司	房屋及建筑物	根据双方协议定价	10,222,395.86	9,711,263.00
深圳招商房地产有限公司	房屋及建筑物	根据双方协议定价	7,152,157.00	-
青岛保税物流园中外运仓储物流有限公司	港口及码头设施	根据双方协议定价	6,876,165.97	5,533,737.88
招商局食品(中国)有限公司	房屋及建筑物	根据双方协议定价	5,683,461.66	5,414,148.96
中国交通进出口有限公司	房屋及建筑物	根据双方协议定价	5,473,072.56	5,212,396.32
南山集团及其子公司	房屋及建筑物	根据双方协议定价	5,065,342.55	2,478,760.43
青岛中外运矿业科技有限公司	房屋及建筑物	根据双方协议定价	4,750,557.12	-
青岛中外运供应链管理有限公司	房屋及建筑物	根据双方协议定价	3,558,552.62	3,926,471.23
青岛前湾联合集装箱码头有限责任公司	房屋及建筑物	根据双方协议定价	3,037,651.81	2,407,032.41
招商证券股份有限公司	房屋及建筑物	根据双方协议定价	2,567,514.78	2,265,123.10
友联船厂(蛇口)有限公司	房屋及建筑物	根据双方协议定价	2,195,466.64	3,008,337.95
青岛五通世纪供应链有限公司	房屋及建筑物	根据双方协议定价	2,119,296.03	619,965.10
中国外运华南有限公司	房屋及建筑物	根据双方协议定价	564,605.52	1,897,332.07
其他关联方	房屋及建筑物、土地使用权	根据双方协议定价	6,856,178.26	7,650,774.22
合计			66,122,418.38	50,125,342.67

招商局港口集团股份有限公司

财务报表附注

2022年12月31日止年度

(除特别注明外, 金额单位为人民币元)

十三、关联方关系及其交易 - 续

5. 关联方交易情况 - 续

(2) 关联租赁情况 - 续

本集团作为承租方:

出租方名称	租赁资产种类	租金 (年)	租期 (披露合同涵盖期间)	其他重要租赁条款
南山集团及其子公司	房屋建筑物	64,589,226.16	2019.01.01-2024.12.31	不适用
招商局融资租赁 (上海) 有限公司	港口及码头设施	58,302,270.50	2018.03.19-2024.03.26	不适用
招商局融资租赁 (上海) 有限公司	机械设备、港口及码头设施	57,849,868.06	2018.11.30-2024.11.30	不适用
招商局通商融资租赁有限公司	机械设备	46,381,918.54	2017.10.31-2023.10.27	不适用
招商局融资租赁 (天津) 有限公司	港口及码头设施	35,733,649.64	2018.03.19-2024.03.26	不适用
招商局蛇口工业区控股股份有限公司	港口及码头设施	30,584,055.34	2022.01.01-2023.12.31	不适用
招商局通商融资租赁有限公司	机械设备	17,717,147.04	2016.12.26-2022.11.15	不适用
欧亚船厂企业有限公司	港口及码头设施	14,696,367.93	2022.01.01-2022.12.31	不适用
招商局蛇口工业区控股股份有限公司	其他	6,115,067.28	2022.01.01-2024.12.31	不适用
深圳市前海蛇口自贸投资发展有限公司	房屋建筑物	4,206,780.00	2022.01.01-2022.12.31	不适用
深圳市前海蛇口自贸投资发展有限公司	其他	3,968,660.38	2022.01.15-2022.07.31	不适用
深圳招商商置投资有限公司	房屋建筑物	3,889,563.40	2021.01.01-2022.12.31	不适用
南山集团及其子公司	其他	3,795,785.53	2022.01.01-2024.12.31	不适用
招商局融资租赁 (天津) 有限公司	港口及码头设施	3,105,625.00	2022.06.16-2025.06.16	递增递减租金
南山集团及其子公司	房屋建筑物	3,083,925.40	2022.01.01-2022.12.31	不适用
深圳市南油 (集团) 有限公司	其他	1,995,553.15	2022.01.01-2022.12.31	不适用
深圳招商商置投资有限公司	房屋建筑物	1,342,488.00	2021.01.01-2022.12.31	存在递增租金
深圳招商商置投资有限公司	房屋建筑物	1,241,376.00	2022.01.01-2022.12.31	不适用
南山集团及其子公司	房屋建筑物	1,200,466.97	2022.01.01-2022.09.30	不适用
深圳市万海大厦管理有限公司	房屋建筑物	1,202,209.02	2021.06.15-2024.06.14	存在递增租金
招商局国际冷链 (深圳) 有限公司	港口及码头设施	1,032,762.89	2021.05.01-2024.04.30	不适用
招商局国际冷链 (深圳) 有限公司	房屋建筑物	861,000.00	2022.03.22-2023.02.28	不适用
招商局国际冷链 (深圳) 有限公司	房屋建筑物	840,000.00	2021.03.01-2022.02.28	不适用
青岛前湾联合集装箱码头有限责任公司	房屋建筑物	662,285.71	2022.05.01-2023.12.31	不适用
大连保税区永德信房地产开发建设有限公司	房屋建筑物	408,741.23	2023.01.01-2023.12.31	不适用
南山集团及其子公司	房屋建筑物	319,869.42	2019.01.01-2023.12.31	存在续租条款
南山集团及其子公司	其他	230,502.86	2021.01.01-2023.12.31	不适用
深圳市招商公寓发展有限公司	房屋建筑物	142,674.30	2022.01.01-2022.12.31	不适用
南山集团及其子公司	房屋建筑物	118,800.00	2019.01.01-2023.12.31	不适用
南山集团及其子公司	港口及码头设施	108,078.38	2019.01.01-2024.12.31	存在续租条款
大连港集团有限公司	房屋建筑物	80,000.00	2022.01.01-2022.12.31	不适用
南山集团及其子公司	房屋建筑物	53,931.60	2022.09.01-2023.08.31	不适用
大连港通信工程有限公司	房屋建筑物	50,000.00	2022.01.01-2022.12.31	不适用
招商局国际冷链 (深圳) 有限公司	房屋建筑物	48,604.84	2022.03.01-2022.03.21	不适用
南山集团及其子公司	其他	11,592.00	2021.07.01-2022.06.30	不适用
合计		365,970,846.57		

财务报表附注

2022年12月31日止年度

(除特别注明外, 金额单位为人民币元)

十三、关联方关系及其交易 - 续

5. 关联方交易情况 - 续

(3) 关联担保情况

本集团作为担保方

被担保方	担保额度	担保金额	担保起始日	担保到期日	担保是否已经履行完毕
2022年度					
Terminal Link SAS (注1)	66,490,102.62	66,490,102.62	2013年6月1日	2033年	否
Khor Ambado FZCo (注2)	200,580,480.00	120,182,425.59	2019年5月24日	2032年	否
合计	267,070,582.62	186,672,528.21			
2021年度					
Terminal Link SAS (注1)	65,122,443.30	65,122,443.30	2013年6月1日	2033年	否
Khor Ambado FZCo (注2)	253,381,120.00	110,394,672.56	2019年5月24日	2032年	否
合计	318,503,563.30	175,517,115.86			

注1: 本集团对联营公司 Terminal Link SAS 之另一股东 CMA CGM S.A. 作出承诺, 就其对 Terminal Link SAS 的银行贷款融资及其他负债按照本集团持有 Terminal Link SAS 的 49% 的股权比例为限提供担保。于 2022 年 12 月 31 日, 实际担保金额折合人民币 66,490,102.62 元, 若发生相关的担保偿付责任, 本集团对其进行补偿。

注2: Khor Ambado FZCo 为本集团最终控股股东的关联方, 本集团对其银行贷款融资及其他负债提供担保, 于 2022 年 12 月 31 日的实际担保金额折合人民币 120,182,425.59 元。

(4) 关联方资金拆借

关联方	拆借金额	起始日	到期日	说明
2022年度				
拆入				
招商局集团财务有限公司	604,990,472.82	实际借入日	约定还款日	短期借款
招商银行股份有限公司	140,139,852.77	实际借入日	约定还款日	长期借款
招商局集团财务有限公司	31,618,224.87	实际借入日	约定还款日	长期借款
招商银行股份有限公司	15,015,583.33	实际借入日	约定还款日	短期借款
合计	791,764,133.79			

财务报表附注

2022年12月31日止年度

(除特别注明外，金额单位为人民币元)

十三、关联方关系及其交易 - 续

5. 关联方交易情况 - 续

(5) 关联方资产转让情况

关联方名称	关联交易内容	关联交易定价方式 及决策程序	本年累计数	上年累计数
海通（上海）贸易有限公司	受让固定资产	根据双方协议定价	8,831,858.42	4,115,044.26
海通（上海）贸易有限公司	受让在建工程	根据双方协议定价	4,853,097.34	-
布罗德福（深圳）港口发展有限公司	转让股权投资	根据评估价	-	384,000,000.00
海通（深圳）贸易有限公司	受让机械设备	根据市场价	-	1,345,132.74
其他关联方	受让在建工程	根据双方协议定价	-	485,704.85
合计			13,684,955.76	389,945,881.85

(6) 关键管理人员薪酬

项目	本年累计数	上年累计数
关键管理人员薪酬	20,313,774.52	14,796,861.98

十三、关联方关系及其交易 - 续

6. 关联方应收应付款项

(1) 应收项目

项目名称	关联方	本年年末账面余额	上年年末账面余额	
货币资金	招商银行股份有限公司	3,387,973,124.59	2,563,011,212.30	
	招商局集团财务有限公司	1,841,698,554.32	2,178,303,655.54	
	合计	5,229,671,678.91	4,741,314,867.84	
交易性金融资产	招商银行股份有限公司	900,061,111.11	901,314,575.34	
应收账款	宁波舟山及其子公司	20,289,988.06	-	
	广东中外运船务代理有限公司	17,505,768.03	1,970,902.79	
	安通控股及其下属公司	8,395,245.04	13,014,575.59	
	广运船务有限公司	4,564,389.71	512,749.94	
	湛江中远海运物流有限公司	4,045,734.88	5,211,554.51	
	青岛前湾西港联合码头有限责任公司	3,749,064.99	2,315,131.88	
	辽港股份	3,680,900.00	1,414,964.00	
	友联船厂(蛇口)有限公司	3,554,521.60	4,414,431.20	
	Khor Ambado FZCo	3,108,610.49	2,842,053.59	
	大连集发港口物流有限公司	2,220,941.63	337,180.00	
	Great Horn Development Company FZCo	2,157,859.50	2,606,831.64	
	大连集装箱码头有限公司	1,957,840.00	330,000.60	
	大连集发南岸国际物流有限公司	1,839,478.79	817,625.00	
	辽宁港口集团有限公司	1,821,581.00	733,681.00	
	Port de Djibouti S.A.	1,770,749.55	1,618,911.45	
	青岛前湾联合集装箱码头有限责任公司	1,729,380.01	1,049,999.99	
	深圳市招商国际船舶代理有限公司	1,530,505.68	1,341,323.72	
	南山集团及其子公司	1,404,627.23	-	
	中外运集装箱运输有限公司	1,287,851.75	1,436,388.75	
	中国深圳外轮代理有限公司	758,113.05	1,418,539.82	
	华南中外运供应链管理有限公司	659,854.40	475,477.60	
	中国外运(香港)船务有限公司	375,748.78	1,068,888.42	
	宁波船务代理有限公司	164,981.21	6,502,287.89	
	营口港集团及其子公司	160,491.00	3,333,618.62	
	盘锦港集团有限公司	-	1,467,000.00	
	招商局国际冷链(深圳)有限公司	-	1,215,660.73	
	贵州东部陆港运营有限责任公司	-	89,177.60	
	其他关联方	13,549,055.64	8,951,295.22	
	合计	102,283,282.02	66,490,251.55	
	应收股利	南山集团	240,591,000.00	185,070,000.00
		Tin-Can Island Container Terminal Ltd	65,121,449.40	19,076,909.00
		青岛前湾联合集装箱码头有限责任公司	50,000,000.00	-
		招商港城	41,847,044.77	41,847,044.77
湛江中远海运物流有限公司		18,449,001.16	18,403,959.77	
其他关联方		232,047.23	277,072.09	
合计	416,240,542.56	264,674,985.63		

十三、关联方关系及其交易 - 续

6. 关联方应收应付款项 - 续

(1) 应收项目 - 续

项目名称	关联方	本年年末账面余额	上年年末账面余额
其他应收款	珠江内河货运码头有限公司	36,053,588.00	32,953,940.00
	PORT DE DJIBOUTI S.A.	24,808,664.70	22,681,372.48
	深圳市南油(集团)有限公司	6,725,260.86	110,902.00
	深圳市前海蛇口自贸投资发展有限公司	6,310,000.00	6,000,000.00
	舟山蓝海投资有限公司	4,996,989.39	4,996,989.39
	深圳招商滚装运输有限公司	2,899,163.95	2,899,163.95
	欧亚船厂企业有限公司	1,510,055.76	1,380,231.20
	深圳招商商置投资有限公司	1,132,846.40	1,132,846.40
	南山集团及其子公司	1,009,839.70	129,239.70
	招商局港口投资发展有限公司	-	5,000,000.00
	湛江市基础设施建设投资集团有限公司	-	4,907,365.06
	湛江中远海运物流有限公司	-	2,190,539.40
	其他关联方	3,550,453.73	6,477,504.63
	合计	88,996,862.49	90,860,094.21
预付款项	南山集团及其子公司	9,000.00	-
	其他关联方	6,351.75	-
	合计	15,351.75	-
一年内到期的非流动资产	Port of Newcastle 及其子公司	852,919,208.25	60,029,243.30
	Terminal Link SAS	46,409,214.10	42,429,677.59
	招商局融资租赁(天津)有限公司	3,800,000.00	-
	合计	903,128,422.35	102,458,920.89
长期应收款	Terminal Link SAS	2,931,108,250.96	2,679,769,106.42
	天津海天保税物流有限公司	34,300,000.00	34,300,000.00
	招商局融资租赁(上海)有限公司	6,200,000.00	-
	招商局融资租赁(天津)有限公司	659,515.88	10,000,000.00
	Port of Newcastle 及其子公司	-	750,086,910.62
	合计	2,972,267,766.84	3,474,156,017.04
其他非流动资产	中国交通进出口有限公司	-	20,854,077.98

(2) 应付项目

项目名称	关联方	本年年末账面余额	上年年末账面余额
短期借款	招商局集团财务有限公司	413,453,629.50	3,393,366,381.96
	招商银行股份有限公司	15,015,583.33	-
	合计	428,469,212.83	3,393,366,381.96
其他流动负债	招商局集团财务有限公司	10,056,575.34	10,012,082.19
应付账款	安通控股及其下属公司	16,948,161.45	-
	宁波舟山及其子公司	16,725,206.29	1,159,307.43
	青岛前湾西港联合码头有限责任公司	8,007,474.16	6,742,200.79
	深圳市湾电实业有限公司	4,920,501.06	4,987,709.79
	广运船务有限公司	4,886,700.00	-
	南山集团及其子公司	4,259,215.79	3,154,427.56
	欧亚船厂企业有限公司	2,363,408.70	3,142,704.91

十三、关联方关系及其交易 - 续

6. 关联方应收应付款项 - 续

(2) 应付项目 - 续

项目名称	关联方	本年年末账面余额	上年年末账面余额
应付账款	招商局港口投资发展有限公司	1,203,536.99	37,539.37
	友联船厂有限公司	792,077.94	2,651,200.00
	深圳中外运船务代理有限公司	248,149.17	633,810.99
	其他关联方	4,212,603.81	3,064,781.40
	合计	64,567,035.36	25,573,682.24
预收款项	青岛五通世纪供应链有限公司	196,301.30	-
	其他关联方	160,600.00	53,057.84
	合计	356,901.30	53,057.84
合同负债	大连集装箱码头有限公司	9,679,785.44	3,573,179.78
	丹东港口集团有限公司	3,842,709.07	-
	青岛前湾联合集装箱码头有限责任公司	1,556,753.55	1,050,000.00
	营口新港矿石码头有限公司	1,514,844.30	-
	安通控股及其下属公司	1,468,616.91	1,994,209.18
	湛江中远海运物流有限公司	1,275,397.28	-
	青岛中外运供应链管理有限公司	368,484.60	1,578,302.00
	其他关联方	2,508,480.44	2,897,061.68
	合计	22,215,071.59	11,092,752.64
应付股利	湛江市基础设施建设投资集团有限公司	41,400,234.06	-
	招商局漳州开发区有限公司	20,000,000.00	20,000,000.00
	大港集箱	14,000,000.00	18,349,264.69
	斯里兰卡港务局	10,446,900.00	-
	集发物流	3,000,000.00	4,945,967.80
	合计	88,847,134.06	43,295,232.49
其他应付款	阿萨勒湖投资控股有限公司	47,359,371.46	-
	安通控股及其下属公司	12,730,734.37	8,077,252.00
	深圳招商房地产有限公司	10,079,369.00	10,079,369.00
	招商局蛇口工业区控股股份有限公司	6,420,820.68	-
	招商局港口投资发展有限公司	4,130,081.82	7,417,802.54
	深圳招商商置投资有限公司	3,750,000.03	7,839,816.47
	招商局置业有限公司	3,263,853.86	-
	深圳市前海中外运供应链管理有限公司	1,628,515.12	1,579,720.16
	湛江霞港联合开发有限公司	1,439,753.57	1,433,473.84
	招商局食品(中国)有限公司	1,069,017.00	1,069,017.00
	深圳保宏科技股份有限公司	749,269.39	-
	PORT DE DJIBOUTI S.A.	-	254,894,592.46
	Terminal Link SAS	-	3,910,337.39
	其他关联方	6,732,058.14	5,419,228.21
	合计	99,352,844.44	301,720,609.07

十三、关联方关系及其交易 - 续

6. 关联方应收应付款项 - 续

(2) 应付项目 - 续

项目名称	关联方	本年年末账面余额	上年年末账面余额
一年内到期的非流动负债	招商局集团财务有限公司	110,838,087.45	27,106,533.22
	招商局融资租赁(上海)有限公司	103,236,707.51	104,204,701.37
	南山集团及其子公司	65,165,836.97	56,174,150.92
	招商局通商融资租赁有限公司	45,115,824.42	60,639,407.07
	招商局蛇口工业区控股股份有限公司	37,012,422.69	-
	招商局融资租赁(天津)有限公司	32,339,542.44	32,788,124.97
	欧亚船厂企业有限公司	14,255,883.08	13,030,256.95
	招商银行股份有限公司	11,362,639.43	4,227,333.34
	广东顺控城投置业有限公司	3,162,000.00	-
	招商局国际冷链(深圳)有限公司	1,050,270.17	-
	深圳招商商置投资有限公司	-	6,029,278.06
	其他关联方	1,962,815.09	961,513.13
	合计	425,502,029.25	305,161,299.03
其他非流动负债	南山集团及其子公司	-	1,020,381.51
长期借款	招商局集团财务有限公司	445,490,692.58	543,744,022.45
	招商银行股份有限公司	325,000,000.00	196,000,000.00
	合计	770,490,692.58	739,744,022.45
租赁负债	招商局融资租赁(上海)有限公司	75,833,546.45	177,500,213.13
	南山集团及其子公司	65,431,073.09	58,651,209.31
	招商局融资租赁(天津)有限公司	15,833,403.29	47,500,069.97
	招商局蛇口工业区控股股份有限公司	5,993,041.70	-
	招商局国际冷链(深圳)有限公司	253,362.41	1,353,404.41
	招商局通商融资租赁有限公司	-	44,730,575.22
	其他关联方	803,148.25	181,987.02
合计	164,147,575.19	329,917,459.06	
长期应付款	招商局融资租赁(天津)有限公司	41,052,268.30	-

十四、股份支付

1. 股份支付总体情况

公司本年授予的各项权益工具总额	无
公司本年行权的各项权益工具总额	无
公司本年失效的各项权益工具总额	594.82 万份
公司年末发行在外的股份期权行权价格的范围和合同剩余期限	行权价格 14.71 元至 16.69 元; 合同剩余期限 49 个月
公司年末发行在外的其他权益工具行权价格的范围和合同剩余期限	无

十四、股份支付 - 续

2. 以权益结算的股份支付情况

授予日权益工具公允价值的确定方法	采用布莱克-舒尔茨 (BlackScholes) 模型对授予的股票期权成本进行估计
可行权权益工具数量的确定依据	在等待期内的每个资产负债日，根据最新取得的可行权员工人数变动等后续信息做出最佳估计，修正预计可行权的权益工具数量。
本年估计与上年估计有重大差异的原因	第二个行权期行权条件未满足
以权益结算的股份支付计入资本公积的累计金额	5,591,402.00
本年以权益结算的股份支付确认的费用总额	-7,631,891.11

根据国务院国有资产监督管理委员会国资考分〔2019〕748号《关于招商局港口集团股份有限公司实施股票期权激励计划的批复》，2020年2月3日经本公司2020年度第一次临时股东大会审议批准，向238名激励对象授予1,719.8万份股票期权，行权价格为17.80元/股，授予日为2020年2月3日。股票期权自授予日起24个月为锁定期，在满足行权条件的前提下，授予满24个月后可以开始行权。行权分为三批，第一批（自授予日起24个月后至授予日起36个月内）生效40%，第二批（自授予日起36个月后至授予日起48个月内）生效30%，第三批（自授予日起48个月后至授予日起84个月内）生效30%；每项股票期权赋予持有人认购一股本公司普通股的权利。

2021年3月5日，本公司完成了股票期权激励计划（第一期）股票期权（预留部分）的授予工作，预留部分股票期权的激励对象共3人，授予的股票期权为53万份，行权价格为15.09元/股，授予日为2021年1月29日。股票期权自授予日起24个月为锁定期，在满足行权条件的前提下，授予满24个月后可以开始行权。行权分为二批，第一批（自授予日起24个月至授予日起36个月内）生效50%；第二批（自授予日起36个月后至授予日起72个月内）生效50%。每项股票期权赋予持有人认购一股本公司普通股的权利。

根据《股票期权激励计划》第三十二条有关规定，自股票期权授予日起，若在行权前本公司发生派息，应对行权价格进行相应的调整。基于此，本公司于2021年1月30日将股票期权激励计划（第一期）首批授予部分的行权价格统一由17.80元/股调整为17.34元/股；本公司于2022年1月29日将股票期权激励计划（第一期）首批授予部分的行权价格统一由17.34元/股调整为16.69元/股，预留授予部分的行权价格统一由15.09元/股调整为14.71元/股。

截至本财务报表批准报出日，因本公司股票期权激励计划（第一期）股票期权（首批授予部分）第二个行权期的行权条件未满足，本公司已注销股票期权激励计划（第一期）股票期权（首批授予部分）第二个行权期对应的388.68万份股票期权。本公司股票期权激励计划（第一期）股票期权（预留授予部分）第一个行权期的行权条件未满足，本公司已注销股票期权激励计划（第一期）股票期权（预留授予部分）第一个行权期对应的26.5万份股票期权。因21名激励对象退休或已不在公司任职，已注销对应的179.64万份股票期权。

十五、承诺及或有事项

1. 重要承诺事项

项目	本年年末金额	上年年末金额
已签约但尚未于财务报表中确认的		
-对被投资公司投资承诺	38,956,185.01	211,620,680.00
-购建长期资产承诺	1,802,316,899.52	1,755,687,773.54
-投资港口项目	5,571,690.76	5,093,914.88
-其他	383,560.31	-
合计	1,847,228,335.60	1,972,402,368.42

2. 或有事项

项目	本年年末金额	上年年末金额
对外诉讼形成的或有负债（注1）	279,438,527.06	207,807,928.33
关联方借款担保（注2）	186,672,528.21	175,517,115.86
合计	466,111,055.27	383,325,044.19

注1：主要系TCP及其子公司由于与巴西当地税务机构、雇员或者前雇员之间的未决诉讼而导致的重大或有负债，根据本公司管理层的最新估计，可能的赔偿金额为279,438,527.06元，且不大可能导致经济利益流出企业。因此，本集团对上述未决诉讼导致的或有负债并未确认预计负债。以本集团为受益人的反补偿协议将由出售股份的原TCP股东执行，根据该反补偿协议，原TCP股东需就上述或有负债向本集团作出补偿，补偿金额不超过预先确定的金额和指定的期间。

本公司之子公司湛江港与中交水运规划设计院有限公司于2016年6月28日签订《湛江港东海岛港区杂货码头工程EPC》合同，约定工期为2016年6月28日至2018年6月8日。合同签订后，由于码头工程平面布置、工艺设计优化调整等原因，工程建设整体进度延迟。2022年12月，中交水运规划设计院有限公司针对开工延迟、工程规模调整、设计变更等原因造成的损失向法院提起诉讼，要求湛江港对其进行赔偿。

截至2022年12月31日止，中交水运规划设计院有限公司的诉求与合同约定存在不一致，相关诉讼结果不能合理估计且本集团管理层认为产生损失的可能性较低，本集团未就上述未决诉讼计提预计负债。

注2：截至2022年12月31日止，本集团为关联方提供的担保详见附注十三、5（3）。

于2022年12月31日，本公司董事会就关联企业对相关贷款融资和其他负债的违约风险进行了评估，认为风险并不重大，发生担保偿付的可能性很小。

除存在上述或有事项外，于2022年12月31日，本集团并无其他重大担保及其他需要说明的或有事项。

十六、资产负债表日后事项

根据本公司于2023年3月31日召开的第十届董事会第七次会议通过的2022年度利润分配预案，本公司以截至2022年12月31日止总股份2,499,074,661股为基数，每十股派发现金股利4.50元，共计派送现金股利1,124,583,597.45元。上述股利分配方案尚待股东大会审议批准。

十七、其他重要事项

1. 分部报告

(1) 报告分部的确定依据与会计政策

本公司的核心管理队伍已被确定为主要营运决策者。主要营运决策者审阅本集团的内部报告以评估业绩、分配资源及厘定经营分部。主要营运决策者从业务及地区分部两个方面考虑本集团之业务经营。

可获得其个别财务信息的经营分部由主要营运决策者厘定，并由其各自的管理团队经营。本集团将各经营分部进行汇总，形成本集团的报告分部。

从业务及地区分部两个方面考虑，管理层评估业务经营的业绩，包括港口业务、保税物流业务及其他业务。

港口业务

港口业务包括由本集团之联营企业及合营企业经营之集装箱码头业务及散杂货码头业务。

本集团港口业务报告如下：

(a) 中国内地、香港及台湾地区

- 珠三角
- 长三角
- 环渤海
- 其他

(b) 位于中国内地、香港及台湾地区之外的地区

保税物流业务

保税物流业务包括由本集团及本集团之联营企业及合营企业经营的物流园业务、港口运输及机场货物处理业务。

十七、其他重要事项 - 续

1. 分部报告 - 续

(1) 报告分部的确定依据与会计政策 - 续

其他业务

其他业务主要包括由本集团的联营企业经营的物业开发及投资、物流业务及本集团经营的物业投资及总部职能。

港口业务下的各经营分部都包含地理位置内不同地点的多个港口。为分部报告之目的，各具有相似经济特征的经营分部依照地域归类并进行汇总，形成可报告分部，以列报更为系统、结构更为清晰的分部信息。本公司董事会认为，若详细列示经营分部，将导致报告过于冗长。

保税物流及其他业务各自包括多项不同的业务，主要营运决策者将各项不同业务视为一项不重大的经营分部。为分部报告之目的，各经营分部依照业务性质归类并进行汇总，形成可报告分部，以列报更具意义的信息。

经营分部之间并无重大销售或其他交易。

来自港口业务的某一主要客户的收入为 1,672,365,283.13 元，占本集团 2022 年营业收入的 10.30%（2021 年：11.52%）。

招商局港口集团股份有限公司

财务报表附注

2022年12月31日止年度

(除特别注明外, 金额单位为人民币元)

十七、其他重要事项 - 续

1. 分部报告 - 续

(2) 报告分部的财务信息

2022年度分部信息列示如下:

项目	港口业务						保税物流业务	其他业务	未分配的金额	合计
	中国内地、香港及台湾地区				其他地区	小计				
	珠三角	长三角	环渤海	其他						
营业收入	6,774,045,422.66	1,139,944,516.62	74,222,857.10	3,552,074,625.60	4,086,514,642.86	15,626,802,064.84	445,592,537.09	158,094,525.62	-	16,230,489,127.55
营业成本	3,849,914,782.32	696,788,162.45	62,264,300.65	2,691,172,225.32	1,853,376,921.16	9,153,516,391.90	280,270,213.56	216,675,107.48	-	9,650,461,712.94
分部营业利润(亏损)	2,924,130,640.34	443,156,354.17	11,958,556.45	860,902,400.28	2,233,137,721.70	6,473,285,672.94	165,322,323.53	-58,580,581.86	-	6,580,027,414.61
税金及附加	32,239,840.06	5,674,557.52	1,102,665.95	49,561,307.23	152,923,436.63	241,501,807.39	22,188,514.91	18,305,796.73	253,354.43	282,249,473.46
管理费用	435,544,849.33	37,586,936.77	9,903,393.91	536,045,336.65	266,594,657.88	1,285,675,174.54	46,846,479.95	1,356,901.51	431,216,180.51	1,765,094,736.51
研发费用	227,962,954.81	40,790,798.38	-	18,952,425.51	-	287,706,178.70	-	-	-	287,706,178.70
财务费用	43,042,474.05	12,623,313.35	16,617,530.89	105,755,359.90	202,779,070.53	380,817,748.72	11,831,333.17	42,509,881.22	1,823,554,709.31	2,258,713,672.42
其他收益	128,422,018.54	6,905,602.77	99,278.36	73,123,957.51	-	208,550,857.18	20,996,809.22	2,259,661.58	9,840,742.44	241,648,070.42
投资收益	222,543,823.37	5,152,876,665.17	334,188,303.02	53,824,558.05	1,070,198,985.49	6,833,632,335.10	94,330,245.64	425,089,497.20	24,603,428.39	7,377,655,506.33
公允价值变动收益(损失)	34,481,879.58	-	-28,084,576.60	1,009,908.14	-	7,407,211.12	-136,440,861.23	-	-	-129,033,650.11
信用减值利得(损失)	-5,932,959.08	-	269,053.38	19,276,798.42	-221,119,087.29	-207,506,194.57	-15,967,381.98	-	-	-223,473,576.55
资产减值利得(损失)	-573,122.05	-	-	-21,585,898.15	-	-22,159,020.20	-	-	-	-22,159,020.20
资产处置收益(损失)	-186,834.36	-	-	-2,189,571.61	61,495.66	-2,314,910.31	104,763.84	57,352,755.05	-12,513.06	55,130,095.52
营业利润(亏损)	2,564,095,328.09	5,506,263,016.09	290,807,023.86	274,047,723.35	2,459,981,950.52	11,095,195,041.91	47,479,570.99	363,948,752.51	-2,220,592,586.48	9,286,030,778.93

招商局港口集团股份有限公司

财务报表附注

2022年12月31日止年度

(除特别注明外, 金额单位为人民币元)

十七、其他重要事项 - 续

1. 分部报告 - 续

(2) 报告分部的财务信息 - 续

2022年度分部信息列示如下: - 续

项目	港口业务						保税物流业务	其他业务	未分配的金额	合计
	中国内地、香港及台湾地区				其他地区	小计				
	珠三角	长三角	环渤海	其他						
营业外收入	18,342,596.09	2,900,356.17	22,378,312.31	10,237,915.83	221,044,827.94	274,904,008.34	50,933.02	992,336.45	3,327,174.96	279,274,452.77
营业外支出	23,387,870.39	1,035,713.16	-	148,923,783.29	29,888,387.79	203,235,754.63	10,000.00	-	17,196,500.05	220,442,254.68
利润(亏损)总额	2,559,050,053.79	5,508,127,659.10	313,185,336.17	135,361,855.89	2,651,138,390.67	11,166,863,295.62	47,520,504.01	364,941,088.96	-2,234,461,911.57	9,344,862,977.02
所得税费用	517,928,967.15	218,235,972.45	19,104,784.49	39,483,784.58	225,040,819.77	1,019,794,328.44	17,884,281.49	73,694,575.33	1,806,494.09	1,113,179,679.35
净利润(亏损)	2,041,121,086.64	5,289,891,686.65	294,080,551.68	95,878,071.31	2,426,097,570.90	10,147,068,967.18	29,636,222.52	291,246,513.63	-2,236,268,405.66	8,231,683,297.67
分部资产	24,257,996,252.39	58,080,072,708.01	9,491,073,768.13	27,095,782,491.19	44,322,822,242.58	163,247,747,462.30	4,719,190,904.43	19,523,260,761.95	10,035,331,759.08	197,525,530,887.76
报表资产总额										197,525,530,887.76
分部负债	10,543,319,204.88	1,993,414,192.41	142,428,100.05	7,095,951,456.64	7,184,350,827.79	26,959,463,781.77	472,931,692.54	849,543,150.07	40,981,807,066.15	69,263,745,690.53
报表负债总额										69,263,745,690.53
补充信息:										
折旧费和摊销费	1,119,781,238.27	214,719,968.82	882,688.51	851,694,182.33	801,221,249.28	2,988,299,327.21	98,440,779.50	184,744,488.91	26,022,221.27	3,297,506,816.89
利息收入	49,428,469.37	2,890,732.29	543,508.80	27,921,113.89	255,001,470.66	335,785,295.01	1,231,657.13	1,329,524.29	131,487,621.62	469,834,098.05
利息费用	86,468,640.13	10,921,214.61	-	128,204,357.08	415,728,796.45	641,323,008.27	13,108,859.14	26,701,866.03	1,544,029,072.35	2,225,162,805.79
采用权益法核算的长期股权投资确认的投资收益	134,882,198.77	5,114,173,074.83	293,371,940.22	53,436,206.60	1,070,198,985.49	6,666,062,405.91	94,330,245.64	424,789,497.20	-	7,185,182,148.75
采用权益法核算的长期股权投资金额	1,741,189,123.54	52,146,528,746.22	8,605,621,312.90	1,094,348,450.19	13,193,855,158.62	76,781,542,791.47	1,496,017,782.58	14,086,733,345.00	-	92,364,293,919.05
长期股权投资以外的非流动资产	18,338,841,436.04	4,203,682,076.56	15,863,803.61	21,159,269,860.52	25,053,023,827.83	68,770,681,004.56	2,058,218,100.73	5,083,564,521.74	880,089,692.55	76,792,553,319.58

招商局港口集团股份有限公司

财务报表附注

2022年12月31日止年度

(除特别注明外, 金额单位为人民币元)

十七、其他重要事项 - 续

1. 分部报告 - 续

(2) 报告分部的财务信息 - 续

2021年度分部信息列示如下:

项目	港口业务						保税物流业务	其他业务	未分配的金额	合计
	中国内地、香港及台湾地区				其他地区	小计				
	珠三角	长三角	环渤海	其他						
营业收入	6,169,011,494.33	955,807,808.06	69,178,976.05	3,746,197,331.61	3,695,214,463.69	14,635,410,073.74	464,573,743.50	183,824,357.36	-	15,283,808,174.60
营业成本	3,453,475,366.43	597,481,157.49	54,665,813.81	2,783,662,072.53	1,680,840,428.09	8,570,124,838.35	257,835,741.37	218,875,602.77	-	9,046,836,182.49
分部营业利润(亏损)	2,715,536,127.90	358,326,650.57	14,513,162.24	962,535,259.08	2,014,374,035.60	6,065,285,235.39	206,738,002.13	-35,051,245.41	-	6,236,971,992.11
调节项目:										
税金及附加	33,618,026.16	1,740,839.69	1,145,292.35	46,827,778.00	59,226,541.93	142,558,478.13	25,369,242.73	23,905,217.75	141,305.70	191,974,244.31
管理费用	459,095,114.37	41,447,191.06	10,094,331.91	530,495,769.77	239,606,436.10	1,280,738,843.21	43,767,439.19	1,021,783.02	403,632,493.08	1,729,160,558.50
研发费用	162,845,174.00	38,114,947.70	-	16,945,513.97	-	217,905,635.67	-	-	-	217,905,635.67
财务费用	77,467,350.81	5,641,533.68	-2,466,397.16	120,310,978.09	195,175,809.87	396,129,275.29	12,385,910.10	22,982,823.67	1,113,840,588.23	1,545,338,597.29
其他收益	282,932,907.60	9,484,000.67	5,469.40	57,374,140.86	-	349,796,518.53	13,193,859.62	254,782.93	-	363,245,161.08
投资收益	440,035,665.04	4,238,562,309.59	277,273,943.74	345,017,458.52	468,204,189.40	5,769,093,566.29	-12,031,120.80	856,291,297.44	23,595,767.98	6,636,949,510.91
公允价值变动收益(损失)	9,359,683.02	-	-98,965,383.40	2,347,751.88	306,172,536.00	218,914,587.50	-	-	2,327,687.67	221,242,275.17
信用减值利得(损失)	-6,838,168.58	1,020,000.00	-	-7,045,279.31	-192,031,975.00	-204,895,422.89	-48,058,194.61	-	-	-252,953,617.50
资产减值利得(损失)	-	-	-	-418,345,307.68	-2,147,208.07	-420,492,515.75	-	-	-	-420,492,515.75
资产处置收益(损失)	2,962,025.35	13,209.72	6,430,654.08	25,740,511.52	266,566.00	35,412,966.67	212,611.41	-	-49,118.66	35,576,459.42
营业利润(亏损)	2,710,962,574.99	4,520,461,658.42	190,484,618.96	253,044,495.04	2,100,829,356.03	9,775,782,703.44	78,532,565.73	773,585,010.52	-1,491,740,050.02	9,136,160,229.67

招商局港口集团股份有限公司

财务报表附注

2022年12月31日止年度

(除特别注明外, 金额单位为人民币元)

十七、其他重要事项 - 续

1. 分部报告 - 续

(2) 报告分部的财务信息 - 续

2021年度分部信息列示如下: - 续

项目	港口业务						保税物流业务	其他业务	未分配的金额	合计
	中国内地、香港及台湾地区				其他地区	小计				
	珠三角	长三角	环渤海	其他						
营业外收入	13,008,411.38	574,013.03	508,302.39	9,629,274.10	14,567,738.63	38,287,739.53	27,449.61	597,934.35	4,554,414.01	43,467,537.50
营业外支出	6,917,726.39	2,166,481.95	-	53,226,742.91	24,897,586.02	87,208,537.27	20,000.00	-0.01	8,300,155.85	95,528,693.11
利润(亏损)总额	2,717,053,259.98	4,518,869,189.50	190,992,921.35	209,447,026.23	2,090,499,508.64	9,726,861,905.70	78,540,015.34	774,182,944.88	-1,495,485,791.86	9,084,099,074.06
所得税费用	524,164,148.32	221,408,593.92	7,548,598.15	61,714,339.27	307,146,501.14	1,121,982,180.80	11,538,241.85	53,526,346.43	242,046,315.23	1,429,093,084.31
净利润(亏损)	2,192,889,111.66	4,297,460,595.58	183,444,323.20	147,732,686.96	1,783,353,007.50	8,604,879,724.90	67,001,773.49	720,656,598.45	-1,737,532,107.09	7,655,005,989.75
分部资产	28,287,890,207.35	36,766,156,834.80	7,570,933,282.53	27,838,467,531.77	41,135,106,798.84	141,598,554,655.29	3,462,069,538.25	18,978,652,576.39	11,944,824,398.73	175,984,101,168.66
报表资产总额										175,984,101,168.66
分部负债	10,300,340,684.26	1,641,664,024.25	149,926,571.36	7,645,454,637.72	7,851,403,330.63	27,588,789,248.22	533,057,935.76	1,017,520,046.89	35,809,307,046.31	64,948,674,277.18
报表负债总额										64,948,674,277.18
补充信息:										
折旧费和摊销费	889,758,581.06	197,464,949.23	1,093,508.89	917,975,691.54	766,865,123.91	2,773,157,854.63	72,861,519.89	175,029,480.65	45,222,064.61	3,066,270,919.78
利息收入	13,898,280.21	4,223,041.44	402,788.78	32,826,269.88	246,477,465.44	297,827,845.75	1,120,075.68	2,177,357.15	76,438,595.91	377,563,874.49
利息费用	96,364,688.47	5,094,276.48	-	153,293,454.39	383,901,414.22	638,653,833.56	15,348,819.97	31,819,095.28	1,224,026,866.19	1,909,848,615.00
采用权益法核算的长期股权投资确认的投资收益	361,451,468.54	4,238,562,309.59	236,693,226.55	141,786,109.87	468,204,189.40	5,446,697,303.95	-12,031,120.80	856,291,297.44	-	6,290,957,480.59
采用权益法核算的长期股权投资金额	6,010,920,490.10	30,734,063,685.69	6,722,000,869.89	508,063,722.03	11,990,041,710.35	55,965,090,478.06	672,691,660.83	13,715,669,685.63	-	70,353,451,824.52
长期股权投资以外的非流动资产	18,760,635,381.65	4,126,611,225.22	16,711,625.75	24,186,695,730.85	20,329,634,458.61	67,420,288,422.08	2,126,565,848.52	4,930,963,314.80	620,648,598.94	75,098,466,184.34

十七、其他重要事项 - 续

1. 分部报告 - 续

(2) 报告分部的财务信息 - 续

本集团在中国境内及其他国家和地区的对外交易收入总额, 以及本集团位于国内及其他国家和地区除金融资产及递延所得税资产之外的非流动资产总额列示如下

对外交易收入	本年累计数	上年累计数
中国内地、香港及台湾地区	12,105,380,701.20	11,550,563,244.63
珠三角	7,195,529,214.88	6,646,437,978.26
长三角	1,139,944,516.62	955,807,808.06
环渤海	217,832,344.10	202,120,126.70
其他	3,552,074,625.60	3,746,197,331.61
其他地区	4,125,108,426.35	3,733,244,929.97
合计	16,230,489,127.55	15,283,808,174.60

非流动资产总额	本年年末数	上年年末数
中国内地、香港及台湾地区	130,723,044,577.52	109,645,185,780.08
珠三角	42,150,053,552.57	45,414,657,732.10
长三角	56,350,210,822.78	34,860,356,989.30
环渤海	9,147,542,234.74	7,318,137,784.88
其他	23,075,237,967.43	22,052,033,273.80
其他地区	38,433,802,661.11	35,806,732,228.78
合计	169,156,847,238.63	145,451,918,008.86

(3) 对主要客户的依赖程度

本集团前五大客户取得的营业收入总额为 3,298,081,685.23 元, 占本集团营业收入的 20.32%。

十八、母公司财务报表主要项目注释

1. 其他应收款

1.1 其他应收款汇总

项目	本年年末数	上年年末数
应收股利	147,896,763.88	177,295,422.67
其他应收款	2,601,740,991.35	1,079,447,548.34
合计	2,749,637,755.23	1,256,742,971.01

财务报表附注

2022年12月31日止年度

(除特别注明外, 金额单位为人民币元)

十八、母公司财务报表主要项目注释 - 续

1. 其他应收款 - 续

1.2 应收股利

(1) 应收股利列示

被投资单位	本年年末数	上年年末数
港航香港	147,680,363.88	147,680,363.88
中国石油化工股份有限公司深圳石油分公司	216,400.00	216,400.00
招商局保税物流有限公司	-	15,707,120.00
东莞深赤湾码头有限公司	-	13,691,538.79
合计	147,896,763.88	177,295,422.67
减: 信用损失准备	-	-
账面价值	147,896,763.88	177,295,422.67

(2) 账龄超过1年的重要应收股利

被投资单位	本年年末数	上年年末数	未收回原因	是否发生减值及其判断依据
港航香港	147,680,363.88	147,680,363.88	正在办理手续, 预计2023年收回	否
合计	147,680,363.88	147,680,363.88		

1.3 其他应收款

(1) 其他应收款按账龄披露

账龄	本年年末数		
	其他应收款	信用损失准备	计提比例 (%)
1年以内	1,526,322,695.78	-	-
1至2年	289,656,927.75	-	-
2至3年	457,984,135.87	-	-
3年以上	328,160,688.55	383,456.60	0.12
合计	2,602,124,447.95	383,456.60	

(2) 按款项性质列示其他应收款

项目	本年年末数	上年年末数
关联方资金拆借	2,596,356,894.67	1,072,941,653.53
往来代垫款项	2,467,600.00	4,741,428.81
其他款项	3,299,953.28	2,147,922.60
合计	2,602,124,447.95	1,079,831,004.94
减: 信用损失准备	383,456.60	383,456.60
账面价值	2,601,740,991.35	1,079,447,548.34

财务报表附注

2022年12月31日止年度

(除特别注明外, 金额单位为人民币元)

十八、母公司财务报表主要项目注释 - 续

1. 其他应收款 - 续

1.3 其他应收款 - 续

(3) 其他应收款信用损失准备计提情况

作为本公司信用风险管理的一部分, 本公司对客户进行内部信用评级, 并确定各评级其他应收款的预期损失率。该等预期平均损失率基于历史实际减值并考虑了当前及未来经济状况的预测。

于2022年12月31日, 各类客户的其他应收款的信用风险与预期信用损失的情况如下:

信用评级	预期信用损失率 (%)	本年年末数			上年年末数				
		未来12个月内预期信用损失	整个存续期预期信用损失 (未发生信用减值)	整个存续期预期信用损失 (已发生信用减值)	合计	未来12个月内预期信用损失	整个存续期预期信用损失 (未发生信用减值)	整个存续期预期信用损失 (已发生信用减值)	合计
A	0.00-0.10	2,601,740,991.35	-	-	2,601,740,991.35	1,079,447,548.34	-	-	1,079,447,548.34
B	0.10-0.30	-	-	-	-	-	-	-	-
C	0.30-50.00	-	-	-	-	-	-	-	-
D	50.00-100.00	-	-	383,456.60	383,456.60	-	-	383,456.60	383,456.60
账面余额		2,601,740,991.35	-	383,456.60	2,602,124,447.95	1,079,447,548.34	-	383,456.60	1,079,831,004.94
信用损失准备		-	-	383,456.60	383,456.60	-	-	383,456.60	383,456.60
账面价值		2,601,740,991.35	-	-	2,601,740,991.35	1,079,447,548.34	-	-	1,079,447,548.34

(4) 本年计提、收回或转回的其他应收款信用损失准备情况

项目	第一阶段	第二阶段	第三阶段	合计
	未来12个月内预期信用损失	整个存续期预期信用损失 (未发生信用减值)	整个存续期预期信用损失 (已发生信用减值)	
本年年初数	-	-	383,456.60	383,456.60
本年年初其他应收款账面余额在本年				
--转入第二阶段	-	-	-	-
--转入第三阶段	-	-	-	-
--转回第二阶段	-	-	-	-
--转回第一阶段	-	-	-	-
本年计提	-	-	-	-
本年转回	-	-	-	-
终止确认金融资产 (包括直接减记) 而转出	-	-	-	-
其他变动	-	-	-	-
本年年末数	-	-	383,456.60	383,456.60

(5) 本年本公司无收回或转回重要信用损失准备的情况。

(6) 本年本公司无实际核销的其他应收款。

财务报表附注

2022年12月31日止年度

(除特别注明外，金额单位为人民币元)

十八、母公司财务报表主要项目注释 - 续

1. 其他应收款 - 续

1.3 其他应收款 - 续

(7) 按欠款方归集的年末余额前五名的其他应收款情况

单位名称	与本公司关系	款项性质	本年年末余额	账龄	占其他应收款 项总额的比例 (%)	信用损失 准备本年 年末余额
深圳海星	子公司	关联方资金拆借	1,302,461,738.81	1年以内、1至2 年、2至3年及3年 以上	50.05	-
港航香港	子公司	关联方资金拆借	1,151,028,753.86	1年以内	44.23	-
顺控临港	子公司	关联方资金拆借	142,866,402.00	1年以内	5.49	-
招商国科	子公司	往来代垫款项	2,467,600.00	1年以内	0.09	-
深圳市蛇口地方税务局	第三方	其他款项	711,772.07	3年以上	0.03	-
合计			2,599,536,266.74		99.89	-

招商局港口集团股份有限公司

财务报表附注

2022年12月31日止年度

(除特别注明外, 金额单位为人民币元)

十八、母公司财务报表主要项目注释 - 续

2.

长期股权投资

被投资单位	本年年初数	本年增减变动								本年年末数	减值准备 本年年末数	
		追加投资	减少投资	权益法下确认的 投资收益	其他综合 收益调整	其他 权益变动	宣告发放现金 股利或利润	计提 减值准备	其他			
一、子公司												
港口发展(香港)有限公司(注1)	-	29,203,045,326.23	-	-	-	-	-	-	-	-	29,203,045,326.23	-
湛江港	3,381,825,528.52	-	-	-	-	-	-	-	-	-	3,381,825,528.52	-
赤湾集装箱码头有限公司	421,023,199.85	-	-	-	-	-	-	-	-	-	421,023,199.85	-
深圳赤湾港集装箱有限公司	250,920,000.00	-	-	-	-	-	-	-	-	-	250,920,000.00	-
深圳赤湾港口发展有限公司	206,283,811.09	-	-	-	-	-	-	-	-	-	206,283,811.09	-
东莞深赤湾港务有限公司	186,525,000.00	-	-	-	-	-	-	-	-	-	186,525,000.00	-
东莞深赤湾码头有限公司	175,000,000.00	-	-	-	-	-	-	-	-	-	175,000,000.00	-
招商局港口控股(注2)	29,290,281,157.45	81,605,936.30	-29,203,045,325.40	-	-	-	-	-	-	-	168,841,768.35	-
舟山滚装	149,709,800.00	-	-	-	-	-	-	-	-	-	149,709,800.00	-
颐德港(注3)	-	131,866,700.00	-	-	-	-	-	-	-	-	131,866,700.00	-
顺控临港(注4)	-	50,000,000.00	-	-	-	-	-	-	-	-	50,000,000.00	-
深圳赤湾拖轮有限公司	24,000,000.00	-	-	-	-	-	-	-	-	-	24,000,000.00	-
招商国科	20,561,075.02	-	-	-	-	-	-	-	-	-	20,561,075.02	-
深圳赤湾国际货运代理有限公司	5,500,000.00	-	-	-	-	-	-	-	-	-	5,500,000.00	-
三亚招商港口发展有限公司	2,040,000.00	-	-	-	-	-	-	-	-	-	2,040,000.00	-
港航香港	1,070,000.00	-	-	-	-	-	-	-	-	-	1,070,000.00	-
赤湾海运(香港)有限公司	1,051,789.43	-	-	-	-	-	-	-	-	-	1,051,789.43	-
小计	34,115,791,361.36	29,466,517,962.53	-29,203,045,325.40	-	-	-	-	-	-	-	34,379,263,998.49	-
二、联营企业												-
宁波舟山(注5)	1,792,998,234.68	14,113,777,882.23	-	258,454,001.50	261,596.32	102,528,280.42	-39,140,468.28	-	-	-	16,228,879,526.87	-
招商局东北亚开发投资有限公司	1,016,048,532.69	-	-	-13,657,927.07	-	14,619,600.09	-	-	-	-	1,017,010,205.71	-
招商局保税物流有限公司	395,249,112.00	-	-	17,113,806.79	-	-	-	-	-	-	412,362,918.79	-
小计	3,204,295,879.37	14,113,777,882.23	-	261,909,881.22	261,596.32	117,147,880.51	-39,140,468.28	-	-	-	17,658,252,651.37	-
三、合营企业												-
烟台港集团莱州港有限公司	791,515,741.44	-	-	32,565,975.37	-	-669,119.99	-29,259,207.08	-	-	-	794,153,389.74	-
福建省招商物流管理合伙企业(有限合伙) (以下简称“招商物流”)	511,210,432.62	-	-	91,193,783.34	-	-10,269,949.21	-	-	-	-	592,134,266.75	-
深圳港腾互联科技有限公司(注6)	-	11,250,000.00	-	-1,440,834.86	-	-	-	-	-	-	9,809,165.14	-
招商安通物流管理有限公司(注7)	9,727,878.94	-	-9,794,887.44	67,008.50	-	-	-	-	-	-	-	-
投资基金	-	1,085,852.21	-1,047,401.66	-38,450.55	-	-	-	-	-	-	-	-
小计	1,312,454,053.00	12,335,852.21	-10,842,289.10	122,347,481.80	-	-10,939,069.20	-29,259,207.08	-	-	-	1,396,096,821.63	-
合计	38,632,541,293.73	43,592,631,696.97	-29,213,887,614.50	384,257,363.02	261,596.32	106,208,811.31	-68,399,675.36	-	-	-	53,433,613,471.49	-

十八、母公司财务报表主要项目注释 - 续

2. 长期股权投资 - 续

注1： 详见附注十、1（1）。

注2： 详见附注十、1（1）。

注3： 2022年12月22日，本公司与本公司之子公司招商局国际临港发展（香港）有限公司（以下简称“临港发展”）签订股权转让协议，由临港发展向本公司出让颐德港51%股权，交易完成后本公司直接持股并控制颐德港。

注4： 详见附注九、1。

注5： 详见附注八、13（1）。

注6： 深圳港腾互联科技有限公司是一家由本公司、深圳市腾讯产业创投有限公司、招商国科、海星港口、深圳智港比邻互联科技合伙企业（有限合伙）共同成立的合资公司，本公司于2022年2月23日缴纳出资款11,250,000.00元。

注7： 2022年5月7日，本公司与山东省鑫诚恒业集团有限公司及泉州安通物联网有限责任公司一致决定解散招商安通物流管理有限公司并办理相应清算、注销程序。

3. 营业收入、成本

项目	本年累计数		上年累计数	
	收入	成本	收入	成本
主营业务	-	-	-	-
其他业务	3,669,891.36	2,276,202.60	2,642,001.75	2,265,959.45
合计	3,669,891.36	2,276,202.60	2,642,001.75	2,265,959.45

财务报表附注

2022年12月31日止年度

(除特别注明外, 金额单位为人民币元)

十八、母公司财务报表主要项目注释 - 续

4. 投资收益

(1) 投资收益明细情况

项目	本年累计数	上年累计数
成本法核算的长期股权投资收益	549,150,517.02	1,324,423,832.08
权益法核算的长期股权投资收益	384,257,363.02	226,225,111.65
交易性金融资产持有期间收益	120,227,079.12	38,750,781.56
其他权益工具投资持有期间取得的投资收益	-	7,409,500.00
处置长期股权投资产生的投资收益	-20,508.07	-
合计	1,053,614,451.09	1,596,809,225.29

(2) 按成本法核算的长期股权投资收益

被投资单位	本年累计数	上年累计数	本年比上年增减变动的原因
深圳赤湾港集装箱有限公司	173,751,858.77	143,574,378.69	被投资单位分配利润变动
赤湾集装箱码头有限公司	166,925,696.05	115,287,847.14	被投资单位分配利润变动
湛江港	91,862,080.91	23,395,773.67	被投资单位分配利润变动
东莞深赤湾码头有限公司	37,543,998.58	48,020,128.82	被投资单位分配利润变动
深圳赤湾拖轮有限公司	29,238,925.84	30,409,076.03	被投资单位分配利润变动
深圳赤湾港口发展有限公司	20,415,654.72	14,577,752.63	被投资单位分配利润变动
东莞深赤湾港务有限公司	18,111,237.23	2,664,219.41	被投资单位分配利润变动
招商局港口控股	11,069,965.98	946,405,578.84	被投资单位分配利润变动
深圳赤湾国际货运代理有限公司	231,098.94	89,076.85	被投资单位分配利润变动
合计	549,150,517.02	1,324,423,832.08	

1. 非经常性损益明细表

项目	金额	说明
非流动资产处置损益	-104,372,804.10	
越权审批或无正式批准文件的税收返还、减免	-	
计入当年损益的政府补助（与企业业务密切相关，按照国家统一标准定额或定量享受的政府补助除外）	196,086,614.17	
计入当年损益的对非金融企业收取的资金占用费	189,123,975.49	
企业取得子公司、联营企业及合营企业的投资成本小于取得投资时应享有被投资单位可辨认净资产公允价值产生的收益	-	
非货币性资产交换损益	-	
委托他人投资或管理资产的损益	-	
因不可抗力因素，如遭受自然灾害而计提的各项资产减值准备	-	
债务重组损益	-	
企业重组费用，如安置职工的支出、整合费用等	-	
交易价格显失公允的交易产生的超过公允价值部分的损益	-	
同一控制下企业合并产生的子公司年初至合并日的当年净损益	-	
与公司正常经营业务无关的或有事项产生的损益	-	
除同公司正常经营业务相关的有效套期保值业务外，持有交易性金融资产、衍生金融资产、其他非流动金融资产、交易性金融负债、衍生金融负债产生的公允价值变动收益，以及处置上述金融资产/金融负债取得的投资收益	-129,033,650.11	
单独进行减值测试的应收款项信用损失准备转回	18,730,660.58	
对外委托贷款取得的损益	-	
采用公允价值模式进行后续计量的投资性房地产公允价值变动产生的损益	-	
根据税收、会计等法律、法规的要求对当年损益进行一次性调整对当年损益的影响	-	
受托经营取得的托管费收入	-	
除上述各项之外的其他营业外收入和支出	216,674,035.87	
其他符合非经常性损益定义的损益项目	-213,574,591.16	注
所得税影响额	-12,258,847.06	
少数股东权益影响额（税后）	-169,099,324.67	
合计	-7,723,930.99	

注： 详见附注八、7.3（2）。

2. 净资产收益率及每股收益

本净资产收益率和每股收益计算表是本公司按照中国证券监督管理委员会颁布的《公开发行证券公司的信息披露编报规则第9号——净资产收益率和每股收益的计算及披露》（2010年修订）的有关规定而编制的。

项目	加权平均净资产收益率（%）	每股收益	
		基本每股收益	稀释每股收益
归属于公司普通股股东的净利润	7.5443	1.6138	1.6137
扣除非经常性损益后归属于公司普通股股东的净利润	7.5617	1.6175	1.6175