



上海復旦張江生物醫藥股份有限公司
Shanghai Fudan-Zhangjiang Bio-Pharmaceutical Co., Ltd. *

(於中華人民共和國註冊成立的股份有限公司)

(股票號碼：1349)

截至二零二三年六月三十日止六個月
中期報告

* 僅供識別

公司主要財務指標

一、公司主要會計數據和財務指標

(一) 五年財務摘要

業績

	未經審核				
	截至六月三十日止六個月				
	二零二三年 人民幣千元	二零二二年 人民幣千元	二零二一年 人民幣千元	二零二零年 人民幣千元	二零一九年 人民幣千元
收入	522,828	271,260	399,037	235,615	390,693
除所得稅前利潤／(虧損)	63,433	(61,189)	66,787	27,997	93,412
所得稅費用	5,172	25,169	(1,717)	1,368	(8,340)
本期利潤／(虧損)	68,605	(36,021)	65,069	29,365	85,072
應佔本期利潤：					
本公司股東	68,438	(35,975)	65,485	29,079	91,720
非控制性權益	167	(46)	(416)	286	(6,648)
本期綜合收益	68,497	(36,727)	69,017	29,416	85,078
應佔本期綜合收益：					
本公司股東	68,330	(36,680)	69,433	29,130	91,726
非控制性權益	167	(46)	(416)	286	(6,648)
息稅折舊攤銷前利潤／(虧損)	97,858	(28,081)	96,615	58,240	127,809
本公司股東應佔本期利潤的 每股基本及攤薄收益	人民幣元 0.0665	人民幣元 (0.0346)	人民幣元 0.0628	人民幣元 0.0310	人民幣元 0.0994
資產及負債					
	未經審核 二零二三年 六月三十日 人民幣千元	二零二二年 人民幣千元	二零二一年 人民幣千元	經審核 十二月三十一日 二零二零年 人民幣千元	二零一九年 人民幣千元
總資產	3,031,013	2,976,007	2,781,172	2,500,701	1,564,824
總負債	(716,038)	(722,986)	(591,582)	(492,211)	(631,676)
	2,314,975	2,253,021	2,189,590	2,008,490	933,148
股本及儲備歸屬於：					
本公司股東	2,318,889	2,257,102	2,192,946	2,010,931	931,525
非控制性權益	(3,914)	(4,081)	(3,356)	(2,441)	1,623
	2,314,975	2,253,021	2,189,590	2,008,490	933,148

公司主要財務指標

一、公司主要會計數據和財務指標(續)

(一) 五年財務摘要(續)

本公司自二零二零年二月二十四日開始按照中國企業會計準則編製境外財務報表，並對二零一九年度中期合併財務報表根據中國企業會計準則做了相應的調整。本公司截至二零二三年六月三十日止六個月(「報告期」)的主要財務數據如下。

(二) 主要會計數據

單位：元 幣種：人民幣

主要會計數據	本報告期 (二零二三年 一月至六月)	上年同期	本報告期比上年 同期增減(%)
營業收入	522,827,706	271,259,675	92.74
歸屬於上市公司股東的淨利潤	68,437,509	-35,974,546	不適用
歸屬於上市公司股東的扣除非經常性 損益的淨利潤	54,905,403	-45,618,524	不適用
經營活動產生的現金流量淨額	-108,754,157	59,366,826	-283.19

	本報告期末 (二零二三年 六月三十日)	上年度末	本報告期末比 上年度末增減(%)
歸屬於上市公司股東的淨資產	2,318,889,032	2,257,102,217	2.74
總資產	3,031,013,175	2,976,007,272	1.85

公司主要財務指標

一、公司主要會計數據和財務指標(續)

(三) 主要財務指標

主要財務指標	本報告期 (二零二三年 一月至六月)	上年同期	本報告期比上年 同期增減(%)
基本每股收益(元/股)	0.07	-0.03	不適用
稀釋每股收益(元/股)	0.07	-0.03	不適用
扣除非經常性損益後的基本每股收益 (元/股)	0.05	-0.04	不適用
加權平均淨資產收益率(%)	2.98	-1.62	增加4.60個百分點
扣除非經常性損益後的加權平均淨資產 收益率(%)	2.40	-2.06	增加4.46個百分點
研發投入佔營業收入的比例(%)	22.68	39.39	減少16.71個百分點

公司主要會計資料和財務指標的說明

本公司二零二三年半年度財務報告按中華人民共和國(「中國」)財政部頒佈的《企業會計準則》及相關規定編製，且未經審計。除特別指明外，本報告所用記帳本位幣為人民幣。

報告期內，外部環境逐漸穩定，本集團各醫藥產品的出貨量及藥品終端使用量穩步恢復，集團主要藥品銷售情況好轉，公司營業收入上升明顯。公司報告期內實現營業收入5.23億元，較上年同比增長92.74%，從而其他財務數據相應改善。

公司主要財務指標

二、境內外會計準則下會計數據差異

不適用

三、非經常性損益項目和金額

單位：元 幣種：人民幣

非經常性損益項目	金額	附註(如適用)
非流動資產處置損益	1,473,451	
計入當期損益的政府補助，但與公司正常經營業務密切相關，符合國家政策規定、按照一定標準定額或定量持續享受的政府補助除外	4,020,809	
除同公司正常經營業務相關的有效套期保值業務外，持有交易性金融資產、衍生金融資產、交易性金融負債、衍生金融負債產生的公允價值變動損益，以及處置交易性金融資產、衍生金融資產、交易性金融負債、衍生金融負債和其他債權投資取得的投資收益	10,276,135	主要為本公司結構性存款所獲利息
除上述各項之外的其他營業外收入和支出	150,429	
減：所得稅影響額	2,360,526	
少數股東權益影響額	28,192	
合計	13,532,106	

對公司根據《公開發行證券的公司信息披露解釋性公告第1號——非經常性損益》定義界定的非經常性損益項目，以及把《公開發行證券的公司信息披露解釋性公告第1號——非經常性損益》中列舉的非經常性損益項目界定為經常性損益的項目，應說明原因。

不適用

四、非企業會計準則業績指標說明

不適用

管理層討論與分析

一、報告期內公司所屬行業及主營業務情況說明

本集團主要從事生物醫藥的創新研究開發、生產製造和市場營銷。本公司自成立以來，始終堅持以「我們多一分探索，人類多一分健康」為企業宗旨，以探索臨床治療的缺失和不滿意並提供更有效的治療方案和藥物為核心定位，務求成為生物醫藥業界的創新者及領先者。

(一) 本集團所處行業情況：

1、我國醫藥行業發展概況

醫藥行業是我國國民經濟的重要組成部分，也是關係國計民生、經濟發展和國家安全的戰略性新興產業，醫藥行業具有弱週期性、高投入、高風險、高技術壁壘、嚴監管等特點。隨著我國經濟持續增長，人民生活水平不斷提高，人口老齡化問題日益突出，醫療保健需求不斷增長，加上醫療衛生體制改革不斷深化，醫藥行業近年來取得了快速發展。與此同時，國內醫藥產業發展環境和競爭形勢依然錯綜複雜，醫藥研發、醫療保障等政策面臨重大調整，藥品集中採購步入常態化、制度化，生物醫藥行業同質化競爭嚴重，研發、人力、生產等各項成本快速上漲，整個醫藥行業發展也面臨著巨大的挑戰。根據IQVIA數據，預計二零二三年至二零二七年，全球醫藥市場將以3-6%的年複合增長率增長，市場總規模可達到約1.9萬億美元。隨著近年來中國經濟穩速發展、國家醫保投入不斷加大以及居民健康意識日益提高，中國醫藥市場規模亦在持續增長。根據弗若斯沙利文報告，二零一六年至二零二零年中國醫藥市場整體複合年增長率達到3.70%，二零二零年中國醫藥市場總規模已達2,214億美元，預計至二零二五年將達到3,498億美元，二零二零年或可達到4,574億美元。

2、中國皮膚病類藥物行業現狀

目前皮膚病發病率不斷提高，而皮膚病的致病因素也在不斷地升級。皮膚病是醫學上的常見病、多發病，具有發病範圍廣、病情種類多、治療時間長等特徵。近年來，皮膚病患者數量持續增長，年齡日趨年輕化，且由於皮膚病病情反復，患者拖延病情，治療費用高等原因，給患者康復帶來極大不利。根據WHO數據顯示，全世界患有皮膚病的人群數量約達4.2億，其中我國約有1.5億皮膚病患者。根據衛健委發佈的資料顯示，二零二一年我國醫院接待皮膚病總診療人次為925.59萬人次左右，相比二零一三年，皮膚病診療人數增加了266.69萬人。隨著我國居民的健康意識不斷提升以及消費能力的提升，廣泛皮膚病治療及護理市場需求日益增長。根據弗若斯特沙利文數據顯示，二零一七年至二零二一年期間，中國廣泛皮膚病治療及護理市場規模從人民幣3,004億元增長至人民幣4,718億元，年均複合增長率達11.95%，預計未來我國皮膚病類藥物銷售額仍將保持一定規模的增長。

管理層討論與分析

一、報告期內公司所屬行業及主營業務情況說明(續)

(一) 本集團所處行業情況：(續)

2、中國皮膚病類藥物行業現狀(續)

一 尖銳濕疣治療領域

尖銳濕疣又稱生殖器疣或性病疣，是一種由人類乳頭瘤病毒(HPV)感染引起的性傳播疾病，屬於皮膚性病範疇。HPV迄今已發現超過200種，主要感染上皮細胞和組織內層，人是唯一宿主，引起尖銳濕疣的病毒類別達到30餘種，其中主要是HPV-6、11、16、18型。尖銳濕疣的治療目的是去除疣體，盡可能地減少或預防復發。尖銳濕疣在治療方案上主要有藥物治療、物理治療以及光動力學療法三種。其中，藥物治療之代表為0.5%鬼臼毒素酊(軟膏)、5%咪奎莫特乳膏、80%-90%三氯醋酸(TCA)或茶多酚軟膏、或二氯醋酸(BCA)、幹擾素、氟尿嘧啶，物理治療之代表為手術治療、冷凍療法、激光治療、電灼治療，光動力療法指5-氨基酮戊酸(ALA)結合光動力療法。

一 鮮紅斑痣治療領域

鮮紅斑痣是一種常見的先天性真皮淺層毛細血管網擴張畸形。表現為無數擴張的毛細血管所組成的較扁平而很少隆起的斑塊，病灶面積隨身體生長而相應增大，終生不消退，可發生於任何部位，但以面頸部多見，佔75%-80%。在新生兒中發病率高達千分之三至四。此前沒有良好的治療手段，但如不及時治療，65%以上的患者病灶會逐漸擴張，在40歲以前出現增厚或發生結節，嚴重影響容貌和心理。

3、中國抗腫瘤類藥物行業現狀

惡性腫瘤是當今威脅人類健康和社會發展最為嚴重的疾病之一。在各種疾病中，惡性腫瘤的死亡率高居第二位，僅次於心腦血管病。二零二三年三月二十二日，國家癌症中心發佈了最新一期的全國癌症統計數據。結果顯示，肺癌、胃癌、肝癌、結直腸癌、乳腺癌是我國發病率最高的惡性腫瘤，佔全部新發病例的57.27%。全國惡性腫瘤新發約406.40萬，其中男性223.43萬例，發病首位為肺癌；女性182.96萬例，發病首位為乳腺癌。雖然隨著醫療技術的不斷發展，以手術及放、化療為主要方法的癌症治療手段有了長足的進展；但是由於癌症發病作用機理複雜，治療難度極大，因此尋找高效、低毒的抗癌藥物仍將是當今癌症治療領域的難點和熱點之一。根據IQVIA數據，預計到二零二七年，隨著新上市藥物和部分生物類似藥的加速增長，全球腫瘤支出預計將達到3,700億美元。

管理層討論與分析

一、報告期內公司所屬行業及主營業務情況說明(續)

(一) 本集團所處行業情況：(續)

3、 中國抗腫瘤藥物行業現狀(續)

一 蔥環類抗腫瘤藥物行業現狀

蔥環類藥物屬於抗腫瘤抗生素，是由微生物產生的具有抗腫瘤活性的化學物質。其應用廣泛，即使在靶向治療、免疫治療等新療法不斷出現的今天，仍然是很多實體腫瘤和血液淋巴系統惡性腫瘤的基礎性治療藥物。 環類藥物包括柔紅黴素(DNR)、多柔比星(ADM，又稱阿黴素)、表柔比星(EPI，又稱表阿黴素)、吡柔比星(THP，又稱吡喃阿黴素)、米托 醌(MIT)、卡柔比星和脂質體多柔比星(又稱脂質體阿黴素)等。我國 環類抗腫瘤藥物中，市場份額排在首位的是多柔比星，多柔比星臨床常用於惡性淋巴瘤、急性白血病和乳腺癌的治療，多柔比星是臨床常用的 環類抗腫瘤藥，抗瘤譜廣，療效好，但是該藥的毒性作用也較為嚴重。除骨髓抑制，胃腸道毒性及脫髮外，尚能引起嚴重的心臟毒性，且為劑量限制性，累積量大時可引起心肌損害乃至心衰，極大地限制了多柔比星的臨床應用。

脂質體是目前研究比較廣泛，最有發展前途的一種微粒類靶向製劑載體，至今各國學者在此領域已經進行了大量的基礎研究，發現脂質體在抗癌、抗菌藥物等的包裹及釋放，在免疫和臨床診斷等方面具有廣泛的應用價值。與傳統的多柔比星相比，PEG化多柔比星脂質體具有作用時間長、心臟毒性低和腫瘤靶向性好等特徵。不僅對淋巴瘤、卡波氏肉瘤等多種腫瘤的療效令人滿意，同時能有效改善上述相關不良反應，顯著降低心臟毒性，提高多柔比星治療指數。

(二) 本集團主營業務收入主要來源於公司醫藥產品的銷售收入，本集團的主要在售產品包括：

一 皮膚科產品

1) 鹽酸氨酮戊酸外用散(艾拉®)

艾拉®，首創藥物，為全球首個針對尖銳濕疣的光動力藥物，作為本集團第一個產業化的項目，上市多年後已成為臨床首選藥物。艾拉®光動力治療與傳統療法相比，顯著降低了尖銳濕疣治療後復發率，解決了該疾病的臨床難題，填補了特殊部位(尿道內、肛管內、宮頸部位)尖銳濕疣治療的國際空白，成為國內光動力治療的代表性產品。由本公司首推的艾拉®結合光動力治療方案自二零一三年起就被收入《皮膚性病學》教科書和相關臨床治療指南，並在最新的第九版中新增了鹽酸氨酮戊酸結合光動力於痤瘡治療中的應用。

艾拉®於二零零七年上市銷售，作為國內首個光動力藥物，艾拉®能夠選擇性地在尖銳濕疣細胞中分佈和累積，加以特定波長和能量的光波照射，選擇性地殺死尖銳濕疣細胞而不損害周圍正常組織細胞。正是基於這種治療特點，艾拉®對亞臨床感染和潛伏感染也能起到治療效果。因此，相比傳統的治療手段，艾拉®結合光動力的治療方案，填補了尿道口尖銳濕疣長期缺乏有效治療的空白，同時病人耐受性好，安全性高，不留疤痕，不良反應發生率和復發率均遠遠低於此前的平均水平。

管理層討論與分析

一、報告期內公司所屬行業及主營業務情況說明(續)

(二) 本集團主營業務收入主要來源於公司醫藥產品的銷售收入，本集團的主要在售產品包括：(續)

— 皮膚科產品(續)

2) 注射用海姆泊芬(复美达®)

治療鮮紅斑痣的复美达®，全球首個針對鮮紅斑痣的光動力藥物，是集新藥靶、新化合物和新適應症一體新藥，該產品於二零一七年正式上市銷售。海姆泊芬進入人體後會迅速向組織擴散並特異性分佈於血管內皮細胞，在特定波長的鐳射或LED光照射下，會選擇性破壞富含光敏劑的血管內皮組織。病灶部位擴張畸形的毛細血管網將在光動力作用和後續的體內凝血系統作用下被清除，從而達到治療的目的。鮮紅斑痣此前並沒有良好的治療手段，相比較傳統的治療方法，作為第二代光敏劑，海姆泊芬有著化合物結構穩定、光毒作用低、代謝迅速、避光期短、病灶消退均勻、治癒率高、癍痕發生率低、不易復發等顯著優勢。該藥目前在市場上所表現出的優異療效，以及相比於傳統鐳射治療的高治癒率讓臨床醫生和研究者歡欣鼓舞。海姆泊芬作為一種新型光敏劑用於鮮紅斑痣治療亦被收錄於第九版《皮膚性病學》教科書中。

— 抗腫瘤產品

1) 長循環鹽酸多柔比星脂質體注射液(里葆多®)

治療腫瘤的里葆多®於二零零九年八月上市銷售，該藥物是一種採用先進的隱形脂質體技術包封，具有被動靶向特性的多柔比星新劑型。它是環類藥物的更新換代產品，在腫瘤治療學上具有提高療效、降低心臟毒性、骨髓抑制以及減少脫髮等優勢。根據米內網(www.menet.com.cn)數據顯示，中國城市公立醫療機構終端鹽酸多柔比星脂質體注射液二零一八年銷售額約人民幣26億元，及至二零二二年銷售額超過人民幣44億元，五年銷售額累計增長69.23%。

二、核心技術與研發進展

1. 核心技術及其先進性以及報告期內的變化情況

自成立以來，本公司的研發理念始終堅持在明確臨床缺失和不滿意的前提下，以能否體現出獨特的臨床治療效果作為新藥研發立項及評價的決定性因素。此外，本公司亦選擇有技術壁壘的已上市產品進行產業化開發，在滿足臨床需求的前提下，達到差異化的競爭，有效利用研發資源和產能，實現經濟效益的最大化。

在上述研發理念的支持下，本公司形成了基因工程技術平台、光動力技術平台、納米技術平台和口服固體製劑技術平台，並適度向光動力藥物和抗體偶聯藥物兩個技術領域戰略性聚焦，形成具有競爭優勢的研發特色。本公司的核心技術均為自主研發取得。

管理層討論與分析

二、核心技術與研發進展(續)

1. 核心技術及其先進性以及報告期內的變化情況(續)

(1) 基因工程技術平台

本公司自成立之初便立足於基因工程技術，針對嚴重未滿足的臨床需求，相繼開發了細胞因子類、融合蛋白類、單克隆抗體類、抗體偶聯藥物類產品，並組建了相關的技術平台。本公司早年即實現了多項基因工程技術的轉讓，為本公司早期的經營發展貢獻收入。隨著本公司規模不斷擴大，基因工程技術藥物的產業化具有了可行性基礎。未來本公司將繼續加強對已進入臨床之基因工程技術平台項目的研究及註冊，爭取早日實現基因藥物的產業化。

抗體偶聯藥物(ADC)是本公司基因工程技術平台的重要研發方向和商業化選擇，ADC藥物因兼具小分子藥物的強大殺傷力和單克隆抗體的靶向性，在過去十年間一躍成為腫瘤靶向治療的研究和發展熱點。近年來，本公司在小分子端構建了全新的linker-drug平台(「BB05平台」)，這為集團後續開發Me-better或創新ADC藥物奠定了基礎。

我們已具備生物製劑和小分子開發、ADC偶聯的研發能力，以及將候選藥物順利地從臨床前推向臨床實驗的經驗。隨著公司泰州抗體偶聯藥物車間的建設完成，ADC藥物將發展成為本集團的重要產品群。

在該技術平台下，報告期內，本集團第一個ADC項目用於治療腫瘤的抗CD30抗體偶聯DM1項目正進行I期臨床試驗；治療晚期惡性實體瘤的抗Trop2抗體偶聯SN38藥物(又稱「注射用FDA018抗體偶聯劑」項目)於報告期內開展I期臨床試驗；治療轉移性乳腺癌和轉移性胃癌的抗Her2抗體偶聯BB05藥物(又稱「注射用FDA022抗體偶聯劑」項目)開展I期臨床研究，並於二零二三年一月完成首例受試者入組；治療肺癌和三陰乳腺癌等實體瘤治療的抗Trop2抗體偶聯藥物(「抗Trop2抗體偶聯BB05」，又稱「注射用FZ-AD004抗體偶聯劑」項目)於二零二三年一月獲藥物I期臨床試驗受理，並於二零二三年四月獲得CDE核准簽發的藥物臨床試驗批准通知書，該項目臨床試驗獲得批准；近日，該項目I期臨床研究完成首例受試者入組；針對小細胞肺癌治療的抗DLL3抗體偶聯藥物(「抗DLL3抗體偶聯BB05」)項目已經完成臨床前概念驗證，將盡快申請臨床。

(2) 光動力技術平台

光動力療法的科學探索始於二十世紀初，上世紀七十年代末開始真正應用於人體臨床，首個光敏藥物於一九九三年批准上市。基於光動力治療在無法治療或幹預的一些癌前病變及非腫瘤疾病中的獨特治療學價值，且在國際上尚無科學標準的前提下，本公司於一九九九年前瞻性構建了光動力技術平台。

管理層討論與分析

二、核心技術與研發進展(續)

1. 核心技術及其先進性以及報告期內的變化情況(續)

(2) 光動力技術平台(續)

本集團是國際光動力藥物開發的領先者，已開發和正在研發的藥物適應症涉及尖銳濕疣、鮮紅斑痣、光化性角化病、宮頸癌前病變、腦膠質瘤、膀胱癌和中重度痤瘡等。光動力藥物是本集團發現疾病規律並制定治療規則的具有代表性的獨特產品群。我們將繼續發揮光動力藥物已體現出的一藥多適應症及臨床治療新「手術刀」特點，針對目前無法治療或干預的一些疾病設計出獨特的治療方案。

本公司光動力技術處於世界領先水平，本公司多年來持續拓展基於光動力技術平台的藥物研發，光動力藥物也是本公司的重要產品群之一。本公司光動力藥物主要為治療尖銳濕疣的艾拉®和治療鮮紅斑痣的復美達®，在研項目主要為美國II期臨床試驗和鹽酸氨酮戊酸適應症擴展項目等。

鹽酸氨酮戊酸散(商品名為艾拉®)結合光動力治療尖銳濕疣，作為本集團第一個產業化的項目，上市後在市場上取得了很好的反響，已成為臨床首選藥物。鹽酸氨酮戊酸的多個新適應症拓展，是本集團重點研究方向之一。

治療鮮紅斑痣的復美達®(海姆泊芬注射劑之商品名)，全球首個針對鮮紅斑痣的光動力藥物，是集新藥靶、新化合物和新適應症於一體的新藥。鮮紅斑痣是一種常見的先天性真皮淺層毛細血管網擴張畸形。表現為無數擴張的毛細血管所組成的較扁平而很少隆起的斑塊，病灶面積隨身體生長而相應增大，終生不消退，可發生於任何部位，但以面頸部多見，在新生兒中發病率高達千分之三至四。如不及時治療，65%以上的患者病灶會逐漸擴張，在40歲以前出現增厚或發生結節，嚴重影響容貌和心理。復美達®於二零一七年正式上市銷售，本集團正開展上市後IV期臨床研究，同時亦啟動海姆泊芬的境外註冊事宜。基於復美達®在中國良好的大量臨床治療的真實資料，以及在治療中不斷發現和發展出的提高療效和降低副作用的專利技術，我們有理由期待一旦在美國成功上市，海姆泊芬將幫助全球患者改變生活，同時也將為本集團堅持的創新發展模式奠定基礎。

由本公司首推的艾拉®結合光動力治療方案自二零一三年起就被收入《皮膚性病學》教科書並在最新的第九版中新增了鹽酸氨酮戊酸結合光動力於痤瘡治療中的應用。同時該版本中亦一併收錄了本集團研發的海姆泊芬作為一種新型光敏劑用於鮮紅斑痣治療。艾拉®光動力治療方案亦被收入於中華醫學會發佈的《尖銳濕疣診療指南(2014)》和《尖銳濕疣治療專家共識(2017)》中。

未來，本集團將繼續致力於光動力治療方案的進一步發掘和優化，從臨床實際需求出發，最大利用光動力藥物治療區別於傳統治療方法的獨特優勢，開發新的光動力藥物或者新的光動力藥械聯合治療方案。考慮到光動力藥物在臨床上對於腫瘤等特殊病灶的識別功能，繼正在進行的鹽酸氨酮戊酸光動力用於腦膠質瘤的治療項目後，短期內我們將拓展ALA-螢光引導技術應用於臨床外科手術的相應可能。其中，用於膀胱癌手術的可視化引導項目亦正在進行臨床前研究。

管理層討論與分析

二、核心技術與研發進展(續)

1. 核心技術及其先進性以及報告期內的變化情況(續)

(2) 光動力技術平台(續)

在該技術平台下，本集團報告期內的在研項目為鹽酸氨酮戊酸用於治療HPV感染的宮頸癌前病變(「宮頸癌前病變」)，目前該項目正處於IIc期臨床研究；鹽酸氨酮戊酸用於治療中重度痤瘡的項目正在進行II期臨床研究；鹽酸氨酮戊酸用於腦膠質瘤、膀胱癌、乳腺癌手術可視化的項目均已基本完成臨床前研究，將儘快申報臨床；鹽酸氨酮戊酸用於治療光角化病(「AK」又稱光線性角化病，日光性角化病、老年性角化病)的項目正在開展II期臨床研究。

(3) 納米技術平台

納米製劑不僅能提高藥物的水溶性和生物利用度，還能利用其EPR效應靶向輸送抗腫瘤藥物，達到增效降毒的效果。納米製劑研發存在諸多技術壁壘：第一，脂質體製劑形式複雜，上市藥物少，難以形成完整的技術體系；第二，優質輔料欠缺，開發新型脂質的門檻較高，且價格較為昂貴；第三，產業化設備缺乏，上市的脂質體因設計上的差別，使用技術和生產工藝大相逕庭，其生產設備多為廠家定制；第四，質量控制難，脂質體的製備方法多且工藝複雜，質量控制點較多，質量一致性的保障難度較大。本公司在國內脂質體藥物僅有基礎研究而未有產業化應用的背景下開啟了脂質體藥物的研發，逐步建立了納米技術平台。

在該技術平台下，公司治療腫瘤的里葆多®於二零零九年上市銷售，根據國家相關法律法規要求，本公司於報告期內收到國家藥品監督管理局(「國家藥監局」)核准簽發的化學藥品注射劑仿製藥質量和療效一致性評價(「一致性評價」)《受理通知書》，鹽酸多柔比星脂質體注射液(里葆多®)(規格：10ml:20mg)一致性評價申請獲得受理。

(4) 口服固體製劑技術平台

雖然本公司經過多年的研發成功實現了數款藥品的產業化，但依然存在產業化項目週期較長、空窗期較多的問題。近年來，基於本公司長期發展的戰略考慮，本公司建立了口服固體製劑技術平台，並正在開發多個具有獨特臨床治療價值的新藥和仿製藥，以實現縮短本公司產業化項目週期的目的。小分子靶向藥物、特殊口服製劑均為當今新藥高度關注的研究領域，本公司在研多個具有獨特臨床治療價值的新藥和仿製藥，口服固體製劑技術將是本公司長期發展的基礎技術平台之一。

管理層討論與分析

二、核心技術與研發進展(續)

1. 核心技術及其先進性以及報告期內的變化情況(續)

(4) 口服固體製劑技術平台(續)

在該技術平台下，針對早期帕金森病的卡左雙多巴控釋片項目(WD-1603)，已完成II期臨床研究。該項目採用本集團之聯營公司—上海漢都醫藥科技有限公司(「漢都醫藥」)的專利技術平台UGi-PumpR技術，使左旋多巴劑型在胃腸道上段滯留時間延長，且在滯留時間裡，持續穩定地釋放藥物，從而獲得穩定的血藥濃度，很大程度地推遲帕金森病進程，降低藥物引起的不良反應。本公司將儘快推進本項目的III期臨床研究；本公司治療肝膽疾病的奧貝膽酸已在中國大陸取得了相應的發明專利並已完成臨床一致性評價研究，目前正在開展確證性臨床研究。該項目是仿製美國一種治療原發性膽汁性肝硬化(PBC)的全球化上市藥物，中國作為肝膽疾病高發的國家，市場容量龐大。

國家科學技術獎項獲獎情況

不適用

國家級專精特新「小巨人」企業、製造業「單項冠軍」認定情況

不適用

根據上海市經濟和信息化委員會公示，本公司入選二零二一年度至二零二三年度上海市「專精特新」企業名單。

2. 報告期內獲得的研發成果

二零二三年一月，本公司用於治療晚期實體瘤的抗Her2抗體偶聯BB05藥物(又稱「注射用FDA022抗體偶聯劑」項目)I期臨床研究完成首例受試者入組。

二零二三年一月，本公司用於治療晚期實體瘤的抗Trop2抗體偶聯BB05藥物(又稱「注射用FZ-AD004」項目)I期臨床試驗申請獲得受理；並於二零二三年四月獲得CDE核准簽發的藥物臨床試驗批准通知書，該項目臨床試驗獲得批准；近日，該項目I期臨床研究完成首例受試者入組。

報告期內獲得的知識產權列表

	本期新增		累計數量	
	申請數(個)	獲得數(個)	申請數(個)	獲得數(個)
發明專利	16	3	127	37
實用新型專利	9	—	46	37
外觀設計專利	—	—	5	5
軟件著作權	—	—	26	26
其他	—	—	—	—
合計	25	3	204	105

註：「申請數」剔除了放棄申請、已失效的申請數量。

管理層討論與分析

二、核心技術與研發進展(續)

3. 研發投入情況表

單位：元

	本期數	上期數	變化幅度(%)
本期費用化研發投入	117,953,593	102,559,780	15.01
本期資本化研發投入	637,260	4,285,057	-85.13
研發投入合計	118,590,853	106,844,837	10.99
研發投入總額佔營業收入比例(%)	22.68	39.39	減少16.71個百分點
研發投入資本化的比重(%)	0.54	4.01	減少3.47個百分點

研發投入總額較上年發生重大變化的原因

不適用

研發投入資本化的比重大幅變動的原因及其合理性說明

不適用

4. 在研項目情況

單位：萬元

序號	項目名稱	預計總		累計		擬達到目標	技術水平	具體應用前景
		投資規模	本期投入金額	投入金額	進展或階段性成果			
1	海姆泊芬相關研究	23,000.00	840.47	8,277.42	於美國開展II期臨床試驗	成功開展II期臨床研究；通過海姆泊芬在美國FDA成功註冊上市，使得海姆泊芬產品進軍美國市場，從而實現公司核心產品國際化的目標，為本公司增加新的利潤增長點，提高本公司整體業務規模、持續盈利能力 and 整體競爭力。	國際領先水平	治療鮮紅斑痣

管理層討論與分析

二、核心技術與研發進展(續)

4. 在研項目情況(續)

序號	項目名稱	預計總		累計		擬達到目標	技術水平	具體應用前景
		投資規模	本期投入金額	投入金額	進展或階段性成果			
2	抗體偶聯相關研究	35,000.00	5,050.27	28,661.19	注射用FDA022抗體偶聯劑 (即抗Her2抗體偶聯BB05) 用於治療晚期實體瘤的藥 物期臨床研究成功完成首 例受試者入組；抗Trop2抗 體偶聯BB05項目用於治療 晚期實體瘤的藥物期臨床 試驗申請獲得批准； 具體內容詳見「管理層討論與 分析」-「三、報告期內核心 競爭力分析」-「(一)核心競 爭力分析」	部分抗體偶聯相關項目短期 內儘快完成臨床前相關研 究，儘快申報並開始期臨 床研究。	國際先進水平	治療腫瘤

管理層討論與分析

二、核心技術與研發進展(續)

4. 在研項目情況(續)

序號	項目名稱	預計總		累計		擬達到目標	技術水平	具體應用前景
		投資規模	本期投入金額	投入金額	進展或階段性成果			
3	鹽酸氨酮戊酸相關研究	16,500.00	2,488.20	12,633.90	具體內容詳見「管理層討論與分析」-「三、報告期內核心競爭力分析」-「(一)核心競爭力分析」	相關研究重點投入本公司的核心技術研發平台，拓寬本公司的研發管線，提升本公司整體競爭力，增強本公司在生物醫藥領域的持續發展能力，最終實現研項目的產業化。	鹽酸氨酮戊酸用於治療HPV感染的宮頸疾病及中重度痤瘡相關研究處於國際領先水平；鹽酸氨酮戊酸用於腦膠質瘤、膀胱癌、乳腺癌手術可視化	治療HPV感染的宮頸疾病、痤瘡、用於腦膠質瘤、膀胱癌、乳腺癌手術可視化
4	鹽酸多柔比星脂質體相關研究	4,000.00	63.73	4,063.45	同上	同上	國際先進水平	治療腫瘤
5	JAK1抑制劑	25,000.00	657.07	7,255.50	同上	同上	國際先進水平	治療類風濕關節炎、特應性皮炎
6	其他研究	-	2,759.35	27,696.10	同上	同上	/	治療肝膽疾病、嬰幼兒血管瘤及探索性研究
合計 /		103,500.00	11,859.09	88,587.56	/	/	/	/

註：

- 1、 本期投入金額包含報告期內研發投入費用化金額及研發投入資本化金額；
- 2、 擬達到目標為本集團規劃的短期目標，後續會根據研發項目的進展進行更新並同時調整相應預算金額。

管理層討論與分析

二、核心技術與研發進展(續)

5. 研發人員情況

	基本情況	
	本期數	上年同期數
公司研發人員的數量(人)	173	151
研發人員數量佔公司總人數的比例(%)	18.99	18.48
研發人員薪酬合計(元)	34,364,501	22,976,081
研發人員平均薪酬(元)	198,639	152,159

學歷構成	教育程度	
	數量(人)	比例(%)
博士	7	4.05
碩士	67	38.73
本科	81	46.82
本科以下	18	10.40
合計	173	100.00

年齡區間	年齡結構	
	數量(人)	比例(%)
50及以上	7	4.05
40-49	26	15.03
30-39	74	42.77
20-29	66	38.15
合計	173	100.00

6. 其他說明

不適用

三、報告期內核心競爭力分析

(一) 核心競爭力分析

根據《「十三五」國家戰略性新興產業發展規劃》對醫藥行業的大力扶持，本公司作為一家以研發新藥為立足之本和使命的醫藥企業，從集團建立之初，就始終堅持項目的選擇首先是為了滿足臨床治療的缺失和不滿意，項目的發展取決於項目能否體現出獨特的治療效果這樣的評價體系。本公司一直在仿創和首創的矛盾中尋求平衡的發展。目前本集團已上市的產品和在研項目都表現出很好的發展前景和受政策變化影響較小的特點，多年的努力和極早的佈局，已奠定了集團在新政策環境下發展的基礎和動力。

管理層討論與分析

三、報告期內核心競爭力分析(續)

(一) 核心競爭力分析(續)

1. 研發創新優勢

技術平台	技術領域	項目名稱	註冊分類	擬用適應症	已取得的進展	與行業技術水平的比較
基因工程技術平台	抗體偶聯技術	抗CD30抗體偶聯DM1 (F0002)	治療用生物製品1類	腫瘤	I期臨床研究	國際領先水平：全新化合物
		抗Trop2抗體偶聯SN38 (F0024)	治療用生物製品1類	腫瘤	I期臨床研究	國際先進水平
		抗Her2抗體偶聯BB05 (F0034)	治療用生物製品1類	腫瘤	I期臨床研究	國際先進水平
		抗Trop2抗體偶聯BB05 (F0040)	治療用生物製品1類	腫瘤	I期臨床研究	國際先進水平
		抗DLL3抗體偶聯BB05 (F0041)	治療用生物製品1類	腫瘤	臨床前研究	國際先進水平
光動力技術平台	光動力技術	海姆泊芬 (Hemoporfin) (T0004/ F0026)	化學藥品1類 505(b)(1)	鮮紅斑痣	IV期臨床研究 美國II期臨床研究	國際領先水平：全新化合物、全新適應症
		鹽酸氨酮戊酸-CIN (F0005)	化學藥品2.4類	HPV感染的宮頸疾病	II期臨床研究	國際領先水平：全新適應症
		鹽酸氨酮戊酸-痤瘡 (F0014)	化學藥品2.4類	痤瘡	II期臨床研究	國際領先水平：全新適應症
		鹽酸氨酮戊酸-AK (F0037)	化學藥品2.2類	光化性角化病	II期臨床研究	國際先進水平
		鹽酸氨酮戊酸-腦膠質瘤 (F0009)	化學藥品3類	腦膠質瘤手術可視化	臨床前研究	國際先進水平
		鹽酸氨酮戊酸-膀胱癌 (F0044)	化學藥品3類	膀胱癌手術可視化	臨床前研究	國際先進水平
		鹽酸氨酮戊酸-乳腺癌 (F0045)	化學藥品3類	乳腺癌手術可視化	臨床前研究	國際先進水平
納米技術平台	納米技術	鹽酸多柔比星脂質體 (Doxorubicin liposome) (F0033)	原化學藥品6類	腫瘤	國內一致性評價和註冊進行中	國際先進水平

管理層討論與分析

三、報告期內核心競爭力分析(續)

(一) 核心競爭力分析(續)

1. 研發創新優勢(續)

技術平台	技術領域	項目名稱	註冊分類	擬用適應症	已取得的進展	與行業技術水平的比較
口服固體制劑 技術平台	滲透泵技術	卡左雙多巴控釋片 (WD-1603)	化學藥品2.2類	早期帕金森病	II期臨床研究	國際先進水平
		FZJ-003口服 -AD (F0042)	化學藥品1類	特應性皮炎	II期臨床研究	國際先進水平
	小分子靶向技術	FZJ-003口服 -UC (F0043)	化學藥品1類	潰瘍性結腸炎	II期臨床研究	國際先進水平
		FZJ-003口服 -RA (F0025)	化學藥品1類	類風濕關節炎	I期臨床研究	國際先進水平
		FZJ-003凝膠 -AD (F0039)	化學藥品1類	特應性皮炎	I期臨床研究	國際先進水平
	擁有專利或技術 工藝壁壘 的藥物	奧貝膽酸 (F0019)	化學藥品3類	肝膽疾病	確證性臨床研究	國際先進水平
其他		馬來酸塞嗎 洛爾乳膏 (F0038)	化學藥品2.2類	嬰幼兒血管瘤	I期臨床研究	國際先進水平

2. 技術平台優勢

參見本報告「管理層討論與分析」-「二、核心技術與研發進展」-「1、核心技術及其先進性以及報告期內的變化情況」。

3. 產業推廣優勢

本集團堅持將學術推廣作為市場營銷的主要手段，本公司利用多樣化的網絡平台渠道形成了皮膚科臨床醫生網上學術交流，醫療案例分享，標準化操作視頻，醫生和患者之間諮詢解答互動活動等成熟的網絡服務體系。同時本公司亦在探索利用該平台豐富的醫生資源，開拓新的銷售模式以解決目前營銷環境中的部分常見問題以及患者實際就診中的一些常見困難。

管理層討論與分析

三、報告期內核心競爭力分析(續)

(一) 核心競爭力分析(續)

4. 產品質量控制優勢

本集團遵循中國cGMP標準，並參考美國FDA和歐洲EMA之cGMP的要求和指導原則，制定了完備的生產管理和質量管理規章制度。質量控制是醫藥生產活動的重要組成部分，本集團質量控制體系主要包含質控實驗室控制、數據分析和質量回顧、糾正和預防措施(CAPA)等。

為了落實質量控制體系，本集團制定了包含標準管理程序、標準操作程序、標準技術程序和標準操作記錄等質量文件理體系，並建立了相應的cGMP數據管理程序，其範圍覆蓋紙面數據和電子數據，以確保數據完整性，同時建立質量風險管理流程，並系統地將其應用於整個質量管理領域。為確保產品質量的穩定性和一致性，本集團還對各項生產工藝進行持續驗證。此外，本集團生產人員均需經過充分的培訓後上崗，每個崗位根據其崗位要求進行培訓、考核、資格確認。

本集團建立的一系列管理標準和操作規定，實現了符合高標準cGMP管理要求下所有生產環節的標準化、程序化和制度化。

5. 管理團隊和技術團隊優勢

本集團先進的經營理念和激勵制度吸引了大批的技術人才加入公司，形成了成熟的研發技術團隊，這些技術團隊即是本集團核心技術平台的載體。本集團核心管理層的長期穩定為企業的持續穩定發展提供了重要支持，穩定、高效的核心技術團隊，為本集團的長遠發展奠定了基礎。

(二) 報告期內發生的導致公司核心競爭力受到嚴重影響的事件、影響分析及應對措施

不適用

四、經營情況的討論與分析

報告期內，本集團經營模式、三個主要產品的銷售模式及銷售價格、主要客戶及供應商構成以及稅收政策等重大事項方面，均未發生重大變化。

報告期內，外部環境逐漸穩定，本集團各醫藥產品的出貨量及藥品終端使用量亦穩步恢復，本集團主要藥品銷售情況好轉。本公司報告期內實現營業收入5.23億元，較上年同比增長92.74%。治療以尖銳濕疣為代表的皮膚HPV感染性疾病和增生性疾病的艾拉®、治療腫瘤的里葆多®及治療鮮紅斑痣的復美達®作為本集團最重要的三大產品，對本集團銷售醫藥及診斷產品的收入貢獻達到99.83%。

管理層討論與分析

四、經營情況的討論與分析(續)

研發方面，本集團堅持基於基因工程技術、光動力技術、納米技術和口服固體制劑技術平台的藥物開發方向，繼續採用針對選定藥物拓展新的臨床適應症以及針對選定疾病繼續拓展新的藥物並設計出新的治療方案的研究模式，並適度向光動力藥物和抗體偶聯藥物兩個技術領域戰略性聚焦，形成具有競爭優勢的研發特色。報告期內，本集團的創新性研發領域主要集中在針對皮膚疾病、腫瘤和癌前病變的光動力藥物、針對腫瘤的抗體偶聯藥物、針對帕金森病全方位治療的緩控釋藥物。Me-too類藥物有針對自身免疫性疾病以及腫瘤的小分子靶向藥物以及擁有專利或技術壁壘的其他藥物。

有關報告期內本公司的其他經營情況詳情，參見本報告「管理層討論與分析」-「六、報告期內主要經營情況」。

報告期內公司經營情況的重大變化，以及報告期內發生的對公司經營情況有重大影響和預計未來會有重大影響的事項

不適用

五、風險因素

(一) 核心競爭力風險

1. 新藥研發風險

本公司的長期競爭力取決於新產品的成功研發和後續的產業化、市場化。根據我國《藥品註冊管理辦法》等法規的相關規定，藥品註冊需經過臨床前研究、臨床試驗備案、臨床試驗、生產審批等階段，由國務院藥品監督管理部門批准，發放藥品註冊批件，方可生產該藥品。從研發至上市銷售的整體流程耗時可長達十年或以上，成本高昂，且結果存在較大的不確定性。本公司目前有不少產品處於臨床前研究和臨床試驗階段，且以創新藥為主，如果該等在研產品未能研發成功或者新產品最終未能通過註冊審批，會導致前期投入受損，同時本公司未來的產品規劃和未來的增長潛力也會受到影響。

2. 核心技術人員流失的風險

本公司核心技術人員是本公司核心競爭力的重要組成部分，也是本公司賴以生存和發展的基礎和關鍵。能否維持技術人員隊伍的穩定，並不斷吸引優秀人才加盟，關係到本公司能否繼續保持在行業內的技術領先優勢，以及研發、生產服務的穩定性和持久性。如果本公司薪酬水平與同行業競爭對手相比喪失競爭優勢、核心技術人員的激勵機制不能落實、或人力資源管控及內部晉陞制度得不到有效執行，將導致本公司核心技術人員流失，從而對本公司的核心競爭能力和持續盈利能力造成不利影響。

管理層討論與分析

五、風險因素(續)

(二) 經營風險

1. 產品種類相對單一風險

報告期內，本公司產品種類相對單一，主導產品為艾拉®、里葆多®及復美達®，三種產品在總體銷售收入中佔有較大比重，如果三種主導產品受到競爭產品衝擊、遭受重大的政策影響或由於產品質量和知識產權等問題使本公司無法保持主導產品的銷量、定價水平，且本公司無法適時推出替代性的新產品，則上述主導產品的收入下降將對本公司未來的經營和財務狀況產生不利影響。

(三) 財務風險

1. 外匯風險

本集團的大部分交易發生於國內市場。除配售募集的港幣資金外，匯率變化將不會對本集團的經營成果和財務狀況產生重大的影響。

(四) 行業風險

1. 藥品降價風險

藥品價格政策的制定及執行、藥品價格總水平的調控等原由國家發改委負責，二零一五年五月五日，國家發改委、衛計委、人社部等部門聯合發佈《關於印發推進藥品價格改革意見的通知》，決定從二零一五年六月一日起，取消除麻醉藥品和第一類精神藥品以外的其他藥品政府定價，完善藥品採購機制，發揮控費作用，藥品實際交易價格主要由市場競爭形成。這一通知雖然取消了發改委價格司對藥品制定最高零售限價的職能，但藥品價格仍受到多種因素限制，包括患者臨床需求、醫生認知程度、醫保支付標準、國家或地方政府招標採購機制及包括商業保險在內的第三方支付標準等，未來藥品價格形成機制可能會出現進一步改革，最終格局尚存不確定性。

近年來，隨著國家藥價談判、醫保目錄調整、一致性評價和帶量採購等政策的相繼出台，部分藥品的終端招標採購價格逐漸下降，各企業競爭日益激烈，本公司可能面臨藥品降價風險，對公司現有藥品的收入也將構成一定的潛在負面影響。

管理層討論與分析

六、報告期內主要經營情況

回顧

報告期內，本集團經營模式、三個主要產品的銷售模式及銷售價格、主要客戶及供應商構成以及稅收政策等重大事項方面，均未發生重大變化。

研發方面，本集團堅持基於基因工程技術、光動力技術、納米技術和口服固體制劑技術平台的藥物開發方向，繼續採用針對選定藥物拓展新的臨床適應症以及針對選定疾病繼續拓展新的藥物並設計出新的治療方案的研究模式，並適度向光動力藥物和抗體偶聯藥物兩個技術領域戰略性聚焦，形成具有競爭優勢的研發特色。報告期內，本集團的創新性研發領域主要集中在針對皮膚疾病、腫瘤和癌前病變的光動力藥物、針對腫瘤的抗體偶聯藥物、針對帕金森病全方位治療的緩控釋藥物。Me-too類藥物有針對自身免疫性疾病以及腫瘤的小分子靶向藥物以及擁有專利或技術壁壘的其他藥物。報告期內，本集團綜合考慮研發資源、研發風險及研發週期後，繼續將藥物開發集中在腫瘤、皮膚和自身免疫等疾病領域，擴大和強化了產業化藥物數量和進度。考慮到創新藥物的研發會面臨較大的風險和挑戰，本集團採用較為謹慎和保守的研發費用資本化政策，同時結合本集團的實際財務資源狀況，盡可能的制定符合集團發展的中長期研究計劃。相關研發項目進展可參見「管理層討論與分析」-「三、報告期內核心競爭力分析」。

運營及產業化方面，目前本公司的主要產品為光動力平台的艾拉®和復美達®，納米技術平台的里葆多®。報告期內，外部環境逐漸穩定，本集團各醫藥產品的出貨量及藥品終端使用量亦穩步恢復，本集團主要藥品銷售情況好轉，本集團營業收入比上一年同期增長92.74%，治療以尖銳濕疣為代表的皮膚HPV感染性疾病和增生性疾病的艾拉®、治療腫瘤的里葆多®及治療鮮紅斑痣的復美達®作為本集團最重要的三大產品，對本集團銷售醫藥及診斷產品的收入貢獻達到99.83%。相關經營性分析可參見「管理層討論與分析」-「四、經營情況的討論與分析」。

展望

作為一家以研發新藥為立足之本和使命的醫藥企業，從集團建立之初，就始終堅持項目的選擇首先是為了滿足臨床治療的缺失和不滿意，項目的發展取決於項目能否體現出獨特的治療效果這樣的評價體系。

目前本集團已上市的產品和在研項目都表現出很好的發展前景和受政策變化影響較小的特點，多年的努力和極早的佈局，已奠定了集團在新政策環境下發展的基礎和動力。只要我們強化本集團已取得領先的研究領域，不斷拓展臨床適應症，堅持值得長期等待的研究項目，循序漸進的開展國際研究註冊，強化目標管理和責任，我們的產品必將會給治療領域帶來真正的價值，同時集團的價值也一定會在未來得以體現。

管理層討論與分析

六、報告期內主要經營情況(續)

展望(續)

本集團營運策略首先是做好已上市產品的國內學術推廣工作，使產品能在更多的患者中得到應用。在條件成熟時，盡快開展已上市產品的國際(主要是歐美)註冊，惠及更多患者，獲得更大的治療價值和商業利益。其次，我國已加入國際ICH組織，這為研究的國際化奠定了基礎，所以集團正在開發的中長期研究項目都必須能夠同步在國內和國外(如美國)註冊，以實現集團長期發展國際化的目標。最後我們需要高度關注對外投資項目的選擇和發展，以平衡集團短期和長期發展計劃，最終實現集團發展和股東獲益的目標。

報告期內，本集團的研發領域主要集中在針對腫瘤的抗體偶聯藥物、針對皮膚疾病和癌前病變的光動力藥物、針對自身免疫性疾病以及腫瘤的小分子靶向藥物、針對腫瘤的納米藥物以及其他一些擁有專利或技術工藝壁壘的仿製藥物。未來，我們仍將繼續集中精力及資源在上述領域和項目的研究開發，同時，二零二一年起我們亦開始涉足治療神經疾病的緩釋藥物領域。

本集團一直在拓展基於光動力技術平台的藥物研發，光動力藥物也是本集團重要產品群之一。我們將繼續發揮它已體現出的一藥多適應症及臨床治療新「手術刀」特點，根據光動力藥物的治療機制，針對目前無法治療或干預的一些癌前病變設計出特別的治療方案。我們也在開發研究新的光動力治療的分子以提高療效和克服光敏劑常見缺陷。與此同時，我們亦計劃未來對已上市的藥物開展國際化註冊，為本集團的產業化發展奠定更堅實的基礎。

本集團已具備生物製劑和小分子開發、ADC偶聯的研發能力，以及將候選藥物順利地從臨床前推向臨床實驗的經驗。隨著公司泰州抗體偶聯藥物車間的建設完成，ADC藥物將發展成為本集團的重要產品群。

作為本集團重要的生產基地，本公司之附屬公司泰州復旦張江藥業有限公司(「泰州復旦張江」)已建成多條生產線，分別用於海姆泊芬原料藥、注射劑的生產以及提前為正在開發註冊的奧貝膽酸做產業化準備。在後續自主研發的創新藥物獲得生產批件之前，為充分利用該等生產線的產能，本集團計劃選擇了多個能與現有產品共線的仿製藥品進行註冊。其中首個能與復美達®共線的術後鎮痛類仿製藥昂內達®(注射用帕瑞昔布鈉之商品名)已獲批正式上市銷售。此外，根據本集團戰略規劃和經營發展需要，泰州復旦張江II期醫藥生產基地項目建設(「II期生產基地項目」)規劃佔地約44畝，預計總建築面積約42,000平方米，計劃逐步建設包括抗體偶聯藥物車間及配套設施在內的多條生產線。報告期內，抗體偶聯藥物車間完成建設開始試運行，並於二零二三年六月三十日舉行ADC項目試生產啟動儀式，為本集團抗體偶聯藥物發展戰略穩步推進奠定了堅實的基礎。

管理層討論與分析

六、報告期內主要經營情況(續)

(一) 主營業務分析

1. 財務報表相關科目變動分析表

單位：元

科目	本期數	上年同期數	變動比例(%)
營業收入	522,827,706	271,259,675	92.74
營業成本	41,577,068	28,143,633	47.73
銷售費用	249,225,184	133,572,711	86.58
管理費用	27,454,732	34,953,733	-21.45
財務費用	-428,551	-1,849,709	-76.83
研發費用	117,953,593	102,559,780	15.01
經營活動產生的現金流量淨額	-108,754,157	59,366,826	-283.19
投資活動產生的現金流量淨額	-8,708,195	-48,710,288	-82.12
籌資活動產生的現金流量淨額	59,158,213	-13,068,930	不適用

營業收入變動原因說明：主要系外部環境逐漸穩定，本集團各醫藥產品的出貨量及藥品終端使用量穩步恢復，集團主要藥品銷售情況好轉，導致公司營業收入上升明顯，從而其他財務數據相應改善。

營業成本變動原因說明：主要系銷售情況好轉，隨銷售增長而增加。

銷售費用變動原因說明：主要系銷售情況好轉，隨銷售增長而增加。

管理費用變動原因說明：主要系兩年計入股份支付費用差異所致。

財務費用變動原因說明：主要系支付銀行貸款利息所致。

研發費用變動原因說明：本集團一貫採取較為保守和謹慎的研發項目資本化政策，僅針對技術上具有可行性，未來目的明確，風險基本可控，並且很有可能具備未來經濟利益的研發項目進行資本化。因此，本集團絕大部分的在研項目支出均於產生時確認為費用。報告期內本集團研發費用變動系研發項目進展穩定及正常推進所致。

經營活動產生的現金流量淨額變動原因說明：主要系去年同期受外部環境影響，應付款項支付週期延長至下半年所致。

管理層討論與分析

六、報告期內主要經營情況(續)

(一) 主營業務分析(續)

1. 財務報表相關科目變動分析表(續)

投資活動產生的現金流量淨額變動原因說明：主要系本公司的定期存款於本報告期到期兌付所致。

籌資活動產生的現金流量淨額變動原因說明：主要系報告期內收到公司員工繳納的第二類限制性股票激勵計劃歸屬認繳款所致。

2. 本期公司業務類型、利潤構成或利潤來源發生重大變動的詳細說明

不適用

(二) 非主營業務導致利潤重大變化的說明

不適用

(三) 資產、負債情況分析

1. 資產及負債狀況

單位：元

項目名稱	本期期末數	本期期末數 佔總資產的		上年期末數 佔總資產的		本期期末 金額較上年 期末變動 比例(%)	情況說明
		比例(%)	上年期末數	比例(%)			
應收票據	100,099,391	3.30	172,740,246	5.80	-42.05	應收票據變動主要系報告期內票據到期托收到賬所致。	
預付款項	8,945,678	0.30	17,987,140	0.60	-50.27	預付款項變動主要系報告期內購買材料及服務預付款項減少所致。	
一年內到期的非流動資產	-	-	33,320,625	1.12	-100.00	一年內到期的非流動資產變動主要系本公司的定期存款於本報告期到期兌付所致。	
其他流動資產	8,682,885	0.29	4,057,218	0.14	114.01	其他流動資產變動主要系期末未抵扣進項稅增加所致。	
其他權益工具	366,679	0.01	604,241	0.02	-39.32	其他權益工具變動主要系Kintara按報告期末股價計算的公允價值較二零二二年十二月三十一日變動所致。	

管理層討論與分析

六、報告期內主要經營情況(續)

(三) 資產、負債情況分析(續)

1. 資產及負債狀況(續)

單位：元

項目名稱	本期期末數	本期期末數		上期期末數		本期期末金額較上年期末變動比例(%)	情況說明
		佔總資產的比例(%)	上期期末數	佔總資產的比例(%)	上期期末數		
在建工程	169,079,236	5.58	122,371,274	4.11	38.17	在建工程變動主要系泰州復旦張江二期醫藥生產基地工程建設正穩步推進。	
其他非流動資產	100,508,934	3.32	57,624,200	1.94	74.42	其他非流動資產變動主要系生產及研發設備採購預付款增加所致。	

(i) 流動資金及財務資源

本集團從事經營及投資活動的資金主要來源於內部所得的財務資源、本公司在香港聯合交易所有限公司(「香港聯交所」)創業板發行上市、H股配售及A股科創板發行上市所募集的資金，以及地方政府機構資助和商業貸款。

截至二零二三年六月三十日止，本集團擁有的現金及現金等價物為人民幣1,231,128,499元。

與業內其他公司一樣，本集團利用負債比率監察其資本。此比率按照債務淨額除以總資本計算。債務淨額為總借貸(包括銀行貸款和政府機關給予的貸款)減去現金及現金等價物。總資本為權益(如合併資產負債表所列)加債務淨額。於二零二三年六月三十日及二零二二年十二月三十一日，本集團現金及現金等價物餘額遠大於借款餘額，因此，負債比率不適用。

本集團對資金和財務管理採取了保守的財政政策。為了達到更好的風險控制和最低的資金成本，本集團的財政政策為集中管理。本集團會定期評估資產的流動性和財務安排。

管理層討論與分析

六、報告期內主要經營情況(續)

(三) 資產、負債情況分析(續)

1. 資產及負債狀況(續)

(ii) 銀行融資

於二零二三年六月三十日，本集團獲得的銀行短期貸款餘額為人民幣100,000千元，具體包括：

二零二二年十月十八日，本公司獲得銀行信用借款人民幣37,875千元，到期日為二零二三年十月十七日，年貸款利率為2.7%；

二零二二年十一月十日，本公司獲得銀行信用借款人民幣46,654千元，到期日為二零二三年十一月九日，年貸款利率為2.7%；

二零二二年十二月五日，本公司獲得銀行信用借款人民幣15,471千元，到期日為二零二三年十二月四日，年貸款利率為2.7%。

(iii) 外匯風險和對沖

本集團的大部分交易發生於國內市場，匯率變化將不會對本集團的經營成果和財務狀況產生重大的影響。報告期內，本集團沒有進行任何用於對沖的金融工具投資或任何以貨幣借貸對沖的投資。

(iv) 資產抵押

於二零二三年六月三十日止六個月，本集團無資產抵押。

(v) 重大投資或資本資產的未來計劃

基於本集團後續研發項目的產業化進程規劃，經董事會於二零二一年八月十一日會議審議，批准泰州復旦張江在其現有廠房之相鄰土地上建設II期醫藥生產基地項目，以滿足本集團後續研發項目的產業化進程及推進現有研發管線申報進度。II期生產基地項目規劃佔地約44畝，預計總建築面積約42,000平方米，計劃建設包括抗體偶聯藥物車間、固體制劑車間、注射製劑車間及配套設施在內的多條生產線。該項目首期投資總額為人民幣60,000萬元(其中包含代價為1,265萬元之土地使用權競拍款)，資金來源全部為自有資金。報告期內，抗體偶聯藥物車間完成建設開始試運行，並於二零二三年六月三十日舉行ADC項目試生產啟動儀式，為本集團抗體偶聯藥物發展戰略穩步推進奠定了堅實的基礎。

除上述之外，本集團暫無其他重大資本性支出計劃。

管理層討論與分析

六、報告期內主要經營情況(續)

(三) 資產、負債情況分析(續)

1. 資產及負債狀況(續)

(vi) 股利

本公司董事會不建議派付截至二零二三年六月三十日止六個月的中期股利(截至二零二二年六月三十日止六個月：零)。

(vii) 或然事項

於二零二三年六月三十日，本公司董事未發現任何重大或然負債。

2. 境外資產情況

1) 資產規模

其中：境外資產人民幣3,968,720元，佔總資產的比例為0.13%。

2) 境外資產相關說明

不適用

3. 截至報告期末主要資產受限情況

不適用

4. 其他說明

不適用

(四) 投資狀況分析

1. 對外股權投資總體分析

截至二零二三年六月三十日，本集團長期股權投資的賬面淨值為人民幣299,338千元，其中持有漢都醫藥的權益約為人民幣234,785千元，佔本集團總資產的8%。有關漢都醫藥投資的詳情，參見本報告「六、報告期內主要經營情況」-「主要控股參股公司分析」。

除與漢都醫藥的投資外，於本報告期，本集團概無其他價值佔本集團總資產5%或以上的重大對外股權投資。

(1) 重大的股權投資

除上文披露的情況外，報告期內，本集團沒有任何其他重大股權投資。

管理層討論與分析

六、報告期內主要經營情況(續)

(四) 投資狀況分析(續)

1. 對外股權投資總體分析(續)

(2) 重大的非股權投資

報告期內，本集團沒有任何重大的非股權投資或其他投資。

(3) 以公允價值計量的金融資產

單位：元 幣種：人民幣

資產類別	期初數	本期	計入權益的	本期計提 的減值	本期 購買金額	本期出售/ 贖回金額	其他變動	期末數
		公允價值 變動損益	累計公允 價值變動					
股票	604,241	-237,562	-13,408,121	-	-	-	-	366,679
合計	604,241	-237,562	-13,408,121	-	-	-	-	366,679

二零一七年，本公司之附屬公司風屹控股與Adgero Biopharmaceuticals Holdings, Inc (「Adgero」)訂立普通股及認股權證認購協議。於二零二零年六月九日，Adgero與美國納斯達克上市公司DelMar Phamarceuticals, Inc (NASDAQ代碼：DPMI，「Delmar」)，及Delmar的全資子公司簽訂重組合併協議，合併後Adergo將成為Delmar的全資子公司。該重組於二零二零年八月完成後，新公司申請更名為「Kintara Therapeutics, Inc」(NASDAQ代碼：KTRA，「Kintara」)，本集團持有的權益將按照約定比例轉換為Kintara的權益。截至報告期末，本集團持有的Kintara普通股股數為12,592股。根據二零二三年六月三十日Kintara收盤價計算，本公司持有Kintara的權益工具公允價值約為人民幣366,679元。

(五) 重大資產和股權出售

報告期內，本集團概無主要資產、附屬公司及聯營公司的重大收購或出售。

管理層討論與分析

六、報告期內主要經營情況(續)

(六) 主要控股參股公司分析

序號	公司名稱	主要業務	註冊資本	股權比例	總資產 (元)	淨資產 (元)	營業收入 (元)	淨利潤 (元)
1	泰州復旦張江藥業有限公司	海姆泊芬原料藥及注射劑的生產	10,000,000	100.00%	565,336,994	402,531,757	72,756,845	14,787,447
2	風屹控股	藥物研發及海外項目投資與合作	10,000港幣 (股本)	100.00%	3,968,720	3,968,720	-	6,510
3	上海溯源生物技術有限公司	診斷試劑的研發、生產和銷售	24,800,000	84.68%	4,980,608	-25,540,731	4,777,679	1,091,605
4	漢都醫藥 ^{註2}	致力於開發滿足臨床剛需的、具有國際領先、自主知識產權以及全球專利的藥械合一的新藥產品	10,478,666 (美元)	39.57%	572,438,362	567,371,650	-	-16,229,908
5	百富(常州)健康醫療投資中心(有限合夥)	早期藥物研發領域的投資	201,000,000	29.85%	211,675,024	204,758,788	-	-3,365,652

註：

- 1、 上述財務數據均未經審計；
- 2、 漢都醫藥上述財務資料以投資日可辨認淨資產公允價值持續計量為基礎編製。

(七) 公司控制的結構化主體情況

不適用

七、其他披露事項

認購理財產品及結構性存款產品

於二零二三年一月五日，本公司與中國銀行訂立兩份結構性存款產品協議，同意以A股公開發行所得暫時閑置募集資金向中國銀行認購總金額為人民幣2.0億元、期限分別為26天及25天的結構性存款產品。

於二零二三年一月六日，本公司與平安銀行訂立平安銀行結構性存款產品協議I，同意以日常營運產生的自有閑置資金向平安銀行認購總金額為人民幣3.0億元、期限為84天的結構性存款產品；並與平安銀行訂立平安銀行結構性存款產品協議II，同意以A股公開發行所得暫時閑置募集資金向平安銀行認購總金額為人民幣1.5億元、期限為84天的結構性存款產品。

於二零二三年二月三日，本公司與中國銀行訂立兩份結構性存款產品協議，同意以A股公開發行所得暫時閑置募集資金向中國銀行認購總金額為人民幣1.9億元、期限分別為147天及146天的結構性存款產品。

管理層討論與分析

七、其他披露事項(續)

認購理財產品及結構性存款產品(續)

於二零二三年四月六日，本公司與平安銀行訂立平安銀行結構性存款產品協議I，同意以日常營運產生的自有閒置資金向平安銀行認購總金額為人民幣1.5億元、期限為85天的結構性存款產品；並與平安銀行訂立平安銀行結構性存款產品協議II，同意以A股公開發行所得暫時閒置募集資金向平安銀行認購總金額為人民幣1.5億元、期限為85天的結構性存款產品。

於二零二三年六月二日，本公司與中國工商銀行訂立兩份結構性存款產品協議，同意以日常營運產生的自有閒置資金向中國工商銀行認購總金額為人民幣1.50億元、期限為27天的結構性存款產品。

本公司合理有效地運用部分暫時閒置資金(包括A股公開發行所得募集資金)認購結構性存款產品有利於提升本集團整體資金回報，並符合本公司一直致力維持資金安全及確保流動性的原則。因上述結構性存款的預期回報的相關風險因素造成的影響估計非常低，與在中國的商業銀行進行定期存款相比，本集團可享更可觀的回報。董事(包括獨立非執行董事)認為，上述平安銀行與中國銀行結構性存款產品協議乃按正常商業條款訂立，屬公平合理且符合本公司及其股東的整體利益。有關詳情，請參見本公司日期為二零二三年一月五日、二零二三年一月六日，二零二三年二月三日、二零二三年四月六日及二零二三年六月二日之公告。

上述結構性存款產品均已到期兌付，且收益區間和公告披露區間一致，不存在重大偏差。

報告期內，本公司所有通過購買結構性存款及理財產品獲得的合計收益為人民幣1,028萬元。

公司治理

一、股東大會情況簡介

會議屆次	召開日期	決議刊登的指定 網站的查詢索引	決議刊登 的披露日期	會議決議
二零二三年第一次臨時股東大會、二零二三年第一次H股持有人類別股東大會及二零二三年第一次A股持有人類別股東大會(「股東大會」)	二零二三年五月三十日	www.hkex.com.hk www.sse.com.cn	二零二三年五月三十日 二零二三年五月三十一日	除二零二三年第一次H股持有人類別股東大會上提呈之特別決議案「審議及批准修訂公司章程」未獲正式通過外，並無其他否決或修改提案的情形，也沒有新提案提交表決及批准。
二零二二年度股東週年大會	二零二三年五月三十日	www.hkex.com.hk www.sse.com.cn	二零二三年五月三十日 二零二三年五月三十一日	二零二二年度股東週年大會並無否決或修改提案的情形，也沒有新提案提交表決及批准。

表決權恢復的優先股股東請求召開臨時股東大會

不適用

二零二三年第一次臨時股東大會審議通過議案如下：

- 1、 審議及批准本公司與上海醫藥於二零二三年三月三十日訂立的銷售及分銷協議，及該協議項下的持續關連交易於截至二零二六年十二月三十一日止三個年度的建議年度上限；及授權本公司任何一名董事作出、批准及進行其全權酌情認為就此屬必要或適宜的一切有關行動及事宜；
- 2、 審議及批准修訂公司章程；
- 3、 審議及批准修訂本公司股東大會議事規則；
- 4、 審議及批准修訂本公司董事會議事規則；
- 5、 審議及批准修訂本公司監事會議事規則。

公司治理

一、股東大會情況簡介(續)

二零二三年第一次A股持有人類別股東大會審議通過議案如下：

- 1、審議及批准修訂公司章程；
- 2、審議及批准修訂本公司股東大會議事規則；
- 3、審議及批准修訂本公司董事會議事規則；
- 4、審議及批准修訂本公司監事會議事規則。

二零二三年第一次H股持有人類別股東大會審議通過議案如下：

- 1、審議及批准修訂本公司董事會議事規則；
- 2、審議及批准修訂本公司監事會議事規則。

二零二二年度股東週年大會審議通過議案如下：

- 1、審議及批准二零二二年度董事會(工作)報告；
- 2、審議及批准二零二二年度監事會(工作)報告；
- 3、審議及批准二零二二年度相關報告；
- 4、審議及批准二零二二年度財務決算報告；
- 5、審議及批准二零二二年度利潤分配方案及末期股息派發方案，並授權公司董事會向本公司股東派發該末期股息；
- 6、審議及批准委任核數師(境內及境外)及境內內部控制審計機構，並授權董事會確定其二零二三年度酬金；
- 7、審議及批准本公司董事、監事二零二二年度薪酬執行情況及二零二三年度薪酬方案；
- 8、審議及批准使用部分A股發行超募資金永久補充流動資金；
- 9、審議及批准本公司未來三年(二零二三年—二零二五年)股東分紅回報規劃；
- 10、審議及批准本公司董事、監事及高級管理人員責任保險；
- 11、審議及批准以下候選人重選及選舉為第八屆董事會執行董事：
 - 11.1、審議及批准趙大君先生重選為執行董事；及
 - 11.2、審議及批准薛燕女士選舉為執行董事。

公司治理

一、股東大會情況簡介(續)

二零二二年度股東週年大會審議通過議案如下：(續)

12、審議及批准以下候選人重選為第八屆董事會非執行董事：

12.1、審議及批准沈波先生重選為非執行董事；及

12.2、審議及批准余曉陽女士重選為非執行董事。

13、審議及批准以下候選人選舉為第八屆董事會獨立非執行董事：

13.1、審議及批准王宏廣先生選舉為獨立非執行董事；

13.2、審議及批准林兆榮先生選舉為獨立非執行董事；及

13.3、審議及批准徐培龍先生選舉為獨立非執行董事。

14、審議及批准以下候選人重選及選舉為第八屆監事會成員：

14.1、審議及批准黃建先生重選為外部監事；及

14.2、審議及批准周愛國先生選舉為股東代表監事。

15、審議及批准授予董事會發行A股之一般授權。

本公司中國法律顧問上海市方達律師事務所認為上述會議的召集和召開程序符合法律、行政法規及公司章程的規定，出席會議人員的資格、召集人資格、會議表決程序和表決結果均合法有效。

二、公司董事、監事、高級管理人員和核心技術人員變動情況

1、經於二零二三年三月二十七日舉行的第七屆董事會第十九次會議及第七屆監事會第十八次會議審議通過，本公司完成了第八屆董事會董事候選人、監事會非職工代表監事候選人的提名工作。詳見本公司日期為二零二三年三月二十七日之公告。

公司治理

二、公司董事、監事、高級管理人員和核心技術人員變動情況(續)

- 2、 本公司於二零二三年五月三十日召開二零二二年度股東週年大會，選舉產生公司第八屆董事會董事、第八屆監事會非職工代表監事，與二零二三年五月二十九日召開的公司職工代表大會選舉產生的一名職工代表監事，共同組成了公司第八屆董事會、監事會。同日，公司召開第八屆董事會第一次(臨時)會議及第八屆監事會第一次(臨時)會議，選舉產生董事會主席、董事會專門委員會委員、監事會主席，並聘任公司高級管理人員。詳見本公司日期為二零二三年五月二十九日及二零二三年五月三十日之公告。
- 3、 公司核心技術人員王海波先生、蘇勇先生、甘益民先生因退休導致工作職責發生變動，不再被認定為核心技術人員。公司結合李曉聞女士、余岱青女士、陳宇先生、楊彤先生任職履歷，以及對公司核心技術研發的參與情況與業務發展貢獻等相關因素，經公司管理層研究，新增認定李曉聞女士、余岱青女士、陳宇先生、楊彤先生為公司核心技術人員。詳見本公司日期為二零二三年六月二日之海外監管公告。

公司核心技術人員的認定情況說明

公司在認定核心技術人員時，綜合考慮了相關人員的專業背景、科研能力等因素，具體如下：

- 1) 學歷背景與公司主營業務的相關度；
- 2) 專業資質、工作經驗與工作崗位及研發項目的相關度；
- 3) 主要科研成果；
- 4) 對公司研發的貢獻；
- 5) 原則上限定在研發相關的關鍵崗位主要負責人。

三、利潤分配或資本公積金轉增預案

(一) 半年度擬定的利潤分配預案、公積金轉增股本預案

是否分配或轉增	否
每10股送紅股數(股)	不適用
每10股派息數(元)(含稅)	不適用
每10股轉增數(股)	不適用
利潤分配或資本公積金轉增預案的相關情況說明	不適用

公司治理

四、公司股權激勵計劃、員工持股計劃或其他員工激勵措施的情況及其影響

(一) 相關股權激勵事項已在臨時公告披露且後續實施無進展或變化的

為進一步完善本公司企業管治結構，建立、健全本公司長效激勵機制，吸引和留住本公司管理人員、核心技術人員及其他人員，充分調動其積極性和創造性，董事會於二零二一年四月六日同意建議採納本公司二零二一年限制性股票激勵計劃(「激勵計劃」)的決議案以及根據特別授權建議發行及授予激勵計劃項下新A股。「限制性股票」指本公司根據激勵計劃規定的條件和授予價格，授予激勵對象(「激勵對象」)一定數量的A股股票，該等股票須符合激勵計劃規定的歸屬條件後方可歸屬。激勵計劃、根據特別授權建議發行及授予激勵計劃項下新A股已獲於二零二一年五月二十七日召開的本公司二零二零年度週年股東大會、二零二一年第一次A股持有人類別股東大會及二零二一年第一次H股持有人類別股東大會審議通過。

限制性股票激勵計劃的所有限制性股票來源將為本公司擬向激勵對象發行的新A股普通股。限制性股票激勵計劃擬授予激勵對象的限制性股票數量共計3,800萬股。於二零二一年七月二十二日，本公司授予首次授予(「首次授予」)限制性股票3,277萬股，該次授予的激勵對象共計258人；於二零二二年五月二十六日，本公司授予預留授予(「預留授予」)限制性股票523萬股，該次授予的激勵對象共計125人。截至二零二二年十二月三十一日，激勵計劃項下的所有限制性股票均已授予完畢。截至二零二三年一月一日及二零二三年六月三十日，激勵計劃項下無限制性股票可供授予。

於二零二三年四月二十七日，本公司董事會及監事會於第七屆董事會第二十一(臨時)會議及第七屆監事會第二十(臨時)會議，審議通過了激勵計劃價格調整、作廢部分已授予尚未歸屬的限制性股票數量及歸屬首次授予部分之第一個歸屬期股份的議案。於二零二三年五月十二日，本公司完成二零二一年限制性股票激勵計劃項下首次授予部分之第一個歸屬期股份登記工作，發行7,572,100股A股股份。截至二零二三年一月一日及二零二三年六月三十日，因授予限制性股票而可發行的股票數目分別為38,000,000股A股及15,723,000股A股，分別佔二零二三年一月一日及二零二三年六月三十日已發行A股總數的3.69%及1.52%，激勵計劃項下未設服務提供者上限。

於二零二一年七月二十一日，即限制性股票首次授予日前一個交易日，本公司於上海證券交易所的A股收盤價為每股人民幣16.73元。於二零二二年五月二十五日，即限制性股票預留授予日前一個交易日，本公司於上海證券交易所的A股收盤價為每股人民幣9.34元。於二零二三年五月十一日，即限制性股票歸屬日前一個交易日，本公司於上海證券交易所的A股收盤價為每股人民幣9.35元。

公司治理

四、公司股權激勵計劃、員工持股計劃或其他員工激勵措施的情況及其影響(續)

(一) 相關股權激勵事項已在臨時公告披露且後續實施無進展或變化的(續)

下表載列分配激勵計劃項下授出限制性股票的情況：

激勵對象	人員類別	授予日	授予價格 (人民幣元)	歸屬期	截至	報告期內 獲授數量	報告期內	報告期內 失效數量 (註3)	報告期內	截至
					二零二三年 一月一日		實際 歸屬數量		註冊數量	二零二三年 六月三十日
1. 董事及最高行政人員										
王海波	執行董事、總經理 (於2023年5月30日退任)	2021年7月22日	8.83	(註1)	1,000,000	-	-	(1,000,000)	-	-
蘇勇	執行董事、副總經理 (於2023年5月30日退任)	2021年7月22日	8.83	(註1)	1,200,000	-	360,000	(360,000)	-	480,000
趙大君	執行董事、總經理 (於2023年5月30日獲委任)	2021年7月22日	8.83	(註1)	1,200,000	-	360,000	(360,000)	-	480,000
李軍	副總經理	2021年7月22日	8.83	(註1)	1,100,000	-	330,000	(330,000)	-	440,000
楊小林	副總經理(於2023年5月30日退任)	2021年7月22日	8.83	(註1)	1,200,000	-	360,000	(360,000)	-	480,000
甘益民	副總經理(於2023年5月30日退任)	2021年7月22日	8.83	(註1)	1,200,000	-	-	(720,000)	-	480,000
薛燕	執行董事、副總經理、公司秘書 (於2023年5月30日獲委任)	2021年7月22日	8.83	(註1)	1,100,000	-	330,000	(330,000)	-	440,000
小計					8,000,000	-	1,740,000	(3,460,000)	-	2,800,000
2. 其他對象										
251人	本集團僱員	2021年7月22日	8.83	(註1)	24,770,000	-	5,832,100	(8,629,900)	-	10,308,000
125人	本集團僱員	2022年5月26日	8.83	(註2)	5,230,000	-	-	(2,615,000)	-	2,615,000
小計					30,000,000	-	5,832,100	(11,244,900)	-	12,923,000
總計					38,000,000	-	7,572,100	(14,704,900)	-	15,723,000

註1：於二零二一年七月二十二日首次授予的歸屬安排如下：

公司治理

四、公司股權激勵計劃、員工持股計劃或其他員工激勵措施的情況及其影響(續)

(一) 相關股權激勵事項已在臨時公告披露且後續實施無進展或變化的(續)

批次	歸屬期	歸屬比例
第一批	自首次授予的授予日期後十二個月屆滿後第一個交易日直至首次授予的授予日期後二十四個月內最後一個交易日	30%
第二批	自首次授予的授予日期後二十四個月屆滿後第一個交易日直至首次授予的授予日期後三十六個月內最後一個交易日	30%
第三批	自首次授予的授予日期後三十六個月屆滿後第一個交易日直至首次授予的授予日期後四十八個月內最後一個交易日	40%

註2：於二零二二年五月二十六日預留授予的歸屬安排如下：

批次	歸屬期	歸屬比例
第一批	自預留授予的授予日期後十二個月屆滿後第一個交易日直至預留授予的授予日期後二十四個月內最後一個交易日	50%
第二批	自預留授予的授予日期後二十四個月屆滿後第一個交易日直至預留授予的授予日期後三十六個月內最後一個交易日	50%

註3：因未達成業績考核目標或激勵對象離職或選擇放棄，14,704,900股限制性股票在報告期內失效。

公司治理

四、公司股權激勵計劃、員工持股計劃或其他員工激勵措施的情況及其影響(續)

(一) 相關股權激勵事項已在臨時公告披露且後續實施無進展或變化的(續)

本激勵計劃就首次授予的業績考核目標載列如下：

歸屬安排	業績考核目標A公司 歸屬係數100%	業績考核目標B公司 歸屬係數80%	業績考核目標C公司 歸屬係數60%
第一個歸屬期	公司需同時滿足以下條件： 1、 經營目標：2021年度，公司營業收入不低於10.4億元； 2、 研發目標：2021年度，申報並獲得受理的藥品臨床試驗及藥品註冊申請不少於4項。	公司需同時滿足以下條件： 1、 經營目標：2021年度，公司營業收入不低於10億元； 2、 研發目標：2021年度，申報並獲得受理的藥品臨床試驗及藥品註冊申請不少於4項。	公司需同時滿足以下條件： 1、 經營目標：2021年度，公司營業收入不低於10億元； 2、 研發目標：2021年度，申報並獲得受理的藥品臨床試驗及藥品註冊申請不少於3項。
第二個歸屬期	公司需同時滿足以下條件： 1、 經營目標：2021-2022年度，公司累計營業收入不低於23.9億元； 2、 研發目標：2021-2022年度，累積申報並獲得受理的藥品臨床試驗及藥品註冊申請不少於9項。	公司需同時滿足以下條件： 1、 經營目標：2021-2022年度，公司累計營業收入不低於22.5億元； 2、 研發目標：2021-2022年度，累積申報並獲得受理的藥品臨床試驗及藥品註冊申請不少於8項。	公司需同時滿足以下條件： 1、 經營目標：2021-2022年度，公司累計營業收入不低於22億元； 2、 研發目標：2021-2022年度，累積申報並獲得受理的藥品臨床試驗及藥品註冊申請不少於7項。
第三個歸屬期	公司需同時滿足以下條件： 1、 經營目標：2021-2023年度，公司累計營業收入不低於41.5億元； 2、 研發目標：2021-2023年度，累積申報並獲得受理的藥品臨床試驗及藥品註冊申請不少於14項。	公司需同時滿足以下條件： 1、 經營目標：2021-2023年度，公司累計營業收入不低於38.1億元； 2、 研發目標：2021-2023年度，累積申報並獲得受理的藥品臨床試驗及藥品註冊申請不少於12項。	公司需同時滿足以下條件： 1、 經營目標：2021-2023年度，公司累計營業收入不低於36.4億元； 2、 研發目標：2021-2023年度，累積申報並獲得受理的藥品臨床試驗及藥品註冊申請不少於11項。

公司治理

四、公司股權激勵計劃、員工持股計劃或其他員工激勵措施的情況及其影響(續)

(一) 相關股權激勵事項已在臨時公告披露且後續實施無進展或變化的(續)

本激勵計劃就預留授予的業績考核目標載列如下：

歸屬安排	業績考核目標A公司 歸屬係數100%	業績考核目標B公司 歸屬係數80%	業績考核目標C公司 歸屬係數60%
第一個歸屬期	公司需同時滿足以下條件： 1、 經營目標：2021-2022年度，公司累計營業收入不低於23.9億元； 2、 研發目標：2021-2022年度，累積申報並獲得受理的藥品臨床試驗及藥品註冊申請不少於9項。	公司需同時滿足以下條件： 1、 經營目標：2021-2022年度，公司累計營業收入不低於22.5億元； 2、 研發目標：2021-2022年度，累積申報並獲得受理的藥品臨床試驗及藥品註冊申請不少於8項。	公司需同時滿足以下條件： 1、 經營目標：2021-2022年度，公司累計營業收入不低於22億元； 2、 研發目標：2021-2022年度，累積申報並獲得受理的藥品臨床試驗及藥品註冊申請不少於7項。
第二個歸屬期	公司需同時滿足以下條件： 1、 經營目標：2021-2023年度，公司累計營業收入不低於41.5億元； 2、 研發目標：2021-2023年度，累積申報並獲得受理的藥品臨床試驗及藥品註冊申請不少於14項。	公司需同時滿足以下條件： 1、 經營目標：2021-2023年度，公司累計營業收入不低於38.1億元； 2、 研發目標：2021-2023年度，累積申報並獲得受理的藥品臨床試驗及藥品註冊申請不少於12項。	公司需同時滿足以下條件： 1、 經營目標：2021-2023年度，公司累計營業收入不低於36.4億元； 2、 研發目標：2021-2023年度，累積申報並獲得受理的藥品臨床試驗及藥品註冊申請不少於11項。

有關詳情，請見本公司日期為二零二一年四月六日和二零二一年七月二十二日之公告，二零二一年五月七日之補充通函、二零二二年五月二十六日、二零二三年四月二十七日及二零二三年五月十二日之海外監管公告及二三年五月十二日之翌日披露報表。

公司治理

四、公司股權激勵計劃、員工持股計劃或其他員工激勵措施的情況及其影響(續)

(二) 臨時公告未披露或有後續進展的激勵情況

股權激勵情況

不適用

其他說明

不適用

員工持股計劃情況

不適用

其他激勵措施

不適用

五、其他

(1) 審核委員會

本公司審核委員會負責審核財務報告、監控風險管理、檢討內部監控系統及企業管治的工作，並負責向董事會提出相關的建議。經二零二三年五月三十日股東大會審議選舉及重選第八屆董事會審核委員會委員，委員會成員由兩名獨立非執行董事及一名非執行董事組成：林兆榮先生、王宏廣先生和沈波先生，並由林兆榮先生擔任委員會主席。

審核委員會就本集團採納之會計原則與常規、內部監控是否符合《香港聯合交易所有限公司證券上市規則》(「香港上市規則」)的規定進行審議，對審核、內部監控、風險管理及財務報告事宜進行檢討，本集團的截至二零二三年六月三十日止六個月未經審核的中期業績經審核委員會審閱後才建議交由董事會通過。

報告期內，本集團財務業績及本報告未經審計師審閱，但已由公司審核委員會審閱，委員會認為該等報表的編製符合適用的會計準則和香港上市規則，並已作出充分披露。

公司治理

五、其他(續)

(2) 企業管治常規

本公司之企業管治架構如下：

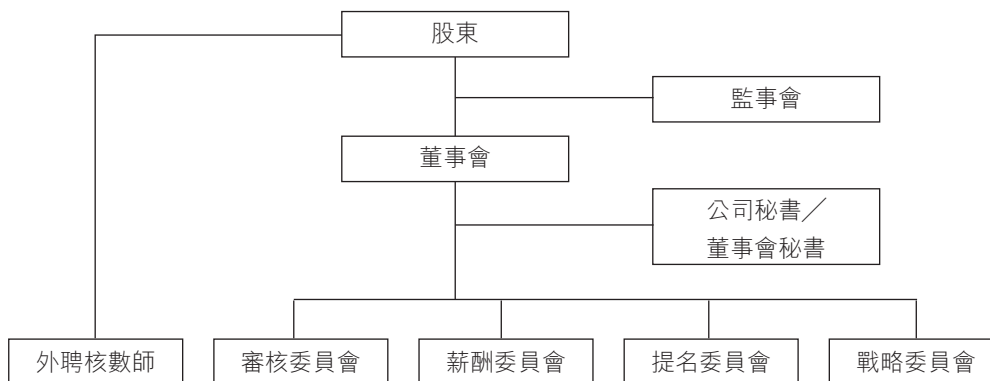

本公司的企業管治常規守則包括但不限於以下文件：

- a) 《公司章程》；
- b) 《股東大會議事規則》；
- c) 《董事會議事規則》；
- d) 《董事會審核委員會議事規則》；
- e) 《董事會薪酬委員會議事規則》；
- f) 《董事會提名委員會議事規則》；
- g) 《董事會戰略委員會議事規則》；
- h) 《監事會議事規則》；
- i) 《董事、監事和高級管理人員持有和買賣本公司股票管理制度》；
- j) 《公司信息披露制度》；
- k) 《內幕信息及知情人管理制度》；
- l) 《公司內部控制管理制度》；
- m) 《關聯(連)交易管理制度》；
- n) 公司日常管理文件。

審核委員會及董事會已檢討本公司採納有關企業管治的文件，並認為已達到香港上市規則附錄十四之《企業管治守則》(「《守則》」)列載的大部分原則及守則條文。

公司治理

五、其他(續)

(2) 企業管治常規(續)

報告期內，除《守則》第C.2.1條外，本公司已遵守《守則》的所有適用條款。比《守則》所載的條文有偏離的主要方面如下：

《守則》第C.2.1條規定，主席與行政總裁的職位應分開，不應由同一人擔任。趙大君先生擔任主席與總經理(行政總裁)職務。雖然《公司章程》對於主席及總經理(行政總裁)的職責均有明確的規定，分別負責董事會的經營管理和公司業務日常管理，但仍由一人擔任。考慮到公司規模較小，業務以創新藥物的研究、生產、銷售為主，為了管理的高效，董事會認為主席及行政總裁由一人擔任，對目前階段的公司發展更為有利。隨著公司的發展壯大，董事會會考慮將主席與行政總裁相分離。

(3) 關於董事進行證券交易的標準守則

本集團已就董事進行證券交易的行為準則規定(「行為準則」)，其條款不低於《上市規則》附錄10所載《上市發行人董事進行證券交易的標準守則》(「標準守則」)中規定的董事進行證券交易的標準。經向所有董事作出具體查詢後，所有董事均確認，彼等在報告期內已遵守行為守則所規定的標準。

(4) 獨立非執行董事

報告期內，本公司已完全遵守《上市規則》第3.10(1)、3.10(2)和3.21條關於獨立非執行董事的規定。

(5) 僱員及薪酬

於二零二三年六月三十日，本集團共有僱員911人，而截至二零二二年六月三十日止則為817人。截至二零二三年六月三十日止六個月，包括董事酬金在內的員工成本為人民幣116,719,641元，而二零二二年同期則為人民幣83,322,505元。本集團始終提供給僱員具有競爭力的薪酬及福利。僱員的薪酬以其表現作為基礎，通過本集團每年覆核的總體工資框架和獎金體系予以實現。本集團也向員工提供包括法定社會保障在內的廣泛的福利及相關培訓。

(6) 購買、出售或贖回上市證券

截至二零二三年六月三十日止六個月，本公司或其附屬公司概無購買、出售或贖回本公司任何上市證券。

環境與社會責任

一、環境信息情況

是否建立環境保護相關機制
報告期內投入環保資金(單位：萬元)

是
103.97

(一) 屬於環境保護部門公佈的重點排污單位的公司及其重要子公司的環保情況說明

不適用

(二) 重點排污單位之外的公司的環保情況說明

1、因環境問題受到行政處罰的情況

不適用

2、參照重點排污單位披露其他環境信息

我們在生產中不斷改進設計、使用清潔的能源和原料、採用先進的工藝技術與設備、優化管理和綜合利用，提高資源利用率，從源頭消滅污染，減少或者避免生產過程中污染物的產生和排放。同時，我們在《環境保護管理制度》中落實及規範相關操作，使排放物管理做到有據可依。我們的污染物排放主要包括廢水、廢氣、溫室氣體及廢棄物等。我們嚴格按照國家和地方標準以及生物製藥排放標準排放，邀請有資質的檢測單位定期對廢水、廢氣排放口進行監測。我們已針對排放物種類建立了環境類突發事件處理機制及應急流程。報告期內，本集團未發生與排放物相關的違規事件。

對於生產過程中產生的污染物將嚴格按照相關環境保護法規進行嚴格處理，主要採取的措施如下：

- (1) 廢水處理：我們的廢水主要來自於藥物研發和生產過程中的生產廢水和生活污水。通過《防止環境污染實施規定》及《污水綜合處理設備標準操作規程》，我們嚴格控制廢水的排放，並對廢水進行綜合處理，處理達標後排入市政污水管道。我們遵照《生物製藥行業污染物排放標準》達標排放並接受政府相關部門不定期的監測。
- (2) 廢氣處理：我們的廢氣主要來自於藥物研發和生產過程中的廢氣。我們嚴格遵守《上海市工業廢氣排放試行標準》，並在《廢氣處理裝置處理設備標準操作規程》中規範廢氣處理裝置的運行，對處理設備的日常運行進行管控。

環境與社會責任

一、環境信息情況(續)

(二) 重點排污單位之外的公司的環保情況說明(續)

2、參照重點排污單位披露其他環境信息(續)

- (3) 廢棄物處理：我們的廢棄物主要來自於各部門在生產和研發過程中產生的有害廢棄物和無害廢棄物。我們註冊了上海市和泰州市的固體廢物管理體系系統，用於監控廢棄物處理處置情況，並通過《工業廢棄物處理管理規程》和《廢棄物管理辦法》等制度嚴格管理廢棄物。各部門在處理廢棄物時，填寫《工業廢棄物處理申請單》，寫明物料品名、包裝規格、化學性質、成份及含量、數量、廢棄物形態和廢棄原因，經主管部門領導批准簽字後交專職管理人員核准存檔，將廢棄物存放至指定專用廢棄物貯存室或中和池。我們統一委託持有《上海市危險廢物處理經營許可證》和具有危險廢棄物處理資質證書的專業服務機構對有害廢棄物進行處理；無害廢棄物則由當地市政環衛進行統一收集處置。

3、未披露其他環境信息的原因

不適用

(三) 報告期內披露環境信息內容的後續進展或變化情況的說明

不適用

(四) 有利於保護生態、防治污染、履行環境責任的相關信息

我們嚴格遵守相關法律法規，包括但不限於《中華人民共和國節約能源法》、《中華人民共和國環境保護法》、《中華人民共和國大氣污染防治法》、《中華人民共和國固體廢物環境污染法》、《中華人民共和國水污染防治法》等，高度重視環境保護工作，建立由環境保護管理領導小組、各部門負責人組成的完善管理體系，每年更新並公示環境保護領導小組成員名單。

本集團秉持堅持環境與社會可持續發展的理念，爭取做到預防污染、積極促進節能減排、保護生態多樣性、建設環境友好型社會。以二零二零為基準年，本集團圍繞排放物、廢棄物、能源及水資源制定了五年環境目標，以持續提升本集團環境管理水平。

環境與社會責任

一、環境信息情況(續)

(五) 在報告期內為減少其碳排放所採取的措施及效果

是否採取減碳措施	是
減少排放二氧化碳當量(單位：噸)	117.651
減碳措施類型(如使用清潔能源發電、在生產過程中使用減碳技術、研發生產有助於減碳的新產品等)	清潔能源發電、提升生產過程能源效率、提高原材料利用率、回收利用多餘熱量。

我們通過完善的節能績效管理體系調動各部門實施節能減排的積極性。綜合歷史數據及生產實際，我們為各部門設定相應的節能指標，各部門負責人根據該指標制定本部門節能目標，並在生產過程中不斷提高原材料的利用率，採取措施降低產品不良率，逐步降低單位產品資源用量，定期對本部門的資源損耗進行統計、分析，制定對策並及時推進。我們對各部門資源使用情況進行定期統計及監督考核，針對未完成節約計劃的項目查找原因，制定相應的對策，並監督各部門執行。我們對高耗電設備(如潔淨廠房空調)進行季節性調整，降低負荷；通過改造，利用制水設備的交換熱源(如蒸餾水機、純蒸汽發生器冷卻水換熱)產生的餘熱水，作為鍋爐的補水，實現了鍋爐水的循環利用，減少冷卻水的排放，降低了鍋爐的熱耗量，實現了節能減排的目的。

二、鞏固拓展脫貧攻堅成果、鄉村振興等工作具體情況

不適用

重要事項

一、承諾事項履行情況

(一) 公司實際控制人、股東、關聯方、收購人以及公司等承諾相關方在報告期內或持續到報告期內的承諾事項

A股發行申請過程中，本公司之股東、關聯方、本公司等承諾相關方於報告期內或持續至報告期內的承諾事項均載於本公司日期為二零二二年八月二十五日之中期報告「重要事項」，其內容包括承諾類型、承諾內容及承諾期限等。截至二零二三年六月三十日止，除履行完畢的承諾外，前述承諾事項未發生變化，各承諾相關方均遵守相關已披露之承諾內容。

二、報告期內控股股東及其他關聯方非經營性佔用資金情況

不適用

三、違規擔保情況

不適用

四、半年報審計情況

本報告所載本集團報告期的財務信息未經審計師審計。

五、上年年度報告中的財務報告非標準審計意見涉及事項的變化及處理情況

不適用

六、破產重整相關事項

不適用

七、重大訴訟、仲裁事項

本報告期本集團無重大訴訟、仲裁事項。

八、上市公司及其董事、監事、高級管理人員、控股股東、實際控制人涉嫌違法違規、受到處罰及整改情況

不適用

九、報告期內公司及其控股股東、實際控制人誠信狀況的說明

不適用

重要事項

十、重大關聯(連)交易

(一) 與日常經營相關的關聯(連)交易

1、已在臨時公告披露且後續實施無進展或變化的事項

事項概述	查詢索引
《持續關連交易－與上海醫藥訂立銷售及分銷協議》	內容詳見本公司日期為二零二零年十月二十九日之公告。
《持續關連交易－與上海醫藥訂立銷售及分銷協議》	內容詳見本公司日期為二零二三年三月三十日之公告及二零二三年五月十二日之通函。

2、已在臨時公告披露，但有後續實施的進展或變化的事項

不適用

3、臨時公告未披露的事項

不適用

(二) 資產收購或股權收購、出售發生的關聯交易

1、已在臨時公告披露且後續實施無進展或變化的事項

不適用

2、已在臨時公告披露，但有後續實施的進展或變化的事項

不適用

3、臨時公告未披露的事項

不適用

4、涉及業績約定的，應當披露報告期內的業績實現情況

不適用

重要事項

十、重大關聯(連)交易(續)

(三) 共同對外投資的重大關聯交易

1、已在臨時公告披露且後續實施無進展或變化的事項

不適用

2、已在臨時公告披露，但有後續實施的進展或變化的事項

不適用

3、臨時公告未披露的事項

不適用

(四) 關聯債權債務往來

1、已在臨時公告披露且後續實施無進展或變化的事項

不適用

2、已在臨時公告披露，但有後續實施的進展或變化的事項

不適用

3、臨時公告未披露的事項

不適用

(五) 公司與存在關聯關係的財務公司、公司控股財務公司與關聯方之間的金融業務

不適用

(六) 其他重大關聯交易

不適用

(七) 其他

不適用

重要事項

十一、重大合同及其履行情況

1、託管、承包、租賃事項

不適用

2、報告期內履行的及尚未履行完畢的重大擔保情況

不適用

3、其他重大合同

不適用

十二、募集資金使用進展說明

募集資金整體使用情況

本公司於二零二零年六月十九日在上海證券交易所完成首次公開發行A股並於科創板上市，募集資金總額為人民幣107,400.00萬元，扣除本次發行費用人民幣9,967.61萬元，募集資金淨額為人民幣97,432.39萬元。所得款項淨額依照本公司二零一九年四月四日之通函及二零一九年四月二十六日之公告中描述的計劃項目進行使用。

計劃項目	預算使用 之金額 人民幣萬元	報告期內 使用金額 人民幣萬元	截至	截至	預計 使用年限
			二零二三年 六月三十日 止累計已 使用金額 人民幣萬元	二零二三年 六月三十日 止結餘金額 人民幣萬元	
一海姆泊芬美國註冊項目	23,000.00	592.20	3,999.40	19,000.60	二零二五年 十二月三十一日 ^{註4}
一生物醫藥創新研發持續發展項目 ^{註5}	24,000.00	4,434.08	24,643.07	-643.07	二零二三年 十二月三十一日
一收購泰州復旦張江少數股權項目	18,000.00	-	18,000.00	-	不適用
超募資金 ^{註6}	-	9,600.00	28,800.00	3,632.39	
募集資金利息 ^{註5}	-	-	4,565.13	4,565.13	
合計	65,000.00	14,626.28	75,442.47	26,555.05	

重要事項

十二、募集資金使用進展說明(續)

註：

- 1、 本公司A股發行合計募集資金淨額超過計劃項目投資預算的盈餘資金將根據中國證監會及上海證券交易所的有關規定，並按照董事會及股東大會的審批結果用於公司主營業務發展。公司將適時披露其進展；
- 2、 使用金額包含公司上市後於報告期內置換先期自有資金投入的金額；
- 3、 本公司確認A股發行募集資金使用情況符合本公司日期為二零一九年四月四日之補充通函的披露，本公司將嚴格遵照有關制度使用A股募集資金；
- 4、 因受外部環境影響，「海姆泊芬美國註冊項目」進展延後。經本公司二零二三年三月二十七日召開之董事會及監事會審議批准，該項目實施週期進行調整至二零二五年十二月三十一日，延期兩年。該項目募集資金投資預算不變，仍全部用於研發費用支出；
- 5、 生物醫藥創新研發持續發展項目對應的募集資金賬戶累計金額為人民幣248,307,075.73元，由募集資金和募集資金利息收入扣手續費後淨額組成。截至報告期末，該項目累計使用募集資金人民幣246,430,652.00元，賬戶餘額為人民幣1,876,423.73元，繼續用於該項目的研發費用支出；
- 6、 本公司於報告期內審議並批准使用部分超募資金人民幣9,600萬元用於永久補充流動資金。該議案已經公司二零二三年度股東週年大會審議通過。對於超募資金的具體使用計劃，本公司將會履行相應的內部審批及信息披露義務。

報告期內募集資金使用的其他情況

1、 募集資金投資項目先期投入及置換情況

不適用

2、 使用閒置募集資金暫時補充流動資金情況

不適用

3、 對閒置募集資金進行現金管理，投資相關產品情況

為提高資金使用效率，合理利用閒置募集資金，公司於二零二三年五月三十日召開了第八屆董事會第一次(臨時)會議和第八屆監事會第一次(臨時)會議，審議通過了《關於使用暫時閒置募集資金進行現金管理的議案》，同意公司在保證不影響公司募集資金投資計劃正常進行的前提下，使用最高不超過人民幣35,000萬元的暫時閒置資金進行現金管理，用於購買安全性高、流動性好、有保本約定的投資產品(包括但不限於結構性存款和協定存款、通知存款、定期存款、大額存單、收益憑證等)，使用期限自二零二三年六月二十日起十二個月之內有效。在前述額度及期限範圍內，資金可以迴圈滾動使用。具體內容詳見公司之二零二三年五月三十日之海外監管公告。報告期內閒置募集資金進行現金管理詳情，可參見「管理層討論與分析」-「七、其他披露事項」。

重要事項

十二、募集資金使用進展說明(續)

報告期內募集資金使用的其他情況(續)

4、使用超募資金永久補充流動資金或歸還銀行貸款情況

於二零二三年三月二十七日，本公司董事會審議批准本公司使用A股發行超募資金人民幣9,600萬元永久補充流動資金，以進一步滿足本公司的流動資金需求、更有效地使用募集資金、減少財務成本、進一步提升本公司的盈利能力及保障本公司及股東的利益。該議案獲於二零二三年五月三十日舉行的本公司二零二二年度股東週年大會審議通過，詳情請見本公司日期為二零二三年三月二十七日之公告及日期為二零二三年四月二十六之通函。

十三、其他重大事項的說明

截至二零二三年六月三十日之後至本報告披露日，本公司無任何重大事項。

股份變動及股東情況

一、股本變動情況

(一) 股份變動情況表

1、股份變動情況表

單位：股

	本次變動前		本次變動增減(+,-)			本次變動後	
	數量	比例(%)	發行新股	其他	小計	數量	比例(%)
一、有限售條件股份	434,357,902	42.21	-	-434,357,902	-434,357,902	-	-
1、國家持股							
2、國有法人持股							
3、其他內資持股	434,357,902	42.21	-	-434,357,902	-434,357,902	-	-
其中：境內非國有法人持股	296,471,472	28.81	-	-296,471,472	-296,471,472	-	-
境內自然人持股	137,886,430	13.40	-	-137,886,430	-137,886,430	-	-
4、外資持股							
其中：境外法人持股							
境外自然人持股							
二、無限售條件流通股份	594,642,098	57.79	+7,572,100	+434,357,902	+441,930,002	1,036,572,100	100.00
1、人民幣普通股	268,642,098	26.11	+7,572,100	+434,357,902	+441,930,002	710,572,100	68.55
2、境內上市的外資股							
3、境外上市的外資股	326,000,000	31.68	-	-	-	326,000,000	31.45
4、其他							
三、股份總數	<u>1,029,000,000</u>	<u>100.00</u>	<u>+7,572,100</u>	<u>-</u>	<u>+7,572,100</u>	<u>1,036,572,100</u>	<u>100.00</u>

股份變動及股東情況

一、股本變動情況(續)

(一) 股份變動情況表(續)

2、 股份變動情況說明

二零二三年六月十九日，公司首次公開發行部分限售股上市流通，本次申請上市流通的限售股份數量為434,357,902股，限售期為自公司首次公開發行的股票在上海證券交易所上市之日起三十六個月。內容詳見本公司日期為二零二三年六月八日之海外監管公告。

於二零二三年五月十二日，本公司完成二零二一年限制性股票激勵計劃項下首次授予部分第一個歸屬期股份登記工作，發行7,572,100股A股股份。內容詳見本公司日期為二零二三年五月十二日之海外監管公告及二三年五月十二日之翌日披露報表。

3、 報告期後到半年報披露日期間發生股份變動對每股收益、每股淨資產等財務指標的影響(如有)

不適用

4、 公司認為必要或證券監管機構要求披露的其他內容

不適用

(二) 限售股份變動情況

股東名稱	期初 限售股數	報告期解除 限售股數	限售原因	解除限售日期
新企二期創業投資企業	156,892,912	156,892,912	/	二零二三年六月十九日
上海醫藥集團股份有限公司	139,578,560	139,578,560	/	二零二三年六月十九日
楊宗孟	80,000,000	80,000,000	/	二零二三年六月十九日
王海波	57,886,430	57,886,430	/	二零二三年六月十九日
合計	<u>434,357,902</u>	<u>434,357,902</u>	/	/

股份變動及股東情況

二、股東情況

(一) 股東總數

截止報告期末普通股股東總數(戶)	21,672
截止報告期末表決權恢復的優先股股東總數(戶)	不適用
截止報告期末持有特別表決權股份的股東總數(戶)	不適用

截止報告期末，股東戶數21,672戶，其中：A股21,563戶，H股136戶。

存托憑證持有人數量

不適用

(二) 截止報告期末前十名股東、前十名無限售條件股東持股情況表

單位：股

股東名稱(全稱)	報告 期內增減	期末 持股數量	比例(%)	前十名股東持股情況		質押或凍結情況		股東性質
				持有 有限售條件 股份數量	包含 轉融通借出 股份的限售 股份數量	股份狀態	數量	
HKSCC NOMINEES LIMITED [#]	-	228,826,900	22.08	-	-	未知	-	境外法人
上海醫藥集團股份有限公司	-	210,142,560	20.27	-	-	無	-	境內非國有法人
新企二期創業投資企業	-	156,892,912	15.14	-	-	無	-	其他
楊宗孟	-	80,000,000	7.72	-	-	無	-	境內自然人
王海波	-	57,886,430	5.58	-	-	無	-	境內自然人
Invesco Hong Kong Limited [#]	-	25,971,000	2.51	-	-	未知	-	境外法人
蘇勇	+360,000	18,677,860	1.80	-	-	無	-	境內自然人
趙大君	+360,000	15,620,710	1.51	-	-	無	-	境內自然人
李軍	+330,000	9,018,200	0.87	-	-	無	-	境內自然人
上海浦東科技投資有限公司	-	6,562,382	0.63	-	-	無	-	境內非國有法人

股份變動及股東情況

二、股東情況(續)

(二) 截止報告期末前十名股東、前十名無限售條件股東持股情況表(續)

股東名稱	前十名無限售條件股東持股情況	
	持有 無限售條件 流通股的數量	股份種類及數量 種類 數量
HKSCC NOMINEES LIMITED ^註	228,826,900	境外上市外資股 228,826,900
上海醫藥集團股份有限公司	210,142,560	境外上市外資股 70,564,000 人民幣普通股 139,578,560
新企二期創業投資企業	156,892,912	人民幣普通股 156,892,912
楊宗孟	80,000,000	人民幣普通股 80,000,000
王海波	57,886,430	人民幣普通股 57,886,430
Invesco Hong Kong Limited ^註	25,971,000	人民幣普通股 25,971,000
蘇勇	18,677,860	人民幣普通股 18,677,860
趙大君	15,620,710	人民幣普通股 15,620,710
李軍	9,018,200	人民幣普通股 9,018,200
上海浦東科技投資有限公司	6,562,382	人民幣普通股 6,562,382
前十名股東中回購專戶情況說明	不適用	
上述股東委託表決權、受託表決權、 放棄表決權的說明	不適用	
上述股東關聯關係或一致行動的說明	公司未知其他股東是否存在關聯關係或一致行動關係	
表決權恢復的優先股股東及持股數量 的說明	不適用	

註：HKSCC NOMINEES LIMITED即香港中央結算(代理人)有限公司，其所持股份為代客戶持有，上表中其持股數剔除了上海醫藥所持有的70,564,000股H股及Invesco Hong Kong Limited所持有的25,971,000股H股無限售條件流通股。因香港聯交所有關規則並不要求客戶申報所持有股份是否有質押及凍結情況，因此香港中央結算(代理人)有限公司無法統計或提供質押或凍結的股份數量。

股份變動及股東情況

二、股東情況(續)

(二) 截止報告期末前十名股東、前十名無限售條件股東持股情況表(續)

限售股份變動情況

單位：股

股東名稱	期初 限售股數	報告期解除 限售股數	報告期增加 限售股數	報告期末 限售股數	限售原因	解除限售日期
新企二期創業投資企業	156,892,912	156,892,912	0	0	/	2023-06-19
上海醫藥集團股份有限公司	139,578,560	139,578,560	0	0	/	2023-06-19
楊宗孟	80,000,000	80,000,000	0	0	/	2023-06-19
王海波	57,886,430	57,886,430	0	0	/	2023-06-19
合計	434,357,902	434,357,902	0	0	/ /	

截止報告期末公司前十名境內存托憑證持有人情況表

不適用

前十名有限售條件存托憑證持有人持有數量及限售條件

不適用

(三) 截止報告期末表決權數量前十名股東情況表

不適用

(四) 戰略投資者或一般法人因配售新股/存托憑證成為前十名股東

不適用

股份變動及股東情況

二、股東情況(續)

(五) 主要股東於本公司股份及相關股份中擁有的權益及淡倉

據董事所知，截至二零二三年六月三十日止，除董事、監事或本公司行政總裁以外持有本公司股份或相關股份的權益和／或淡倉，而根據香港法例第571章《證券及期貨條例》(「證券及期貨條例」)第XV部2及3部分須以披露或根據證券期貨條例第336條於所存置的登記冊中記錄或已知會本公司及聯交所的人士載列如下(以下股份權益及／或淡倉(如有)是董事、監事及本公司行政總裁作出披露以外所披露的權益)：

主要股東名稱	股份類別	持有的 股份數目	身份	權益類別	佔類別股份 的百分比	佔已發行 股份總數 的百分比
上海實業(集團)有限公司	A股	139,578,560(L)	受控制法團權益	企業	19.64%	20.27%
	H股	70,564,000(L)			21.65%	
上海醫藥	A股	139,578,560(L)	實益持有人	企業	19.64%	20.27%
	H股	70,564,000(L)			21.65%	
新企二期創業投資企業	A股	156,892,912(L)	實益持有人	企業	22.08%	15.14%
楊宗孟	A股	80,000,000(L)	實益持有人	個人	11.26%	7.72%
Invesco Hong Kong Limited	H股	25,971,000(L)	投資經理	企業	7.97%	2.51%

註：「L」指好倉。

股份變動及股東情況

三、董事、監事、高級管理人員和核心技術人員情況

(一) 現任及報告期內離任董事、監事和高級管理人員和核心技術人員持股變動情況

單位：股

姓名	職務	期初持股數	期末持股數	報告期內股份	
				增減變動量	增減變動原因
蘇勇	執行董事、副總經理、核心技術人員(於2023年5月30日退任)	18,317,860	18,677,860	+360,000	限制性股票歸屬
趙大君	董事會主席、執行董事、總經理	15,260,710	15,620,710	+360,000	限制性股票歸屬
薛燕	執行董事、副總經理、董事會秘書、財務總監	1,700,000	2,030,000	+330,000	限制性股票歸屬
曲亞楠	職工代表監事	0	39,000	+39,000	限制性股票歸屬
李軍	副總經理	8,688,200	9,018,200	+330,000	限制性股票歸屬
楊小林	副總經理(於2023年5月30日退任)	1,494,000	1,854,000	+360,000	限制性股票歸屬
李曉聞	副總經理、核心技術人員	0	210,000	+210,000	限制性股票歸屬
秦蕾	副總經理	0	30,000	+30,000	限制性股票歸屬
陳宇	副總經理、核心技術人員	2,600	182,600	+180,000	限制性股票歸屬
張文伯	核心技術人員	826,599	1,066,599	+240,000	限制性股票歸屬
蔣劍平	核心技術人員	830,000	1,040,000	+210,000	限制性股票歸屬
陶紀寧	核心技術人員	800,000	872,000	+72,000	限制性股票歸屬
楊彤	核心技術人員	0	40,000	+40,000	限制性股票歸屬

註：

- 1、公司執行董事、高級管理人員薛燕女士期末持有公司股份數量共計2,030,000股，其中持有A股股份1,980,000股，H股股份50,000股；
- 2、二零二三年四月二十七日，公司召開第七屆董事會第二十一次(臨時)會議及第七屆監事會第二十次(臨時)會議，審議通過《關於二零二一年限制性股票激勵計劃首次授予部分第一個歸屬期符合歸屬條件的議案》等相關議案，公司二零二一年限制性股票激勵計劃首次授予部分第一個歸屬期的歸屬條件已成就，同意公司按照本激勵計劃的相關規定為符合條件的激勵對象辦理歸屬相關事宜。於二零二三年五月十二日，本公司完成二零二一年限制性股票激勵計劃項下首次授予部分第一個歸屬期股份登記工作，發行7,572,100股A股股份；
- 3、公司於二零二三年五月二十九日召開第三屆職工代表大會第一次會議，審議通過《關於選舉第八屆監事會職工代表監事的議案》，同意選舉曲亞楠女士為公司第八屆監事會職工代表監事，本次限制性股票歸屬時，曲亞楠女士未擔任公司職工代表監事；
- 4、上述持股數量均為個人直接持股數量。

股份變動及股東情況

三、董事、監事、高級管理人員和核心技術人員情況(續)

(二) 董事、監事、高級管理人員和核心技術人員報告期內被授予的股權激勵情況

1、 股票期權

不適用

2、 第一類限制性股票

不適用

3、 第二類限制性股票

不適用

(三) 董事、監事及行政總裁於本公司股份的權益

截至二零二三年六月三十日止，董事、監事、本公司行政總裁及彼等各自聯繫人(a)根據證券及期貨條例第XV部7及8部分須知會本公司及香港聯交所；(b)根據證券及期貨條例第352條規定列入本公司存置的登記冊內；或(c)根據標準守則有關董事進行證券交易的規定而知會本公司及聯交所之於本公司及其相聯法團的股份或債券(包括股份權益和/或淡倉)權益(如有)如下：

姓名	職務	股份類別	持有的 股份數目(股)	身份	權益類別	佔類別股份 的百分比	佔已發行 股份總數 的百分比
王海波 ^{#2}	董事	A股	57,886,430(L)	實益持有人	個人	8.15%	5.58%
蘇勇 ^{#2}	董事	A股	18,677,860(L)	實益持有人	個人	2.63%	1.80%
趙大君 ^{#3}	董事	A股	15,620,710(L)	實益持有人	個人	2.20%	1.51%
薛燕 ^{#3}	董事	A股	1,980,000(L)	實益持有人	個人	0.28%	0.19%
		H股	50,000(L)			0.02%	0.00%
王羅春 ^{#2}	監事	A股	1,170,000(L)	實益持有人	個人	0.16%	0.11%
余岱青 ^{#2}	監事	A股	664,000(L)	實益持有人	個人	0.09%	0.06%
曲亞楠 ^{#3}	監事	A股	39,000(L)	實益持有人	個人	0.01%	0.00%

註：

- 1、 [L]指好倉；
- 2、 王海波先生、蘇勇先生、王羅春先生及余岱青女士於二零二三年五月三十日之二零二二年度股東週年大會結束時任期屆滿離任；
- 3、 趙大君先生、薛燕女士經二零二三年五月三十日之二零二二年度股東週年大會審議批准，獲重選及選舉為第八屆董事會董事，曲亞楠女士經二零二三年五月二十九日之第三屆職工代表大會審議批准，獲選舉為第八屆監事會職工代表監事。

股份變動及股東情況

三、董事、監事、高級管理人員和核心技術人員情況(續)

(四) 董事及監事的證券交易

本公司董事會於二零一九年四月二十六日通過《董事、監事和高級管理人員持有和買賣本公司股票管理制度》，該制度本公司A股股票在上海證券交易所科創板正式上市之日起生效。(此前執行二零零九年八月十一日通過修訂的「交易本公司證券之必守準則」)。前述兩項制度之內容均不比上市規則附錄十所列載的《上市發行人董事進行證券交易的標準守則》寬鬆。董事及有關僱員均受此準則約束。公司各董事於獲委任時會獲發一份該準則，其後每次在通過公司半年度業績的董事會會議三十日前或有關半年度期間結束之日起至業績刊發之日止期間(以較短者為準)，通過公司年度業績的董事會會議六十日前或有關財政年度結束之日起至業績刊發之日止期間(以較短者為準)，發出一份提示，提醒董事不得在公佈業績前買賣本公司的證券。

根據該準則的規定，董事須於通知主席並接獲註明日期的確認書後，方可買賣本公司的證券。而主席若擬買賣本公司證券，必須在交易前先通知指定董事並獲取註明日期的確認書。待交易完成後，董事亦需在制定時間內通知公司並辦理相關權益申報。

監事及高級管理人員、重要股東進行證券交易參照董事的規定執行。所有有關僱員若可能擁有關於本集團的尚未公開股價敏感資料，亦須符合該準則。

截至二零二三年六月三十日止六個月，各董事、監事及有關僱員均遵照執行。此前年度亦未發現董事、監事及有關僱員違反上述規定。

四、控股股東或實際控制人變更情況

不適用

五、存托憑證相關安排在報告期的實施和變化情況

不適用

六、特別表決權股份情況

不適用

優先股相關情況

不適用

債券相關情況

一、企業債券、公司債券和非金融企業債務融資工具

不適用

二、可轉換公司債券情況

不適用

合併資產負債表

2023年6月30日

(除特別註明外，金額單位為人民幣元)

資產	附註	2023年 6月30日 合併	2022年 12月31日 合併
流動資產			
貨幣資金	五(1)	1,231,128,499	1,289,302,664
應收票據	五(2)	100,099,391	172,740,246
應收賬款	五(3)	639,994,182	506,383,690
預付款項	五(4)	8,945,678	17,987,140
其他應收款	五(5)	4,734,928	4,870,442
存貨	五(6)	49,545,050	40,526,760
一年內到期的非流動資產	五(7)	-	33,320,625
其他流動資產	五(8)	8,682,885	4,057,218
流動資產合計		<u>2,043,130,613</u>	<u>2,069,188,785</u>
非流動資產			
其他權益工具投資	五(9)	366,679	604,241
長期股權投資	五(10)	299,337,942	305,767,001
固定資產	五(11)	206,300,209	206,262,520
在建工程	五(12)	169,079,236	122,371,274
使用權資產	五(13)	18,833,167	22,876,981
無形資產	五(14)	59,504,223	62,321,642
開發支出	五(14)	35,462,997	34,825,737
商譽	五(15)	-	-
長期待攤費用	五(16)	6,932,229	8,261,211
遞延所得稅資產	五(17)	91,556,946	85,903,680
其他非流動資產	五(18)	100,508,934	57,624,200
非流動資產合計		<u>987,882,562</u>	<u>906,818,487</u>
資產總計		<u>3,031,013,175</u>	<u>2,976,007,272</u>

合併資產負債表

2023年6月30日

(除特別註明外，金額單位為人民幣元)

負債及股東權益	附註	2023年 6月30日 合併	2022年 12月31日 合併
流動負債			
短期借款	五(20)	100,000,000	101,000,000
應付賬款	五(21)	8,850,423	7,431,420
合同負債	五(22)	255,193	308,923
應付職工薪酬	五(23)	20,260,191	27,761,585
應交稅費	五(24)	9,344,214	9,611,771
其他應付款	五(25)	527,090,135	518,974,183
一年內到期的非流動負債	五(27)	8,112,500	8,216,162
其他流動負債	五(26)	33,176	40,160
流動負債合計		<u>673,945,832</u>	<u>673,344,204</u>
非流動負債			
租賃負債	五(27)	11,186,478	15,598,764
遞延收益	五(28)	30,905,433	34,042,949
非流動負債合計		<u>42,091,911</u>	<u>49,641,713</u>
負債合計		<u>716,037,743</u>	<u>722,985,917</u>
股東權益			
股本	五(29)	103,657,210	102,900,000
資本公積	五(30)	1,290,268,668	1,225,008,937
其他綜合收益	五(31)	(5,308,609)	(5,201,021)
盈餘公積	五(32)	52,150,000	52,150,000
未分配利潤	五(33)	878,121,763	882,244,301
歸屬於本公司股東權益合計		<u>2,318,889,032</u>	<u>2,257,102,217</u>
少數股東權益		<u>(3,913,600)</u>	<u>(4,080,862)</u>
股東權益合計		<u>2,314,975,432</u>	<u>2,253,021,355</u>
負債及股東權益總計		<u>3,031,013,175</u>	<u>2,976,007,272</u>

後附財務報表附註為財務報表的組成部分。

企業負責人：趙大君

主管會計工作的負責人：薛燕

會計機構負責人：章雯

公司資產負債表

2023年6月30日

(除特別註明外，金額單位為人民幣元)

資產	附註	2023年 6月30日 公司	2022年 12月31日 公司
流動資產			
貨幣資金		1,148,276,143	1,187,769,137
應收票據	十五(1)	100,099,391	171,417,288
應收賬款	十五(2)	587,737,387	453,992,988
預付款項		8,627,667	7,339,954
其他應收款	十五(3)	104,157,558	72,727,084
存貨		19,053,662	19,268,923
一年內到期的非流動資產		-	33,320,625
其他流動資產		481,748	-
流動資產合計		<u>1,968,433,556</u>	<u>1,945,835,999</u>
非流動資產			
長期股權投資	十五(4)	747,382,163	755,137,282
固定資產		124,352,851	120,872,439
使用權資產	十五(5)	18,833,167	22,743,759
無形資產		12,235,291	12,852,169
開發支出		35,462,997	34,825,737
長期待攤費用		6,189,228	7,724,654
遞延所得稅資產		94,587,936	87,848,723
其他非流動資產		10,937,543	12,770,213
非流動資產合計		<u>1,049,981,176</u>	<u>1,054,774,976</u>
資產總計		<u><u>3,018,414,732</u></u>	<u><u>3,000,610,975</u></u>

公司資產負債表

2023年6月30日

(除特別註明外，金額單位為人民幣元)

負債及股東權益	附註	2023年 6月30日 公司	2022年 12月31日 公司
流動負債			
短期借款		100,000,000	101,000,000
應付賬款		5,115,984	6,465,403
合同負債		126,619	174,832
應付職工薪酬		20,193,708	25,499,579
應交稅費		9,179,394	9,441,336
其他應付款		469,754,324	482,422,764
一年內到期的非流動負債	十五(6)	8,112,500	8,076,240
其他流動負債		16,461	22,728
流動負債合計		612,498,990	633,102,882
非流動負債			
租賃負債	十五(6)	11,186,478	15,598,764
遞延收益		28,009,183	29,988,199
非流動負債合計		39,195,661	45,586,963
負債合計		651,694,651	678,689,845
股東權益			
股本		103,657,210	102,900,000
資本公積		1,368,459,024	1,303,199,293
盈餘公積		52,150,000	52,150,000
未分配利潤		842,453,847	863,671,837
股東權益合計		2,366,720,081	2,321,921,130
負債及股東權益總計		3,018,414,732	3,000,610,975

後附財務報表附註為財務報表的組成部分。

企業負責人：趙大君

主管會計工作的負責人：薛燕

會計機構負責人：章雯

合併利潤表

截至2023年6月30日止6個月期間
(除特別註明外，金額單位為人民幣元)

	附註	截至2023年 6月30日止 6個月期間 合併	截至2022年 6月30日止 6個月期間 合併
營業收入	五(34)	522,827,706	271,259,675
減：營業成本	五(34)、五(40)	(41,577,068)	(28,143,633)
税金及附加	五(35)	(2,271,436)	(2,611,113)
銷售費用	五(36)、五(40)	(249,225,184)	(133,572,711)
管理費用	五(37)、五(40)	(27,454,732)	(34,953,733)
研發費用	五(38)、五(40)	(117,953,593)	(102,559,780)
財務費用－淨額	五(39)	428,551	1,849,709
其中：利息費用		(1,821,983)	(742,393)
利息收入		2,335,387	2,461,712
加：其他收益	五(41)	4,020,809	1,543,602
投資收益	五(42)	2,848,966	5,879,830
其中：對聯營企業和合營企業的投資損失		(7,427,169)	(3,724,438)
信用減值損失	五(43)	(28,554,785)	(40,086,291)
資產減值(損失)/轉回	五(44)	(1,280,316)	6,999
資產處置收益	五(45)	1,473,451	615,680
營業利潤/(虧損)		63,282,369	(60,771,766)
加：營業外收入	五(46)	424,260	399,685
減：營業外支出	五(47)	(273,831)	(817,404)
利潤/(虧損)總額		63,432,798	(61,189,485)
減：所得稅費用	五(48)	5,171,973	25,168,603
淨利潤/(虧損)		68,604,771	(36,020,882)
按經營持續性分類			
持續經營淨利潤/(虧損)		68,604,771	(36,020,882)
終止經營淨利潤		-	-
按所有權歸屬分類			
歸屬於本公司股東的淨利潤/(虧損)		68,437,509	(35,974,546)
少數股東損益		167,262	(46,336)

合併利潤表

截至2023年6月30日止6個月期間
(除特別註明外，金額單位為人民幣元)

	附註	截至2023年 6月30日止 6個月期間 合併	截至2022年 6月30日止 6個月期間 合併
其他綜合損益的稅後淨額			
不能重分類進損益的其他綜合收益			
其他權益工具投資公允價值變動		(237,562)	(872,524)
將重分類進損益的其他綜合收益			
外幣財務報表折算差額		129,974	166,897
		(107,588)	(705,627)
綜合收益／(損失)總額		68,497,183	(36,726,509)
歸屬於本公司股東的綜合收益／(損失)總額		68,329,921	(36,680,173)
歸屬於少數股東的綜合損失總額		167,262	(46,336)
		68,497,183	(36,726,509)
每股收益／(損失)			
基本每股收益／(損失)	五(49)	0.07	(0.03)
稀釋每股收益／(損失)	五(49)	0.07	(0.03)

後附財務報表附註為財務報表的組成部分。

企業負責人：趙大君

主管會計工作的負責人：薛燕

會計機構負責人：章雯

公司利潤表

截至2023年6月30日止6個月期間
(除特別註明外，金額單位為人民幣元)

	附註	截至2023年 6月30日止 6個月期間 公司	截至2022年 6月30日止 6個月期間 公司
營業收入	十五(7)	466,212,239	230,066,478
減：營業成本	十五(7)	(30,122,898)	(25,171,194)
税金及附加		(1,220,148)	(1,609,490)
銷售費用		(229,654,176)	(118,424,061)
管理費用		(18,573,462)	(22,156,855)
研發費用		(118,933,516)	(103,688,717)
財務費用－淨額		186,872	1,331,317
其中：利息費用		(1,821,652)	(734,916)
利息收入		2,084,538	1,927,853
加：其他收益		2,615,063	292,420
投資收益	十五(8)	3,337,434	6,063,479
其中：對聯營企業和合營企業的投資損失		(7,427,169)	(3,724,438)
信用減值損失		(28,449,590)	(40,086,291)
資產減值損失		(1,406,489)	28,391
資產處置收益		904,425	449,308
營業利潤／(虧損)		44,895,754	(72,905,215)
加：營業外收入		405,030	398,585
減：營業外支出		(216,648)	(806,796)
利潤／(虧損)總額		45,084,136	(73,313,426)
減：所得稅費用		6,257,921	21,750,982
淨利潤／(虧損)		51,342,057	(51,562,444)
按經營持續性分類			
持續經營淨利潤／(虧損)		51,342,057	(51,562,444)
終止經營淨利潤		—	—
其他綜合收益／(損失)的稅後淨額		—	—
綜合收益／(損失)總額		51,342,057	(51,562,444)

後附財務報表附註為財務報表的組成部分。

企業負責人：趙大君

主管會計工作的負責人：薛燕

會計機構負責人：章雯

合併現金流量表

截至2023年6月30日止6個月期間
(除特別註明外，金額單位為人民幣元)

	附註	截至2023年 6月30日止 6個月期間 合併	截至2022年 6月30日止 6個月期間 合併
一、經營活動(使用)／產生的現金流量			
銷售產品、提供勞務收到的現金		429,335,303	404,520,383
收到其他與經營活動有關的現金	五(50)(a)	9,303,743	12,572,210
經營活動現金流入小計		438,639,046	417,092,593
購買商品、接受勞務支付的現金		(360,207,970)	(184,675,671)
支付給職工以及為職工支付的現金		(129,186,381)	(122,837,653)
支付的各項稅費		(10,720,250)	(26,397,759)
支付其他與經營活動有關的現金	五(50)(b)	(47,278,602)	(23,814,684)
經營活動現金流出小計		(547,393,203)	(357,725,767)
經營活動(使用)／產生的現金流量淨額	五(50)(f)	(108,754,157)	59,366,826
二、投資活動使用的現金流量			
處置固定資產收回的現金淨額		1,407,211	482,926
收到其他與投資活動有關的現金	五(50)(c)	2,123,995,425	2,014,604,268
投資活動現金流入小計		2,125,402,636	2,015,087,194
購建固定資產、無形資產和其他長期資產支付的現金		(54,110,831)	(58,797,482)
支付其他與投資活動有關的現金	五(50)(d)	(2,080,000,000)	(2,005,000,000)
投資活動現金流出小計		(2,134,110,831)	(2,063,797,482)
投資活動使用的現金流量淨額		(8,708,195)	(48,710,288)

合併現金流量表

截至2023年6月30日止6個月期間
(除特別註明外，金額單位為人民幣元)

	附註	截至2023年 6月30日止 6個月期間 合併	截至2022年 6月30日止 6個月期間 合併
三、籌資活動產生／(使用)的現金流量			
吸收投資收到的現金		<u>66,861,643</u>	<u>—</u>
籌資活動現金流入小計		<u>66,861,643</u>	<u>—</u>
分配股利、利潤或償付利息支付的現金		<u>(2,705,716)</u>	<u>—</u>
支付的其他與籌資活動有關的現金	五(50)(e)	<u>(4,997,714)</u>	<u>(13,068,930)</u>
籌資活動現金流出小計		<u>(7,703,430)</u>	<u>(13,068,930)</u>
籌資活動產生／(使用)的現金流量淨額		<u>59,158,213</u>	<u>(13,068,930)</u>
四、匯率變動對現金的影響額		<u>129,974</u>	<u>166,897</u>
五、現金淨減少額	五(50)(g)	<u>(58,174,165)</u>	<u>(2,245,495)</u>
加：期初現金餘額	五(50)(g)	<u>1,289,302,664</u>	<u>1,208,880,911</u>
六、期末現金餘額	五(50)(g)	<u>1,231,128,499</u>	<u>1,206,635,416</u>

後附財務報表附註為財務報表的組成部分。

企業負責人：趙大君

主管會計工作的負責人：薛燕

會計機構負責人：章雯

公司現金流量表

截至2023年6月30日止6個月期間
(除特別註明外，金額單位為人民幣元)

	截至2023年 6月30日止 6個月期間 公司	截至2022年 6月30日止 6個月期間 公司
	附註	
一、經營活動(使用)／產生的現金流量		
銷售產品、提供勞務收到的現金	357,857,959	335,382,719
收到其他與經營活動有關的現金	58,986,274	62,368,733
經營活動現金流入小計	416,844,233	397,751,452
購買商品、接受勞務支付的現金	(330,367,179)	(177,309,912)
支付給職工以及為職工支付的現金	(111,979,019)	(104,496,443)
支付的各項稅費	(10,014,880)	(24,300,695)
支付其他與經營活動有關的現金	(90,058,479)	(74,201,910)
經營活動現金流出小計	(542,419,557)	(380,308,960)
經營活動(使用)／產生的現金流量淨額	(125,575,324)	17,442,492
二、投資活動產生／(使用)的現金流量		
處置固定資產收回的現金淨額	904,425	316,556
收到其他與投資活動有關的現金	1,994,483,893	1,674,787,917
投資活動現金流入小計	1,995,388,318	1,675,104,473
購建固定資產、無形資產和其他長期資產支付的現金	(18,604,454)	(12,975,036)
支付其他與投資活動有關的現金	(1,950,000,000)	(1,665,000,000)
投資活動現金流出小計	(1,968,604,454)	(1,677,975,036)
投資活動產生／(使用)的現金流量淨額	26,783,864	(2,870,563)

公司現金流量表

截至2023年6月30日止6個月期間
(除特別註明外，金額單位為人民幣元)

	截至2023年 6月30日止 6個月期間 公司	截至2022年 6月30日止 6個月期間 公司
	附註	
三、籌資活動產生／(使用)的現金流量		
吸收投資收到的現金	<u>66,861,643</u>	<u>—</u>
籌資活動現金流入小計	<u>66,861,643</u>	<u>—</u>
分配股利、利潤或償付利息支付的現金	<u>(2,705,716)</u>	<u>—</u>
支付的其他與籌資活動有關的現金	<u>(4,857,461)</u>	<u>(12,858,552)</u>
籌資活動現金流出小計	<u>(7,563,177)</u>	<u>(12,858,552)</u>
籌資活動產生／(使用)的現金流量淨額	<u>59,298,466</u>	<u>(12,858,552)</u>
四、匯率變動對現金的影響額	<u>—</u>	<u>—</u>
五、現金淨減少／(增加)額	<u>(39,492,994)</u>	<u>1,713,377</u>
加：期初現金餘額	<u>1,187,769,137</u>	<u>1,083,259,371</u>
六、期末現金餘額	<u>1,148,276,143</u>	<u>1,084,972,748</u>

後附財務報表附註為財務報表的組成部分。

企業負責人：趙大君

主管會計工作的負責人：薛燕

會計機構負責人：章雯

合併股東權益變動表

截至2023年6月30日止6個月期間
(除特別註明外，金額單位為人民幣元)

項目	股本	資本公積	歸屬於本公司股東權益		盈餘公積	未分配利潤	少數股東權益	股東權益合計
			減：庫存股	其他綜合收益				
2022年1月1日餘額	104,300,000	1,265,093,686	(40,824,137)	(4,050,820)	52,150,000	816,277,203	(3,355,962)	2,189,589,970
截至2022年6月30日止6個月期間增減變動額								
綜合收益總額								
淨虧損	-	-	-	-	-	(35,974,546)	(46,336)	(36,020,882)
其他綜合損益	-	-	-	(705,627)	-	-	-	(705,627)
股東投入和減少資本								
股份支付計入股東權益的金額 (附註五(30))、(附註(六))	-	50,502,749	-	-	-	-	-	50,502,749
股份回購	-	-	(8,699,542)	-	-	-	-	(8,699,542)
其他	(1,400,000)	(48,123,679)	49,523,679	-	-	-	-	-
利潤分配								
對股東的分配	-	-	-	-	-	(72,030,000)	-	(72,030,000)
2022年6月30日餘額	<u>102,900,000</u>	<u>1,267,472,756</u>	<u>-</u>	<u>(4,756,447)</u>	<u>52,150,000</u>	<u>708,272,657</u>	<u>(3,402,298)</u>	<u>2,122,636,668</u>

後附財務報表附註為財務報表的組成部分。

企業負責人：趙大君

主管會計工作的負責人：薛燕

會計機構負責人：章雯

合併股東權益變動表

截至2023年6月30日止6個月期間
(除特別註明外，金額單位為人民幣元)

項目	股本	歸屬於本公司股東權益			未分配利潤	少數股東權益	股東權益合計
		資本公積	其他綜合收益	盈餘公積			
2023年1月1日餘額	102,900,000	1,225,008,937	(5,201,021)	52,150,000	882,244,301	(4,080,862)	2,253,021,355
截至2023年6月30日止6個月期間增減變動額							
綜合收益總額							
淨利潤	-	-	-	-	68,437,509	167,262	68,604,771
其他綜合收益	-	-	(107,588)	-	-	-	(107,588)
股東投入和減少資本							
股東投入資本	757,210	66,104,433	-	-	-	-	66,861,643
股份支付計入股東權益的金額 (附註五(30)、附註(六))	-	(1,842,812)	-	-	-	-	(1,842,812)
利潤分配							
對股東的分配	-	-	-	-	(72,560,047)	-	(72,560,047)
其他	-	998,110	-	-	-	-	998,110
2023年6月30日餘額	103,657,210	1,290,268,668	(5,308,609)	52,150,000	878,121,763	(3,913,600)	2,314,975,432

後附財務報表附註為財務報表的組成部分。

企業負責人：趙大君

主管會計工作的負責人：薛燕

會計機構負責人：章雯

公司股東權益變動表

截至2023年6月30日止6個月期間
(除特別註明外，金額單位為人民幣元)

項目	股本	資本公積	減：庫存股	盈餘公積	未分配利潤	股東權益合計
2022年1月1日餘額	104,300,000	1,343,284,042	(40,824,137)	52,150,000	833,657,205	2,292,567,110
截至2022年6月30日止6個月						
期間增減變動額						
綜合收益總額						
淨虧損	-	-	-	-	(51,562,444)	(51,562,444)
股東投入資本						
股份支付計入所有者權益的金額(附註六)	-	50,502,749	-	-	-	50,502,749
股份回購	-	-	(8,699,542)	-	-	(8,699,542)
其他	(1,400,000)	(48,123,679)	49,523,679	-	-	-
利潤分配						
對股東的分配	-	-	-	-	(72,030,000)	(72,030,000)
2022年6月30日餘額	<u>102,900,000</u>	<u>1,345,663,112</u>	<u>-</u>	<u>52,150,000</u>	<u>710,064,761</u>	<u>2,210,777,873</u>
2023年1月1日餘額	102,900,000	1,303,199,293	-	52,150,000	863,671,837	2,321,921,130
截至2023年6月30日止6個月						
期間增減變動額						
綜合收益總額						
淨利潤	-	-	-	-	51,342,057	51,342,057
股東投入資本						
股東投入資本	757,210	66,104,433	-	-	-	66,861,643
股份支付計入所有者權益的金額(附註六)	-	(1,842,812)	-	-	-	(1,842,812)
利潤分配						
對股東的分配	-	-	-	-	(72,560,047)	(72,560,047)
其他	-	998,110	-	-	-	998,110
2023年6月30日餘額	<u>103,657,210</u>	<u>1,368,459,024</u>	<u>-</u>	<u>52,150,000</u>	<u>842,453,847</u>	<u>2,366,720,081</u>

後附財務報表附註為財務報表的組成部分。

企企業負責人：趙大君

主管會計工作的負責人：薛燕

會計機構負責人：章雯

財務報表附註

截至2023年6月30日止6個月期間
(除特別註明外，金額單位為人民幣元)

一 公司的基本情況

上海復旦張江生物醫藥股份有限公司(原名：上海復旦張江生物醫藥有限公司，以下簡稱「本公司」)於1996年11月11日在中華人民共和國成立，初始註冊資本及實收資本為5,295,000元。

於2000年10月20日，經過歷次增資及股權變動，本公司的註冊資本及實收資本由5,295,000元增加至53,000,000元。

本公司於2000年11月8日改制為股份有限公司，改制完成後更名為上海復旦張江生物醫藥股份有限公司，本公司的註冊資本及股本為53,000,000元，分為53,000,000股人民幣普通股，每股面值1元。

於2002年1月20日，本公司將每股面值為1元的53,000,000股人民幣普通股拆細為每股面值0.10元的530,000,000股人民幣普通股。

於2002年8月13日，本公司發行了198,000,000股面值為0.10元境外普通股(以下簡稱「H股」)在香港聯合交易所有限公司創業板交易。該發行完成後，本公司的註冊資本及股本增至71,000,000元，分為710,000,000股，每股面值0.1元。

經過於2012年6月29日實施的限制性股票激勵計劃，2013年2月4日實施的H股配售，本公司的註冊資本及股本增至92,300,000元，分為923,000,000股，每股面值0.1元。

於2013年12月16日，本公司的H股由香港聯合交易所有限公司創業板轉至主板交易。

於2020年6月12日，本公司在境內首次公開發行120,000,000股每股面值0.10元的人民幣普通股A股股票，並於2020年6月19日在上海證券交易所科創板掛牌上市交易。該發行完成後，本公司的註冊資本及股本增至104,300,000元，分為1,043,000,000股，每股面值0.1元。

於2022年6月7日，本公司在香港中央證券登記有限公司辦理完成已回購14,000,000股H股股份的註銷手續，本公司的總股本由1,043,000,000股變更為1,029,000,000股，每股面值0.1元。

於2023年5月11日，根據2021年實施的限制性股票激勵計劃，公司向滿足歸屬條件的205名激勵對象定向發行人民幣普通股A股7,572,100股，每股面值為0.1元，發行後本公司的註冊資本及股本變更為103,657,210元。

本公司及其子公司(合稱「本集團」)主要在中國從事研究、開發及出售自行開發的生物醫藥知識，為客戶提供合約制研究，製造及出售醫藥及診斷產品，以及提供其他醫療服務。

截至2023年6月30日止6個月期間納入合併範圍的主要子公司詳見附註七。

本財務報表由本公司董事會於2023年8月10日批准報出。

二 主要會計政策和會計估計

本集團根據生產經營特點確定具體會計政策和會計估計，主要體現在金融工具的計量(附註二(8))、存貨的計價方法(附註二(9))、固定資產折舊、無形資產攤銷和使用權資產攤銷(附註二(11)、(13)、(22))、開發支出资本化的判斷標準(附註二(13))、收入的確認和計量(附註二(18))等。

本集團在確定重要的會計政策時所運用的關鍵判斷、重要會計估計及其關鍵假設詳見附註二(25)。

財務報表附註

截至2023年6月30日止6個月期間
(除特別註明外，金額單位為人民幣元)

二 主要會計政策和會計估計(續)

(1) 財務報表的編製基礎

本財務報表按照財政部於2006年2月15日及以後期間頒佈的《企業會計準則——基本準則》、各項具體會計準則及相關規定(以下合稱「企業會計準則」)、以及中國證券監督管理委員會《公開發行證券的公司信息披露編報規則第15號——財務報告的一般規定》的披露規定編製。

本財務報表以持續經營為基礎編製。

新的香港地區《公司條例》自2014年3月3日起生效。本財務報表的若干相關事項已根據香港地區《公司條例》的要求進行披露。

(2) 遵循企業會計準則的聲明

本公司截至2023年6月30日止6個月期間財務報表符合企業會計準則的要求，真實、完整地反映了本公司2023年6月30日的合併及公司財務狀況以及截至2023年6月30日止6個月期間的合併及公司經營成果和現金流量等有關信息。

(3) 會計年度

會計年度為公歷1月1日起至12月31日止。

(4) 記賬本位幣

本公司記賬本位幣為人民幣。本公司下屬子公司根據其經營所處的主要經濟環境確定其記賬本位幣。本財務報表以人民幣列示。

(5) 合併財務報表的編製方法

編製合併財務報表時，合併範圍包括本公司及全部子公司。

從取得子公司的實際控制權之日起，本集團開始將其納入合併範圍；從喪失實際控制權之日起停止納入合併範圍。

在編製合併財務報表時，子公司與本公司採用的會計政策或會計期間不一致的，按照本公司的會計政策或會計期間對子公司財務報表進行必要的調整。對於非同一控制下企業合併取得的子公司，以購買日可辨認淨資產公允價值為基礎對其財務報表進行調整。

集團內所有重大往來餘額、交易及未實現利潤在合併財務報表編製時予以抵銷。子公司的股東權益、當期淨損益及綜合收益中不歸屬於本公司所擁有的部分分別作為少數股東權益、少數股東損益及歸屬於少數股東的綜合收益總額在合併財務報表中股東權益、淨利潤及綜合收益總額項下單獨列示。子公司少數股東分擔的當期虧損超過了少數股東在該子公司期初所有者權益中所享有的份額的，其餘額沖減少數股東權益。本公司向子公司出售資產所發生的未實現內部交易損益，全額抵銷歸屬於母公司股東的淨利潤；子公司向本公司出售資產所發生的未實現內部交易損益，按本公司對該子公司的分配比例在歸屬於母公司股東的淨利潤和少數股東損益之間分配抵銷。子公司之間出售資產所發生的未實現內部交易損益，按照母公司對出售方子公司的分配比例在歸屬於母公司股東的淨利潤和少數股東損益之間分配抵銷。

如果以本集團為會計主體與以本公司或子公司為會計主體對同一交易的認定不同時，從本集團的角度對該交易予以調整。

財務報表附註

截至2023年6月30日止6個月期間
(除特別註明外，金額單位為人民幣元)

二 主要會計政策和會計估計(續)

(6) 現金及現金等價物

現金及現金等價物是指庫存現金，可隨時用於支付的存款，以及持有的期限短、流動性強、易於轉換為已知金額現金、價值變動風險很小的投資。

(7) 外幣折算

(a) 外幣交易

外幣交易按交易發生日的即期匯率將外幣金額折算為記賬本位幣入賬。

於資產負債表日，外幣貨幣性項目採用資產負債表日的即期匯率折算為記賬本位幣。為購建符合借款費用資本化條件的資產而借入的外幣專門借款產生的匯兌差額在資本化期間內予以資本化；其他匯兌差額直接計入當期損益。以歷史成本計量的外幣非貨幣性項目，於資產負債表日採用交易發生日的即期匯率折算。匯率變動對現金的影響額，在現金流量表中單獨列示。

(b) 外幣財務報表的折算

境外經營的資產負債表中的資產和負債項目，採用資產負債表日的即期匯率折算，股東權益中除未分配利潤項目外，其他項目採用發生時的即期匯率折算。境外經營的利潤表中的收入與費用項目，採用交易發生日的即期匯率折算。上述折算產生的外幣報表折算差額，計入其他綜合收益。境外經營的現金流量項目，採用現金流量發生日的即期匯率折算。匯率變動對現金的影響額，在現金流量表中單獨列示。

(8) 金融工具

金融工具，是指形成一方的金融資產並形成其他方的金融負債或權益工具的合同。當本集團成為金融工具合同的一方時，確認相關的金融資產或金融負債。

(a) 金融資產

(i) 分類和計量

本集團根據管理金融資產的業務模式和金融資產的合同現金流量特徵，將金融資產劃分為：(1)以攤餘成本計量的金融資產；(2)以公允價值計量且其變動計入其他綜合收益的金融資產；(3)以公允價值計量且其變動計入當期損益的金融資產。

金融資產在初始確認時以公允價值計量。對於以公允價值計量且其變動計入當期損益的金融資產，相關交易費用直接計入當期損益；對於其他類別的金融資產，相關交易費用計入初始確認金額。因銷售產品或提供勞務而產生的、未包含或不考慮重大融資成分的應收賬款或應收票據，本集團按照預期有權收取的對價金額作為初始確認金額。

債務工具

本集團持有的債務工具是指從發行方角度分析符合金融負債定義的工具，分別採用以下三種方式進行計量：

財務報表附註

截至2023年6月30日止6個月期間
(除特別註明外，金額單位為人民幣元)

二 主要會計政策和會計估計(續)

(8) 金融工具(續)

(a) 金融資產(續)

(i) 分類和計量(續)

債務工具(續)

以攤餘成本計量：

本集團管理此類金融資產的業務模式為以收取合同現金流量為目標，且此類金融資產的合同現金流量特徵與基本借貸安排相一致，即在特定日期產生的現金流量，僅為對本金和以未償付本金金額為基礎的利息的支付。本集團對於此類金融資產按照實際利率法確認利息收入。此類金融資產主要包括貨幣資金、應收票據、應收賬款和其他應收款。本集團將自資產負債表日起一年內(含一年)到期的債權投資，列示為一年內到期的非流動資產；取得時期限在一年內(含一年)的債權投資列示為其他流動資產。

以公允價值計量且其變動計入其他綜合收益：

本集團管理此類金融資產的業務模式為既以收取合同現金流量為目標又以出售為目標，且此類金融資產的合同現金流量特徵與基本借貸安排相一致。此類金融資產按照公允價值計量且其變動計入其他綜合收益，但減值損失或利得、匯兌損益和按照實際利率法計算的利息收入計入當期損益。此類金融資產主要包括應收款項融資、其他債權投資等。本集團自資產負債表日起一年內(含一年)到期的其他債權投資，列示為一年內到期的非流動資產；取得時期限在一年內(含一年)的其他債權投資列示為其他流動資產。

以公允價值計量且其變動計入當期損益：

本集團將持有的未劃分為以攤餘成本計量和以公允價值計量且其變動計入其他綜合收益的債務工具，以公允價值計量且其變動計入當期損益。在初始確認時，本集團為了消除或顯著減少會計錯配，將部分金融資產指定為以公允價值計量且其變動計入當期損益的金融資產。自資產負債表日起超過一年到期且預期持有超過一年的，列示為其他非流動金融資產，其餘列示為交易性金融資產。

權益工具

本集團將對其沒有控制、共同控制和重大影響的權益工具投資按照公允價值計量且其變動計入當期損益，列示為交易性金融資產；自資產負債表日起預期持有超過一年的，列示為其他非流動金融資產。

此外，本集團將部分非交易性權益工具投資於初始確認時指定為以公允價值計量且其變動計入其他綜合收益的金融資產，列示為其他權益工具投資。該類金融資產的相關股利收入計入當期損益。

(ii) 減值

本集團對於以攤餘成本計量的金融資產，以預期信用損失為基礎確認損失準備。

本集團考慮在資產負債表日無須付出不必要的額外成本和努力即可獲得的有關過去事項、當前狀況以及對未來經濟狀況的預測等合理且有依據的信息，以發生違約的風險為權重，計算合同應收的現金流量與預期能收到的現金流量之間差額的現值的概率加權金額，確認預期信用損失。

財務報表附註

截至2023年6月30日止6個月期間
(除特別註明外，金額單位為人民幣元)

二 主要會計政策和會計估計(續)

(8) 金融工具(續)

(a) 金融資產(續)

(ii) 減值(續)

對於因銷售商品、提供勞務等日常經營活動形成的應收票據、應收賬款，無論是否存在重大融資成分，本集團均按照整個存續期的預期信用損失計量損失準備。

除上述應收票據、應收賬款外，於每個資產負債表日，本集團對處於不同階段的金融工具的預期信用損失分別進行計量。金融工具自初始確認後信用風險未顯著增加的，處於第一階段，本集團按照未來12個月內的預期信用損失計量損失準備；金融工具自初始確認後信用風險已顯著增加但尚未發生信用減值的，處於第二階段，本集團按照該工具整個存續期的預期信用損失計量損失準備；金融工具自初始確認後已經發生信用減值的，處於第三階段，本集團按照該工具整個存續期的預期信用損失計量損失準備。

對於在資產負債表日具有較低信用風險的金融工具，本集團假設其信用風險自初始確認後並未顯著增加，認定為處於第一階段的金融工具，按照未來12個月內的預期信用損失計量損失準備。

本集團對於處於第一階段和第二階段的金融工具，按照其未扣除減值準備的賬面餘額和實際利率計算利息收入。對於處於第三階段的金融工具，按照其賬面餘額減已計提減值準備後的攤餘成本和實際利率計算利息收入。

當單項金融資產無法以合理成本評估預期信用損失的信息時，本集團依據信用風險特徵將應收款項劃分為若干組合，在組合基礎上計算預期信用損失，確定組合的依據和計提方法如下：

應收票據組合	銀行承兌匯票
應收賬款組合	所有應收銷售款
其他應收款組合一	子公司款項
其他應收款組合二	關聯方款項
其他應收款組合三	押金和保證金
其他應收款組合四	員工備用金
其他應收款組合五	其他

對於劃分為組合的應收票據，本集團參考歷史信用損失經驗，結合當前狀況以及對未來經濟狀況的預測，通過違約風險敞口和整個存續期預期信用損失率，計算預期信用損失。

對於劃分為組合的應收賬款，本集團參考歷史信用損失經驗，結合當前狀況以及對未來經濟狀況的預測，編製應收賬款賬期天數與整個存續期預期信用損失率對照表，計算預期信用損失。

對於劃分為組合的其他應收款，本集團參考歷史信用損失經驗，結合當前狀況以及對未來經濟狀況的預測，通過違約風險敞口和未來12個月內或整個存續期預期信用損失率，計算預期信用損失。

本集團將計提或轉回的損失準備計入當期損益。

財務報表附註

截至2023年6月30日止6個月期間
(除特別註明外，金額單位為人民幣元)

二 主要會計政策和會計估計(續)

(8) 金融工具(續)

(a) 金融資產(續)

(iii) 終止確認

金融資產滿足下列條件之一的，予以終止確認：(1)收取該金融資產現金流量的合同權利終止；(2)該金融資產已轉移，且本集團將金融資產所有權上幾乎所有的風險和報酬轉移給轉入方；(3)該金融資產已轉移，雖然本集團既沒有轉移也沒有保留金融資產所有權上幾乎所有的風險和報酬，但是放棄了對該金融資產控制。

其他權益工具投資終止確認時，其賬面價值與收到的對價以及原直接計入其他綜合收益的公允價值變動累計額之和的差額，計入留存收益；其餘金融資產終止確認時，其賬面價值與收到的對價以及原直接計入其他綜合收益的公允價值變動累計額之和的差額，計入當期損益。

(b) 金融負債

金融負債於初始確認時分類為以攤餘成本計量的金融負債和以公允價值計量且其變動計入當期損益的金融負債。

本集團的金融負債主要為以攤餘成本計量的金融負債，包括應付賬款、其他應付款、借款等。該類金融負債按其公允價值扣除交易費用後的金額進行初始計量，並採用實際利率法進行後續計量。期限在一年以下(含一年)的，列示為流動負債；期限在一年以上但自資產負債表日起一年內(含一年)到期的，列示為一年內到期的非流動負債；其餘列示為非流動負債。

當金融負債的現時義務全部或部分已經解除時，本集團終止確認該金融負債或義務已解除的部分。終止確認部分的賬面價值與支付的對價之間的差額，計入當期損益。

(c) 金融工具的公允價值確定

存在活躍市場的金融工具，以活躍市場中的報價確定其公允價值。不存在活躍市場的金融工具，採用估值技術確定其公允價值。在估值時，本集團採用在當前情況下適用並且有足夠可利用數據和其他信息支持的估值技術，選擇與市場參與者在相關資產或負債的交易中所考慮的資產或負債特徵相一致的輸入值，並盡可能優先使用相關可觀察輸入值。在相關可觀察輸入值無法取得或取得不切實可行的情況下，使用不可觀察輸入值。

(9) 存貨

(a) 分類

存貨包括原材料、在產品、庫存商品和周轉材料等，按成本與可變現淨值孰低計量。

(b) 發出存貨的計價方法

存貨發出時的成本按加權平均法核算，庫存商品和在產品成本包括原材料、直接人工以及在正常生產能力下按系統的方法分配的製造費用。

財務報表附註

截至2023年6月30日止6個月期間
(除特別註明外，金額單位為人民幣元)

二 主要會計政策和會計估計(續)

(9) 存貨(續)

(c) 存貨可變現淨值的確定依據及存貨跌價準備的計提方法

存貨跌價準備按存貨成本高於其可變現淨值的差額計提。可變現淨值按日常活動中，以存貨的估計售價減去至完工時估計將要發生的成本、估計的合同履約成本和銷售費用以及相關稅費後的金額確定。

(d) 本集團的存貨盤存制度採用永續盤存制。

(e) 低值易耗品和包裝物的攤銷方法

周轉材料包括低值易耗品和包裝物等，低值易耗品採用分次攤銷法、包裝物採用一次轉銷法進行攤銷。

(10) 長期股權投資

長期股權投資包括：本公司對子公司的長期股權投資；本集團對合營企業及聯營企業的長期股權投資。

子公司為本公司能夠對其實施控制的被投資單位。合營企業為本集團通過單獨主體達成，能夠與其他方實施共同控制，且基於法律形式、合同條款及其他事實與情況僅對其淨資產享有權利的合營安排。聯營企業為本集團能夠對其財務和經營決策具有重大影響的被投資單位。

對子公司的投資，在公司財務報表中按照成本法確定的金額列示，在編製合併財務報表時按權益法調整後進行合併；對合營企業及聯營企業投資採用權益法核算。

(a) 投資成本確定

非同一控制下企業合併形成的長期股權投資，按照合併成本作為長期股權投資的投資成本。

對於以企業合併以外的其他方式取得的長期股權投資，以支付現金取得的長期股權投資，按照實際支付的購買價款作為初始投資成本；以發行權益性證券取得的長期股權投資，按發行權益性證券的公允價值確認為初始投資成本。

(b) 後續計量及損益確認方法

採用成本法核算的長期股權投資，按照初始投資成本計量，被投資單位宣告分派的現金股利或利潤，確認為投資收益計入當期損益。

採用權益法核算的長期股權投資，初始投資成本大於投資時應享有被投資單位可辨認淨資產公允價值份額的，以初始投資成本作為長期股權投資成本；初始投資成本小於投資時應享有被投資單位可辨認淨資產公允價值份額的，其差額計入當期損益，並相應調增長期股權投資成本。

財務報表附註

截至2023年6月30日止6個月期間
(除特別註明外，金額單位為人民幣元)

二 主要會計政策和會計估計(續)

(10) 長期股權投資(續)

(b) 後續計量及損益確認方法(續)

採用權益法核算的長期股權投資，本集團按應享有或應分擔的被投資單位的淨損益份額確認當期投資損益。確認被投資單位發生的淨虧損，以長期股權投資的賬面價值以及其他實質上構成對被投資單位淨投資的長期權益減記至零為限，但本集團負有承擔額外損失義務且符合預計負債確認條件的，繼續確認預計將承擔的損失金額。被投資單位除淨損益、其他綜合收益和利潤分配以外所有者權益的其他變動，調整長期股權投資的賬面價值並計入資本公積。被投資單位分派的利潤或現金股利於宣告分派時按照本集團應分得的部分，相應減少長期股權投資的賬面價值。本集團與被投資單位之間未實現的內部交易損益按照持股比例計算歸屬於本集團的部分，予以抵銷，在此基礎上確認投資損益。本集團與被投資單位發生的內部交易損失，其中屬於資產減值損失的部分，相應的未實現損失不予抵銷。

(c) 確定對被投資單位具有控制、共同控制、重大影響的依據

控制是指擁有對被投資單位的權力，通過參與被投資單位的相關活動而享有可變回報，並且有能力運用對被投資單位的權力影響其回報金額。

共同控制是指按照相關約定對某項安排所共有的控制，並且該安排的相關活動必須經過本集團及分享控制權的其他參與方一致同意後才能決策。

重大影響是指對被投資單位的財務和經營政策有參與決策的權力，但並不能夠控制或者與其他方一起共同控制這些政策的制定。

(d) 長期股權投資減值

對子公司、合營企業及聯營企業的長期股權投資，當其可收回金額低於其賬面價值時，賬面價值減記至可收回金額(附註二(15))。

(e) 處置部分股權投資喪失了對原有子公司控制權

在個別財務報表中，對於處置的股權，按照其賬面價值與實際取得價款的差額，計入當期損益；同時，對於剩餘股權，按其賬面價值確認為長期股權投資或其他相關金融資產。處置後的剩餘股權能夠對原有子公司有重大影響的，按有關成本法轉為權益法的相關規定進行會計處理。

在合併財務報表中，對剩餘股權按照在喪失控制權日的公允價值重新計量。處置股權取得的對價和剩餘股權公允價值之和，減去按原持股比例計算應享有原有子公司自購買日開始持續計算的淨資產的份額與商譽之和的差額，計入喪失控制權當期的投資收益。此外，與原有子公司的股權投資相關的其他綜合收益、其他所有者權益變動，在喪失控制權時轉入當期損益，由於被投資方重新計量設定受益計劃淨負債或淨資產變動而產生的其他綜合收益除外。

財務報表附註

截至2023年6月30日止6個月期間
(除特別註明外，金額單位為人民幣元)

二 主要會計政策和會計估計(續)

(11) 固定資產

(a) 固定資產確認及初始計量

固定資產包括房屋、機器設備、電子及辦公設備和運輸工具等。

固定資產在相關的經濟利益很可能流入本集團、且其成本能夠可靠計量時予以確認。購置或新建的固定資產按取得時的成本進行初始計量。

與固定資產有關的後續支出，在相關的經濟利益很可能流入本集團且其成本能夠可靠的計量時，計入固定資產成本；對於被替換的部分，終止確認其賬面價值；所有其他後續支出於發生時計入當期損益。

(b) 固定資產的折舊方法

固定資產折舊採用年限平均法並按其入賬價值減去預計淨殘值後在預計使用壽命內計提。對計提了減值準備的固定資產，則在未來期間按扣除減值準備後的賬面價值及依據尚可使用年限確定折舊額。

固定資產的預計使用壽命、淨殘值率及年折舊率列示如下：

	預計使用壽命	預計淨殘值率	年折舊率
房屋	8至20年	0%-10%	4.50%至12.50%
機器設備	3至10年	0%-10%	9.00%至33.33%
電子及辦公設備	3至8年	0%-10%	11.25%至33.33%
運輸工具	5至8年	0%-10%	11.25%至20.00%

對固定資產的預計使用壽命、預計淨殘值和折舊方法於每年年度終了進行覆核並作適當調整。

(c) 當固定資產的可收回金額低於其賬面價值時，賬面價值減記至可收回金額(附註二(15))。

(d) 固定資產的處置

當固定資產被處置、或者預期通過使用或處置不能產生經濟利益時，終止確認該固定資產。固定資產出售、轉讓、報廢或毀損的處置收入扣除其賬面價值和相關稅費後的金額計入當期損益。

(12) 在建工程

在建工程按實際發生的成本計量。實際成本包括建築成本、安裝成本、符合資本化條件的借款費用以及其他為使在建工程達到預定可使用狀態所發生的必要支出。在建工程在達到預定可使用狀態時，轉入固定資產並自次月起開始計提折舊。當在建工程的可收回金額低於其賬面價值時，賬面價值減記至可收回金額(附註二(15))。

財務報表附註

截至2023年6月30日止6個月期間
(除特別註明外，金額單位為人民幣元)

二 主要會計政策和會計估計(續)

(13) 無形資產

無形資產包括土地使用權、專有技術、研發技術(本集團內部研究開發項目資本化的開發支出)和軟件等，以成本計量。

(a) 土地使用權

以支付土地出讓金方式取得的土地使用權和購入的土地使用權，按照實際支付的價款入賬，並採用直線法按使用年限47-50年平均攤銷。外購土地及建築物的價款難以在土地使用權與建築物之間合理分配的，全部作為固定資產。

(b) 專有技術

專有技術按實際支付的價款入賬，按預計使用年限平均攤銷，一般為5-10年。

(c) 研發技術

研發技術自達到預定可使用狀態起，按預計受益年限平均攤銷，一般為5-10年。

(d) 軟件

軟件按預計使用年限平均攤銷，一般為3-10年。

(e) 定期覆核使用壽命和攤銷方法

對使用壽命有限的無形資產的預計使用壽命及攤銷方法於每年年度終了進行覆核並作適當調整。

財務報表附註

截至2023年6月30日止6個月期間
(除特別註明外，金額單位為人民幣元)

二 主要會計政策和會計估計(續)

(13) 無形資產(續)

(f) 研究與開發

內部研究開發項目支出根據其性質以及研發活動最終形成無形資產是否具有較大不確定性，被分為研究階段支出和開發階段支出。

研究階段的支出，於發生時計入當期損益；開發階段的支出，同時滿足下列條件的，予以資本化：

- 完成該無形資產以使其能夠使用或出售在技術上具有可行性；
- 管理層具有完成該無形資產並使用或出售的意圖；
- 能夠證明該無形資產將如何產生經濟利益；
- 有足夠的技術、財務資源和其他資源支持，以完成該無形資產的開發，並有能力使用或出售該無形資產；以及
- 歸屬於該無形資產開發階段的支出能夠可靠地計量。

不滿足上述條件的開發階段的支出，於發生時計入當期損益。以前期間已計入損益的開發支出不以後期間重新確認為資產。已資本化的開發階段的支出在資產負債表上列示為開發支出，自該項目達到預定可使用狀態之日起轉為無形資產。於期末，本集團對於資本化的開發支出進行審閱，並將不再滿足資本化條件的相關開發項目的開發支出計入當期損益。

(g) 無形資產減值

當無形資產的可收回金額低於其賬面價值時，賬面價值減記至可收回金額(附註二(15))。

(14) 長期待攤費用

長期待攤費用包括使用權資產改良及其他已經發生但應由本期和以後各期負擔的、分攤期限在一年以上的各項費用，按預計受益期間分期平均攤銷，並以實際支出減去累計攤銷後的淨額列示。

(15) 長期資產減值

固定資產、在建工程、使用權資產、使用壽命有限的無形資產、開發支出及對子公司、合營企業、聯營企業的長期股權投資等，於資產負債表日存在減值跡象的，進行減值測試；尚未達到可使用狀態的無形資產，無論是否存在減值跡象，至少每年進行減值測試。減值測試結果表明資產的可收回金額低於其賬面價值的，按其差額計提減值準備並計入資產減值損失。可收回金額為資產的公允價值減去處置費用後的淨額與資產預計未來現金流量的現值兩者之間的較高者。資產減值準備按單項資產為基礎計算並確認，如果難以對單項資產的可收回金額進行估計的，以該資產所屬的資產組確定資產組的可收回金額。資產組是能夠獨立產生現金流入的最小資產組合。

財務報表附註

截至2023年6月30日止6個月期間
(除特別註明外，金額單位為人民幣元)

二 主要會計政策和會計估計(續)

(15) 長期資產減值(續)

在財務報表中單獨列示的商譽，無論是否存在減值跡象，至少每年進行減值測試。減值測試時，商譽的賬面價值分攤至預期從企業合併的協同效應中受益的資產組或資產組組合。測試結果表明包含分攤商譽的資產組或資產組組合的可收回金額低於其賬面價值的，確認相應的減值損失。減值損失金額先抵減分攤至該資產組或資產組組合的商譽的賬面價值，再根據資產組或資產組組合中除商譽以外的其他各項資產的賬面價值所佔比重，按比例抵減其他各項資產的賬面價值。

上述資產減值損失一經確認，以後期間不予轉回價值得以恢復的部分。

(16) 職工薪酬

職工薪酬是本集團為獲得職工提供的服務或解除勞動關係而給予的各種形式的報酬或補償，包括短期薪酬和離職後福利等。

(a) 短期薪酬

短期薪酬包括工資、獎金、津貼和補貼、職工福利費、醫療保險費、工傷保險費、生育保險費、住房公積金、工會和教育經費等。本集團在職工提供服務的會計期間，將實際發生的短期薪酬確認為負債，並計入當期損益或相關資產成本。

(b) 離職後福利

本集團將離職後福利計劃分類為設定提存計劃和設定受益計劃。設定提存計劃是本集團向獨立的基金繳存固定費用後，不再承擔進一步支付義務的離職後福利計劃；設定受益計劃是除設定提存計劃以外的離職後福利計劃。於報告期內，本集團的離職後福利主要是為員工繳納的基本養老保險和失業保險，均屬於設定提存計劃。

基本養老保險

本集團職工參加了由當地勞動和社會保障部門組織實施的社會基本養老保險。本集團以當地規定的社會基本養老保險繳納基數和比例，按月向當地社會基本養老保險經辦機構繳納養老保險費。職工退休後，當地勞動及社會保障部門有責任向已退休員工支付社會基本養老金。本集團在職工提供服務的會計期間，將根據上述社保規定計算應繳納的金額確認為負債，並計入當期損益或相關資產成本。

(17) 股利分配

現金股利於股東大會批准的當期，確認為負債。

(18) 收入

合同開始日，本集團對合同進行評估，識別該合同所包含的各單項履約義務，並確定各單項履約義務是在某一時段內履行，還是在某一時點履行，然後，在履行了各單項履約義務時分別確認收入。

本集團在客戶取得相關商品或服務的控制權時，按預期有權收取的對價金額確認收入。對於本集團已經取得無條件收款權的部分，確認為應收賬款，並對應收賬款以預期信用損失為基礎確認損失準備(附註二(8))。

財務報表附註

截至2023年6月30日止6個月期間
(除特別註明外，金額單位為人民幣元)

二 主要會計政策和會計估計(續)

(18) 收入(續)

(a) 銷售商品

本集團將醫藥及診斷產品交付給客戶指定的承運人，或按照合同規定在客戶驗收或達到控制權轉移時點後確認收入。本集團給予客戶的信用期根據客戶的信用風險特徵確定，與行業慣例一致，不存在重大融資成分。本集團已收或應收客戶對價而應向客戶轉讓商品的義務列示為合同負債。

(b) 技術轉讓

技術轉讓的收入於合同履約義務完成，與該技術相關的控制權轉移時確認。

在技術轉讓合同所述條款的規定下，購貨方成功將獲轉讓的技術商業化後，本集團可在未來收取額外收益分成的可變對價。本集團按照期望值或最可能發生金額確定可變對價的最佳估計數，並在滿足極可能不會發生重大轉回時確認可變對價部分的收入。

(c) 合作開發、技術服務及勞務

提供合作開發、技術服務及勞務的收入於服務提供期間確認。本集團將為獲取勞務合同而發生的增量成本，確認為合同取得成本，對於攤銷期限不超過一年的合同取得成本，在其發生時計入當期損益。

(19) 政府補助

政府補助為本集團從政府無償取得的貨幣性資產或非貨幣性資產，包括財政補貼等。

政府補助在本集團能夠滿足其所附的條件並且能夠收到時，予以確認。政府補助為貨幣性資產的，按照收到或應收的金額計量。政府補助為非貨幣性資產的，按照公允價值計量；公允價值不能可靠取得的，按照名義金額計量。

與資產相關的政府補助，是指本集團取得的、用於購建或以其他方式形成長期資產的政府補助。與收益相關的政府補助，是指除與資產相關的政府補助之外的政府補助。

與資產相關的政府補助，沖減相關資產的賬面價值，或確認為遞延收益並在相關資產使用壽命內按照合理、系統的方法分攤計入損益；與收益相關的政府補助，用於補償以後期間的相關成本費用或損失的，確認為遞延收益，並在確認相關成本費用或損失的期間，計入當期損益或沖減相關成本，用於補償已發生的相關費用或損失的，直接計入當期損益或沖減相關成本。本集團對同類政府補助採用相同的列報方式。

與日常活動相關的政府補助納入營業利潤，與日常活動無關的政府補助計入營業外收支。

(20) 遞延收益

對於自第三方取得並存在後續受益期間的款項，包括政府補助和依據長期協議取得的款項等，本公司在取得時將其計入遞延收益，並按預計收益期間系統攤銷計入當期損益。

財務報表附註

截至2023年6月30日止6個月期間
(除特別註明外，金額單位為人民幣元)

二 主要會計政策和會計估計(續)

(21) 遞延所得稅資產和遞延所得稅負債

遞延所得稅資產和遞延所得稅負債根據資產和負債的計稅基礎與其賬面價值的差額(暫時性差異)計算確認。對於按照稅法規定能夠於以後年度抵減應納稅所得額的可抵扣虧損，確認相應的遞延所得稅資產。對於商譽的初始確認產生的暫時性差異，不確認相應的遞延所得稅負債。對於既不影響會計利潤也不影響應納稅所得額(或可抵扣虧損)的非企業合併的交易中產生的資產或負債的初始確認形成的暫時性差異，不確認相應的遞延所得稅資產和遞延所得稅負債。於資產負債表日，遞延所得稅資產和遞延所得稅負債，按照預期收回該資產或清償該負債期間的適用稅率計量。

遞延所得稅資產的確認以很可能取得用來抵扣可抵扣暫時性差異、可抵扣虧損和稅款抵減的應納稅所得額為限。

對與子公司、聯營企業及合營企業投資相關的應納稅暫時性差異，確認遞延所得稅負債，除非本集團能夠控制該暫時性差異轉回的時間且該暫時性差異在可預見的未來很可能不會轉回。對與子公司、聯營企業及合營企業投資相關的可抵扣暫時性差異，當該暫時性差異在可預見的未來很可能轉回且未來很可能獲得用來抵扣可抵扣暫時性差異的應納稅所得額時，確認遞延所得稅資產。

同時滿足下列條件的遞延所得稅資產和遞延所得稅負債以抵銷後的淨額列示：

- 遞延所得稅資產和遞延所得稅負債與同一稅收征管部門對本集團內同一納稅主體徵收的所得稅相關；
- 本集團內該納稅主體擁有以淨額結算當期所得稅資產及當期所得稅負債的法定權利。

(22) 租賃

租賃，是指在一定期間內，出租人將資產的使用權讓與承租人以獲取對價的合同。

本集團作為承租人

本集團於租賃期開始日確認使用權資產，並按尚未支付的租賃付款額的現值確認租賃負債。租賃付款額包括固定付款額，以及在合理確定將行使購買選擇權或終止租賃選擇權的情況下需支付的款項等。本集團將自資產負債表日起一年內(含一年)支付的租賃負債，列示為一年內到期的非流動負債。

本集團的使用權資產為租入的房屋及建築物。使用權資產按照成本進行初始計量，該成本包括租賃負債的初始計量金額、租賃期開始日或之前已支付的租賃付款額、初始直接費用等，並扣除已收到的租賃激勵。本集團能夠合理確定租賃期屆滿時取得租賃資產所有權的，在租賃資產剩餘使用壽命內計提折舊；若無法合理確定租賃期屆滿時是否能夠取得租賃資產所有權，則在租賃期與租賃資產剩餘使用壽命兩者孰短的期間內計提折舊。當可收回金額低於使用權資產的賬面價值時，本集團將其賬面價值減記至可收回金額。

對於租賃期不超過12個月的短期租賃和單項資產全新時價值較低的低價值資產租賃，本集團選擇不確認使用權資產和租賃負債，將相關租金支出在租賃期內各個期間按照直線法計入當期損益或相關資產成本。

財務報表附註

截至2023年6月30日止6個月期間
(除特別註明外，金額單位為人民幣元)

二 主要會計政策和會計估計(續)

(22) 租賃(續)

租賃發生變更且同時符合下列條件時，本集團將其作為一項單獨租賃進行會計處理：(1)該租賃變更通過增加一項或多項租賃資產的使用權而擴大了租賃範圍；(2)增加的對價與租賃範圍擴大大部分的單獨價格按該合同情況調整後的金額相當。

當租賃變更未作為一項單獨租賃進行會計處理時，本集團在租賃變更生效日重新確定租賃期，並採用修訂後的折現率對變更後的租賃付款額進行折現，重新計量租賃負債。租賃變更導致租賃範圍縮小或租賃期縮短的，本集團相應調減使用權資產的賬面價值，並將部分終止或完全終止租賃的相關利得或損失計入當期損益。其他租賃變更導致租賃負債重新計量的，本集團相應調整使用權資產的賬面價值。

(23) 分部信息

本集團以內部組織結構、管理要求、內部報告制度為依據確定經營分部，以經營分部為基礎確定報告分部並披露分部信息。

經營分部是指本集團內同時滿足下列條件的組成部分：(1)該組成部分能夠在日常活動中產生收入、發生費用；(2)本集團管理層能夠定期評價該組成部分的經營成果，以決定向其配置資源、評價其業績；(3)本集團能夠取得該組成部分的財務狀況、經營成果和現金流量等有關會計信息。兩個或多個經營分部具有相似的經濟特徵，並且滿足一定條件的，則可合併為一個經營分部。

(24) 股份支付

股份支付分為以權益結算的股份支付和以現金結算的股份支付。本集團實施的限制性股票計劃均作為以權益結算的股份支付進行核算。

以權益結算的股份支付換取職工提供服務的，以授予職工權益工具的公允價值計量。授予後立即可行權的，在授予日按照公允價值計入當期損益，相應增加資本公積；完成等待期內的服務或達到規定業績條件才可行權的，在等待期內每個資產負債表日，本集團根據最新取得的可行權職工人數變動、是否達到規定業績條件等後續信息對可行權權益工具數量作出最佳估計，並以此為基礎，按照授予日的公允價值，將當期取得的服務計入當期損益。

對於最終未能達到可行權條件的股份支付，本集團不確認成本或費用，除非該可行權條件是市場條件或非可行權條件，此時無論是否滿足市場條件或非可行權條件，只要滿足所有可行權條件中的非市場條件，即視為可行權。

本集團修改股份支付計劃條款時，如果修改增加了所授予權益工具的公允價值，本集團根據修改前後的權益工具在修改日公允價值之間的差額相應確認取得服務的增加。如果本集團按照有利於職工的方式修改可行權條件，本集團按照修改後的可行權條件核算；如果本集團以不利於職工的方式修改可行權條件，核算時不予以考慮，除非本集團取消了部分或全部已授予的權益工具。如果本集團取消了所授予的權益工具，則於取消日作為加速行權處理，將原本應在剩餘等待期內確認的金額立即計入當期損益，同時確認資本公積。

財務報表附註

截至2023年6月30日止6個月期間
(除特別註明外，金額單位為人民幣元)

二 主要會計政策和會計估計(續)

(25) 重要會計估計和判斷

本集團根據歷史經驗和其他因素，包括對未來事項的合理預期，對所採用的重要會計估計和關鍵判斷進行持續的評價。

(a) 採用會計政策的關鍵判斷

(i) 開發支出的資本化

本集團的管理層根據開發支出的未來商業上的經濟利益及技術可行性等情況來判斷其是否可予以資本化，同時在考慮未來商業上的經濟利益時，管理層對於市場規模、市場佔有率及毛利率等主要假設進行了估計。由於技術可能出現失敗、進步或革新，對未來商業利益的預測也可能出現變化，因此開發支出资本化的判斷可能發生重大改變。

如果技術及未來商業利益存在不利變化時，管理層會核銷或沖減已資本化的開發支出。

(ii) 政府補助

當確認政府補助時，管理層根據補助性質及其補償目的以確定該筆補助是與過去費用、未來成本或者資產相關，並據此採用適用的會計政策。

為了使政府補助與其補償的成本相匹配，與成本相關的政府補助遞延入賬，管理層根據政府補助目的、性質、補償期間以及相關項目進度在合併利潤表中確認每項補助適用的計算方法和相應的遞延期間。計算方法和遞延期間在每個資產負債表日進行覆核並在適當時調整。

(b) 重要會計估計及其關鍵假設

下列重要會計估計及關鍵假設存在會導致下一會計年度資產和負債的賬面價值出現重大調整的風險：

(i) 固定資產的可使用年限

本集團的管理層確定固定資產的預計可使用年限。此估計以類似性質及功能的固定資產的實際可使用年限的經驗為基礎。該估計可能因為科技創新或者競爭者對嚴峻的行業週期而採取行動等情況出現重大變動。

管理層將對可使用年限較以前估計短的資產提高折舊率，或者放棄技術上已經過時的資產並予以核銷，或出售非重要的資產。

(ii) 應收款項減值準備

本集團的管理層就應收賬款及其他應收款的減值進行測試，並計提壞賬準備。此估計按客戶的信用記錄及現有市場情況而定。管理層將於各資產負債表日重新評估有關減值準備。

財務報表附註

截至2023年6月30日止6個月期間
(除特別註明外，金額單位為人民幣元)

二 主要會計政策和會計估計(續)

(25) 重要會計估計和判斷(續)

(b) 重要會計估計及其關鍵假設(續)

(iii) 無形資產的可使用年限

本集團擁有專有技術及研發技術，主要用於藥品生產。根據預期的經濟利益，本集團估計該等專有技術及研發技術的可使用年限一般為5至10年。然而，實際的可使用年限可能短於或長於管理層的估計，其取決於相關藥品經濟利益可流入情況。集團定期檢查預期經濟利益情況可能導致專有技術及研發技術可使用年限發生變動，從而導致未來期間的攤銷變動。

(iv) 所得稅及遞延所得稅資產

在正常的經營活動中，部分交易和事項的最終稅務處理存在不確定性。在計提所得稅費用時，本集團需要作出重大判斷。如果這些稅務事項的最終認定結果與最初入賬的金額存在差異，該差異將對作出上述最終認定期間的所得稅費用和遞延所得稅的金額產生影響。

管理層預計可抵扣暫時性差異和可抵扣虧損在未來很有可能抵減應稅所得額時，確認其為遞延所得稅資產，但實際應用結果可能有所不同。

如附註三(1)所述，本公司及部分子公司為高新技術企業。高新技術企業資質的有效期為三年，到期後需向相關政府部門重新提交高新技術企業認定申請。根據以往年度高新技術企業到期後重新認定的歷史經驗及本公司及該等子公司的實際情況，本公司以及該等子公司認為於未來年度能夠持續取得高新技術企業認定，進而按照15%的優惠稅率計算其相應的遞延所得稅。倘若未來本公司以及該等子公司於高新技術企業資質到期後未能取得重新認定，則需按照25%的法定稅率計算所得稅，進而將影響已確認的遞延所得稅資產、遞延所得稅負債及所得稅費用。

對於能夠結轉以後年度的可抵扣虧損，本集團以未來期間很可能獲得用來抵扣可抵扣虧損的應納稅所得額為限，確認相應的遞延所得稅資產。未來期間取得的應納稅所得額包括本集團通過正常的生產經營活動能夠實現的應納稅所得額，以及以前期間產生的應納稅暫時性差異在未來期間轉回時將增加的應納稅所得額。本集團在確定未來期間應納稅所得額取得的時間和金額時，需要運用估計和判斷。如果實際情況與估計存在差異，可能導致對遞延所得稅資產的賬面價值進行調整。

財務報表附註

截至2023年6月30日止6個月期間
(除特別註明外，金額單位為人民幣元)

三 稅項

(1) 本集團適用的主要稅種及其稅率列示如下：

稅種	計稅依據	稅率
企業所得稅(a)	應納稅所得額	15%及16.5%
增值稅	應納稅增值額(應納稅額按應納稅銷售額乘以適用稅率扣除當期允許抵扣的進項稅後的餘額計算)	13%、6%及3%
城市維護建設稅	繳納的增值稅稅額	5%及7%

(a) 本公司於2020年取得上海市科學技術委員會、上海市財政局、上海市國家稅務局和上海市地方稅務局頒發的《高新技術企業證書》(證書編號為GR202031006264)，證書的有效期為3年。根據《中華人民共和國企業所得稅法》第二十八條的有關規定，本公司於截至2023年6月30日止6個月期間適用的企業所得稅稅率為15%(截至2022年6月30日止6個月期間：15%)。

本公司之子公司上海溯源生物技術有限公司(「溯源生物」)於2022年取得上海市科學技術委員會、上海市財政局、上海市國家稅務局和上海市地方稅務局頒發的《高新技術企業證書》(證書編號為GR202231000054)，該證書的有效期為3年。根據《中華人民共和國企業所得稅法》第二十八條的有關規定，溯源生物於截至2023年6月30日止6個月期間適用的企業所得稅稅率為15%(截至2022年6月30日止6個月期間：15%)。溯源生物於截至2023年6月30日止6個月期間及截至2022年6月30日止6個月期間未產生應納稅所得，因此未計提所得稅費用。

本公司之子公司泰州復旦張江藥業有限公司(「泰州藥業」)於2021年取得江蘇省科學技術廳、江蘇省財政廳和國家稅務總局江蘇省稅務局頒發的《高新技術企業證書》(證書編號為GR202132007432)，該證書有效期為3年。根據《中華人民共和國企業所得稅法》第二十八條的有關規定，本公司於截至2023年6月30日止6個月期間適用的企業所得稅稅率為15%(截至2022年6月30日止6個月期間：15%)。泰州藥業於截至2023年6月30日止6個月期間及截至2022年6月30日止6個月期間未產生應納稅所得，因此未計提所得稅費用。

本公司之子公司風屹(香港)控股有限公司(「風屹控股」)為註冊在香港的有限責任公司。自2018年1月1日起香港實施兩級制利得稅稅率，首2,000,000港幣的應課稅利潤適用8.25%的稅率，其餘應課稅利潤適用16.5%的稅率。風屹控股於截至2023年6月30日止6個月期間及截至2022年6月30日止6個月期間未產生應課稅利潤，因此未計提香港利得稅。

四 子公司

詳見附註七。

財務報表附註

截至2023年6月30日止6個月期間
(除特別註明外，金額單位為人民幣元)

五 合併財務報表項目附註

(1) 貨幣資金

	2023年 6月30日	2022年 12月31日
庫存現金	33,243	44,479
銀行存款	1,231,095,256	1,289,258,185
其中：存放在境外的款項總額	3,602,041	3,465,559
	<u>1,231,128,499</u>	<u>1,289,302,664</u>

於2023年6月30日及2022年12月31日，無銀行存款受限制。

(2) 應收票據

	2023年 6月30日	2022年 12月31日
銀行承兌匯票	100,099,391	172,740,246
減：壞賬準備	—	—
	<u>100,099,391</u>	<u>172,740,246</u>

(a) 於2023年6月30日，本集團上述票據不存在抵押、質押等情況。

(b) 於2023年6月30日，本集團已背書或已貼現但尚未到期的應收票據如下：

	已終止確認	未終止確認
銀行承兌匯票(i)	<u>12,187,117</u>	<u>6,880,000</u>

(i) 截至2023年6月30日止6個月期間，本集團僅對少數應收銀行承兌匯票進行了背書，故仍將其分類為以攤餘成本計量的金融資產。

(c) 本集團的應收票據均因銷售商品、提供勞務等日常經營活動產生，無論是否存在重大融資成分，均按照整個存續期的預期信用損失計量損失準備。

於2023年6月30日及2022年12月31日本集團認為所持有的銀行承兌匯票不存在重大信用風險，不會因銀行違約而產生信用損失，因此未計提壞賬準備。

財務報表附註

截至2023年6月30日止6個月期間
(除特別註明外，金額單位為人民幣元)

五 合併財務報表項目附註(續)

(3) 應收賬款

	2023年 6月30日	2022年 12月31日
應收賬款	680,857,453	518,749,422
減：壞賬準備	(40,863,271)	(12,365,732)
	<u>639,994,182</u>	<u>506,383,690</u>

本集團的應收賬款主要為銷售醫藥及診斷產品形成的應收賬款，附有30至120天信用期。

於2023年6月30日及2022年12月31日，本集團應收賬款中無重大應收持有本公司5%(含5%)以上表決權股份的股東的款項。

(a) 應收賬款按其入賬日期的賬齡分析如下：

	2023年 6月30日	2022年 12月31日
一年以內	680,585,853	516,855,117
一到二年	—	1,622,705
三年以上	271,600	271,600
	<u>680,857,453</u>	<u>518,749,422</u>

(b) 於2023年6月30日，按欠款方歸集的餘額前五名的應收賬款匯總分析如下：

	餘額	壞賬準備金額	佔應收賬款 餘額總額比例
餘額前五名的應收賬款總額	<u>386,624,474</u>	<u>(27,740,271)</u>	<u>56.78%</u>

(c) 壞賬準備

	2022年 12月31日	計提	本期變動金額 轉回	核銷	2023年 6月30日
應收賬款壞賬準備	<u>(12,365,732)</u>	<u>(28,497,539)</u>	<u>—</u>	<u>—</u>	<u>(40,863,271)</u>

本集團對於應收賬款，無論是否存在重大融資成分，均按照整個存續期的預期信用損失計量損失準備。

(i) 於2023年6月30日及2022年12月31日，本集團並未對應收賬款單項計提壞賬準備。

財務報表附註

截至2023年6月30日止6個月期間
(除特別註明外，金額單位為人民幣元)

五 合併財務報表項目附註(續)

(3) 應收賬款(續)

(c) 壞賬準備(續)

(ii) 於2023年6月30日，組合計提壞賬準備的應收賬款分析如下：

組合－應收銷售款：

	2023年6月30日		
	賬面餘額	壞賬準備	
	金額	整個存續期 預期信用損失率	金額
未逾期	287,240,050	-	-
逾期120天以內	210,103,284	1.56%	(3,271,633)
逾期121天至一年	183,242,519	20.37%	(37,320,038)
逾期三年以上	271,600	100.00%	(271,600)
	<u>680,857,453</u>		<u>(40,863,271)</u>

(iii) 於2022年12月31日，組合計提壞賬準備的應收賬款分析如下：

組合－應收銷售款：

	2022年12月31日		
	賬面餘額	壞賬準備	
	金額	整個存續期 預期信用損失率	金額
未逾期	248,647,454	-	-
逾期120天以內	227,798,184	0.64%	(1,456,453)
逾期121天至一年	40,409,479	22.31%	(9,014,974)
逾期一到二年	1,622,705	100.00%	(1,622,705)
逾期三年以上	271,600	100.00%	(271,600)
	<u>518,749,422</u>		<u>(12,365,732)</u>

(d) 截至2023年6月30日止6個月期間無實際核銷的應收賬款餘額。

財務報表附註

截至2023年6月30日止6個月期間
(除特別註明外，金額單位為人民幣元)

五 合併財務報表項目附註(續)

(4) 預付款項

(a) 預付款項賬齡分析如下：

	2023年6月30日		2022年12月31日	
	金額	佔總額比例	金額	佔總額比例
一年以內	8,702,188	97.28%	17,704,339	98.43%
一至二年	243,490	2.72%	282,801	1.57%
	8,945,678	100.00%	17,987,140	100.00%

於2023年6月30日及2022年12月31日，本集團預付賬款中無重大預付持有本公司5%(含5%)以上表決權股份的股東的款項。

(b) 於2023年6月30日，按欠款方歸集餘額前五名的預付款項匯總分析如下：

	金額	佔預付賬款 總額比例
餘額前五名的預付款項總額	4,574,520	51.14%

(5) 其他應收款

	2023年 6月30日	2022年 12月31日
應收押金	2,904,001	3,041,175
應收員工備用金	261,244	425,644
應收保證金	30,379	10,380
其他	1,539,304	1,393,243
	4,734,928	4,870,442
減：壞賬準備	-	-
	4,734,928	4,870,442

於2023年6月30日及2022年12月31日，本集團其他應收賬款中無重大應收持有本公司5%(含5%)以上表決權股份的股東的款項。

財務報表附註

截至2023年6月30日止6個月期間
(除特別註明外，金額單位為人民幣元)

五 合併財務報表項目附註(續)

(5) 其他應收款(續)

(a) 其他應收款賬齡分析如下：

	2023年 6月30日	2022年 12月31日
一年以內	1,685,577	1,672,094
一到二年	1,012,824	1,034,174
二到三年	678,103	721,298
三年以上	1,358,424	1,442,876
	<u>4,734,928</u>	<u>4,870,442</u>

(b) 損失準備及其賬面餘額變動表

(i) 於2023年6月30日，處於第一階段的其他應收款的壞賬準備分析如下：

	賬面餘額	未來12個月內 預期信用損失率	壞賬準備
組合計提：			
押金和保證金	2,934,380	-	-
員工備用金	261,244	-	-
其他	1,539,304	-	-
	<u>4,734,928</u>		<u>-</u>

於2023年6月30日，本集團不存在處於第二階段的其他應收款。

於2023年6月30日，本集團不存在處於第三階段的其他應收款。

(ii) 於2022年12月31日，處於第一階段的其他應收款的壞賬準備分析如下：

	賬面餘額	未來12個月內 預期信用損失率	壞賬準備
組合計提：			
押金和保證金	3,051,555	-	-
員工備用金	425,644	-	-
其他	1,393,243	-	-
	<u>4,870,442</u>		<u>-</u>

於2022年12月31日，本集團不存在處於第二階段的其他應收款。

於2022年12月31日，本集團不存在處於第三階段的其他應收款。

財務報表附註

截至2023年6月30日止6個月期間
(除特別註明外，金額單位為人民幣元)

五 合併財務報表項目附註(續)

(5) 其他應收款(續)

(c) 壞賬準備

	2022年 12月31日	本期計提	本期核銷	2023年 6月30日
其他應收款壞賬準備	<u>-</u>	<u>(57,246)</u>	<u>57,246</u>	<u>-</u>

(d) 於2023年6月30日，按欠款方歸集的餘額前五名的其他應收款分析如下：

性質	餘額	賬齡	佔其他應收 款餘額總額 比例	壞賬準備
公司1	1,267,464	三年以上	26.77%	-
公司2	572,004	一至二年	12.08%	-
公司3	562,103	二至三年	11.87%	-
公司4	178,218	一年以內	3.76%	-
公司5	<u>169,098</u>	一至二年	<u>3.57%</u>	<u>-</u>
	<u>2,748,887</u>		<u>58.05%</u>	<u>-</u>

(6) 存貨

(a) 存貨分類如下：

	2023年6月30日			2022年12月31日		
	賬面餘額	跌價準備	賬面價值	賬面餘額	跌價準備	賬面價值
原材料	26,839,782	(322,307)	26,517,475	12,267,192	(403,448)	11,863,744
在產品	9,376,021	(31,123)	9,344,898	15,973,235	(223,550)	15,749,685
庫存商品	13,094,540	(656,124)	12,438,416	14,518,637	(2,620,317)	11,898,320
周轉材料	<u>1,244,261</u>	<u>-</u>	<u>1,244,261</u>	<u>1,015,011</u>	<u>-</u>	<u>1,015,011</u>
	<u>50,554,604</u>	<u>(1,009,554)</u>	<u>49,545,050</u>	<u>43,774,075</u>	<u>(3,247,315)</u>	<u>40,526,760</u>

財務報表附註

截至2023年6月30日止6個月期間
(除特別註明外，金額單位為人民幣元)

五 合併財務報表項目附註(續)

(6) 存貨(續)

(b) 存貨跌價準備分析如下：

	2022年 12月31日	本期計提	本期轉銷	2023年 6月30日
原材料	(403,448)	(80,429)	161,570	(322,307)
在產品	(223,550)	(31,123)	223,550	(31,123)
庫存商品	(2,620,317)	(1,168,764)	3,132,957	(656,124)
	<u>(3,247,315)</u>	<u>(1,280,316)</u>	<u>3,518,077</u>	<u>(1,009,554)</u>

(c) 存貨跌價準備情況如下：

	確定可變現淨值的具體依據	本年轉回或轉銷 存貨跌價準備的原因
原材料	估計售價減去至完工時估計將要發生的成本 估計的銷售費用以及相關稅費後的金額	投入生產並銷售／報廢
在產品	估計售價減去至完工時估計將要發生的成本 估計的銷售費用以及相關稅費後的金額	完成生產並銷售
產成品	估計售價減去成本、估計的銷售費用以及 相關稅費後的金額	銷售／報廢

(7) 一年內到期的非流動資產

	2023年 6月30日	2022年 12月31日
一年內到期的定期存款－本金	—	30,000,000
一年內到期的定期存款－應收利息	—	3,320,625
	<u>—</u>	<u>33,320,625</u>

(8) 其他流動資產

	2023年 6月30日	2022年 12月31日
待抵扣進項稅額	8,201,137	1,131,642
預交所得稅	481,748	2,925,576
	<u>8,682,885</u>	<u>4,057,218</u>

財務報表附註

截至2023年6月30日止6個月期間
(除特別註明外，金額單位為人民幣元)

五 合併財務報表項目附註(續)

(9) 其他權益工具投資

	2023年 6月30日	2022年 12月31日
權益工具投資		
上市公司股權	<u>366,679</u>	<u>604,241</u>
	2023年 6月30日	2022年 12月31日
Kintara Therapeutics, Inc. (「Kintara」)		
— 成本	5,623,983	5,623,983
— 累計公允價值變動	<u>(5,257,304)</u>	<u>(5,019,742)</u>
	<u>366,679</u>	<u>604,241</u>

本公司持有Kintara Therapeutics, Inc (以下簡稱「Kintara」)12,592股普通股。根據收購完成日Kintara收盤價計算，本公司持有的Kintara的權益工具公允價值為5,623,983元。

於2023年6月30日，根據當天Kintara收盤價計算，本公司持有的Kintara的權益工具公允價值為366,679元。

(10) 長期股權投資

	2023年 6月30日	2022年 12月31日
合營企業(附註七(2))	64,552,778	65,578,369
聯營企業(附註七(2))	<u>235,117,920</u>	<u>240,521,388</u>
	299,670,698	306,099,757
減：長期股權投資減值準備	<u>(332,756)</u>	<u>(332,756)</u>
	<u>299,337,942</u>	<u>305,767,001</u>

財務報表附註

截至2023年6月30日止6個月期間
(除特別註明外，金額單位為人民幣元)

五 合併財務報表項目附註(續)

(10) 長期股權投資(續)

(a) 合營企業

	2022年 12月31日	追加投資	減少投資	按權益法 調整的 淨損益	本期增減變動			計提 減值準備	其他	2023年 6月30日	減值準備 期末餘額
					其他綜合 收益調整	其他 權益變動	宣告發放 現金股利 或利潤				
百富(常州)健康 醫療投資中心 (有限合夥) (「百富常州」)	65,578,369	-	-	(1,025,591)	-	-	-	-	-	64,552,778	-

截至2023年6月30日，本集團認繳出資比例為29.85%，實繳出資比例為30.47%。

(b) 聯營企業

	2022年 12月31日	追加投資	減少投資	按權益法 調整的 淨損益	本期增減變動			計提 減值準備	其他	2023年 6月30日	減值準備 期末餘額
					其他綜合 收益調整	其他 權益變動	宣告發放 現金股利 或利潤				
上海漢都醫藥 科技有限公司 (「漢都醫藥」)	240,188,632	-	-	(6,401,578)	-	998,110	-	-	-	234,785,164	-
上海先導藥業有限 公司(「先導藥業」)	332,756	-	-	-	-	-	-	-	-	332,756	(332,756)
德美診聯醫療投資 管理有限公司 (「德美診聯」)	-	-	-	-	-	-	-	-	-	-	-
	240,521,388	-	-	(6,401,578)	-	998,110	-	-	-	235,117,920	(332,756)

本集團在聯營企業中的權益相關信息見附註七(2)。

財務報表附註

截至2023年6月30日止6個月期間
(除特別註明外，金額單位為人民幣元)

五 合併財務報表項目附註(續)

(11) 固定資產

	房屋	機器設備	電子及 辦公設備	運輸工具	合計
原價					
2022年12月31日	198,519,184	330,563,010	9,051,063	4,025,746	542,159,003
本年增加					
購置	-	23,101,437	392,035	-	23,493,472
在建工程轉入(附註五(12))	662,199	-	-	-	662,199
本年減少					
處置及報廢	-	(5,026,594)	-	-	(5,026,594)
2023年6月30日	<u>199,181,383</u>	<u>348,637,853</u>	<u>9,443,098</u>	<u>4,025,746</u>	<u>561,288,080</u>
累計折舊					
2022年12月31日	(95,601,675)	(230,137,542)	(6,645,362)	(1,613,195)	(333,997,774)
本年增加					
計提	(3,943,728)	(19,333,233)	(414,051)	(199,962)	(23,890,974)
本年減少					
處置及報廢	-	4,799,586	-	-	4,799,586
2023年6月30日	<u>(99,545,403)</u>	<u>(244,671,189)</u>	<u>(7,059,413)</u>	<u>(1,813,157)</u>	<u>(353,089,162)</u>
減值準備					
2022年12月31日及2023年6月30日	-	(1,887,164)	(11,545)	-	(1,898,709)
賬面價值					
2023年6月30日	<u>99,635,980</u>	<u>102,079,500</u>	<u>2,372,140</u>	<u>2,212,589</u>	<u>206,300,209</u>
2022年12月31日	<u>102,917,509</u>	<u>98,538,304</u>	<u>2,394,156</u>	<u>2,412,551</u>	<u>206,262,520</u>

截至2023年6月30日止6個月期間固定資產計提的折舊金額為23,890,974元(截至2022年6月30日止6個月期間：23,345,083元)，其中計入營業成本、資本化開發支出、銷售費用、管理費用及研發費用的折舊費用分別為：5,978,657元、1,943元、7,407,986元、1,056,616元和9,445,772元(截至2022年6月30日止6個月期間：8,487,936元、40,651元、7,225,636元、1,111,966元和6,487,894元)。

由在建工程轉入的固定資產的原價為662,199元(截至2022年6月30日止6個月期間：無)。

於2023年6月30日及2022年12月31日，本集團無暫時閒置的固定資產和未辦妥產權證書的固定資產。

財務報表附註

截至2023年6月30日止6個月期間
(除特別註明外，金額單位為人民幣元)

五 合併財務報表項目附註(續)

(12) 在建工程

	2023年6月30日			2022年12月31日		
	賬面餘額	減值準備	賬面價值	賬面餘額	減值準備	賬面價值
泰州藥業二期醫藥生產基地建設	<u>169,079,236</u>	<u>-</u>	<u>169,079,236</u>	<u>122,371,274</u>	<u>-</u>	<u>122,371,274</u>

(i) 重大在建工程項目變動

工程名稱	預算數	2022年		本年轉入 固定資產	本年轉入 長期待攤 費用	2023年 6月30日	工程投入佔 預算的比例	工程進度	資金來源
		12月31日	本期增加						
泰州藥業二期醫藥生產基地建設	587,350,000	122,371,274	46,707,962	-	-	<u>169,079,236</u>	28.79%	28.79%	自有資金
艾拉制劑車間改造項目	662,199	-	662,199	(662,199)	-	-	100.00%	100.00%	自有資金
使用權資產改造項目	252,109	-	252,109	-	(252,109)	-	100.00%	100.00%	自有資金
		<u>122,371,274</u>	<u>47,622,270</u>	<u>(662,199)</u>	<u>(252,109)</u>	<u>169,079,236</u>			

於2023年6月30日及2022年12月31日，本集團無減值的在建工程。

(13) 使用權資產

	房屋及建築物
原價	
2022年12月31日	<u>36,588,338</u>
本期增加	
新增租賃合同	423,300
本期減少	
租賃到期	(1,751,146)
租賃終止	(582,448)
2023年6月30日	<u>34,678,044</u>
累計折舊	
2022年12月31日	<u>(13,711,357)</u>
本期增加	
計提	(4,068,597)
本期減少	
租賃到期	1,751,146
租賃終止	183,931
2023年6月30日	<u>(15,844,877)</u>
賬面價值	
2023年6月30日	<u>18,833,167</u>
2022年12月31日	<u>22,876,981</u>

財務報表附註

截至2023年6月30日止6個月期間
(除特別註明外，金額單位為人民幣元)

五 合併財務報表項目附註(續)

(14) 無形資產

	土地使用權	專有技術	研發技術	軟件	合計
原價					
2022年12月31日	50,403,679	13,843,164	65,824,380	13,309,813	143,381,036
本期增加					
購置	—	—	—	246,820	246,820
2023年6月30日	<u>50,403,679</u>	<u>13,843,164</u>	<u>65,824,380</u>	<u>13,556,633</u>	<u>143,627,856</u>
累計攤銷					
2022年12月31日	(11,541,843)	(8,393,164)	(51,139,209)	(8,171,021)	(79,245,237)
本期增加	(525,607)	—	(1,907,654)	(630,978)	(3,064,239)
2023年6月30日	<u>(12,067,450)</u>	<u>(8,393,164)</u>	<u>(53,046,863)</u>	<u>(8,801,999)</u>	<u>(82,309,476)</u>
減值準備					
2023年6月30日及2022年12月31日	—	(450,000)	(1,364,157)	—	(1,814,157)
賬面價值					
2023年6月30日	<u>38,336,229</u>	<u>5,000,000</u>	<u>11,413,360</u>	<u>4,754,634</u>	<u>59,504,223</u>
2022年12月31日	<u>38,861,836</u>	<u>5,000,000</u>	<u>13,321,014</u>	<u>5,138,792</u>	<u>62,321,642</u>

截至2023年6月30日止6個月期間，無形資產的攤銷金額為3,064,239元(截至2022年6月30日止6個月期間：4,409,592元)。

本集團開發支出列示如下：

	2022年 12月31日	本期增加	本期減少 計入損益	確認為 無形資產	2023年 6月30日
藥品一致性評價	<u>34,825,737</u>	<u>637,260</u>	<u>—</u>	<u>—</u>	<u>35,462,997</u>

截至2023年6月30日止6個月期間，本集團研究開發支出共計118,590,853元(截至2022年6月30日止6個月期間：106,844,837元)，其中117,953,593元(截至2022年6月30日止6個月期間：102,559,780元)於當期計入損益，637,260元(截至2022年6月30日止6個月期間：4,285,057元)計入開發支出。於2023年6月30日，內部研發形成的無形資產佔無形資產賬面價值的比例為19% (2022年12月31日：21%)。

財務報表附註

截至2023年6月30日止6個月期間
(除特別註明外，金額單位為人民幣元)

五 合併財務報表項目附註(續)

(15) 商譽

	2022年 12月31日	本期增加	本期減少	2023年 6月30日
商譽-原值	8,937,000	-	-	8,937,000
減：減值準備	(8,937,000)	-	-	(8,937,000)
	<u>-</u>	<u>-</u>	<u>-</u>	<u>-</u>

商譽系本集團2015年度溢價購買上海優你生物科技股份有限公司(「優你生物」)股權產生。於2015年9月30日，優你生物被溯源生物吸收合併。

(16) 長期待攤費用

	2022年 12月31日	本期增加	在建工程 轉入 (附註五(12))	本期減少	2023年 6月30日
使用權資產改良	7,501,716	-	252,109	(1,464,574)	6,289,251
其他	759,495	-	-	(116,517)	642,978
	<u>8,261,211</u>	<u>-</u>	<u>252,109</u>	<u>(1,581,091)</u>	<u>6,932,229</u>

(17) 遞延所得稅資產

未經抵銷的遞延所得稅資產和遞延所得稅負債列示如下：

(a) 遞延所得稅資產

	2023年6月30日		2022年12月31日	
	可抵扣 暫時性差異 及可抵扣虧損	遞延所得稅 資產	可抵扣 暫時性差異 及可抵扣虧損	遞延所得稅 資產
預提費用	369,257,647	55,388,647	453,383,320	68,007,496
可抵扣虧損	119,937,405	17,990,611	19,677,413	2,951,612
信用減值準備	64,296,722	9,644,508	35,847,132	5,377,070
遞延收益	27,049,180	5,532,787	29,508,197	5,901,639
無形資產攤銷	16,425,604	2,463,841	17,496,839	2,624,526
資產減值準備	680,759	102,114	2,887,492	433,124
政府補助	2,896,250	434,438	4,054,750	608,213
	<u>600,543,567</u>	<u>91,556,946</u>	<u>562,855,143</u>	<u>85,903,680</u>
其中：				
預計於1年內(含1年)轉回的金額		66,514,898		75,197,317
預計於1年後轉回的金額		25,042,048		10,706,363
		<u>91,556,946</u>		<u>85,903,680</u>

財務報表附註

截至2023年6月30日止6個月期間
(除特別註明外，金額單位為人民幣元)

五 合併財務報表項目附註(續)

(17) 遞延所得稅資產(續)

(b) 本集團未確認遞延所得稅資產的可抵扣暫時性差異及可抵扣虧損分析如下：

	2023年 6月30日	2022年 12月31日
可抵扣暫時性差異	15,545,262	15,100,955
可抵扣虧損	44,719,719	53,290,866
	<u>60,264,981</u>	<u>68,391,821</u>

(c) 未確認遞延所得稅資產的可抵扣虧損將於以下年度到期：

	2023年 6月30日	2022年 12月31日
2023	8,908	15,418
2024	456,355	1,254,614
2026	402,028	402,028
2027	10,802,118	10,802,118
2028	12,084,885	12,084,885
2029	8,052,658	8,052,658
2030	739,724	2,607,820
2031	8,423,466	8,494,054
2032	3,749,577	9,577,271
	<u>44,719,719</u>	<u>53,290,866</u>

(18) 其他非流動資產

	2023年 6月30日	2022年 12月31日
預付設備款	<u>100,508,934</u>	<u>57,624,200</u>

(19) 資產減值及損失準備

(a) 資產減值準備

	2022年 12月31日	本期計提	本期轉銷	2023年 6月30日
商譽減值準備	8,937,000	-	-	8,937,000
固定資產減值準備	1,898,709	-	-	1,898,709
存貨跌價準備	3,247,315	1,280,316	(3,518,077)	1,009,554
無形資產減值準備	1,814,157	-	-	1,814,157
長期股權投資減值準備	332,756	-	-	332,756
	<u>16,229,937</u>	<u>1,280,316</u>	<u>(3,518,077)</u>	<u>13,992,176</u>

財務報表附註

截至2023年6月30日止6個月期間
(除特別註明外，金額單位為人民幣元)

五 合併財務報表項目附註(續)

(19) 資產減值及損失準備(續)

(b) 信用減值準備

	2022年	本期增加	本期減少		2023年
	12月31日		轉回	轉銷	6月30日
應收賬款壞賬準備	12,365,732	28,497,539	-	-	40,863,271
其他應收款壞賬準備	-	57,246	-	(57,246)	-
	<u>12,365,732</u>	<u>28,554,785</u>	<u>-</u>	<u>(57,246)</u>	<u>40,863,271</u>

(20) 短期借款

	2023年	2022年
	6月30日	12月31日
質押借款(a)	-	1,000,000
信用借款(b)	100,000,000	100,000,000
	<u>100,000,000</u>	<u>101,000,000</u>

(a) 於2023年6月30日，本集團無銀行質押借款(2022年12月31日：1,000,000元(附註五(2)))；

(b) 於2023年6月30日，信用借款的利率為2.70%(2022年12月31日：2.70%)。

(21) 應付賬款

	2023年	2022年
	6月30日	12月31日
應付賬款	8,850,423	7,431,420

於2023年6月30日及2022年12月31日，本集團應付賬款均為應付材料採購款且無重大應付持有本公司5%(含5%)以上表決權股份的股東的款項。

(22) 合同負債

	2023年	2022年
	6月30日	12月31日
預收貨款	255,193	308,923

財務報表附註

截至2023年6月30日止6個月期間
(除特別註明外，金額單位為人民幣元)

五 合併財務報表項目附註(續)

(23) 應付職工薪酬

	2023年 6月30日	2022年 12月31日
應付短期薪酬(a)	19,566,342	27,008,874
應付設定提存計劃(b)	693,849	752,711
	<u>20,260,191</u>	<u>27,761,585</u>

(a) 短期薪酬

	2022年 12月31日	本期增加	本期減少	2023年 6月30日
工資、獎金、津貼和補貼	24,685,466	87,501,658	(93,593,958)	18,593,166
職工福利費	–	7,063	(7,063)	–
社會保險費	2,280,771	6,567,595	(8,289,537)	558,829
其中：醫療保險費	2,268,541	6,424,467	(8,146,409)	546,599
工傷保險費	12,230	143,128	(143,128)	12,230
住房公積金	35,459	7,977,636	(8,012,402)	693
工會經費和職工教育經費	7,178	552,377	(145,901)	413,654
	<u>27,008,874</u>	<u>102,606,329</u>	<u>(110,048,861)</u>	<u>19,566,342</u>

(b) 設定提存計劃

	2022年 12月31日	本期增加	本期減少	2023年 6月30日
基本養老保險	729,258	13,557,387	(13,616,249)	670,396
失業保險費	23,453	555,925	(555,925)	23,453
	<u>752,711</u>	<u>14,113,312</u>	<u>(14,172,174)</u>	<u>693,849</u>

本集團以當地勞動和社會保障部門規定的繳納基數和比例，按月向相關經辦機構繳納養老保險費及失業保險費，且繳納後不可用於抵減本集團未來期間應為員工交存的款項。

(24) 應交稅費

	2023年 6月30日	2022年 12月31日
未交增值稅	8,551,735	2,120,282
代扣代繳員工個人所得稅	792,479	5,860,218
應交企業所得稅	–	1,631,271
	<u>9,344,214</u>	<u>9,611,771</u>

財務報表附註

截至2023年6月30日止6個月期間
(除特別註明外，金額單位為人民幣元)

五 合併財務報表項目附註(續)

(25) 其他應付款

	2023年 6月30日	2022年 12月31日
應付及預提銷售推廣費	337,322,348	412,462,077
應付股利	72,560,047	1,340,716
應付保證金	50,260,369	55,515,645
應付長期資產款	49,450,737	32,239,791
應付銷售提成費	4,783,592	4,783,592
其他	12,713,042	12,632,362
	<u>527,090,135</u>	<u>518,974,183</u>

於2023年6月30日，賬齡超過一年的其他應付款為59,499,941元(2022年12月31日：51,292,645元)。賬齡超過一年的其他應付款主要為應付長期資產款項以及保證金款項，長期資產款因為尚未達到付款節點，該款項尚未結清。

(26) 其他流動負債

	2023年 6月30日	2022年 12月31日
待轉銷項稅額	<u>33,176</u>	<u>40,160</u>

(27) 租賃負債

	2023年 6月30日	2022年 12月31日
租賃負債	19,298,978	23,814,926
減：一年內到期的非流動負債	<u>(8,112,500)</u>	<u>(8,216,162)</u>
	<u>11,186,478</u>	<u>15,598,764</u>

(i) 於2023年6月30日及2022年12月31日，本集團無未納入租賃負債，但將導致未來潛在現金流出的事項。

(ii) 於2023年6月30日，本集團按新租賃準則進行簡化處理的短期租賃和低價值資產租賃合同的未來最低應支付租金分別為93,129元和27,720元(2022年6月30日：107,292元和0元)，均為一年內支付。

(28) 遞延收益

	2023年 6月30日	2022年 12月31日
商業補償金(a)	27,049,183	29,508,199
政府補助(b)	<u>3,856,250</u>	<u>4,534,750</u>
	<u>30,905,433</u>	<u>34,042,949</u>

財務報表附註

截至2023年6月30日止6個月期間
(除特別註明外，金額單位為人民幣元)

五 合併財務報表項目附註(續)

(28) 遞延收益(續)

	2022年 12月31日	本期增加	本期減少	2023年 6月30日	形成原因
商業補償金(a)	29,508,199	-	(2,459,016)	27,049,183	商業補償
政府補助(b)	4,534,750	3,342,309	(4,020,809)	3,856,250	收到政府補助
	<u>34,042,949</u>	<u>3,342,309</u>	<u>(6,479,825)</u>	<u>30,905,433</u>	

(a) 於2018年，本集團與上海輝正簽訂裡葆多市場推廣服務協議，自2018年11月1日起由上海輝正進行裡葆多的市場推廣。根據協議約定，上海輝正向本集團支付50,000,000元商業補償金，作為對本集團因更換推廣服務商導致產品市場切換而產生的一系列費用的商業補償。上述商業補償金確認為遞延收益，並在市場推廣服務合同期限內分期攤銷確認損益。

(b) 政府補助

	2022年 12月31日	本期增加	本期減少		2023年 6月30日	與資產相關/ 與收益相關
			計入 其他收益	計入 營業外收入		
研發項目產業化補助	4,054,750	-	(1,158,500)	-	2,896,250	與資產相關
臨床研究補貼	480,000	480,000	-	-	960,000	與收益相關
個稅手續費返還	-	2,624,296	(2,624,296)	-	-	與收益相關
財政扶持資金	-	188,679	(188,679)	-	-	與收益相關
其他	-	49,334	(49,334)	-	-	與收益相關
	<u>4,534,750</u>	<u>3,342,309</u>	<u>(4,020,809)</u>	<u>-</u>	<u>3,856,250</u>	

本集團截至2023年6月30日止6個月期間計入損益的政府補助的明細如下：

政府補助項目	種類	本期計入 損益的金額	本期計入損 益的列報項目
個稅手續費返還	與收益相關	2,624,296	其他收益
研發項目產業化補助	與收益相關	1,158,500	其他收益
財政扶持資金	與收益相關	188,679	其他收益
其他	與收益相關	49,334	其他收益
		<u>4,020,809</u>	

財務報表附註

截至2023年6月30日止6個月期間
(除特別註明外，金額單位為人民幣元)

五 合併財務報表項目附註(續)

(29) 股本

	2022年 12月31日	本期增減變動					2023年 6月30日
		發行新股	送股	公積金轉股	其他	小計	
已上市流通股—境外上市的外資股	32,600,000	-	-	-	-	-	32,600,000
已上市流通股—境內上市人民幣 普通股A股	70,300,000	757,210	-	-	-	757,210	71,057,210
股本總額	102,900,000	757,210	-	-	-	757,210	103,657,210

	2021年 12月31日	本期增減變動					2022年 6月30日
		發行新股	送股	公積金轉股	其他	小計	
已上市流通股—境外上市的外資股	34,000,000	-	-	-	(1,400,000)	(1,400,000)	32,600,000
已上市流通股—境內上市人民幣 普通股A股	70,300,000	-	-	-	-	-	70,300,000
股本總額	104,300,000	-	-	-	(1,400,000)	(1,400,000)	102,900,000

(30) 資本公積

	2022年 12月31日	本期增加	本期減少	2023年 6月30日
	股本溢價			1,151,996,350
其他資本公積—權益法核算的被投資 單位除綜合收益和利潤分配以外 的其他權益變動	350,152	998,110	-	1,348,262
股份支付(附註六)	72,662,435	-	(72,662,435)	-
	1,225,008,937	137,922,166	(72,662,435)	1,290,268,668

	2021年 12月31日	本期增加	本期減少	2022年 6月30日
	股本溢價			1,200,120,029
股份支付(附註六)	64,973,657	50,502,749	-	115,476,406
	1,265,093,686	50,502,749	(48,123,679)	1,267,472,756

財務報表附註

截至2023年6月30日止6個月期間
(除特別註明外，金額單位為人民幣元)

五 合併財務報表項目附註(續)

(32) 盈餘公積

	2022年 12月31日	本期提取	本期減少	2023年 6月30日
法定盈餘公積金	<u>52,150,000</u>	<u>-</u>	<u>-</u>	<u>52,150,000</u>

	2021年 12月31日	本期提取	本期減少	2022年 12月31日
法定盈餘公積金	<u>52,150,000</u>	<u>-</u>	<u>-</u>	<u>52,150,000</u>

根據《中華人民共和國公司法》及本公司章程，本公司按年度淨利潤(彌補以前年度虧損後)的10%提取法定盈餘公積金，當法定盈餘公積金累計額達到註冊資本的50%以上時，可不再提取。法定盈餘公積金經批准後可用於彌補虧損，或者增加股本。經董事會決議，本公司期末法定盈餘公積金餘額已達到註冊資本的50%，不再提取。

(33) 未分配利潤

	截至2023年 6月30日止 6個月期間	截至2022年 6月30日止 6個月期間
期初未分配利潤	882,244,301	816,277,203
加：本期歸屬於本公司股東的淨利潤／(虧損)	68,437,509	(35,974,546)
減：應付普通股股利	(72,560,047)	(72,030,000)
期末未分配利潤	<u>878,121,763</u>	<u>708,272,657</u>

根據2023年5月30日股東大會決議，本公司2022年度向全體股東派發現金股利，每股人民幣0.07元，按已發行股份1,036,572,100股計算，共計72,560,047元。

(34) 營業收入和營業成本

	截至2023年 6月30日止 6個月期間	截至2022年 6月30日止 6個月期間
主營業務收入	<u>522,827,706</u>	<u>271,259,675</u>

	截至2023年 6月30日止 6個月期間	截至2022年 6月30日止 6個月期間
主營業務成本	<u>(41,577,068)</u>	<u>(28,143,633)</u>

財務報表附註

截至2023年6月30日止6個月期間
(除特別註明外，金額單位為人民幣元)

五 合併財務報表項目附註(續)

(34) 營業收入和營業成本(續)

(a) 主營業務收入和主營業務成本

	截至2023年6月30日 止6個月期間		截至2022年6月30日 止6個月期間	
	主營業務收入	主營業務成本	主營業務收入	主營業務成本
—銷售醫藥及診斷產品	522,658,189	(41,468,116)	271,019,193	(27,224,164)
—服務收入	169,517	(108,952)	240,482	(919,469)
	<u>522,827,706</u>	<u>(41,577,068)</u>	<u>271,259,675</u>	<u>(28,143,633)</u>

(35) 税金及附加

	截至2023年 6月30日止 6個月期間	截至2022年 6月30日止 6個月期間	計繳標準
	房產稅	873,670	
城市維護建設稅	456,524	690,784	繳納的增值稅的5%或7%
教育費附加	414,947	672,524	繳納的增值稅的5%
城鎮土地使用稅	273,309	259,419	實際佔用土地使用面積 每平方米3-5元
其他	252,986	302,669	
	<u>2,271,436</u>	<u>2,611,113</u>	

(36) 銷售費用

	截至2023年 6月30日止 6個月期間	截至2022年 6月30日止 6個月期間
市場及學術推廣費	164,462,971	53,342,650
工資費用	53,578,710	42,070,185
差旅費	8,448,764	3,396,999
折舊和攤銷費用	7,960,648	7,241,043
業務招待費	5,909,040	3,668,315
會務費	4,965,012	601,545
使用權資產折舊費	2,019,092	2,031,184
辦公費	991,081	1,582,854
租賃費	228,385	135,539
運輸費	156,042	148,923
股份支付費用	(880,376)	17,296,880
其他	1,385,815	2,056,594
	<u>249,225,184</u>	<u>133,572,711</u>

財務報表附註

截至2023年6月30日止6個月期間
(除特別註明外，金額單位為人民幣元)

五 合併財務報表項目附註(續)

(37) 管理費用

	截至2023年 6月30日止 6個月期間	截至2022年 6月30日止 6個月期間
工資費用	14,562,242	8,552,431
審計費	2,546,590	2,356,604
行政辦公費用	2,425,392	1,723,702
折舊和攤銷費用	1,599,898	1,923,030
諮詢費	1,128,784	97,509
房租及物業費	614,585	795,929
股份支付費用	(209,264)	17,370,956
其他	4,786,505	2,133,572
	<u>27,454,732</u>	<u>34,953,733</u>

(38) 研發費用

	截至2023年 6月30日止 6個月期間	截至2022年 6月30日止 6個月期間
委外研發費用	42,407,543	36,864,547
工資費用	34,364,501	21,529,505
研發部門費用	17,786,210	11,461,116
資料及材料費用	14,727,002	14,470,060
折舊費	9,445,772	6,487,894
股份支付費用	(777,435)	11,746,658
	<u>117,953,593</u>	<u>102,559,780</u>

(39) 財務收入－淨額

	截至2023年 6月30日止 6個月期間	截至2022年 6月30日止 6個月期間
利息支出	1,365,000	—
加：租賃負債利息支出	456,983	742,393
利息費用	1,821,983	742,393
減：利息收入	(2,335,387)	(2,461,712)
匯兌損失／(收益)－淨額	144	(224,145)
其他	84,709	93,755
	<u>(428,551)</u>	<u>(1,849,709)</u>

財務報表附註

截至2023年6月30日止6個月期間
(除特別註明外，金額單位為人民幣元)

五 合併財務報表項目附註(續)

(40) 費用按性質分類

利潤表中的營業成本、銷售費用、管理費用和研發費用按照性質分類，列示如下：

	截至2023年 6月30日止 6個月期間	截至2022年 6月30日止 6個月期間
產成品及在產品存貨變動	4,503,234	(5,577,651)
耗用的原材料和低值易耗品等	29,575,391	22,391,828
市場推廣及銷售費用	181,809,124	61,502,414
股份支付費用	(1,842,812)	50,502,749
職工薪酬費用	116,719,641	83,322,505
減：開發支出的資本化金額	(351,347)	(1,446,576)
	116,368,294	81,875,929
委外研發費用	42,407,543	36,864,547
折舊和攤銷費用	28,536,304	28,354,712
減：開發支出的資本化金額	(1,943)	(40,651)
	28,534,361	28,314,061
研發部門費用	17,786,210	11,461,116
使用權資產折舊費	4,068,597	4,052,394
檢測費	2,851,056	3,466,900
審計師費用	2,546,590	2,380,876
— 審計服務	2,367,925	2,300,000
— 非審計服務	178,665	80,876
租金(i)	506,034	178,800
其他	7,096,955	1,815,894
	436,210,577	299,229,857

(i) 如附註二(22)所述，短期租賃和低價值租賃的租金支出直接計入當期損益，於截至2023年6月30日止6個月期間的金額為506,034元(截至2022年6月30日止6個月期間：107,292元)。

(41) 其他收益

	截至2023年 6月30日止 6個月期間	截至2022年 6月30日止 6個月期間	與資產相關/ 與收益相關
個稅手續費返還	2,624,296	279,486	與收益相關
研究項目產業化補助	1,158,500	1,158,500	與資產相關
財政扶持資金	188,679	—	與收益相關
其他	49,334	105,616	與收益相關
	4,020,809	1,543,602	

財務報表附註

截至2023年6月30日止6個月期間
(除特別註明外，金額單位為人民幣元)

五 合併財務報表項目附註(續)

(42) 投資收益

	截至2023年 6月30日止 6個月期間	截至2022年 6月30日止 6個月期間
理財產品收益	10,276,135	9,604,268
權益法核算的長期股權投資損失	<u>(7,427,169)</u>	<u>(3,724,438)</u>
	<u>2,848,966</u>	<u>5,879,830</u>

截至2023年6月30日止6個月期間及截至2022年6月30日止6個月期間，本集團購買的銀行理財產品以公允價值計量且其變動計入當期損益。於2023年6月30日及2022年12月31日，本集團無理財產品餘額。

(43) 信用減值損失

	截至2023年 6月30日止 6個月期間	截至2022年 6月30日止 6個月期間
應收賬款壞賬損失	28,497,539	40,086,291
其他應收款壞賬損失	<u>57,246</u>	<u>-</u>
	<u>28,554,785</u>	<u>40,086,291</u>

(44) 資產減值損失/(轉回)

	截至2023年 6月30日止 6個月期間	截至2022年 6月30日止 6個月期間
存貨跌價計提/(轉回)	<u>1,280,316</u>	<u>(6,999)</u>

(45) 資產處置收益

	截至2023年 6月30日止 6個月期間	截至2022年 6月30日止 6個月期間	計入截至 2023年 6月30日止 6個月期間 非經常性 損益的金額
固定資產處置收益	<u>1,473,451</u>	<u>615,680</u>	<u>1,473,451</u>

財務報表附註

截至2023年6月30日止6個月期間
(除特別註明外，金額單位為人民幣元)

五 合併財務報表項目附註(續)

(46) 營業外收入

	截至2023年 6月30日止 6個月期間	截至2022年 6月30日止 6個月期間	計入截至 2023年 6月30日止 6個月期間 非經常性 損益的金額
其他	<u>424,260</u>	<u>399,685</u>	<u>424,260</u>

(47) 營業外支出

	截至2023年 6月30日止 6個月期間	截至2022年 6月30日止 6個月期間	計入截至 2023年 6月30日止 6個月期間 非經常性 損益的金額
固定資產報廢虧損	196,648	66,904	196,648
存貨報廢	-	750,500	-
其他	<u>77,183</u>	<u>-</u>	<u>77,183</u>
	<u>273,831</u>	<u>817,404</u>	<u>273,831</u>

(48) 所得稅費用

	截至2023年 6月30日止 6個月期間	截至2022年 6月30日止 6個月期間
當期所得稅	481,293	69,386
遞延所得稅	<u>(5,653,266)</u>	<u>(25,237,989)</u>
	<u>(5,171,973)</u>	<u>(25,168,603)</u>

財務報表附註

截至2023年6月30日止6個月期間
(除特別註明外，金額單位為人民幣元)

五 合併財務報表項目附註(續)

(48) 所得稅費用(續)

將基於合併利潤表的利潤總額採用適用稅率計算的所得稅調節為所得稅費用：

	截至2023年 6月30日止 6個月期間	截至2022年 6月30日止 6個月期間
利潤總額	63,432,798	(61,189,485)
按稅率25%計算的所得稅費用	15,858,200	(15,297,372)
稅收優惠的影響	(6,342,630)	6,118,893
當期末確認遞延所得稅資產的可抵扣虧損	—	138
當期末確認遞延所得稅資產的可抵扣暫時性差異	(4,654)	502,050
研發費用加計扣除	(14,830,599)	(12,294,722)
不得扣除的成本、費用和損失	1,344,933	925,128
使用前期未確認遞延所得稅資產的集團內交易形成的未實現損益	(37,500)	(37,500)
使用前期未確認遞延所得稅資產的可抵扣虧損	(121,366)	(2,253,695)
使用以前年度未確認遞延所得稅資產的可抵扣暫時性差異	—	(173,775)
當期確認以前年度未確認遞延所得稅資產的可抵扣虧損	(1,019,892)	(2,727,134)
其他	(18,465)	69,386
所得稅費用	(5,171,973)	(25,168,603)

(49) 每股收益/(損失)

(a) 基本每股收益/(損失)

基本每股收益/(損失)以歸屬於本公司普通股股東的合併淨利潤/(虧損)除以本公司發行在外普通股的加權平均數計算：

	截至2023年 6月30日止 6個月期間	截至2022年 6月30日止 6個月期間
歸屬於本公司普通股股東的合併淨利潤/(虧損)	68,437,509	(35,974,546)
本公司發行在外普通股的加權平均數	103,152,403	1,040,750,083
基本每股收益/(損失)	0.07	(0.03)
其中：		
— 持續經營基本每股收益/(損失)	0.07	(0.03)
— 終止經營基本每股收益：	—	—

財務報表附註

截至2023年6月30日止6個月期間
(除特別註明外，金額單位為人民幣元)

五 合併財務報表項目附註(續)

(49) 每股收益／(損失)(續)

(b) 稀釋每股收益／(損失)

稀釋每股收益／(損失)以根據稀釋性潛在普通股調整後的歸屬於本公司普通股股東的合併淨利潤／(虧損)除以調整後的本公司發行在外普通股的加權平均數計算。

	截至2023年 6月30日止 6個月期間	截至2022年 6月30日止 6個月期間
歸屬於本公司普通股股東的合併淨利潤／(虧損)	68,437,509	(35,974,546)
本公司發行在外普通股的加權平均數	103,152,403	1,040,750,083
加：由於授予限制性股票而增加的加權平均數	—	—
經調整的本公司發行在外普通股的加權平均數	103,152,403	1,040,750,083
稀釋每股收益／(損失)	0.07	(0.03)
其中：		
— 持續經營基本每股收益／(損失)	0.07	(0.03)
— 終止經營基本每股收益：	—	—

(50) 現金流量表補充資料

(a) 收到的其他與經營活動有關的現金

	截至2023年 6月30日止 6個月期間	截至2022年 6月30日止 6個月期間
押金和保證金	3,999,036	9,244,312
政府補助	3,342,309	865,102
利息收入	1,936,723	2,461,695
其他	25,675	1,101
	9,303,743	12,572,210

財務報表附註

截至2023年6月30日止6個月期間
(除特別註明外，金額單位為人民幣元)

五 合併財務報表項目附註(續)

(50) 現金流量表補充資料(續)

(b) 支付的其他與經營活動有關的現金

	截至2023年 6月30日止 6個月期間	截至2022年 6月30日止 6個月期間
行政管理及資料費	18,927,175	11,461,116
保證金	9,244,312	—
差旅費	8,448,764	3,396,999
業務招待費	5,909,040	3,668,315
諮詢服務費	1,720,414	3,340,360
廣告宣傳費	306,062	490,121
其他	2,722,835	1,457,773
	<u>47,278,602</u>	<u>23,814,684</u>

(c) 收到的其他與投資活動有關的現金

	截至2023年 6月30日止 6個月期間	截至2022年 6月30日止 6個月期間
出售理財產品	<u>2,123,995,425</u>	<u>2,014,604,268</u>

(d) 支付的其他與投資活動有關的現金

	截至2023年 6月30日止 6個月期間	截至2022年 6月30日止 6個月期間
購買理財產品	<u>2,080,000,000</u>	<u>2,005,000,000</u>

(e) 支付的其他與籌資活動有關的現金

	截至2023年 6月30日止 6個月期間	截至2022年 6月30日止 6個月期間
支付租賃押金	—	108,978
股份回購支出	—	8,699,542
償還租賃負債支付的金額	<u>4,997,714</u>	<u>4,260,410</u>
	<u>4,997,714</u>	<u>13,068,930</u>

截至2023年6月30日止6個月期間，本集團支付的與租賃相關的總現金流出為5,503,748元(截至2022年6月30日止6個月期間：4,548,188元)，除上述計入籌資活動的償付租賃負債支付的金額以外，其餘現金流出均計入經營活動。

財務報表附註

截至2023年6月30日止6個月期間
(除特別註明外，金額單位為人民幣元)

五 合併財務報表項目附註(續)

(50) 現金流量表補充資料(續)

(f) 現金流量表補充資料

將淨利潤／(虧損)調節為經營活動現金流量

	截至2023年 6月30日止 6個月期間	截至2022年 6月30日止 6個月期間
淨利潤／(虧損)	68,604,771	(36,020,882)
加：資產減值損失／(轉回)	1,280,316	(6,999)
信用減值損失	28,554,785	40,086,291
使用權資產折舊	4,068,597	4,052,394
固定資產折舊	23,889,031	23,354,083
無形資產攤銷	3,064,239	4,409,592
長期待攤費用攤銷	1,581,091	591,037
處置固定資產和其他長期資產的收益	(1,473,451)	(615,680)
固定資產報廢損失	196,648	66,904
財務費用	1,423,319	742,393
投資收益	(2,848,966)	(5,879,830)
遞延所得稅資產的增加	(5,653,266)	(25,237,989)
存貨的增加	(10,298,606)	(6,361,688)
股份支付費用	(1,842,812)	50,502,749
經營性應收項目的增加	(125,116,584)	108,065,682
經營性應付項目的減少	(91,045,753)	(95,243,715)
遞延收益的(減少)／增加	(3,137,516)	(3,137,516)
經營活動產生的現金流量淨額	<u>(108,754,157)</u>	<u>59,366,826</u>

(g) 現金

	截至2023年 6月30日止 6個月期間	截至2022年 6月30日止 6個月期間
貨幣資金	1,231,128,499	1,206,635,416
減：受到限制的銀行存款	—	—
現金	<u>1,231,128,499</u>	<u>1,206,635,416</u>

(51) 外幣貨幣性項目

	外幣餘額	2023年6月30日 折算匯率	人民幣餘額
貨幣資金— 美元	498,497	7.2258	<u>3,602,041</u>
		2022年12月31日 折算匯率	人民幣餘額
貨幣資金— 美元	497,596	6.9646	3,465,557
港元	12,774	0.8933	11,411
			<u>3,476,968</u>

財務報表附註

截至2023年6月30日止6個月期間
(除特別註明外，金額單位為人民幣元)

六 股份支付

(1) 以權益結算的股份支付

第二類限制性股票激勵計劃

(a) 概要

根據2021年5月27日召開的2021年第一次A股類別股東大會及2021年第一次H股類別股東大會通過的《關於〈公司2021年限制性股票激勵計劃(草案)〉及其摘要的議案》等相關議案，以及2021年7月22日召開的第七屆董事會第十次(臨時)會議通過的《關於調整2021年限制性股票激勵計劃首次授予激勵對象名單、授予數量及授予價格的議案》《關於向激勵對象首次授予限制性股票的議案》等相關議案，本公司向激勵對象實施限制性股票激勵計劃，共授予激勵對象3,277萬股第二類限制性股票。授予價格為8.90元/股，激勵對象的總人數為258人。

根據本激勵計劃方案，激勵對象自首次授予之日起3年內，每年歸屬權益數量佔授予權益總量的30%，30%，40%，且每次權益歸屬以滿足相應的歸屬條件為前提。

根據2022年5月26日召開的第七屆董事會第十五次(臨時)會議及第七屆監事會第十五次(臨時)會議通過的《關於向激勵對象授予預留限制性股票的議案》，本公司以人民幣8.90元/股的價格向125名激勵對象授予預留部分的523萬股限制性股票。

(b) 年度內限制性股票變動情況表

	2023年度	2022年度
年初發行在外的限制性股票(股)	24,574,000	32,460,000
本期授予的限制性股票(股)	–	5,230,000
本期行權的限制性股票(股)	(7,572,100)	–
本期失效的限制性股票(股)	(2,586,900)	(13,116,000)
年末發行在外的限制性股票(股)	<u>14,415,000</u>	<u>24,574,000</u>

本期以權益結算的股份支付確認的費用金額如下：

	截至2023年 6月30日止 6個月期間	截至2022年 6月30日止 6個月期間
銷售費用	(880,376)	17,296,880
管理費用	(209,264)	17,370,956
研發費用	(777,435)	11,746,658
營業成本	24,263	4,088,255
	<u>(1,842,812)</u>	<u>50,502,749</u>

(c) 截至2023年6月30日止，首次授予的第二類限制性股票中，1,215.00萬股第二類限制性股票激勵計劃剩餘期限至2024年7月，為1.06年。

截至2023年6月30日止，授予的預留部分的第二類限制性股票中，226.50萬股第二類限制性股票激勵計劃剩餘期限至2024年5月，為0.90年。

財務報表附註

截至2023年6月30日止6個月期間
(除特別註明外，金額單位為人民幣元)

七 在其他主體中的權益

(1) 在主要子公司中的權益

(a) 企業集團的構成

主要子公司名稱	法人類別	主要經營地	註冊地	業務性質	註冊資本/ 已發行股本 及債權信息	持股比例		取得方式
						直接	間接	
泰州藥業	有限責任公司	江蘇泰州	江蘇省泰州市 藥城大道1號	凍干粉針劑、原料藥生產；藥品及醫療器械的研究開發、技術開發、技術轉讓、技術諮詢和技術推廣服務，二類醫療器械的銷售。	100,000,000	100%	-	新設
溯源生物	有限責任公司	上海	上海蔡倫路308號	醫療診斷產品的研究、開發(除人體干細胞、基因診斷與治療技術開發與應用)及相關技術服務，日用百貨的銷售，II類臨床檢驗分析儀器、軟件的銷售。	24,800,000	84.68%	-	新設
風屹控股	有限責任公司	香港	LOCKHART RD WANCHAI, RM 1501, 15F	投資海外醫療項目。	17,438,000	100%	-	新設

(b) 存在重要少數股東權益的子公司

於2023年6月30日及2022年12月31日，本集團不存在重要少數股東權益的子公司。

(2) 在合營企業和聯營企業中的權益

(a) 重要合營企業和聯營企業基礎信息

	主要經營地	註冊地	業務性質	對集團活動是否具有戰略性	持股比例	
					直接	間接
合營企業 — 百富常州	常州	常州	健康醫療投資	否	29.85%	-
聯營企業 — 漢都醫藥	上海	上海	研究和試驗發展	否	39.57%	-

本集團對上述股權投資採用權益法核算。

財務報表附註

截至2023年6月30日止6個月期間
(除特別註明外，金額單位為人民幣元)

七 在其他主體中的權益(續)

(2) 在合營企業和聯營企業中的權益

(b) 重要合營企業的主要財務信息

百富常州

	2023年 6月30日 百富常州	2022年 12月31日 百富常州
流動資產	13,494,194	13,817,761
非流動資產	198,180,830	199,472,915
資產合計	211,675,024	213,290,676
流動負債	(6,916,236)	(5,166,236)
歸屬於公司股東權益	204,758,788	208,124,440
按實際出資比例計算的淨資產份額	62,394,755	63,667,267
對合營企業投資的賬面價值	64,552,778	65,578,369
	截至2023年 6月30日止 6個月期間	截至2022年 6月30日止 6個月期間
管理費用	(2,190,200)	(1,980,250)
財務費用	116,633	171,253
公允價值變動(損失)/收益	(1,292,085)	6,966,685
淨(虧損)/利潤	(3,365,652)	5,157,688
綜合(損失)/收益總額	(3,365,652)	5,157,688
本集團本期間收到的來自合營企業的股利	-	-

財務報表附註

截至2023年6月30日止6個月期間
(除特別註明外，金額單位為人民幣元)

七 在其他主體中的權益(續)

(2) 在合營企業和聯營企業中的權益(續)

(c) 重要聯營企業的主要財務信息

漢都醫藥

	2023年 6月30日 漢都醫藥	2022年 12月31日 漢都醫藥
流動資產	86,832,169	106,312,730
非流動資產	485,606,193	485,968,096
資產合計	<u>572,438,362</u>	<u>592,280,826</u>
流動負債	(3,690,852)	(10,833,135)
非流動負債	(1,375,860)	(366,240)
負債合計	(5,066,712)	(11,199,375)
歸屬於公司股東權益	<u>567,371,650</u>	<u>581,081,451</u>
按持股比例計算的淨資產份額	<u>224,508,962</u>	<u>229,912,430</u>
對聯營企業投資的賬面價值	<u>234,785,164</u>	<u>240,188,632</u>
	截至2023年 6月30日止 6個月期間	截至2022年 6月30日止 6個月期間
管理費用	(6,503,523)	(3,854,764)
研發費用	(10,118,989)	(10,023,475)
淨虧損	<u>(16,229,908)</u>	<u>(13,385,408)</u>
綜合虧損總額	<u>(16,229,908)</u>	<u>(13,385,408)</u>
本集團期間收到的來自聯營企業的股利	<u>-</u>	<u>-</u>

財務報表附註

截至2023年6月30日止6個月期間
(除特別註明外，金額單位為人民幣元)

七 在其他主體中的權益(續)

(2) 在合營企業和聯營企業中的權益(續)

(d) 不重要合營企業和聯營企業的匯總信息

	主要 經營地	註冊地	業務性質	對集團 活動是否 具有戰略性	持股比例 直接	間接
聯營企業— 先導藥業	上海	上海	於中國進行新藥的高 效篩選、研發「me- too」及天然藥物科技	否	35%	—
德美診聯	上海	上海	醫療投資管理	否	20%	—

本集團對上述股權投資採用權益法核算。

該聯營公司為非上市公司，且對本集團財務信息沒有重大影響。

於2012年度，本公司對聯營公司先導藥業的賬面投資已全額計提減值準備。

八 分部信息

本集團主要從事研究、開發及出售相關醫藥產品，因此未區分不同的業務分部。

本公司及除風屹控股外的其他子公司均在中國大陸經營，本集團收入主要來源於中國大陸，也未區分不同的地區分部。

九 關聯方關係及關聯交易

(1) 母公司情況

本公司無母公司及最終控制方。

(2) 主要子公司情況

主要子公司的基本情況及相關信息見附註七。

(3) 合營企業及聯營企業情況

合營企業及聯營企業的基本情況及相關信息見附註七。

財務報表附註

截至2023年6月30日止6個月期間
(除特別註明外，金額單位為人民幣元)

九 關聯方關係及關聯交易(續)

(5) 關聯交易

(a) 定價政策

本集團銷售給關聯方的產品以銷售給同類第三方的價格作為定價基礎。

(b) 銷售商品

關聯方	關聯交易內容	截至2023年 6月30日止 6個月期間	截至2022年 6月30日止 6個月期間
上藥科園信海黑龍江醫藥有限公司	銷售醫藥產品	22,619,384	2,337,516
上藥科園信海陝西醫藥有限公司	銷售醫藥產品	9,279,297	3,633,644
上藥控股	銷售醫藥產品	7,727,954	4,363,182
遼寧省醫藥對外貿易有限公司	銷售醫藥產品	3,993,497	8,508,415
上藥控股鎮江有限公司	銷售醫藥產品	2,113,885	885,010
上藥華西(四川)醫藥有限公司	銷售醫藥產品	1,014,524	725,875
上藥控股江蘇股份有限公司	銷售醫藥產品	950,358	–
上藥科園信海醫藥吉林有限公司	銷售醫藥產品	797,671	224,984
上藥集團常州藥業股份有限公司	銷售醫藥產品	729,676	386,675
上藥科園信海內蒙古醫藥有限公司	銷售醫藥產品	726,645	–
北京科園信海醫藥經營有限公司	銷售醫藥產品	697,102	666,771
江西南華醫藥有限公司	銷售醫藥產品	585,978	2,461,891
上藥控股寧波醫藥股份有限公司	銷售醫藥產品	423,510	970,175
上藥鈴謙滬中(上海)醫藥有限公司	銷售醫藥產品	212,235	389,264
上藥控股山東有限公司	銷售醫藥產品	133,327	733,301
		<u>52,005,043</u>	<u>26,286,703</u>

(c) 提供勞務

關聯方	關聯交易內容	截至2023年 6月30日止 6個月期間	截至2022年 6月30日止 6個月期間
漢都醫藥	委託加工	<u>148,278</u>	<u>216,991</u>

(d) 採購商品接受勞務

關聯方	關聯交易內容	截至2023年 6月30日止 6個月期間	截至2022年 6月30日止 6個月期間
上海醫藥集團(本溪)北方藥業有限公司	委託研發	<u>351,415</u>	<u>313,962</u>

財務報表附註

截至2023年6月30日止6個月期間
(除特別註明外，金額單位為人民幣元)

九 關聯方關係及關聯交易(續)

(5) 關聯交易(續)

(e) 關鍵管理人員薪酬

	截至2023年 6月30日止 6個月期間	截至2022年 6月30日止 6個月期間
關鍵管理人員薪酬	<u>4,837,100</u>	<u>4,356,000</u>

(6) 關聯方應收、應付款項餘額

(a) 應收賬款

	2023年6月30日		2022年12月31日	
	賬面餘額	壞賬準備	賬面餘額	壞賬準備
上藥科園信海黑龍江醫藥有限公司	27,615,474	(913,822)	12,550,614	(496,490)
上藥鈴謙滬中(上海)醫藥有限公司	20,224,838	(4,002,996)	28,762,914	(30,184)
上藥科園信海陝西醫藥有限公司	10,999,448	(436,380)	4,205,440	(33,644)
遼寧省醫藥對外貿易有限公司	8,174,903	(812,320)	4,061,601	(11,209)
上藥集團常州藥業股份有限公司	3,560,765	(702,534)	2,809,198	(11,256)
上藥控股	2,040,646	-	5,370,120	-
上藥控股鎮江有限公司	1,636,685	-	1,458,240	(7,291)
上藥控股江蘇股份有限公司	803,001	(685)	515,795	(107,042)
北京科園信海醫藥經營有限公司	587,646	-	271,277	(54,255)
上藥華西(四川)醫藥有限公司	389,491	-	243,432	-
上藥控股寧波醫藥股份有限公司	325,571	(62)	315,383	(2,105)
江西南華醫藥有限公司	122,183	-	2,021,315	-
上藥控股山東有限公司	100,440	-	125,550	(629)
	<u>76,581,091</u>	<u>(6,868,799)</u>	<u>62,710,879</u>	<u>(754,105)</u>

(b) 其他應付款

	2023年 6月30日	2022年 12月31日
上海醫藥集團	14,709,979	1,340,716
上海醫藥集團(本溪)北方藥業有限公司	-	72,500
	<u>14,709,979</u>	<u>1,413,216</u>

(c) 預付賬款

	2023年 6月30日	2022年 12月31日
上海上藥新亞藥業有限公司	<u>49,200</u>	-

財務報表附註

截至2023年6月30日止6個月期間
(除特別註明外，金額單位為人民幣元)

九 關聯方關係及其交易(續)

(7) 董事利益及權益

(a) 董事及執行總裁薪酬

截至2023年6月30日止6個月期間每位董事、監事及執行總裁的薪酬如下：

	酬金	工資及補貼	養老金 計劃供款	獎金	股份 支付費用	就管理本公司 或子公司而 提供的其他 服務的薪酬	合計
執行董事							
趙大君	-	570,000	87,470	-	-	-	657,470
薛燕(i)	-	95,000	11,510	-	-	-	106,510
王海波(ii)	-	768,000	-	-	-	-	768,000
蘇勇(ii)	-	570,000	69,040	-	-	-	639,040
獨立董事							
王宏廣(iii)	-	16,660	-	-	-	-	16,660
林兆榮(iii)	-	16,660	-	-	-	-	16,660
徐培龍(iii)	-	16,660	-	-	-	-	16,660
周忠惠(iv)	-	83,310	-	-	-	-	83,310
林耀堅(iv)	-	83,310	-	-	-	-	83,310
許青(iv)	-	83,310	-	-	-	-	83,310
楊春寶(iv)	-	83,310	-	-	-	-	83,310
監事							
黃建	-	75,000	-	-	-	-	75,000
周愛國(v)	-	-	-	-	-	-	-
劉小龍(vi)	-	62,500	-	-	-	-	62,500

財務報表附註

截至2023年6月30日止6個月期間
(除特別註明外，金額單位為人民幣元)

九 關聯方關係及其交易(續)

(7) 董事利益及權益(續)

(a) 董事及執行總裁薪酬(續)

截至2022年6月30日止6個月期間每位董事、監事及執行總裁的薪酬如下：

	酬金	工資及補貼	養老金 計劃供款	獎金	股份 支付費用	就管理本公司 或子公司而 提供的其他 服務的薪酬	合計
執行董事							
王海波(ii)	-	751,000	-	-	1,160,616	-	1,911,616
蘇勇(ii)	-	548,000	64,000	-	1,392,740	-	2,004,740
趙大君	-	548,000	75,000	-	1,392,740	-	2,015,740
獨立董事							
周忠惠(iv)	-	100,000	-	-	-	-	100,000
林耀堅(iv)	-	100,000	-	-	-	-	100,000
許青(iv)	-	100,000	-	-	-	-	100,000
楊春寶(iv)	-	100,000	-	-	-	-	100,000
監事							
劉小龍(vi)	-	75,000	-	-	-	-	75,000
黃建	-	75,000	-	-	-	-	75,000

(i) 於2023年5月30日，該執行董事獲得委任。

(ii) 於2023年5月30日，該些執行董事因第七屆董事會任期屆滿卸任。

(iii) 於2023年5月30日，該些獨立非執行董事獲得委任。

(iv) 於2023年5月30日，該些獨立非執行董事因第七屆董事會任期屆滿卸任。

(v) 於2023年5月30日，該監事獲得委任。

(vi) 於2023年5月30日，該監事因第七屆監事會任期屆滿卸任。

財務報表附註

截至2023年6月30日止6個月期間
(除特別註明外，金額單位為人民幣元)

九 關聯方關係及其交易(續)

(7) 董事利益及權益(續)

(b) 董事的退休福利

本集團不存在董事的退休福利。本集團僅為在中國境內的董事繳納國家規定的養老金計劃。

(c) 董事的終止福利

本集團不存在董事的終止福利。

(d) 就獲得董事服務而向第三方支付的对價

於截至2023年6月30日止6個月期間，本公司沒有就獲得董事服務而向第三方支付的对價(截至2022年6月30日止6個月期間：無)。

(e) 向董事、受董事控制的法人及董事的關連人士提供的貸款、准貸款和其他交易

於截至2023年6月30日止6個月期間，本公司未向董事、受董事控制的法人及董事的關連人士提供貸款、准貸款和其他交易(截至2022年6月30日止6個月期間：無)。

(8) 薪酬最高的前五位

截至2023年6月30日止6個月期間本集團薪酬最高的前五位中包括3位董事(截至2022年6月30日止6個月期間：3位董事)，其薪酬已反映在附註九(7)中；其他2位(截至2022年6月30日止6個月期間：2位)的薪酬合計金額列示如下：

	截至2023年 6月30日止 6個月期間	截至2022年 6月30日止 6個月期間
基本工資、住房補貼以及其他補貼	1,170,000	1,096,000
股份支付費用	—	2,669,418
養老金計劃供款	77,480	58,000
公積金、醫療保險及其他社會保險	79,030	59,000
	<u>1,326,510</u>	<u>3,882,418</u>
		人數
	截至2023年 6月30日止 6個月期間	截至2022年 6月30日止 6個月期間
薪酬範圍：		
港幣0元– 1,000,000元	5	—
港幣2,000,000元– 2,500,000元	—	5
	<u>5</u>	<u>5</u>

財務報表附註

截至2023年6月30日止6個月期間
(除特別註明外，金額單位為人民幣元)

十 或有事項

(1) 重大未決訴訟或仲裁形成的或有負債及其財務影響

本集團無重大未決訴訟或仲裁。

(2) 為其他單位提供的債務擔保形成的或有負債及其財務影響

本集團未向其他單位提供債務擔保。

十一 承諾事項

(1) 資本性支出承諾事項

以下為本集團於資產負債表日，已簽約而尚不必在資產負債表上列示的資本性支出承諾：

	2023年 6月30日	2022年 12月31日
房屋、建築物及機器設備	<u>78,295,224</u>	<u>138,017,713</u>

十二 金融工具及相關風險

本集團的經營活動會面臨各種金融風險：市場風險(主要為外匯風險和利率風險)、信用風險和流動性風險。本集團整體的風險管理計劃針對金融市場的不可預見性，力求減少對本集團財務業績的潛在不利影響。

(1) 市場風險

(a) 外匯風險

本集團的主要經營位於中國境內，主要業務以人民幣結算。因此，本集團無重大外匯風險。

(b) 利率風險

本集團的利率風險來自銀行借款。浮動利率的金融負債使本集團面臨現金流量利率風險，固定利率的金融負債使本集團面臨公允價值利率風險。本集團根據當時的市場環境來決定固定利率及浮動利率合同的相對比例。

本集團總部財務部門持續監控集團利率水平。利率上升會增加新增帶息債務的成本以及本集團尚未付清的以浮動利率計息的帶息債務的利息支出，並對本集團的財務業績產生不利影響，管理層會依據最新的市場狀況及時做出調整，這些調整可能是進行利率互換的安排來降低利率風險。於截至2023年6月30日止6個月期間及截至2022年6月30日止6個月期間，本集團並無利率互換安排。

於2023年6月30日，本集團無利率風險(2022年12月31日：無)。

財務報表附註

截至2023年6月30日止6個月期間
(除特別註明外，金額單位為人民幣元)

十二 金融工具及相關風險(續)

(2) 信用風險

本集團信用風險主要產生於貨幣資金、應收票據、應收賬款和其他應收款等。於資產負債表日，本集團金融資產的賬面價值已代表其最大信用風險敞口；無資產負債表外的履行財務擔保所產生的信用風險敞口。

本集團銀行存款主要存放於聲譽良好並擁有較高信用評級的國有控股銀行和其他大中型上市銀行，本集團認為其不存在重大的信用風險，不會產生因對方單位違約而導致的任何重大損失。

此外，對於應收賬款、其他應收款和應收票據，本集團設定相關政策以控制信用風險敞口。本集團基於對客戶的財務狀況、從第三方獲取擔保的可能性、信用記錄及其他因素諸如目前市場狀況等評估客戶的信用資質並設置相應信用期。本集團會定期對客戶信用記錄進行監控，對於信用記錄不良的客戶，本集團會採用書面催款、縮短信用期或取消信用期等方式，以確保本集團的整體信用風險在可控的範圍內。

於2023年6月30日，本集團無重大的因債務人抵押而持有的擔保物和其他信用增級(2022年12月31日：無)。

(3) 流動性風險

本集團內各子公司負責其自身的現金流量預測。總部財務部門在匯總各子公司現金流量預測的基礎上，在集團層面持續監控短期和長期的資金需求，以確保維持充裕的現金儲備和可供隨時變現的有價證券；同時持續監控是否符合借款協議的規定，從主要金融機構獲得提供足夠備用資金的承諾，以滿足短期和長期的資金需求。

於資產負債表日，本集團各項金融負債以未折現的合同現金流量按到期日列示如下：

	2023年6月30日				合計
	一年以內	一到二年	二到五年	五年以上	
金融負債-					
短期借款	100,933,020	-	-	-	100,933,020
應付賬款	8,850,423	-	-	-	8,850,423
其他應付款	527,090,135	-	-	-	527,090,135
租賃負債	8,112,500	1,744,943	5,349,617	4,091,918	19,298,978
	<u>644,986,078</u>	<u>1,744,943</u>	<u>5,349,617</u>	<u>4,091,918</u>	<u>656,172,556</u>
2022年12月31日					
	一年以內	一到二年	二到五年	五年以上	合計
金融負債-					
短期借款	103,309,763	-	-	-	103,309,763
應付賬款	7,431,420	-	-	-	7,431,420
其他應付款	518,974,183	-	-	-	518,974,183
租賃負債	8,216,162	5,226,746	5,340,376	5,031,642	23,814,926
	<u>637,931,528</u>	<u>5,226,746</u>	<u>5,340,376</u>	<u>5,031,642</u>	<u>653,530,292</u>

財務報表附註

截至2023年6月30日止6個月期間
(除特別註明外，金額單位為人民幣元)

十三 公允價值估計

公允價值計量結果所屬的層次，由對公允價值計量整體而言具有重要意義的輸入值所屬的最低層次決定：

第一層次：相同資產或負債在活躍市場上未經調整的報價。

第二層次：除第一層次輸入值外相關資產或負債直接或間接可觀察的輸入值。

第三層次：相關資產或負債的不可觀察輸入值。

(1) 持續的以公允價值計量的資產

持續的以公允價值計量的資產為其他權益工具及理財產品，該二項資產均為第三層次資產。

上述第三層次資產變動如下：

	其他權益 工具投資	理財產品	合計
2022年1月1日	2,047,212	–	2,047,212
購買	–	2,005,000,000	2,005,000,000
出售	–	(2,014,604,268)	(2,014,604,268)
計入損益的收益或損失	–	9,604,268	9,604,268
計入其他綜合收益	(872,524)	–	(872,524)
2022年6月30日	<u>1,174,688</u>	<u>–</u>	<u>1,174,688</u>
2023年1月1日	604,241	–	604,241
購買	–	2,080,000,000	2,080,000,000
出售	–	(2,090,276,135)	(2,090,276,136)
計入損益的收益或損失	–	10,276,135	10,276,136
計入其他綜合收益	(237,562)	–	(237,562)
2023年6月30日	<u>366,679</u>	<u>–</u>	<u>366,679</u>

計入損益的收益或損失全部計入利潤表中的投資收益項目。

(2) 不以公允價值計量但披露其公允價值的資產和負債

本集團以攤餘成本計量的金融資產和金融負債主要包括：貨幣資金、應收款項、應付款項等。

本集團不以公允價值計量的金融資產和金融負債的賬面價值與公允價值差異很小。

財務報表附註

截至2023年6月30日止6個月期間
(除特別註明外，金額單位為人民幣元)

十四 資本管理

本集團資本管理政策的目標是為了保障本集團能夠持續經營，從而為股東提供回報，並使其他利益相關者獲益，同時維持最佳的資本結構以降低資本成本。

為了維持或調整資本結構，本集團可能會調整支付給股東的股利金額、向股東返還資本、發行新股或出售資產以減低債務。

本集團的總資本為資產負債表中所列示的股東權益加債務淨額。本集團不受制於外部強制性資本要求，與業內其他公司一樣，本集團利用負債比率監察其資本。此比率按照債務淨額除以總資本計算，債務淨額為借款減去貨幣資金。於2023年6月30日及2022年12月31日，本集團無債務淨額，因此，負債比率不適用。

十五 公司財務報表附註

(1) 應收票據

	2023年 6月30日	2022年 12月31日
銀行承兌匯票	100,099,391	171,417,288
減：壞賬準備	—	—
	<u>100,099,391</u>	<u>171,417,288</u>

(a) 於2023年6月30日，本公司上述票據不存在抵押、質押等情況。

(b) 於2023年6月30日，本公司已背書或已貼現但尚未到期的應收票據如下：

	2023年6月30日	
	已終止確認	未終止確認
銀行承兌匯票(i)	<u>12,187,117</u>	<u>6,880,000</u>

(i) 截至2023年6月30日止6個月期間，本公司僅對少數應收銀行承兌匯票進行了背書，故仍將其分類為以攤餘成本計量的金融資產。

(c) 壞賬準備

本公司的應收票據均因銷售商品、提供勞務等日常經營活動產生，無論是否存在重大融資成分，均按照整個存續期的預期信用損失計量損失準備。

於2023年6月30日及2022年12月31日，本公司認為所持有的銀行承兌匯票不存在重大信用風險，不會因銀行違約而產生重大損失。

財務報表附註

截至2023年6月30日止6個月期間
(除特別註明外，金額單位為人民幣元)

十五 公司財務報表附註(續)

(2) 應收賬款

	2023年 6月30日	2022年 12月31日
應收賬款	628,281,109	466,087,120
減：壞賬準備	(40,543,722)	(12,094,132)
	<u>587,737,387</u>	<u>453,992,988</u>

(a) 應收賬款按其入賬日期的賬齡分析如下：

	2023年 6月30日	2022年 12月31日
一年以內	628,281,109	464,464,415
一到二年	—	1,622,705
	<u>628,281,109</u>	<u>466,087,120</u>

(b) 於2023年6月30日，按欠款方歸集的餘額前五名的應收賬款匯總分析如下：

	餘額	壞賬準備金額	佔應收賬款 餘額總額比例
餘額前五名的應收賬款總額	<u>335,152,314</u>	<u>(27,692,332)</u>	<u>53.34%</u>

(c) 壞賬準備

	2022年 12月31日	計提	本期變動金額 收回或轉回	核銷	2023年 6月30日
應收賬款壞賬準備	<u>(12,094,132)</u>	<u>(28,449,590)</u>	<u>—</u>	<u>—</u>	<u>(40,543,722)</u>

本公司對於應收賬款，無論是否存在重大融資成分，均按照整個存續期的預期信用損失計量損失準備。

(i) 於2023年6月30日及2022年12月31日，本公司並未對應收賬款單項計提壞賬準備。

財務報表附註

截至2023年6月30日止6個月期間
(除特別註明外，金額單位為人民幣元)

十五 公司財務報表附註(續)

(2) 應收賬款(續)

(c) 壞賬準備(續)

(ii) 於2023年6月30日，組合計提壞賬準備的應收賬款分析如下：

組合－應收銷售款：

	賬面餘額 金額	2023年6月30日	
		壞賬準備 整個存續期 預期信用損失率	金額
未逾期	244,884,341	—	—
逾期120天以內	200,154,249	1.61%	(3,223,684)
逾期121天至一年	183,242,519	20.37%	(37,320,038)
	<u>628,281,109</u>		<u>(40,543,722)</u>

(iii) 於2022年12月31日，組合計提壞賬準備的應收賬款分析如下：

組合－應收銷售款：

	賬面餘額 金額	2022年12月31日	
		壞賬準備 整個存續期 預期信用損失率	金額
未逾期	231,985,036	—	—
逾期120天以內	192,069,900	0.76%	(1,456,453)
逾期121天至一年	40,409,479	22.31%	(9,014,974)
逾期一到二年	1,622,705	100.00%	(1,622,705)
	<u>466,087,120</u>		<u>(12,094,132)</u>

財務報表附註

截至2023年6月30日止6個月期間
(除特別註明外，金額單位為人民幣元)

十五 公司財務報表附註(續)

(3) 其他應收款

	2023年 6月30日	2022年 12月31日
應收子公司款項	128,134,706	96,863,663
應收關聯方款項	23,753,000	23,753,000
應收押金	2,898,501	2,930,486
應收保證金	10,379	10,380
應收員工備用金	170,244	250,644
其他	1,143,728	871,911
	156,110,558	124,680,084
減：壞賬準備	(51,953,000)	(51,953,000)
	104,157,558	72,727,084

(a) 其他應收款賬齡分析如下：

	2023年 6月30日	2022年 12月31日
一年以內	129,398,707	98,009,917
一到二年	972,824	993,681
二到三年	638,103	611,562
三年以上	25,100,924	25,064,924
	156,110,558	124,680,084

財務報表附註

截至2023年6月30日止6個月期間
(除特別註明外，金額單位為人民幣元)

十五 公司財務報表附註(續)

(3) 其他應收款(續)

(b) 損失準備及其賬面餘額變動表

(i) 於2023年6月30日，處於第一階段的其他應收款的壞賬準備分析如下：

	賬面餘額	未來12個月內 預期信用損失率	壞賬準備
組合計提：			
子公司款項	99,934,706	—	—
押金和保證金	2,908,880	—	—
員工備用金	170,244	—	—
其他	1,143,728	—	—
	<u>104,157,558</u>		<u>—</u>

於2023年6月30日及2022年12月31日，本公司不存在處於第二階段的其他應收款。

於2023年6月30日，處於第三階段的其他應收款的壞賬準備分析如下：

	賬面餘額	整個存續期 預期信用損失率	壞賬準備
單項計提：			
子公司款項	28,200,000	100.00%	(28,200,000)
關聯方款項	23,753,000	100.00%	(23,753,000)
	<u>51,953,000</u>		<u>(51,953,000)</u>

財務報表附註

截至2023年6月30日止6個月期間
(除特別註明外，金額單位為人民幣元)

十五 公司財務報表附註(續)

(3) 其他應收款(續)

(b) 損失準備及其賬面餘額變動表(續)

(ii) 於2022年12月31日，處於第一階段的其他應收款的壞賬準備分析如下：

	賬面餘額	未來12個月內 預期信用損失率	壞賬準備
組合計提：			
子公司款項	68,663,663	—	—
押金和保證金	2,940,866	—	—
員工備用金	250,644	—	—
其他	871,911	—	—
	<u>72,727,084</u>		<u>—</u>

於2023年6月30日及2022年12月31日，本公司不存在處於第二階段的其他應收款。

於2022年12月31日，處於第三階段的其他應收款的壞賬準備分析如下：

	賬面餘額	整個存續期 預期信用損失率	壞賬準備
單項計提：			
子公司款項	28,200,000	100.00%	(28,200,000)
關聯方款項	23,753,000	100.00%	(23,753,000)
	<u>51,953,000</u>		<u>(51,953,000)</u>

(c) 壞賬準備

	2022年 12月31日	本期計提	本期轉回	2023年 6月30日
其他應收款壞賬準備	<u>(51,953,000)</u>	<u>—</u>	<u>—</u>	<u>(51,953,000)</u>

財務報表附註

截至2023年6月30日止6個月期間
(除特別註明外，金額單位為人民幣元)

十五 公司財務報表附註(續)

(3) 其他應收款(續)

(d) 於2023年6月30日，按欠款方歸集的餘額前五名的其他應收款分析如下：

	性質	餘額	賬齡	佔其他應收款 餘額總額比例	壞賬準備
子公司1	代墊款	74,790,129	一年以內	47.91%	—
	委託貸款	25,000,000	一年以內	16.01%	—
子公司2	委託貸款	28,200,000	一年以內	18.06%	(28,200,000)
	代墊款	144,577	一年以內	0.09%	—
關聯公司1	借款	23,753,000	三年以上	15.22%	(23,753,000)
公司1	押金	1,267,464	三年以上	0.81%	—
公司2	押金	572,004	一至二年	0.37%	—
		<u>153,727,174</u>		<u>98.47%</u>	<u>(51,953,000)</u>

(4) 長期股權投資

	2023年 6月30日	2022年 12月31日
子公司(a)	494,592,081	494,592,081
合營企業(b)	64,552,778	65,578,369
聯營企業(c)	235,117,920	240,521,388
	<u>794,262,779</u>	<u>800,691,838</u>
減：長期股權投資減值準備		
— 子公司	(46,547,860)	(45,221,800)
— 聯營企業	(332,756)	(332,756)
	<u>(46,880,616)</u>	<u>(45,554,556)</u>
	<u>747,382,163</u>	<u>755,137,282</u>

財務報表附註

截至2023年6月30日止6個月期間
(除特別註明外，金額單位為人民幣元)

十五 公司財務報表附註(續)

(4) 長期股權投資(續)

(a) 子公司

	2022年 12月31日	本期增減變動				2023年 6月30日	減值準備 期末餘額	本期宣告 分派的 現金股利
		追加投資	減少投資	減值準備	其他			
泰州藥業	444,381,021	-	-	-	-	444,381,021	-	-
溯源生物	1,326,060	-	-	(1,326,060)	-	-	(32,773,060)	-
風屹控股	3,663,200	-	-	-	-	3,663,200	(13,774,800)	-
	<u>449,370,281</u>	<u>-</u>	<u>-</u>	<u>(1,326,060)</u>	<u>-</u>	<u>448,044,221</u>	<u>(46,547,860)</u>	<u>-</u>

(b) 合營企業

	2022年 12月31日	本期增減變動						2023年 6月30日	減值準備 期末餘額		
		追加投資	減少投資	按權益法調整 的淨損益	其他綜合 收益調整	其他 權益變動	宣告發放 現金股利或 利潤			計提 減值準備	其他
百富常州	65,578,369	-	-	(1,025,592)	-	-	-	-	-	64,552,777	-

(c) 聯營企業

	2022年 12月31日	本期增減變動						2023年 6月30日	減值準備 期末餘額		
		追加投資	減少投資	按權益法調整 的淨損益	其他綜合 收益調整	其他 權益變動	宣告發放 現金股利或 利潤			計提 減值準備	其他
漢都醫藥	240,188,632	-	-	(6,401,578)	-	998,110	-	-	-	234,785,164	-
先導藥業	332,756	-	-	-	-	-	-	-	-	332,756	(332,756)
德美診聯	-	-	-	-	-	-	-	-	-	-	-
	<u>240,521,388</u>	<u>-</u>	<u>-</u>	<u>(6,401,578)</u>	<u>-</u>	<u>998,110</u>	<u>-</u>	<u>-</u>	<u>-</u>	<u>235,117,920</u>	<u>(332,756)</u>

財務報表附註

截至2023年6月30日止6個月期間
(除特別註明外，金額單位為人民幣元)

十五 公司財務報表附註(續)

(5) 使用權資產

	房屋及建築物
原價	
2022年12月31日	<u>35,389,326</u>
本期增加	
新增租賃合同	423,300
本期減少	
租賃到期	(552,134)
租賃終止	<u>(582,448)</u>
2023年6月30日	<u>34,678,044</u>
累計攤銷	
2022年12月31日	<u>(12,645,567)</u>
本期增加	
計提	(3,935,375)
本期減少	
租賃到期	552,134
租賃終止	<u>183,931</u>
2023年6月30日	<u>(15,844,877)</u>
賬面價值	
2023年6月30日	<u><u>18,833,167</u></u>
2022年12月31日	<u><u>22,743,759</u></u>

(6) 租賃負債

	2023年 6月30日	2022年 12月31日
租賃負債	19,298,978	23,675,004
減：一年內到期的非流動負債	<u>(8,112,500)</u>	<u>(8,076,240)</u>
	<u><u>11,186,478</u></u>	<u><u>15,598,764</u></u>

於2023年6月30日，本公司無未納入租賃負債，但將導致未來潛在現金流出的事項。

財務報表附註

截至2023年6月30日止6個月期間
(除特別註明外，金額單位為人民幣元)

十五 公司財務報表附註(續)

(7) 營業收入和營業成本

	截至2023年 6月30日止 6個月期間	截至2022年 6月30日止 6個月期間
主營業務收入	466,212,239	230,066,478
	截至2023年 6月30日止 6個月期間	截至2022年 6月30日止 6個月期間
主營業務成本	(30,122,898)	(25,171,194)

(a) 主營業務收入和主營業務成本

	截至2023年6月30日 止6個月期間		截至2022年6月30日 止6個月期間	
	主營業務收入	主營業務成本	主營業務收入	主營業務成本
—銷售醫藥及診斷產品	461,405,408	(25,337,306)	226,908,234	(22,012,950)
—提供技術服務	4,806,831	(4,785,592)	3,158,244	(3,158,244)
	466,212,239	(30,122,898)	230,066,478	(25,171,194)

(8) 投資收益

	截至2023年 6月30日止 6個月期間	截至2022年 6月30日止 6個月期間
理財產品收益	9,941,409	9,017,649
委貸利息收入	823,194	770,268
權益法核算的長期股權投資損失	(7,427,169)	(3,724,438)
	3,337,434	6,063,479

本公司不存在投資收益匯回的重大限制。

財務報表補充資料

截至2023年6月30日止6個月期間
(除特別註明外，金額單位為人民幣元)

一 非經常性損益明細表

	截至2023年 6月30日止 6個月期間	截至2022年 6月30日止 6個月期間
非流動資產處置損益	1,473,451	615,680
計入當期損益的政府補助	4,020,809	1,543,602
除同本集團正常經營業務相關的有效套期保值業務外，持有交易性金融 資產產生的公允價值變動損益，以及處置交易性金融資產和其他 非流動金融資產等取得的投資收益	10,276,135	9,604,268
處置子公司股權的投資損失	-	-
除上述各項之外的其他營業外收入和支出	150,429	(417,719)
	<u>15,920,824</u>	<u>11,345,831</u>
所得稅影響額	(2,360,526)	(1,702,901)
少數股東權益影響額(稅後)	(28,192)	1,048
	<u>13,532,106</u>	<u>9,643,978</u>

非經常性損益明細表編製基礎

根據中國證券監督管理委員會《公開發行證券的公司信息披露解釋性公告第1號——非經常性損益[2008]》的規定，非經常性損益是指與公司正常經營業務無直接關係，以及雖與正常經營業務相關，但由於其性質特殊和偶發性，影響報表使用人對公司經營業績和盈利能力作出正確判斷的各項交易和事項產生的損益。

財務報表補充資料

截至2023年6月30日止6個月期間
(除特別註明外，金額單位為人民幣元)

二 淨資產收益率及每股收益

	加權平均 淨資產收益率(%) 截至2023年 6月30日止 6個月期間	每股收益	
		基本每股收益 截至2023年 6月30日止 6個月期間	稀釋每股收益 截至2023年 6月30日止 6個月期間
歸屬於公司普通股股東的淨利潤	2.98%	0.07	0.07
扣除非經常性損益後歸屬於公司普通股股東的淨利潤	2.40%	0.05	0.05

	加權平均 淨資產收益率(%) 截至2022年 6月30日止 6個月期間	每股虧損	
		基本每股虧損 截至2022年 6月30日止 6個月期間	稀釋每股虧損 截至2022年 6月30日止 6個月期間
歸屬於公司普通股股東的淨虧損	(1.62%)	(0.03)	(0.03)
扣除非經常性損益後歸屬於公司普通股股東的淨虧損	(2.06%)	(0.04)	(0.04)

承董事會命
趙大君
主席

於本報告刊發日期，董事會包括以下人士：

趙大君先生(執行董事)
薛 燕女士(執行董事)
沈 波先生(非執行董事)
余曉陽女士(非執行董事)
王宏廣先生(獨立非執行董事)
林兆榮先生(獨立非執行董事)
徐培龍先生(獨立非執行董事)

中國•上海

二零二三年八月二十五日