

MBV International Limited

(於開曼群島註冊成立的有限公司)

股份代號：1957



2024

中期報告

目錄

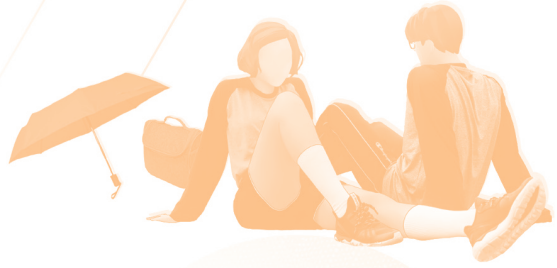

公司資料	2
財務摘要	4
管理層討論與分析	5
其他資料	8
簡明綜合損益及其他全面收益表	14
簡明綜合財務狀況表	15
簡明綜合權益變動表	16
簡明綜合現金流量表	17
簡明綜合財務報表附註	19



公司資料

執行董事

拿督Tan Meng Seng (主席)
拿督Tan Mein Kwang (首席執行官)
Tan Beng Sen先生
侯豔麗女士
拿汀Kong Siew Peng

獨立非執行董事

徐倩瑜女士
區永源先生
余致力先生

公司秘書

林海琪女士 (HKICPA)

審核委員會

徐倩瑜女士 (主席)
區永源先生
余致力先生

薪酬委員會

區永源先生 (主席)
徐倩瑜女士
余致力先生

提名委員會

余致力先生 (主席)
徐倩瑜女士
區永源先生

授權代表

拿督Tan Meng Seng
林海琪女士

註冊辦事處

Windward 3, Regatta Office Park
PO Box 1350
Grand Cayman KY1-1108
Cayman Islands

馬來西亞總部及主要營業地點

No. 58-66, Jalan Seroja 39
Taman Johor Jaya
81100 Johor Bahru
Johor, Malaysia

香港主要營業地點

香港
灣仔
軒尼詩道103號
越興大廈23樓B室

聯席核數師

富睿瑪澤會計師事務所有限公司 (前稱中審眾環 (香港) 會計師事務所有限公司)
香港執業會計師
香港
灣仔港灣道18號
中環廣場42樓

Forvis Mazars LLP (前稱Mazars LLP)

新加坡執業會計師及特許會計師
135 Cecil Street
#10-01
Singapore 069536

公司資料

主要往來銀行

Public Bank Berhad

B-21 & B-23 Jalan Molek 1/5a
Taman Molek
81100 Johor Bahru
Johor, Malaysia

CIMB Bank Berhad

2, Jalan Dedap 20
Johor Jaya
81100 Johor Bahru
Johor, Malaysia

Alliance Bank Malaysia Berhad

No.1 & 1-01
Jalan Molek 1/29
Taman Molek
81100 Johor Bahru
Johor, Malaysia

HSBC Amanah Malaysia Berhad

46, Jalan Molek 1/10
Taman Molek
81100 Johor Bahru
Johor, Malaysia

股份過戶登記總處

Ocorian Trust (Cayman) Limited

Windward 3, Regatta Office Park
PO Box 1350
Grand Cayman KY1-1108
Cayman Islands

香港股份過戶登記分處

寶德隆證券登記有限公司

香港
北角
電氣道148號
21樓2103B室

股份代號

1957

公司網址

<http://www.orensport.com>

財務摘要

	截至6月30日止六個月	
	2024年 千令吉 (未經審核)	2023年 千令吉 (未經審核)
收益	92,733	95,030
毛利	29,139	28,435
毛利率	31.4%	29.9%
除稅前溢利	9,733	11,543
本公司擁有人應佔期內溢利	6,214	7,469
本公司擁有人應佔每股盈利 —基本及攤薄(仙令吉)	0.99	1.19

管理層討論與分析

公司背景

中國大人國際有限公司(「**本公司**」)，連同其附屬公司，(「**本集團**」)為馬來西亞及新加坡的可印花服裝及禮品產品領先供應商。本集團銷售T恤衫、制服、夾克以及其他(包括其他休閒裝及配件)等眾多可印花服裝產品組合，尺寸、顏色及款式多樣，主要以「空白」或未經裝飾的形式出現，沒有印記或裝飾，客戶可用設計及標誌裝飾我們的產品從而銷售予各類消費者。憑藉28年的市場地位，本集團已於馬來西亞及新加坡累積龐大及各類客戶基礎。憑藉成熟及龐大的客戶基礎，本集團擴大產品組合，提供主要用於企業營銷及廣告的禮品及推廣物品。

繼2023年11月收購Lordan Group Ltd.(「**目標公司**」或「**Lordan**」)的40%股份後，本集團透過Lordan在中華人民共和國(「**中國**」)控制的實體開設新的零售銷售渠道，加強於中國零售市場的銷售和市場推廣工作，並在生產和銷售過程中引入人工智能。

本公司已於2020年7月8日在香港聯合交易所有限公司(「**聯交所**」)主板上市已發行股份。為反映本集團擴展至中國市場之計劃，本集團已於2024年1月4日採納「中國大人國際有限公司」作為其中文名稱。有關上述中文名稱的採納詳情載於本公司日期分別為2023年12月4日、2023年12月27日及2024年1月29日之公告，以及本公司日期為2023年12月5日之通函。

財務概覽

截至2024年6月30日止六個月(「**本期間**」)，本集團較截至2023年6月30日止六個月(「**去年同期**」)分別收益減少約2.4%及毛利增加約2.5%。收益減少主要由於可印花服裝產品的銷量以及平均單位售價有所下降。毛利增加主要由於本集團與主要供應商之間的談判結果，以降低採購價格提高毛利率所致。

2024年下半年的經濟展望將繼續充滿挑戰。儘管如此，本集團將繼續保持審慎，維持健康的現金流狀況，作為我們降低風險的措施之一，同時本集團維持穩固的財務狀況，以把握能提升收入之機會。

管理層討論與分析

財務回顧

按產品劃分的收益

本集團的產品組合大致分為(i)可印花服裝；及(ii)禮品產品。本集團於本期間及去年同期主要產自馬來西亞的收益分別佔本集團總收益約81.0%及80.6%。本集團收益自去年同期約95,000,000令吉減少約2,300,000令吉或2.4%至本期間約92,700,000令吉，主要由於本期間的商品銷量有所減少及可印花服裝的售價有所降低。

可印花服裝

本集團主要產品類別可印花服裝產品為核心服裝必需品，全年在馬來西亞及新加坡各個地區的廣泛消費者中普遍使用。可印花服裝產生的收益由去年同期的約78,800,000令吉減少約3,500,000令吉或4.4%至本期間的約75,300,000令吉，乃由於其商品銷量由去年同期約6,250,000件減少約0.5%至本期間約6,220,000件，而平均單位售價下降約4%，由去年同期每件約12.6令吉降至本期間每件約12.1令吉。

禮品產品

本集團自2015年起透過為客戶提供更多可供選擇的產品類別擴大禮品產品組合並成功擴充至可印花禮品分部一流行的公司營銷及廣告產品。禮品產品產生的收益由去年同期的約16,200,000令吉增加約1,200,000令吉或7.4%至本期間約17,400,000令吉，乃主要由於商品銷量由去年同期約4,500,000件增長約2.2%至本期間約4,600,000件，而平均單位售價增加約5.6%，由去年同期每件約3.6令吉增至本期間每件約3.8令吉。

其他收入

其他收入主要包括利息收入、政府補助、貿易應收款項減值虧損撥回淨額、出售物業、廠房及設備之收益以及其他。其他收入由去年同期的約1,600,000令吉減少約200,000令吉或12.4%至本期間的約1,400,000令吉，主要由於匯兌收益減少。

銷售及分銷成本

銷售及分銷開支主要包括(i)僱員福利成本，包括銷售及營銷人員的基本薪金及工資；(ii)銷售及營銷人員銷售佣金；(iii)廣告及推銷。銷售及分銷成本由去年同期的約5,500,000令吉減少約600,000令吉或11.3%至本期間的約4,900,000令吉，主要由於僱員成本以及廣告及推銷成本減少。

管理層討論與分析

行政及其他運營開支

行政及其他運營開支主要包括員工成本，包括董事酬金及其他辦公人員成本及福利、運輸及差旅成本、折舊、水電費、維修及保養、租金開支、法律及專業費用。行政及其他運營開支自去年同期的約13,000,000令吉增加約1,500,000令吉或11.5%至本期間的約14,500,000令吉，乃主要由於本期間已實現匯兌虧損。

融資成本

本期間融資成本主要指計息借款利息及租賃負債利息。本集團的融資成本由去年同期的約29,000令吉增加約7,000令吉或24.1%至本期間的約36,000令吉。融資成本增加乃由於本期間租賃負債利息增加所致。

所得稅開支

所得稅開支主要包括根據馬來西亞及新加坡相關法律及法規按適用稅率計算的即期及遞延所得稅。由於本集團並無於本期間於香港產生或賺取應課稅溢利，因此並無就香港利得稅作出撥備。於開曼群島及英屬處女群島成立的本集團實體獲豁免繳納企業所得稅。所得稅開支自去年同期的約3,500,000令吉減少約400,000令吉或13.5%至本期間約3,100,000令吉。所得稅開支減少乃主要由於本期間產生除稅前溢利減少。

本公司擁有人應佔溢利及淨利潤率

由於以上所述，以及本期間銷量減少，本集團於本期間錄得本公司擁有人應佔溢利約6,200,000令吉，而去年同期錄得本公司擁有人應佔溢利約7,500,000令吉。於本期間本公司淨利潤率約為7.2%，而去年同期本公司淨利潤率約為8.4%。

所持重大投資、重大收購及出售附屬公司以及重大投資或資本資產

於本期間，並無持有其他重大投資或重大收購或出售附屬公司。

其他資料

首次公開發售所得款項用途

本公司的股份（「股份」）於2020年7月8日在聯交所主板上市。於扣除股份發行費用及與全球發售相關的專業費用後，所得款項淨額約為60,300,000港元（「所得款項淨額」）。

誠如本公司日期為2023年11月6日之公告所述，本公司董事（「董事」）會（「董事會」）已決議更改未經動用的所得款項淨額約46,500,000港元之部分用途，以撥付結算收購目標公司20,000股股份之代價，佔目標公司已發行股本40%（「收購事項」）。

下表載列本期間所得款項淨額的用途：

	2024年 1月1日的 餘下未動用 所得款項 百萬港元	於本期間的 所得款項 實際用途 百萬港元	於2024年 6月30日的 餘下未動用 所得款項 百萬港元	未動用 所得款項的 預期時間表
收購Lordan的代價	41.5	8.5	33.0	2024年9月
	<u>41.5</u>	<u>8.5</u>	<u>33.0</u>	

於2024年1月1日，未動用所得款項約為41,500,000港元。於本期間，收購事項的代價已部分支付予賣方8,500,000港元。代價餘額約33,000,000港元已由本集團與賣方雙方同意延遲至2024年9月30日或之前支付。

所得款項淨額的未動用部分約33,000,000港元已存入本集團在馬來西亞的銀行。

我們亦將因應最新市況持續評估、重新評估、更改或修改現有計劃及探索亞洲國家的新商機，從而達致可持續業務增長及為股東帶來長遠利益。

其他資料

流動資金、資本資源及資本架構

本集團以維持業務的可持續增長並為股東提供長期合理回報為目標，管理其資本結構。本集團的財務狀況保持健康穩定。預計本集團有足夠的營運資金為其日後的營運提供資金。

於2024年6月30日，本集團的流動資產淨值約為120,700,000令吉（於2023年12月31日：約111,500,000令吉）。本集團於2024年6月30日的現金及現金等價物約為100,300,000令吉（於2023年12月31日：約93,200,000令吉）。

於2024年6月30日，計息借款約為5,300,000令吉（於2023年12月31日：約為5,600,000令吉），以及未動用的銀行融資約為18,600,000令吉。

於2024年6月30日，本集團的計息借款主要為浮動利率借款，實際年利率為0.2%（於2023年12月31日：0.2%）。

資產負債比率

於2024年6月30日，本集團的資產負債比率（根據本集團的計息借款以及租賃負債總額除以權益總額（包括所有資本及儲備））約為3.2%（於2023年12月31日：約3.3%）。資產負債比率降低主要是由於償還計息借款及權益基數增加所致。

僱員及薪酬政策

於2024年6月30日，本集團於馬來西亞及新加坡聘用455名（於2023年6月30日：462名）全職僱員。本集團明白與其僱員維持良好關係及挽留有能力員工的重要性，以確保其經營效率及效益。本集團根據各僱員的資歷、相關經驗、職位及年資給予薪酬待遇，並根據各僱員的表現檢討薪金增幅、花紅及晉升機會。本期間員工成本（包括董事酬金）總額約為16,400,000令吉（去年同期：約16,600,000令吉）。

本集團向新入職僱員提供在職培訓。本期間，本集團並無發生任何嚴重中斷其營運的罷工事件、任何與其僱員有關的重大問題或其他重大勞資糾紛。本集團於招聘經驗豐富的熟練員工方面並無出現任何困難。

其他資料

財務政策及外匯風險

本集團面臨外匯風險。外匯風險乃指金融工具的公平值或未來現金流量因匯率變動而波動的風險。本集團的交易主要以馬來西亞令吉（或「**令吉**」）及新加坡元（或「**新加坡元**」）計值。本集團的若干金融資產及負債以各集團實體功能貨幣以外的貨幣計值，因此面臨外匯風險。

本集團並未因匯率波動而遭遇任何重大困難或流動性問題。雖然本集團並未進行任何對沖活動，但將不時監測匯率趨勢，以考慮今後是否有相關需要以降低因匯率波動引起的任何風險。

資產抵押

誠如簡明綜合財務報表附註10、附註18及附註19所載，本集團的計息借款及租賃負債均以本集團若干資產作抵押。

或然負債

於2024年6月30日，本集團無任何重大或然負債。

購買、出售或贖回本公司上市證券

直至本報告日期，本公司或其任何附屬公司概無於本期間購買、出售或贖回本公司任何上市證券。

遵守上市發行人董事進行證券交易的標準守則（「標準守則」）

本公司已採納聯交所證券上市規則（「**上市規則**」）附錄C3所示上市發行人之董事進行證券交易的標準守則（「**標準守則**」）。本公司已向各董事進行詳細詢問並接獲董事確認彼等截至2024年6月30日止六個月已遵守標準守則所載之規定準則。

企業管治

董事認為良好的企業管治對於本集團的健康持續發展頗為重要。於截至2024年6月30日止六個月，本公司已遵守上市規則附錄C1所載企業管治守則的守則條文（「**企業管治守則**」）。

其他資料

審核委員會

本公司已根據企業管治守則的規定成立本公司審核委員會（「**審核委員會**」），以審閱及監督本集團的財務申報程序。審核委員會現時由三名獨立非執行董事徐倩珩女士、區永源先生及余致力先生組成。徐倩珩女士擔任審核委員會主席。

中期業績審閱

審核委員會已審閱本集團於本期間之未經審核簡明綜合業績，並與本集團管理層討論本集團採納之會計原則及常規以及內部監控及其他財務申報事宜。

董事及行政總裁的權益

於2024年6月30日，各董事及本公司行政總裁於本公司或任何相聯法團（定義見證券及期貨條例（「**證券及期貨條例**」）第XV部）的股份、相關股份及債權證中擁有根據證券及期貨條例第XV部第7及8分部須知會本公司及聯交所的權益及淡倉（包括彼等根據證券及期貨條例的有關條文擁有或被視為擁有的權益及淡倉），或根據證券及期貨條例第352條須登記於其中所述的登記冊內的權益及淡倉，或根據標準守則須知會本公司及聯交所的權益及淡倉如下：

於本公司的權益及／或淡倉

董事	權益性質	所持股份數目 ⁽¹⁾	於本公司股權的	
				百分比
拿督Tan Meng Seng	受控制法團權益 ⁽²⁾	439,600,000 (L)		70.0%
拿督Tan Mein Kwang	受控制法團權益 ⁽²⁾	439,600,000 (L)		70.0%
Tan Beng Sen 先生	受控制法團權益 ⁽²⁾	439,600,000 (L)		70.0%
拿汀Kong Siew Peng	配偶權益 ⁽³⁾	439,600,000 (L)		70.0%

附註：

- (1) 字母「L」表示於所持股份中的好倉。
- (2) 該等股份由MBV Capital Limited持有。MBV Capital Limited的已發行股本由拿督Tan Meng Seng、拿督Tan Mein Kwang及Tan Beng Sen先生各自擁有約33.3%，因此，根據證券及期貨條例第XV部，拿督Tan Meng Seng、拿督Tan Mein Kwang及Tan Beng Sen先生均被視為於本公司以MBV Capital Limited名義登記的所有股份中擁有權益。
- (3) 拿汀Kong Siew Peng為拿督Tan MS之配偶。因此，根據證券及期貨條例第XV部，拿汀Kong Siew Peng被視為於所有由拿督Tan MS持有之股份中擁有權益。

其他資料

除上文所披露者外，於2024年6月30日，概無董事或本公司行政總裁於本公司或任何相聯法團（定義見證券及期貨條例第XV部）的股份、相關股份或債權證中擁有根據證券及期貨條例第XV部第7及8分部須知會本公司及聯交所的權益或淡倉（包括其根據證券及期貨條例的有關條文擁有或被視為擁有的權益及淡倉），或根據證券及期貨條例第352條須登記於其中所述的登記冊內的權益或淡倉，或根據標準守則須知會本公司及聯交所的權益或淡倉。

主要股東的權益

於2024年6月30日，就董事所知悉，以下人士於股份或相關股份擁有根據證券及期貨條例第336條被要求登記在其中所述的登記冊內的權益或淡倉，或根據證券及期貨條例第XV部第2及3分部的規定須向本公司及聯交所作出披露的的權益或淡倉：

姓名／名稱	身份／權益性質	股份數量／ 持倉位置 ⁽⁹⁾	概約持股百分比
MBV Capital Limited ⁽¹⁾	實益擁有人	439,600,000 (L)	70.0%
拿督Tan Meng Seng ⁽¹⁾	受控法團權益	439,600,000 (L)	70.0%
拿督Tan Mein Kwang ⁽¹⁾	受控法團權益	439,600,000 (L)	70.0%
Tan Beng Sen先生 ⁽¹⁾	受控法團權益	439,600,000 (L)	70.0%
拿汀Kong Siew Peng ⁽²⁾	配偶權益	439,600,000 (L)	70.0%
Foo Kim Foong女士 ⁽³⁾	配偶權益	439,600,000 (L)	70.0%
拿汀Loi Siew Yoke ⁽⁴⁾	配偶權益	439,600,000 (L)	70.0%

附註：

- 該等股份由MBV Capital Limited持有。MBV Capital Limited的已發行股本由拿督Tan Meng Seng、拿督Tan Mein Kwang及Tan Beng Sen先生各自擁有約33.3%，因此，根據證券及期貨條例第XV部，拿督Tan Meng Seng、拿督Tan Mein Kwang及Tan Beng Sen先生均被視為於本公司以MBV Capital Limited名義登記的所有股份中擁有權益。
- 拿汀Kong Siew Peng為拿督Tan Meng Seng之配偶。因此，根據證券及期貨條例第XV部，拿汀Kong Siew Peng被視為於拿督Tan Meng Seng持有的所有股份中擁有權益。
- Foo Kim Foong女士為Tan Beng Sen先生之配偶。因此，根據證券及期貨條例第XV部，Foo Kim Foong女士被視為於Tan Beng Sen先生持有的所有股份中擁有權益。
- 拿汀Loi Siew Yoke為拿督Tan Mein Kwang之配偶。因此，根據證券及期貨條例第XV部，拿汀Loi Siew Yoke被視為於拿督Tan Mein Kwang持有的所有股份中擁有權益。
- 字母[L]表示持有股份之好倉。

其他資料

除上文所披露者外，於2024年6月30日，董事並不知悉任何其他人士（本公司董事或主要行政人員除外）於股份中擁有根據證券及期貨條例第336條的規定須載入登記冊內的實益權益或淡倉，或於相關股份中擁有根據證券及期貨條例第XV部第2及3分部的規定須向本公司作出披露的實益權益或淡倉。

購股權計劃

購股權計劃（「購股權計劃」）於2020年5月19日由本公司董事會及股東通過書面決議案批准及有條件採納。根據購股權計劃，董事可根據該計劃所訂明的條款及條件，向合資格參與者授出認購股份的購股權。

於2024年1月1日及2024年6月30日，本公司根據購股權計劃並無任何尚未行使的購股權，且截至2024年6月30日止的六個月內，本公司並無授出、行使、失效或註銷任何購股權。於2024年1月1日及2024年6月30日，根據購股權計劃可授出的購股權數目為62,800,000。根據購股權計劃，並無服務供應商的子限額。

中期股息

董事不建議向本公司股東派付本期間之中期股息。

期後重大事項

在2024年8月9日，本集團之聯營公司Lordan完成收購北京昱龍盛世生物科技有限公司（「北京昱龍盛世生物科技」）51%股權。北京昱龍盛世生物科技成為Lordan之非全資附屬公司。

除上文及本報告其他部分所披露者外，於本公告日期，本集團於期後並無任何須披露的重大事件。

承董事會命
中國大人國際有限公司
主席兼執行董事
拿督Tan Meng Seng

香港，2024年8月23日

中國大人國際有限公司(「本公司」)董事會(「董事會」)提呈本公司及其附屬公司(統稱「本集團」)截至2024年6月30日止六個月未經審核中期業績，連同下列2023年同期比較數字。中期業績未經外聘聯席核數師審核，惟已經本公司審核委員會審閱。

簡明綜合損益及其他全面收益表

截至2024年6月30日止六個月

	附註	截至6月30日止六個月	
		2024年 千令吉 (未經審核)	2023年 千令吉 (未經審核)
收益	4	92,733	95,030
銷售成本		(63,594)	(66,595)
毛利		29,139	28,435
其他收入	5	1,443	1,647
銷售及分銷開支		(4,914)	(5,538)
行政及其他經營開支		(14,546)	(12,972)
聯營公司業績份額		(1,353)	-
融資成本	6	(36)	(29)
除稅前溢利	6	9,733	11,543
所得稅開支	7	(3,056)	(3,534)
期內溢利		6,677	8,009
其他全面收益(虧損)，已扣除稅項			
不會重新分類至損益的項目：			
於本公司財務報表記錄之換算為呈列貨幣時的匯兌差額		672	1,302
隨後可能重新分類至損益的項目：			
綜合時之匯兌差額		490	(479)
期內其他全面收益		1,162	823
期內全面收益總額		7,839	8,832
以下人士應佔期內溢利：			
本公司擁有人		6,214	7,469
非控股權益		463	540
		6,677	8,009
以下人士應佔期內全面收益總額：			
本公司擁有人		7,376	8,292
非控股權益		463	540
		7,839	8,832
本公司擁有人應佔每股盈利：			
—基本及攤薄	8	0.99仙令吉	1.19仙令吉

簡明綜合財務狀況表

於2024年6月30日

	附註	於2024年 6月30日 千令吉 (未經審核)	於2023年 12月31日 千令吉 (經審核)
非流動資產			
物業、廠房及設備	10	54,855	54,878
無形資產	11	855	1,004
於聯營公司之投資	12	30,800	32,153
遞延稅項資產	20	1,960	1,897
		88,470	89,932
流動資產			
按公平值計入損益(「按公平值計入損益」)之金融資產	13	1,640	1,200
存貨	14	40,218	41,496
貿易及其他應收款項	15	13,639	15,871
定期存款於持牌銀行		-	102
銀行結餘及現金		100,276	93,246
		155,773	151,915
流動負債			
貿易及其他應付款項	16	7,038	7,461
應付代價	17	26,156	-
應付或然代價	17	-	31,156
計息借款	18	974	969
租賃負債	19	755	651
應付稅項		177	227
		35,100	40,464
流動資產淨值		120,673	111,451
資產總值減流動負債		209,143	201,383
非流動負債			
計息借款	18	4,303	4,665
租賃負債	19	455	172
		4,758	4,837
資產淨值		204,385	196,546
資本及儲備			
股本	21	3,379	3,379
儲備		195,622	188,246
本公司擁有人應佔權益		199,001	191,625
非控股權益		5,384	4,921
權益總額		204,385	196,546

簡明綜合權益變動表

截至2024年6月30日止六個月

	本公司擁有人應佔							權益總額 千令吉
	股本 千令吉 (附註21)	股份溢價 千令吉	股本儲備 千令吉	換算儲備 千令吉	累積溢利 千令吉	總計 千令吉	非控股權益 千令吉 (附註22)	
於2023年1月1日(經審核)	3,379	45,543	2,190	1,365	117,543	170,020	3,378	173,398
期內溢利	-	-	-	-	7,469	7,469	540	8,009
其他全面收益(虧損):								
不會重新分類至損益的項目								
於本公司財務報表記錄之換算為呈列貨幣 時的匯兌差額	-	-	-	1,302	-	1,302	-	1,302
隨後可能重新分類至損益的項目								
綜合時之匯兌差額	-	-	-	(479)	-	(479)	-	(479)
期內其他全面收益	-	-	-	823	-	823	-	823
期內全面收益總額	-	-	-	823	7,469	8,292	540	8,832
於2023年6月30日(未經審核)	3,379	45,543	2,190	2,188	125,012	178,312	3,918	182,230

	本公司擁有人應佔							權益總額 千令吉
	股本 千令吉 (附註21)	股份溢價 千令吉	股本儲備 千令吉	換算儲備 千令吉	累積溢利 千令吉	總計 千令吉	非控股權益 千令吉 (附註22)	
於2023年12月31日(經審核)	3,379	45,543	2,190	2,347	138,166	191,625	4,921	196,546
期內溢利	-	-	-	-	6,214	6,214	463	6,677
其他全面收益:								
不會重新分類至損益的項目								
於本公司財務報表記錄之換算為呈列貨幣 時的匯兌差額	-	-	-	672	-	672	-	672
隨後可能重新分類至損益的項目								
綜合時之匯兌差額	-	-	-	490	-	490	-	490
期內其他全面收益	-	-	-	1,162	-	1,162	-	1,162
期內全面收益總額	-	-	-	1,162	6,214	7,376	463	7,839
於2024年6月30日(未經審核)	3,379	45,543	2,190	3,509	144,380	199,001	5,384	204,385

簡明綜合現金流量表

截至2024年6月30日止六個月

	截至6月30日止六個月		
	附註	2024年 千令吉 (未經審核)	2023年 千令吉 (未經審核)
經營活動			
除稅前溢利		9,733	11,543
調整：			
折舊		1,256	1,112
攤銷		176	165
匯兌差額		366	(23)
融資成本		36	29
利息收入		(1,100)	(715)
出售物業、廠房及設備之收益		(76)	-
按公平值計入損益之金融資產之公平值(收益)虧損淨額		(440)	55
存貨撇減撥備(撥回)淨額		351	(166)
貿易應收款項減值虧損撥回淨額		(89)	(42)
聯營公司業績份額		1,353	-
營運資金變動前之經營現金流入		11,566	11,958
營運資金變動：			
存貨		927	1,851
貿易及其他應收款項		2,321	2,763
貿易及其他應付款項		(423)	1,163
經營所得現金		14,391	17,735
已付所得稅		(3,169)	(3,376)
已付利息		(36)	(29)
經營活動所得現金淨額		11,186	14,330
投資活動			
已收利息		1,100	715
購買物業、廠房及設備		(657)	(14,752)
支付聯營公司投資之部分現金代價	17	(5,000)	-
持牌銀行的定期存款減少		102	-
出售物業、廠房及設備之所得款項		348	-
出售按攤銷成本計值之金融資產之所得款項		-	750
投資活動所用之現金淨額		(4,107)	(13,287)

簡明綜合現金流量表

截至2024年6月30日止六個月

	截至6月30日止六個月	
	2024年 千令吉 (未經審核)	2023年 千令吉 (未經審核)
融資活動		
借入計息借款	-	910
償還計息借款	(357)	(1,237)
償還租賃負債	(445)	(433)
融資活動所用現金淨額	(802)	(760)
現金及現金等價物增加淨額	6,277	283
報告期初現金及現金等價物	93,246	79,156
匯率變動的影響	753	740
報告期末現金及現金等價物，即銀行結餘及現金	100,276	80,179

簡明綜合財務報表附註

截至2024年6月30日止六個月

1. 公司資料及編製基準

中國大人國際有限公司(「**本公司**」)連同其附屬公司統稱「**本集團**」，於2019年1月3日於開曼群島註冊成立為獲豁免有限公司。本公司股份已於2020年7月8日在香港聯合交易所有限公司(「**聯交所**」)主板上市(「**上市**」)。本公司註冊辦事處地址位於Windward 3, Regatta Office Park, PO Box 1350, Grand Cayman KY1-1108, Cayman Islands。本公司主要營業地點位於香港灣仔軒尼詩道103號越興大廈23樓B室，而本集團總部位於No. 58-66, Jalan Seroja 39, Taman Johor Jaya, 81100 Johor Bahru, Johor, Malaysia。

本公司為投資控股公司，其附屬公司主要於馬來西亞及新加坡從事提供可印花服裝及禮品產品。

本公司直接及最終控股公司為MBV Capital Limited，該公司乃於英屬處女群島(「**英屬處女群島**」)註冊成立。本公司董事認為，最終控股方為拿督Tan Meng Seng、拿督Tan Mein Kwang及Tan Beng Sen先生(統稱「**最終控股方**」)，彼等於本集團的業務過程中一直採取一致行動。

本集團截至2024年6月30日止六個月之簡明綜合財務報表(「**中期財務報表**」)已根據國際會計準則理事會(「**國際會計準則理事會**」)頒佈之國際會計準則(「**國際會計準則**」)第34號「中期財務報告」(「**國際會計準則第34號**」)及聯交所證券上市規則之適用披露條文而編製。

根據國際會計準則第34號編製中期財務報表時需要管理層作出判斷、估計及假設，其將對政策的應用以及按年度至今基準呈報的資產、負債及收支的金額產生影響。實際結果可能有別於該等估計。

2. 主要會計政策

中期財務報表載有對了解本集團自2023年12月31日以來財務狀況及表現之變動屬重大的事件及交易所作的解釋，因此，並不包括根據國際財務報告準則會計準則（其為統稱詞彙，包括國際會計準則理事會頒佈之所有適用個別國際財務報告準則會計準則、國際會計準則及國際財務報告解釋委員會詮釋）編製之整份財務報表所需之全部資料。該等資料應與本集團截至2023年12月31日止年度的經審核財務報表（「年報」）一併閱讀。

中期財務報表乃按歷史成本基準編製，惟分類為按公平值計量之按公平值計入損益之金融資產及應付或然代價的上市股本證券及上市債務證券除外（其於初步確認時按公平值計量），並以馬來西亞令吉（「令吉」）呈列，且除另有說明外，所有數值均已約整至最接近之千位數。

除採納與本集團相關且於2024年1月1日開始的本集團財政年度生效之新訂／經修訂國際財務報告準則會計準則外，編製中期財務報表採用的會計政策及計算方法，與編製年報時採用者貫徹一致。

採納新訂／經修訂國際財務報告準則會計準則

於本中期間內，本集團已就編製中期財務報表首次應用於2024年1月1日或之後開始的年度期間強制生效的由國際會計準則理事會頒佈的若干新訂／經修訂國際財務報告準則會計準則。

採納新訂／經修訂國際財務報告準則會計準則對中期財務報表並無重大影響。

於授權刊發中期財務報表日期，本集團並無提早採納其他已頒佈但尚未生效之新訂／經修訂國際財務報告準則會計準則。董事預計於日後期間採納新訂／經修訂國際財務報告準則會計準則將不會對本集團的財務狀況、財務表現及現金流量造成任何重大影響。

3. 分部資料

向確認為主要經營決策者（「主要經營決策者」）之本公司執行董事報告以作資源分配及評估分部表現用途之資料專注於所交付之貨品類別。於達致本集團之可呈報經營分部時概無彙集由主要經營決策者識別之經營分部。

具體而言，本集團之可呈報及經營分部如下：

- 1) 批發可印花服裝及禮品產品。
- 2) 生產可印花服裝。

簡明綜合財務報表附註

截至2024年6月30日止六個月

3. 分部資料(續)

a) 分部收益及業績

分部收益指批發可印花服裝及禮品產品以及生產可印花服裝所得收益。

分部業績指各分部呈報的毛利，當中並無就其他收入、銷售及分銷開支、行政及其他經營開支、聯營公司業績份額、融資成本及所得稅開支作出分配。此為向本集團之主要經營決策者呈報有關資源分配及表現評估的計量。

截至2024年及2023年6月30日止六個月就可呈報經營分部向本集團主要經營決策者提供的分部資料如下：

截至2024年6月30日止六個月(未經審核)

	批發 千令吉	生產 千令吉	總計 千令吉
分部收益	85,445	7,288	92,733
分部銷售成本	(59,384)	(4,210)	(63,594)
分部業績	26,061	3,078	29,139
其他收入			1,443
銷售及分銷開支			(4,914)
行政及其他經營開支			(14,546)
聯營公司業績份額			(1,353)
融資成本			(36)
除稅前溢利			9,733
所得稅開支			(3,056)
期內溢利			6,677
其他資料			
折舊	(1,192)	(64)	(1,256)
攤銷	(176)	-	(176)
存貨撇減撥備淨額	(351)	-	(351)
貿易應收款項減值虧損撥回淨額	89	-	89

簡明綜合財務報表附註

截至2024年6月30日止六個月

3. 分部資料(續)

a) 分部收益及業績(續)

截至2023年6月30日止六個月(未經審核)

	批發 千令吉	生產 千令吉	總計 千令吉
分部收益	87,427	7,603	95,030
分部銷售成本	(62,004)	(4,591)	(66,595)
分部業績	25,423	3,012	28,435
其他收入			1,647
銷售及分銷開支			(5,538)
行政及其他經營開支			(12,972)
融資成本			(29)
除稅前溢利			11,543
所得稅開支			(3,534)
期內溢利			8,009
<i>其他資料</i>			
折舊	(1,080)	(32)	(1,112)
攤銷	(165)	-	(165)
存貨撇減撥回淨額	166	-	166
貿易應收款項減值虧損撥回淨額	42	-	42

簡明綜合財務報表附註

截至2024年6月30日止六個月

3. 分部資料(續)

b) 分部資產及負債

本集團按可呈報經營分部劃分之資產及負債分析如下：

於2024年6月30日(未經審核)

	批發 千令吉	生產 千令吉	未分配 千令吉	總計 千令吉
資產				
可呈報分部資產	<u>80,544</u>	<u>3,913</u>	<u>159,786</u>	<u>244,243</u>
負債				
可呈報分部負債	<u>5,853</u>	<u>1,364</u>	<u>32,641</u>	<u>39,858</u>
其他資料				
資本開支	<u>1,441</u>	<u>29</u>	<u>-</u>	<u>1,470</u>

於2023年12月31日(經審核)

	批發 千令吉	生產 千令吉	未分配 千令吉	總計 千令吉
資產				
可呈報分部資產	<u>83,652</u>	<u>4,339</u>	<u>153,856</u>	<u>241,847</u>
負債				
可呈報分部負債	<u>6,457</u>	<u>1,004</u>	<u>37,840</u>	<u>45,301</u>
其他資料				
資本開支	<u>1,887</u>	<u>1,229</u>	<u>24,255</u>	<u>27,371</u>

就監察分部表現及分配分部間的資源而言：

- 分部資產包括物業、廠房及設備、存貨以及貿易及其他應收款項。其他資產並未分配至經營分部，乃由於該等資產按企業基準進行管理；及
- 分部負債包括若干貿易及其他應付款項。其他負債並未分配至經營分部，因為該等負債按企業基準進行管理。

簡明綜合財務報表附註

截至2024年6月30日止六個月

3. 分部資料(續)

c) 地理資料

下表載列(i)本集團來自外部客戶之收益及(ii)本集團物業、廠房及設備以及無形資產(「指定非流動資產」)按地理位置劃分之資料。按地理位置劃分的收益乃按實體提供可印花服裝及禮品產品所在國家呈列。指定非流動資產的地理位置按資產的實際位置呈列。

i) 收益的位置

	批發 千令吉	生產 千令吉	總計 千令吉
截至2024年6月30日止六個月 (未經審核)			
馬來西亞	70,214	4,906	75,120
新加坡	15,231	2,382	17,613
	85,445	7,288	92,733

截至2023年6月30日止六個月
(未經審核)

馬來西亞	71,630	4,950	76,580
新加坡	15,796	2,654	18,450
	87,426	7,604	95,030

ii) 指定非流動資產的位置

	於2024年 6月30日 千令吉 (未經審核)	於2023年 12月31日 千令吉 (經審核)
馬來西亞	55,319	55,408
新加坡	391	474
	55,710	55,882

d) 有關主要客戶之資料

本集團來自任何單一外部客戶之收益未佔本集團截至2024年及2023年6月30日止六個月內總收益的10%或以上。

簡明綜合財務報表附註

截至2024年6月30日止六個月

4. 收益

	截至6月30日止六個月	
	2024年 千令吉 (未經審核)	2023年 千令吉 (未經審核)
國際財務報告準則第15號範圍內的客戶合約收益		
— 某一時點		
批發		
— 可印花服裝	67,984	71,173
— 禮品產品	17,461	16,254
生產	7,288	7,603
	<u>92,733</u>	<u>95,030</u>

5. 其他收入

	截至6月30日止六個月	
	2024年 千令吉 (未經審核)	2023年 千令吉 (未經審核)
利息收入	1,100	715
政府補助(附註)	61	53
匯兌淨收益	—	608
租賃收入	36	43
貿易應收款項減值虧損撥回淨額	89	42
出售物業、廠房及設備收益	76	—
雜項收入	81	186
	<u>1,443</u>	<u>1,647</u>

附註：政府補助主要包括有關政府機關截至2024年及2023年6月30日止六個月向本集團實體提供的有關員工薪金的財政支持。

並無任何與政府補助相關之未完成條件或偶發事件。

簡明綜合財務報表附註

截至2024年6月30日止六個月

6. 除稅前溢利

此乃經扣除(計入)以下各項後列賬：

	截至6月30日止六個月	
	2024年 千令吉 (未經審核)	2023年 千令吉 (未經審核)
融資成本		
計息借款之利息	5	4
租賃負債之利息	31	25
	36	29
員工成本(包括董事酬金)		
薪金、酌情花紅、津貼及其他實物福利	14,763	14,951
界定供款計劃供款	1,668	1,659
	16,431	16,610
其他項目		
已售存貨成本(附註)	63,594	66,595
核數師薪酬	813	468
折舊(自「銷售成本」及「行政及其他經營開支」扣除(倘適用))	1,256	1,112
攤銷(自「行政及其他經營開支」扣除(倘適用))	176	165
匯兌淨虧損(收益)	1,892	(608)
按公平值計入損益之金融資產之公平值(收益)虧損淨額	(440)	55
存貨撇減撥備(撥回)淨額(包括已售存貨成本)	351	(166)

附註：截至2024年6月30日止六個月，已售存貨成本約為4,584,000令吉(截至2023年6月30日止六個月：約4,768,000令吉)，與納入上文所披露有關金額內的若干員工成本、物業、廠房及設備折舊總額相關。

簡明綜合財務報表附註

截至2024年6月30日止六個月

7. 稅項

	截至6月30日止六個月	
	2024年 千令吉 (未經審核)	2023年 千令吉 (未經審核)
即期稅項		
馬來西亞企業所得稅	2,715	2,967
新加坡企業所得稅	404	517
	3,119	3,484
遞延稅項(附註20)		
暫時性差額變動	(63)	50
	3,056	3,534

由於本集團截至2024年及2023年6月30日止六個月並無於香港產生或賺取應課稅溢利，因此並無就香港利得稅作出撥備。

於開曼群島及英屬處女群島成立的集團實體獲豁免繳納企業所得稅(「企業所得稅」)。

馬來西亞企業所得稅乃就截至2024年及2023年6月30日止六個月的估計應課稅溢利按24%的稅率計算得出。截至2024年6月30日止六個月，於馬來西亞註冊成立、繳足股本為2,500,000令吉或以下且年銷售額不超過50,000,000令吉的實體，就估計應課稅溢利的首150,000令吉享有稅率15%及其後450,000令吉享有稅率17%而剩餘金額稅率為24%。截至2023年6月30日止六個月，於馬來西亞註冊成立、繳足股本為2,500,000令吉或以下且年銷售額不超過50,000,000令吉的實體，就估計應課稅的首600,000令吉享有稅率17%而剩餘金額稅率為24%。

新加坡企業所得稅乃就於截至2024年及2023年6月30日止六個月按應課稅溢利的17%計算。截至2024年及2023年6月30日止六個月，本集團於新加坡註冊成立的實體亦可就首筆正常應課稅收入10,000新加坡元(或「新加坡元」)豁免繳納75%的稅項以及就其後正常應課稅收入190,000新加坡元，進一步豁免繳納50%的稅項。

簡明綜合財務報表附註

截至2024年6月30日止六個月

8. 每股盈利

本公司擁有人應佔每股基本及攤薄盈利的計算依據如下：

	截至6月30日止六個月	
	2024年 千令吉 (未經審核)	2023年 千令吉 (未經審核)
本公司擁有人應佔期內溢利，用於計算每股基本及攤薄盈利	<u>6,214</u>	<u>7,469</u>
計算每股基本及攤薄盈利的普通股加權平均數	<u>628,000</u>	<u>628,000</u>

由於截至2024年及2023年6月30日止六個月並無任何具潛在攤薄影響的普通股，每股攤薄盈利與每股基本盈利相同。

9. 股息

本公司董事不建議就截至2024年及2023年6月30日止六個月派付中期股息。

簡明綜合財務報表附註

截至2024年6月30日止六個月

10. 物業、廠房及設備

	使用種 資產 千令吉	永久業權 土地 千令吉	樓宇 千令吉	租賃裝修 千令吉	廠房及機器、 傢俬、固定 裝置及 辦公設備 千令吉	汽車 千令吉	總計 千令吉
賬面值對賬—截至2023年 12月31日止年度(經審核)							
於2023年1月1日	1,125	14,175	11,491	569	1,012	1,411	29,783
添置	568	24,255	-	4	147	2,397	27,371
出售	-	-	-	-	(2)	-	(2)
折舊	(888)	-	(273)	(144)	(351)	(632)	(2,288)
匯兌調整	17	-	-	-	(3)	-	14
於2023年12月31日(經審核)	<u>822</u>	<u>38,430</u>	<u>11,218</u>	<u>429</u>	<u>803</u>	<u>3,176</u>	<u>54,878</u>
賬面值對賬—截至2024年 6月30日止六個月 (未經審核)							
於2024年1月1日(經審核)	822	38,430	11,218	429	803	3,176	54,878
添置	813	-	-	-	88	569	1,470
出售	-	-	-	-	-	(272)	(272)
折舊	(436)	-	(136)	(67)	(169)	(448)	(1,256)
匯兌調整	35	-	-	-	-	-	35
於2024年6月30日(未經審核)	<u>1,234</u>	<u>38,430</u>	<u>11,082</u>	<u>362</u>	<u>722</u>	<u>3,025</u>	<u>54,855</u>
於2023年12月31日(經審核)							
成本	2,445	38,430	14,396	2,095	7,012	6,274	70,652
累計折舊	(1,623)	-	(3,178)	(1,666)	(6,209)	(3,098)	(15,774)
	<u>822</u>	<u>38,430</u>	<u>11,218</u>	<u>429</u>	<u>803</u>	<u>3,176</u>	<u>54,878</u>
於2024年6月30日(未經審核)							
成本	3,160	38,430	14,396	2,091	7,054	6,236	71,367
累計折舊	(1,926)	-	(3,314)	(1,729)	(6,332)	(3,211)	(16,512)
	<u>1,234</u>	<u>38,430</u>	<u>11,082</u>	<u>362</u>	<u>722</u>	<u>3,025</u>	<u>54,855</u>

附註：

本集團為取得銀行融資(附註18)而抵押的永久業權土地及樓宇的賬面值於2024年6月30日約為25,257,000令吉(2023年12月31日：約25,393,000令吉)，而本集團為取得租賃負債(附註19)而抵押的汽車的賬面值於2024年6月30日約為56,000令吉(2023年12月31日：約67,000令吉)。

簡明綜合財務報表附註

截至2024年6月30日止六個月

11. 無形資產

	軟件 千令吉
賬面值對賬	
於2023年1月1日(經審核)	1,298
攤銷	(340)
匯兌調整	46
	<hr/>
於2023年12月31日及2024年1月1日(經審核)	1,004
攤銷	(176)
匯兌調整	27
	<hr/>
於2024年6月30日(未經審核)	855
	<hr/> <hr/>
於2023年12月31日(經審核)	
成本	1,721
累計攤銷	(717)
	<hr/>
	1,004
	<hr/> <hr/>
於2024年6月30日(未經審核)	1,768
成本	(913)
累計攤銷	
	<hr/>
	855
	<hr/> <hr/>

簡明綜合財務報表附註

截至2024年6月30日止六個月

12. 於聯營公司之投資

	於2024年 6月30日 千令吉 (未經審核)	於2023年 12月31日 千令吉 (經審核)
非上市股份，按成本	30,800	32,153

於報告期末，有關聯營公司之詳情如下：

聯營公司名稱	主要營業地點及 註冊成立地點	持有股份類別	本公司持有已發行/ 註冊資本價值比例		主要活動
			直接	間接	
Lordan Group Ltd. (「Lordan」)	開曼群島	普通股	-	40%	投資控股
中國大人集團有限公司	香港	普通股	-	40%	投資控股
大仁科技(深圳)有限公司	中國	實繳資本	-	40%	投資控股
大人數科(北京)科技集團有限公司	中國	實繳資本	-	40%	實體業務數碼化及 電子商務轉型的 服務供應商
北京首科迅達科技有限公司	中國	實繳資本	-	40%	不活躍
北京極樂互娛科技有限公司	中國	實繳資本	-	40%	不活躍

上述所有聯營公司於簡明綜合財務報表中均使用權益法入賬。

簡明綜合財務報表附註

截至2024年6月30日止六個月

13. 按公平值計入損益之金融資產

	於2024年 6月30日 千令吉 (未經審核)	於2023年 12月31日 千令吉 (經審核)
按公平值		
上市股本證券(附註i)	1,280	840
上市債務證券(附註ii)	360	360
	1,640	1,200

附註：

- (i) 於2024年6月30日及2023年12月31日的款項指於馬來西亞上市的股本證券。上市股本證券的公平值乃按照報告期末所報市場價基準釐定。
- (ii) 於2024年6月30日及2023年12月31日的款項指馬來西亞一間銀行管理並主要投資將於2024年8月到期的債券工具的上市投資。該投資可不時贖回並按市場比率享有回報。上市債券的公平值乃於報告期末的市場報價釐定。

上市債務證券及上市股本證券的變動分析如下：

	上市債務證券 千令吉	上市股本證券 千令吉	總計 千令吉
於2023年1月1日(經審核)	359	1,000	1,359
於損益內確認的公平值變動	1	(160)	(159)
於2023年12月31日及2024年1月1日(經審核)	360	840	1,200
於損益內確認的公平值變動	-	440	440
於2024年6月30日(未經審核)	360	1,280	1,640

簡明綜合財務報表附註

截至2024年6月30日止六個月

14. 存貨

	於2024年 6月30日 千令吉 (未經審核)	於2023年 12月31日 千令吉 (經審核)
原材料	1,047	1,127
在製品	451	602
製成品	38,720	39,767
	40,218	41,496

15. 貿易及其他應收款項

	於2024年 6月30日 千令吉 (未經審核)	於2023年 12月31日 千令吉 (經審核)
貿易應收款項		
應收第三方	8,562	9,533
減：虧損撥備	(1,008)	(1,097)
	7,554	8,436
其他應收款項		
預付款項	288	480
向供應商支付的按金(附註)	5,283	6,198
其他按金及應收款項	514	757
	6,085	7,435
	13,639	15,871

附註：於2024年6月30日及2023年12月31日之結餘包括就訂單完成時將交付予本集團的服裝及禮品產品支付予若干供應商的預付款項。

簡明綜合財務報表附註

截至2024年6月30日止六個月

15. 貿易及其他應收款項 (續)

於各報告期末，基於發票日期的貿易應收款項 (扣除虧損撥備) 的賬齡如下：

	於2024年 6月30日 千令吉 (未經審核)	於2023年 12月31日 千令吉 (經審核)
30天內	4,813	6,476
31天至60天	2,316	1,784
61天至90天	298	133
90天以上	127	43
	<u>7,554</u>	<u>8,436</u>

於各報告期末，按到期日呈列的貿易應收款項 (扣除虧損撥備) 的賬齡分析如下：

	於2024年 6月30日 千令吉 (未經審核)	於2023年 12月31日 千令吉 (經審核)
尚未到期	6,766	7,531
已逾期：		
30天內	621	808
31至60天	167	97
	<u>788</u>	<u>905</u>
	<u>7,554</u>	<u>8,436</u>

本集團一般授出自開票日期起最高60天的信貸期。

簡明綜合財務報表附註

截至2024年6月30日止六個月

16. 貿易及其他應付款項

		於2024年 6月30日 千令吉 (未經審核)	於2023年 12月31日 千令吉 (經審核)
	附註		
貿易應付款項			
關聯方	16(a)	411	430
第三方		1,010	1,089
		1,421	1,519
其他應付款項			
應付薪金		3,283	3,554
其他應計費用及其他應付款項		2,334	2,388
		5,617	5,942
		7,038	7,461

簡明綜合財務報表附註

截至2024年6月30日止六個月

16. 貿易及其他應付款項 (續)

於各報告期末，根據發票日期呈列的貿易應付款項的賬齡如下：

	於2024年 6月30日 千令吉 (未經審核)	於2023年 12月31日 千令吉 (經審核)
30天內	751	1,000
31至60天	654	518
61至90天	3	1
90天以上	13	-
	<u>1,421</u>	<u>1,519</u>

貿易應付款項為免息及正常信貸期最多30天。

(a) 應付關聯方貿易款項

應付關聯方貿易款項為無擔保、免息及正常信貸期最多30天。

	於2024年 6月30日 千令吉 (未經審核)	於2023年 12月31日 千令吉 (經審核)
Forever Silkscreen & Embroidery Sdn. Bhd. (「Forever Silkscreen」)(附註)	<u>411</u>	<u>430</u>

附註：於2024年6月30日及2023年12月31日，最終控股方持有Forever Silkscreen的50%股權。

簡明綜合財務報表附註

截至2024年6月30日止六個月

17. 應付代價／應付或然代價

	於2024年 6月30日	於2023年 12月31日
應付或然代價	千令吉	千令吉
賬面值對賬	(未經審核)	(經審核)
於報告期初	31,156	-
收購Lordan所產生	-	30,544
於損益確認之公平值變動	-	612
結算	(5,000)	-
轉入應付代價	(26,156)	-
於報告期末	-	31,156

	於2024年 6月30日	於2023年 12月31日
應付代價	千令吉	千令吉
賬面值對賬	(未經審核)	(經審核)
於報告期初	-	-
轉自應付或然代價	26,156	-
於報告期末	26,156	-

於2023年11月6日，本集團與英屬處女群島註冊成立之獨立第三方Belcher Ventures Investment Ltd. (「賣方」) 訂立有關建議收購的有條件股份購買協議(「股份購買協議」)。據此，本集團有條件同意收購，而賣方已有條件同意出售賣方持有的20,000股Lordan股份，相當於Lordan已發行股本之40%，代價為57,218,250港元(約合34,139,000令吉)。股份購買協議所載之所有先決條件均已達成，完成亦已於2023年11月29日落實。於完成後，本集團持有Lordan已發行股本的40%，其已成為本集團之聯營公司。

有關於截至2023年12月31日止年度內收購Lordan及其附屬公司，總代價57,218,250港元(約合34,139,000令吉)應由本集團以現金支付，初步現金代價為5,000,000港元(約合2,983,000令吉)，已於截至2023年12月31日止年度內支付，本集團應於2024年4月30日或之前支付52,218,250港元(約合31,156,000令吉)，作為支付予賣方之代價餘額。

截至2024年6月30日止六個月內，本集團已部分支付8,500,000港元(約合5,000,000令吉)予供應商。代價餘額43,718,250港元(約合26,156,000令吉)已由本集團與賣方雙方同意延遲結算至2024年9月30日或之前。

簡明綜合財務報表附註

截至2024年6月30日止六個月

18. 計息借款

有擔保銀行借款須自其借入起一年內至五年以上償還。於2024年6月30日，有擔保銀行借款分別按加權平均實際年利率約0.13%計息(2023年12月31日：每年0.11%)。

於各報告末期，本集團計息借款的詳情如下：

	於2024年 6月30日 千令吉 (未經審核)	於2023年 12月31日 千令吉 (經審核)
有擔保銀行借款		
— 流動部分	974	969
— 非流動部分	4,303	4,665
	5,277	5,634

於2024年6月30日，計息借貸由以下作擔保：

- (i) 本公司提供的擔保；及
- (ii) 若干物業、廠房及設備的總賬面淨值約25,257,000令吉(載於附註10)。

於2023年12月31日，計息借款由以下作擔保：

- (i) 由最終控股方提供的擔保；
- (ii) 由最終控股方擁有的物業；及
- (iii) 總賬面淨額約25,393,000令吉的若干物業、廠房及設備(載於附註10)。

所有銀行融資須履行契諾，因為此乃財務機構借貸安排的常見慣例。倘附屬公司違反契諾，已動用的融資須按要求償還。於2024年6月30日，本集團並無違反有關已動用融資的契諾(2023年12月31日：無)。

簡明綜合財務報表附註

截至2024年6月30日止六個月

19. 租賃負債

	於2024年 6月30日 千令吉 (未經審核)	於2023年 12月31日 千令吉 (經審核)
使用權資產(附註10)		
汽車	56	67
租賃物業	1,178	755
	<u>1,234</u>	<u>822</u>
租賃負債		
流動	755	651
非流動	455	172
	<u>1,210</u>	<u>823</u>

除附註10披露的資料外，本集團於截至2024年及2023年6月30日止六個月擁有下列租賃相關款項：

	截至6月30日止六個月	
	2024年 千令吉 (未經審核)	2023年 千令吉 (未經審核)
使用權資產折舊費用		
汽車	11	17
租賃物業	425	412
	<u>436</u>	<u>429</u>

截至2024年6月30日止六個月，租賃現金流出總額約為476,000令吉(截至2023年6月30日止六個月：約458,000令吉)。

簡明綜合財務報表附註

截至2024年6月30日止六個月

19. 租賃負債(續)

租賃負債的承擔及現值：

	於2024年6月30日	
	租賃付款 千令吉 (未經審核)	租賃付款現值 千令吉 (未經審核)
應付款項：		
一年內	778	755
第二至第五年(包括首尾兩年)	514	455
	<u>1,292</u>	<u>1,210</u>
減：未來融資費用	(82)	-
租賃負債總額	<u>1,210</u>	<u>1,210</u>

	於2023年12月31日	
	租賃付款 千令吉 (經審核)	租賃付款現值 千令吉 (經審核)
應付款項：		
一年內	680	651
第二至第五年(包括首尾兩年)	176	172
	<u>856</u>	<u>823</u>
減：未來融資費用	(33)	-
租賃負債總額	<u>823</u>	<u>823</u>

於2024年6月30日，租賃負債由賬面淨值總額約56,000令吉(2023年12月31日：約67,000令吉)的若干汽車作抵押，載於附註10。

於2024年6月30日，本集團租賃負債的加權平均實際年利率為6.27%(2023年12月31日：年利率4.3%)。

簡明綜合財務報表附註

截至2024年6月30日止六個月

20. 遞延稅項資產

	於2024年 6月30日 千令吉 (未經審核)	於2023年 12月31日 千令吉 (經審核)
於報告期初	1,897	1,686
計入損益	63	211
於報告期末	<u>1,960</u>	<u>1,897</u>

本集團各報告期內遞延稅項資產(負債)的變動如下：

	資產減值/ 撇減 千令吉	累計稅項 折舊 千令吉	總計 千令吉
於2023年1月1日(經審核)	2,048	(362)	1,686
所得稅開支	<u>200</u>	<u>11</u>	<u>211</u>
於2023年12月31日及2024年1月1日(經審核)	2,248	(351)	1,897
所得稅抵免	<u>63</u>	<u>-</u>	<u>63</u>
於2024年6月30日(未經審核)	<u>2,311</u>	<u>(351)</u>	<u>1,960</u>

21. 股本

	股份數目 千股	千港元	令吉等值金額 約千令吉
每股0.01港元的普通股 法定：			
於2023年1月1日、2023年12月31日、 2024年1月1日及2024年6月30日	<u>5,000,000</u>	<u>50,000</u>	<u>25,636</u>
已發行及繳足：			
於2023年1月1日、2023年12月31日、 2024年1月1日及2024年6月30日	<u>628,000</u>	<u>6,280</u>	<u>3,379</u>

簡明綜合財務報表附註

截至2024年6月30日止六個月

22. 非控股權益

於2024年6月30日及2023年12月31日，MyGift Universal Sdn. Bhd.的30%股權由非控股股東擁有。

23. 關聯方交易

除中期財務報表其他章節披露的交易／資料外，於截至2024年及2023年6月30日止六個月，關聯方交易之進一步資料載述如下。

(a) 本集團的關聯方交易

關聯方名稱	交易性質	截至6月30日止六個月	
		2024年 千令吉 (未經審核)	2023年 千令吉 (未經審核)
Forever Silkscreen	服務成本	<u>1,227</u>	<u>1,080</u>

(b) 本集團主要管理人員(包括董事)的酬金

	截至6月30日止六個月	
	2024年 千令吉 (未經審核)	2023年 千令吉 (未經審核)
薪金、酌情花紅、津貼及其他實物福利	<u>3,797</u>	<u>3,823</u>
界定供款計劃供款	<u>452</u>	<u>484</u>
	<u>4,249</u>	<u>4,307</u>

簡明綜合財務報表附註

截至2024年6月30日止六個月

24. 公平值計量

以下按國際財務報告準則第13號「公平值計量」所界定之公平值架構三個級別列出按公平值計量或須按經常性基準披露公平值之資產及負債，公平值計量之分類乃基於其最低等級而對公平值的整體計量有重大影響的輸入數據。輸入數據等級定義如下：

- 第1層級（最高級別）：本集團在計量日期可獲得的相同資產或負債在活躍市場之報價（未經調整）。
- 第2層級：除第1層級所包括之報價以外，資產或負債的直接或間接可觀察輸入數據。
- 第3層級（最低級別）：資產或負債之不可觀察輸入數據。

(a) 按公平值計量的資產

公平值層級	估值技術及 主要輸入數據	於2024年 6月30日 千令吉 (未經審核)	於2023年 12月31日 千令吉 (經審核)
按公平值計入損益的 金融資產			
— 上市股本證券(附註13) 第1層級	於活躍市場的報價	1,280	840
— 上市債務證券(附註13) 第1層級	於活躍市場的報價	360	360
		<u>1,640</u>	<u>1,200</u>

截至2024年6月30日止六個月及截至2023年12月31日止年度，第1層級與第2層級公平值計量之間並無轉撥，且第3層級公平值計量並無任何轉入或轉出。

(b) 披露公平值但不以公平值計量的資產及負債

所有其他金融資產及負債均以與其各報告期末公平值並無重大差異的金額列賬。

簡明綜合財務報表附註

截至2024年6月30日止六個月

25. 承擔

經營租賃承擔

本集團作為出租人

本集團根據經營租賃出租其物業，平均租期為三年。於不可撤銷經營租賃項下未來最低租賃應收款總額如下：

	於2024年 6月30日 千令吉 (未經審核)	於2023年 12月31日 千令吉 (經審核)
一年內	9	45

26. 報告期後事件

於2024年8月9日，本集團之聯營公司Lordan完成收購北京昱龍盛世生物科技有限公司（「北京昱龍盛世生物科技」）51%股權。北京昱龍盛世生物科技成為Lordan之非全資附屬公司。